

Carlos Alberto Schwab



*Resumo Histórico e Genealogia dos  
Alemães do Volga*

RESUMO HISTÓRICO

E

GENEALOGIA

DOS ALEMÃES DO VOLGA

Carlos Alberto Schwab

RESUMO HISTÓRICO

E

GENEALOGIA

DOS ALEMÃES DO VOLGA

1877 - 2015  
Ponta Grossa - Paraná - Brasil

“Aos meus antepassados, pelo espírito de luta, conquista e humildade, e aos meus descendentes para que tenham sempre o mesmo espírito.”



Catlogação na fonte do  
Departamento Nacional do Livro

s398r

Schwab, Carlos Alberto.

Resumo histórico e genealogia dos alemães do Volga,  
1877-1997 / Carlos Alberto Schwab. – Ponta Grossa, PR:  
C. A. Schwab, 1997.

783 p. : 20,8cm x 27,9cm

ISBN 85-900438-1-9.

1. Volga (Alemanha) - Genealogia. I. Título

CDD-929.1

Dados Internacionais de Catalogação na Publicação (CIP)  
(Câmara Brasileira do Livro, SP, Brasil)

Schwab, Carlos Alberto.

Resumo histórico e genealogia dos alemães do  
Volga / Carlos Alberto Schwab. – Ponta Grossa, PR:  
C. A. Schwab, 1997.

1. Alemães – Paraná 2. Alemães russos - Genealogia  
3. Alemães russos – História 4. Volga, Rio, Região  
(Rússia) I. Título.

97-4401

CDD-981.62

Índices para catálogo sistemático:

1. Alemães do Volga: História e genealogia: Paraná: Brasil 981.62

## AUTOR

Nasceu em 03 de fevereiro de 1950, em Ponta Grossa-Paraná-Brasil. Engenheiro Agrônomo, formado pela Universidade Federal do Paraná, bisneto de colonos Alemães do Volga, pelo lado paterno e casado com Maria Ester Senger, nascida em 02 de fevereiro de 1956 em San Rafael/Crespo-Entre Rios-Argentina e neta de colonos da mesma etnia.

A partir de 1967, começou a investigar-lhe a genealogia e a resgatar fotos dos antepassados, só não conseguindo aquelas que já estavam prejudicadas pelo tempo e/ou que haviam desaparecido. As que conseguiu estão aqui preservadas. Ao mesmo tempo, começou a investigar a história do povo alemão do Volga, e a pedido de muitos parentes e/ou descendentes, edita este livro para as futuras gerações conhecerem não só os seus antepassados, mas saberem, também, ao menos um pouco da história e da contribuição deles ao Paraná e ao Brasil.



Carlos Alberto **Schwab** 615(8.2) e Maria Ester Senger 513(7.8)

Casaram-se em Crespo-Entre Rios-Argentina, em 11 de janeiro de 1975.

Foto tirada em Ponta Grossa-Paraná-Brasil, em 05 de junho de 1985, com os filhos:

André Carlos e Alexey Carlos

### **Agradecimentos “in memoriam”:**

Adão Becher  
Atílio Schwab  
Catalina Senger  
Gaspar José Schwab  
Glacy Camargo Secco  
Ida Schwab Becher  
Matilde Roth Burgardt

### **Agradecimentos:**

Catarina Auer Kapp  
Pe. Teófilo Feierabend - Tradutor do livro do cinquentenário.  
Cartório do Registro Civil de Ponta Grossa - 1º Ofício  
Cartório do Registro Civil de Ponta Grossa - 2º Ofício  
Cartório do Registro Civil de Prudentópolis  
Cúria Diocesana de Ponta Grossa (em especial ao sr. Luciano Wosiack )  
Comunidade Evangélica Luterana Bom Pastor de Ponta Grossa (em especial à funcionária Rute Gueibel)  
Comunidade Evangélica Luterana da Lapa (em especial a D. Irene, neta do pastor Wiedmer)  
Comunidade Evangélica Luterana de Imbituva  
Igreja Católica de Palmeira  
Igreja Católica da Lapa  
Igreja Católica de Prudentópolis  
Igreja de Jesus Cristo dos Santos dos Últimos Dias de Ponta Grossa  
American Historical Society of Germans from Russia-USA

A todas as pessoas descendentes dos Alemães do Volga, que me receberam com todo carinho, prestando-me as informações necessárias para completar os dados genealógicos das respectivas famílias.

As informações acrescidas nesta edição, são na grande maioria dados coletados nos censos, feitos nas colônias russas nos anos de 1798, 1834 e 1857; as informações mais atuais foram raras; infelizmente poucas pessoas enviaram dados genealógicos e fotos.

**Obs.:** pessoas que descendem das grandes famílias da colônia Semenowka, como por exemplo os Kloster, e tiverem interesse em ver a totalidade de seus familiares, poderão fazê-lo visitando o blog abaixo citado elaborado pela senhora Corina Götte Hirt e com a minha colaboração no site: [www.semenowka.blogspot.com](http://www.semenowka.blogspot.com), o qual será repetido o início de cada família pertencente a referida colônia.

### **Solicitação:**

A todos que adquirirem este livro e que porventura venham a acrescentar dados, como sobrenomes e datas, pediria a gentileza de repassarem-nas a mim, através de carta, telefone ou e-mail. Desde já, meus sinceros agradecimentos.

## PRÓLOGO

Até o ano de 1967, eu nada sabia a respeito de nossos antepassados. Sabia, apenas, que descendia de *russo-alemães* como todos de minha geração e até a maioria da geração do meu pai, nem sabia o significado do termo. Alguns filhos de imigrantes, que vieram nas últimas levadas, diziam-me e até teimavam que os pais haviam nascido na Rússia, porém os avós eram nascidos na Alemanha! Quer dizer que lhe desconheciam totalmente a história. Outros, ainda, diziam ter aprendido a falar russo, mas já não o sabiam. Ao que eu indagava se era russo ou alemão, E a resposta era: — sei lá, russo, alemão, o idioma que eles falavam. Que idioma era este que eles falavam? Russo é que não era. Não sabiam que o *alemão* é um dialeto que até hoje em certas regiões da Alemanha é falado, e naturalmente, entendido por aqueles que lá o falam e, até mesmo, pelos que falam o alemão gramatical. É natural que, nestes 200 anos, fora da Alemanha, o próprio dialeto sofreu modificações.

O que tem de ficar claro é que as raízes são alemãs, falavam alemão e eram alemães, apesar de terem nascido em um local isolado no território russo! Daí, muitos dirão: mas, então, eles eram russos! Para os que ainda têm dúvida de que eles eram alemães, eu cito outro exemplo bem fácil de ser entendido. Estes russos-brancos que vivem na região de Ponta Grossa, nasceram na China. Assim, para quem os conhece eu pergunto: eles são chineses? **Não**, eles são russos que sabem ler e escrever o russo, têm sobrenomes russos, hábitos e costumes do povo russo, tão-somente nasceram em território da China. Portanto, os nossos antepassados são alemães que apenas nasceram em território não-alemão.

Entre os pioneiros, que vieram para o Brasil, ninguém sabia falar russo, com exceção do Professor Georg Dechandt. Depois, os que vieram para as Américas, já neste século, chegando a servir o exército russo, assim tiveram forçosamente que aprender o idioma da terra onde nasceram, mas nem assim perderam a identidade cultural.

Certa vez, visitando minha tia, contei-lhe que havia colocado uma foto dos meus avós em um álbum de retratos, para no futuro ter uma lembrança deles, quando, para minha surpresa, ela ofereceu-me as fotos dos avós! Para mim foi uma grande surpresa, pois eu nem sabia o nome dos meus bisavós, quanto mais ter uma foto deles! No mesmo momento, entusiasmei-me e *queria mais* ! Queria ter fotos de todos os antepassados possíveis; e para outra surpresa minha, ela disse-me que talvez houvesse e que melhor seria eu procurar o tio de minha avó, Adão Becher(1884-1969).Eu nem imaginava que ainda vivesse um irmão de minha bisavó, e foi com a ajuda dele que iniciei minha árvore genealógica, juntando fotos dos que ainda restavam da família e tomando os primeiros conhecimentos sobre as imigrações deste povo.

Em 1969, através do primo de minha avó, Jorge Senger(1890-1977), descobri que os tios paternos de minha avó Maria Senger(1896-1964) haviam ido para a Argentina e que o meu bisavô, ao ficar viúvo em 1903, foi visitar os pais e irmãos. Acompanhou as carroças que transportavam erva-mate e outros produtos, até Foz do Iguaçu e de lá seguiu de barco pelo rio Paraná. Este foi o último contato pessoal da família aqui de Ponta Grossa com os parentes da Argentina, e depois só por carta. Procurando, encontrei uma das últimas cartas, datada de 1950. Escrevi, e obtive resposta, logo em seguida, fui conhecê-los para juntar os dados e as fotos que faltavam. A partir daí, não parei mais. Fui interessando-me cada vez mais pela história do nosso povo e consegui livros que falavam a respeito do assunto.

Com o incentivo de alguns parentes, dispus-me a pesquisar e coloquei-me a estudar melhor os fatos, a fim de produzir este livro, que se destina aos mais jovens, a fim de que possam entender-lhes melhor as origens, quem foram os antepassados, bem como possam transmitir a genealogia aos descendentes, pois grande parte da população, natural dos municípios de Ponta Grossa, Palmeira, Prudentópolis, Lapa e outros circunvizinhos, descende deste povo que, no Brasil, misturou-se totalmente com povos de outras etnias.

Todos os livros (como *Die Auswanderrung* e *Die Russland deutschen* de Karl Stumpp; *Die deutschen Kolonien na der unteren Wolga in ihrer Entstehung und ersten Entwicklung* do Padre Gottlieb Beratz; *The Volga Germans* de Fred C. Koch e outros) que encontrei a respeito do assunto são quase idênticos e fiéis os historiadores, quando descrevem fato histórico da forma como, realmente, ocorreu.

Algumas datas, principalmente as de nascimento, não coincidem com as que as famílias me forneceram, porque preferi registrar aquelas que constam nos batistérios e nos casamentos das igrejas, pois devem ser as verdadeiras, já que o sacerdote ou pastor é quem as registravam e, portanto, as vejo como informações fidedignas.

Após a publicação da primeira edição, e recebendo materiais de várias pessoas, de vários países, tomei conhecimento de que não só alemães da Bessarábia e Vohlynia haviam imigrado para o Rio Grande do Sul, mas também, do Volga. A princípio pensei tratar-se de um pequeno grupo, no qual veio a família Köhler, que já aparece na primeira edição, mas o grupo era constituído por muitas famílias e que em quase a sua totalidade deixaram o País com destino à Argentina e que passam a fazer parte desta nova edição. Em 2010 encontrei um livro sobre uma colônia de nome Guarani, a qual foi formada por várias etnias, entre eles alemães do Volga, vindos entre os anos de 1911 e 1913; porém devido a idade destes imigrantes não foi possível ligá-los aos seus antepassados.

Recebi um filme em vídeo sobre o nosso povo que optou por ficar na Rússia, composto de cenas atuais e algumas originais da época, e relatos escritos de pessoas que passaram por todo o tipo de privações, que acrescentei à parte final.

Aos poucos, fui me certificando que nossos antepassados nascidos na Rússia, eles próprios não sabiam a idade correta; isto é comprovado pela variação de idade em vários documentos onde as mesmas diferem, e, também, pelo costume de se usar a data do batismo como sendo a do nascimento, tudo isto sem contar a mudança do calendário Juliano por eles usado na Rússia, pelo Gregoriano já há muito em uso no Ocidente.

Um outro problema que encontrei, era a duplicidade de nomes, como por exemplo, os dois irmãos João Biehl, casados com duas primas de nome Anna Hornung. Além disto, há os erros de informações, nos registros, como foi o caso da senhora Joannete Jurk, em que no seu registro de casamento, consta como seus pais, o nome dos avós; e assim por diante.

Da mesma forma encontrei nos registros da Igreja Luterana de Imbituva o registro do óbito de: Friederich Horst casado com Maria Katharina Hubert, ocorrido em 20 de Julho de 1915; e no livro “Huellas de Colonos. 100 Años de las Colonias La Esperanza y La Llave” de Antonio Nestor Franz, assim como várias cartas dele afirmando que o que consta à página 19 do seu livro, está correto: Johann Friederich Horst, casado com Maria Katharina Hubert; nascido em Rosenheim, Volga, Rússia, no dia 06 de novembro de 1858, e falecido dia 30 de maio de 1921, em La Llave-ER-Argentina. Todos os demais dados indicam serem as mesmas pessoas, porém, poderia tratar-se de um casal homônimo, o que não deixa de ser um mistério.

Problemas como estes, não foram privilégios meus, pois outros autores tiveram as mesmas dificuldades, inclusive há um relato muito interessante no livro “Thunder on the Steppe” de Timothy J. e Rosalinda Kloberdanz – 1993, no qual eles fazem o seguinte relato: “no início do ano de 1900, o pastor protestante Eduard Seib, que trabalhou nas colônias do Volga de Messer (Ust Zolikha) e Warenburg (Privalnoye).

Alguns anos após ele escreveu sobre algumas das suas experiências que teve nas colônias e descreve um relato fascinante e ao mesmo tempo cômico.

O Pastor Seib recordou que o uso comum dos nomes próprios nas colônias do Volga deu uma considerável confusão, especialmente aos padres/pastores e professores. Assim ele relata uma interessante conversa, no primeiro dia de aula, entre o professor e **dois** alunos, que tinham **o mesmo nome**: Heinrich Franz Lipps.

O professor perguntou para um aluno:

— Wie heisst dein Vater? (Qual é o nome do seu pai?).

— Heinrich Franz Lipps.

— Und deiner? (E do seu?). Perguntou o professor para o outro aluno.

— Heinrich Franz Lipps.

— Wie heisst deine Mutter? (Qual é o nome de sua mãe?)

— Maria Katharina.

— Und deine? (E da sua?)

— Maria Katharina.

— Was fuer eine geborene ist deine Mutter?” (Qual é o sobrenome de solteira de sua mãe?)



- ‘ne Radisen. (Radisen)
- Und deine? (E da sua?)
- ‘ne Radisen. (Radisen)
- Wie heisst dein Grossvater? (Como é o nome do seu avô?)
- Heinrich Franz.
- Und deiner? (E do seu?)
- Heinrich Franz.
- Wie heisst deine Grossmutter? (Como é o nome de sua avó?)
- Maria Katharina.
- Und deine? (E da sua?)
- Maria Katharina.
- Wie schreibt sick deine Grossmutter? (Como é o sobrenome de solteira de sua avó?)
- Geis.
- Und deine? (E da sua?)
- Zieg.

Finalmente o professor tinha encontrado um modo de distinguir os dois alunos alemães do Volga, que tinham o mesmo nome: Heinrich Franz Lipps. Um passou a ser chamado de *Geisa-Lipps* e o outro como *Ziega-Lipps*!

Nos censos feitos nas colônias é comum encontrarmos na mesma família dois ou até três filhos com o mesmo nome, mais comum entre as mulheres, porque uma vez casadas adotariam os sobrenomes dos maridos.

Nosso povo foi tão esquecido que não há sequer em nossas praças uma placa em homenagem a eles, como há para outros povos colonizadores. Apenas no município de Palmeira, em Papagaios Novos, existem placas comemorativas aos 50, 75 e 100 anos da imigração; no Lago, em frente à Igreja há uma placa..., e em Ponta Grossa, pelo que me consta, restavam na década de oitenta apenas três exemplares do livro *Die Wolgadeutschen im Brasilianischen Staate Paraná* de Frederico Guilherme Brepohl e Guilherme Fugmann, publicado em 1927, por ocasião do cinquentenário da imigração; escrito em alemão gótico, em que, no início, diz: *para as gerações futuras lembrarem dos seus pais!* Um deles já se encontrava em péssimo estado de conservação e os outros dois, em melhores condições, na Igreja Bom Pastor e o que pertencia ao senhor Augusto Canto, que segundo o seu filho, foi doado ao museu alemão de Curitiba.

Do livro, escrito pelos pastores acima citados, editado em Stuttgart-Alemanha no ano de 1927, não existe nenhum exemplar em bibliotecas, de Ponta Grossa nem na do Estado, em Curitiba. (Em 2009 doeí uma fotocópia da tradução deste livro para a Biblioteca de nossa cidade).

Em outros países, ele é muito bem guardado e preservado, uma fonte constante de pesquisas a respeito dos antepassados no Brasil. Até na própria história do Paraná, apenas é citado na parte das etnias em que consta: *ALEMÃES-vieram para o Brasil . . . e mais tarde um grupo da mesma etnia, procedentes da Rússia.*

Não posso afirmar, mas *este grupo* era maior ou pelo menos semelhante aos primeiramente, citados, motivo por que deveriam os historiadores ter dado maior importância ao povo dentro do contexto das etnias.

Ao contrário, na Argentina, as tradições são conservadas até hoje, apenas o idioma alemão é que na geração atual está deixando de ser falado; em cada colônia há monumentos aos antepassados, uma associação e, por ocasião do centenário, houve uma grande festa típica, inclusive com casamento, na qual compareceram, além das autoridades do governo argentino e alemão, vários descendentes do mesmo povo, vindos de várias partes do mundo.

Nos Estados Unidos, em Lincoln-Nebraska, está a sede da associação, que reúne descendentes do país e do Canadá, com biblioteca, documentos de todos os tipos que, ainda, tentam resgatar os dados genealógicos, além de publicarem jornais e, anualmente, uma listagem de pessoas que procuram parentes dentro daqueles países e fora deles.

Aqui no Brasil, por ocasião do centenário, apenas o Dr. Lauro Justus, felizmente lembrou de publicar um pequeno relato num jornal estadual. No ano de 1977, eu já gostaria de que alguém tivesse publicado um livro, sem maiores pretensões, como este. Na época, eu não

poderia tê-lo feito por falta de material de consulta e, ainda, de pouco conhecimento a respeito do assunto. Também, nunca foi minha pretensão publicar algo.

Devemos ressaltar a diferença entre nosso povo daqui e o de outros países. O insucesso das colônias no Brasil levou os proprietários de poucas posses a deixarem o País, e os que ficaram, em grande maioria, mudaram-se para as cidades, casaram-se com pessoas de outras etnias e, assim foram enfraquecendo os costumes e tradições; ao contrário, na Argentina, nos Estados Unidos, no Canadá e outros, onde as colônias prosperaram, continuaram, mesmo na convivência com os outros, a preservar as tradições.

Assim mesmo, creio que todos nós, descendentes destes imigrantes, alegamos-nos de hoje ser brasileiros. Contudo, não é motivo para esquecermos as nossas origens, pois se aqui estamos, devemos ao enorme sacrifício deles, de terem deixado a terra natal, familiares, seus pais e irmãos divididos entre Estados Unidos, Canadá, Argentina, Brasil e outros, e mesmo os que preferiram ficar em solo russo.

O livro trata, principalmente, da genealogia dos Alemães do Volga que vieram para os Campos Gerais, ora acrescido de algumas famílias que passaram pelo Rio Grande do Sul. Creio ter pesquisado e identificado quase todas as famílias que para cá vieram, ou por aqui passaram; naturalmente, algumas podem ter ficado de fora, pois até no ARQUIVO NACIONAL, no Rio de Janeiro, nos vários livros de registro de entrada de imigrantes em nosso País, infelizmente faltam justamente os da época em que eles chegaram. Segundo consta, estes e outros registros foram destruídos por ordem de Rui Barbosa, para *apagar* da nossa história o tráfico de escravos que ainda se fazia para o Brasil. Podem ter ficado de fora, principalmente, as famílias que vieram nas últimas levas, porque, ao aqui chegarem, já não se dirigiram às colônias, algumas até ficavam em Curitiba. Por tal procedimento, já na primeira geração, observam-se casamentos entre pessoas de outras etnias, assim, não encontrei dados sobre elas, mesmo no registro de entrada no País, não há separação entre alemães e alemães vindos da Rússia; todos entraram no País como alemães. A única citação refere-se ao porto de embarque na Alemanha e o destino no Brasil, entretanto creio ter levantado quase a totalidade delas. Aos que, por um acaso, ainda ficaram de fora, as minhas escusas.

Após a primeira edição, a pergunta que mais me faziam é de onde ou por que a idéia de fazer este livro, ou ainda como eu tão jovem ter iniciado a confecção de minha genealogia, tema este mais freqüente em adultos e a minha resposta a todos é que foi para eu encontrar o grande amor de minha vida: minha esposa. Caso contrário como é que eu iria encontrá-la?

Na última página solicitei às famílias contribuírem com informações e fotos. Passado estes quinze anos a contribuição não ocorreu da forma esperada. Infelizmente foram raras as pessoas que enviaram informações e fotos. A elas o meu sincero agradecimento.

## RESUMO HISTÓRICO

### EUROPA DO SÉCULO XVIII

ALEMANHA: há apenas pouco mais de cem anos, Alemanha, era meramente uma expressão. A palavra Alemanha aludia, com efeito, a conceitos abstratos, a idéias nebulosas, sem apoio geográfico, idéias que substituíam umas às outras, de acordo com o momento, o lugar e a língua. Até 1871, não existia na Europa nenhum Estado que correspondesse a tal designação. Um alemão era, antes de tudo, um prussiano, um bávaro, um württemberguiano, um hannoveriano e outros.

Enquanto Espanha, França, Inglaterra emergiam da Idade Média, criando monarquias absolutas e centralizadas, o povo alemão, da mesma forma que o italiano, não conseguia constituir um Estado Nacional. Mantinha a feição herdada do período medieval: um mosaico de pequenos domínios, onde predominavam os vínculos feudais. Ao todo eram mais de 360 estados, diferentes em extensão, recursos e sistemas de governo. A espantosa divisão transformou os pequenos estados “alemães” em joguetes dos vizinhos poderosos.

Na guerra dos Trinta Anos(1618-1648), a ALEMANHA servira de campo de batalha para austríacos, espanhóis, franceses e suecos, que lançavam os vários príncipes e duques *aliados* uns contra os outros. Quando ela terminou, um terço da população germânica havia morrido e parte dos sobreviventes recorriam ao canibalismo. A força de obstinação e trabalho,

os alemães reconstruíram a vida, a economia e a cultura, mas a unidade nacional não foi obtida. Mesmo porque ela não interessava aos países fronteiriços.

A guerra dos Sete Anos(1756-1763), conflito europeu em que cinco países: Áustria, França, Rússia, Suécia e Saxônia, preocupados com o prestígio de Frederico II, O Grande (1712-1786), se uniram contra a Prússia, que contou com o apoio da Inglaterra, devido à rivalidade existente entre ela e a França. O pretexto inicial da guerra foi dado por desavenças surgidas nos setores comercial e marítimo, com relação às colônias francesas e inglesas nas fronteiras do Canadá com os Estados Unidos, bem como à crescente influência da França nas Índias, cujo comércio era, então, dominado pelo Império Britânico.

Era neste clima que viviam os nossos antepassados na ALEMANHA daquela época: a população sofria opressão política por forças estrangeiras, mesmo pelo próprio governo e a nobreza; o serviço militar obrigatório, na frente de batalha no próprio país, e para forças estrangeiras aliadas; dificuldades na agricultura, más colheitas, anos de fome, falta de terras e sobrecargas de impostos; administração severa e ainda injusta, e introdução de inovações nos aspectos religiosos e educacional.

As guerras haviam provocado enormes desastres econômicos; a vida estava insustentável, nossos antepassados na ALEMANHA perderam os filhos nos campos de batalha e, às vezes, também, quando possuíam as terras sonhavam com um lugar onde poderiam viver em PAZ.

A fome venceu os sentimentos patrióticos.

Também existiam as razões religiosas para influir na decisão, como no caso dos Menonitas, seguidores do reformista holandês Simon Menno (1492-1561), cujos adeptos não podiam servir o exército. Hoje, é difícil compreender o *motivo religioso*, mas na época era um fator de enorme peso e de muita importância, segundo vários historiadores.

Foi todo um clima e aspectos desfavoráveis que motivaram o povo tão sofrido a buscar novas fronteiras para viver em paz!

A Alemanha só foi unificada, após a guerra Franco-Prussiana, em 1871, pelo, então, ministro Príncipe Otto von Bismarck (1815-1898).

RÚSSIA: o peso de um atraso secular.

Toda disputa sucessória escondia, atrás das simples intrigas pessoais, os interesses de poderosos grupos. Só havia na Rússia uma força que contava: a velha nobreza, constituída pelos poucos proprietários de terras. Eram os chamados *Boiardos*, que há séculos detinham o poder real, dominando com mão de ferro a população camponesa.

A gente do campo vivia sob um sistema de servidão. Trabalhavam sem qualquer pagamento, ou então pagavam taxas aos senhores, por cultivarem-lhes as terras. Os senhores dispunham de autoridade para impedir qualquer deslocamento dos camponeses, podendo castigá-los até a morte, em casos de insubmissão. Como no Ocidente, ocorreram numerosas revoltas, mas não houve condições para que qualquer movimento camponês se voltasse em direção às cidades.

Em toda a Europa, os centros urbanos, desenvolveram-se, em função do comércio, especialmente com as grandes proporções que ele assumiu a partir do século XVI. Depois das grandes descobertas, o febril comércio, que agitou o Ocidente, parava, de certa forma, às portas da Rússia. Havia algumas tradicionais correntes de comércio, ligando os russos à China e à Pérsia; no cruzamento dessas rotas formavam-se pequenas aglomerações como Novgorod, Moscou, Kiev. Mas no imenso e atrasado país dos czares, o próprio comércio interno era extremamente limitado. Muitas populações eram nômades, outras viviam fechadas sobre si mesmas, quase sem trocar produtos com os vizinhos.

As aglomerações maiores não passavam de simples vilarejos, comparados a qualquer cidade importante do Ocidente. Algumas cúpulas de templos serviam para dar a Moscou o aspecto de uma capital, mas em volta do Kremlin, em meio as poças de água, ciscavam as galinhas e pastavam os animais.

Somente no reinado de Pedro I, O Grande (1672-1725), é que a Rússia começou a modernizar-se e ter mais contato com o Ocidente, construindo-se uma cidade, propriamente dita, *Petersburg* (a cidade de Pedro), às margens do mar Báltico, para onde a capital foi transferida.



## O INÍCIO:

Podemos afirmar que a nossa história começa no inverno de 1744, quando a jovem de quinze anos de idade, Sofia Augusta de Anhalt-Zerbest, percorre de trenó, sob intenso frio, o vasto caminho, desde Stettin, cidade natal na *Alemanha*, até a capital da Rússia. A meta era o trono; talvez já pensasse nele, enquanto fazia a longa viagem, ou então sonhava com o noivo que lhe fora designado: o Grão-Duque Pedro, sobrinho de Elizabeth (1709-1761), czarina da Rússia. Sabia que o casamento era do agrado do rei e da czarina; mas ambos têm razões diversas: Frederico II, da Prússia, esperava estender o domínio à Rússia, se lá contasse com o apoio da rainha, e esperava que Sofia Augusta fosse a rainha. Quanto a Elizabeth, pensava poder manejar à vontade, a recém chegada, que afinal não passava de uma menina, nem pertencia a uma família poderosa. O pai era apenas um homem de confiança do rei da Prússia e, como tal, governador militar da cidade de Stettin-Prússia (atual Szczecin-Polônia).

Enquanto pensava em tudo, Sofia rumava para Moscou. Logo, ao chegar, começou o esforço para integrar-se à vida russa; aprendeu o idioma, estudou a religião ortodoxa e batizou-se, segundo os seus princípios, em 28 de junho de 1744, recebendo o nome de Catarina Alexeievna e desposou o Grão-Duque Pedro.

Se sonhava com amor, desiludiu-se: Pedro sempre lhe foi indiferente, mas o trono não, Catarina pensava num jeito de apoderar-se dele.

Com a morte de Elizabeth, em dezembro de 1761, o Grão-Duque subiu ao trono como Pedro III (1728-1762). O primeiro ato foi aliar-se a Frederico II, da Prússia. Catarina, alimentando o temor dos russos face à aliança, encorajou alguns generais a desalojar Pedro III que, destituído por um *pronunciamento* feito pelo regimento da guarda, entregou o poder a ela. Nesta época, o trono da Rússia não era hereditário ou eletivo; os oficiais da guarda, provenientes da nobreza latifundiária, impunham pela força o pretendente. E assim foi feito: com trinta e três anos de idade, Catarina tornou-se Czarina da Rússia, e passaria para a história como Catarina II, A Grande (1729-1796). A primeira *alemã* a ocupar o trono russo e com o desejo de continuar e completar a obra de Pedro - O Grande. Talvez, nunca a vaidosa nobreza russa tivesse suspeitado que a estupenda mulher *alemã* permaneceria no trono por trinta e quatro anos e chegaria a ser considerada a maior estadista que o mundo conheceu até 1800.

Por ser *alemã* foi difícil ganhar as simpatias e a adesão dos russos, mas o temperamento especial e decidido, a hierarquia intelectual lhe deu o de que necessitava: buscou a companhia dos liberais de então, conhecidos na história como filósofos e amigos da ciência. Revestida com a auréola e apesar de *alemã*, governou como *russa*, para a grandeza do Império Russo, exclusivamente.

Utilizou com plenitude os poderes e conduziu os assuntos de Estado com habilidade e superior inteligência; para ela só existiam os interesses *do país*. Conseguiu dominar e atrair a nobreza para si, pois não pertencia a ela.

É errado a idéia de que favorecia os *alemães* radicados na Rússia; todos os estrangeiros, de qualquer nacionalidade, foram *utilizados* inescrupulosamente e sempre para a causa nacional.

Era astuta e eliminava facilmente os inimigos da nobreza czarista, como havia feito com o marido Pedro III. Não obstante o caráter forte e firmeza de espírito, abrigava sentimentos nobres e até uma onda de compreensão humana.

Quando subiu ao trono, ainda existia, na Rússia, a servidão. Catarina quis mudar, mas tropeçou com a nobreza, disposta a uma obstinada resistência, o que a impediu de atender aos conselhos dos admiradores filósofos e implantar o estado de igualdade.

Durante o reinado os limites da Rússia se estenderam por mais de dez mil milhas quadradas; as entradas para o tesouro duplicaram e os colonos livres aumentaram em quatrocentas e cinquenta mil pessoas; a frota chegou a quarenta e cinco navios de guerra e se fundaram numerosas cidades. Assim como se preocupou com a nobreza e os sábios, imprimindo grande atividade à Academia Russa de Ciências da época, também, dispensou grande atenção aos cidadãos comuns e pobres do império.

Debaixo de mãos fortes, se estabeleceu a *ordem e a cultura* na Rússia; mas no que diz

respeito ao povo alemão, que se estabeleceu no baixo Volga a chamado dela, não os prestigiou. Não nos devemos esquecer que a czarina só se interessava pela Rússia e para ela era a sua obra.

Quando faleceu, em 1796, tinha só 67 anos de idade e a nossa comunidade no baixo Volga recém começava a entrar num período de certa prosperidade, apesar de que as tribos selvagens continuassem esporadicamente aos violentos ataques; uma vez iniciada a colonização, a czarina deixou de preocupar-se com eles, libertando-os à própria sorte e engenhos, sem prestar-lhes atenção especial. É o motivo por que o povo alemão não tem dívidas com o governo de Catarina. Estimamos que o Império Russo foi quem tirou maior vantagem com a presença e trabalho dela em regiões tão inóspitas.

## OS ÉDITOS

Uma das primeiras medidas da czarina foi, certamente, o plano de povoar a fronteira do baixo Volga com colonos permanentes que não só trariam estabilidade a terra sem lei, não desenvolvida e inexplorada, mas, também, o aproveitamento do vasto deserto. Para o propósito, tinha ela em vista principalmente a população *alemã*.

Somente vinte e um dias após a coroação, ela endereçou um decreto (édito) para o Senado, autorizando o corpo consultivo a admitir no país todas as pessoas que quisessem colonizar a Rússia, exceto judeus.

Rússia, 04 de dezembro de 1762. Em plena guerra dos Sete Anos, ela emitiu um manifesto real, autorizando e dando as boas vindas a tais imigrantes, mas as cento e noventa palavras do documento encerravam apenas generalidades e daí não obteve resultados. Ao mesmo tempo, criou um ministério especial para supervisionar-lhe o propósito, o programa de colonização, a Chancelaria de Proteção aos Imigrantes, que a chamariam Chancelaria Tutelar (protetora). Para ocupar o ministério, nomeou o Conde Gregory Orlov, naquela época o favorito, e mais uma vez foi aconselhada por ele, que todos os imigrantes deveriam ser cristãos.

Persistindo, ela emitiu um segundo édito, em 22 de julho de 1763. O documento continha mil trezentas e cinqüenta palavras em dez seções, marcando em detalhes, uma abundância de privilégios e benefícios. Garantia a todos os estrangeiros a permissão de colonizar onde desejassem, liberdade de religião, trinta anos de isenção de impostos a colonos que fossem para áreas não-desenvolvidas, isenção perpétua do serviço militar, empréstimos sem juros por dez anos para a construção de casas e para a compra de equipamentos destinados à agricultura e à ferramentas. Estrangeiros *capitalistas*, com os próprios recursos, poderiam estabelecer novos tipos de fábricas na Rússia e estavam garantidos os direitos de comprar camponeses e servos, em adição à terra e outras ajudas necessárias.

O manifesto estipulava o transporte gratuito dos imigrantes, desde os portos de embarque até o destino e declarava que receberiam uma inespecificada soma de *pensão em dinheiro sobre comunicação que a Chancelaria de Proteção aos Imigrantes havia estabelecido para eles*, em São Petersburg.

O segundo Édito, ampliado e dirigido à ALEMANHA, teve um bom resultado, pois era abrangente e após a apresentação formal, abaixo fotocopiada, começava assim:

“Visto que muitas partes do Nosso vasto Império é por vocês conhecido, percebemos que, entre outras coisas, é grande o número de regiões que ainda permanecem inaproveitadas e que poderiam ser empregadas com fácil lucratividade, por vários colonos fazendo a ocupação; a maioria destas regiões escondem em suas profundezas inesgotáveis riquezas de minérios e metais preciosos e é ricamente dotada de florestas, rios e mares próprios para a navegação, por isso são também excepcionalmente bem adaptadas para o estabelecimento e desenvolvimento de vários tipos de moinhos, fábricas e outras coisas que o colono tiver em mente. Isto nos dá motivo para distribuir este Manifesto que foi publicado para o benefício de todos, através da lei de 04 de dezembro do ano passado. Contudo, após termos comunicado este nosso desejo, sumariamente para aqueles estrangeiros que desejarem fazer os seus lares em Nosso Império. Nós agora ordenamos, para um melhor esclarecimento da matéria, o seguinte decreto, o qual Nós por meio dele, mais uma vez confirmamos e mandamos que seja implantado, em sua totalidade:

1º - Nós permitiremos a todos os estrangeiros que entrarem em Nosso Império colonizarem



terras do governo, em qualquer lugar que desejarem;

2º - Tais imigrantes, depois de chegarem, em primeiro lugar devem não só comunicarem ao Nosso Reino, na Chancelaria de Proteção aos Imigrantes em São Petersburg, especialmente estabelecida com propósitos de imigrações, mas também para conveniência de todos; ou em qualquer outra parte do Nosso Império, aos governadores, ou onde eles inexistirem, ao oficial comandante das cidades;

3º - Os estrangeiros desejosos de colonizarem a Rússia e não tiverem meios suficientes para custear a viagem, devem requisitar com os Nossos Ministros e Embaixadores, que não só os transportarão para a Rússia, às nossas custas, como também devem providenciar fundos para a viagem;

4º - Tão logo tais estrangeiros tenham entrado na Rússia e comunicado a Chancelaria de Proteção aos Imigrantes ou em outras cidades, conforme já exposto na segunda seção, devem declarar suas verdadeiras intenções e os seus reais desejos e ainda onde desejam fixar-se, se para trabalhos agropecuários ou comerciais e ao mesmo tempo receber no registro as regiões do Nosso Império com terras aptas para fazerem o seu lar, porém, a decisão de onde fixar-se será do imigrante, no local que apresente mais vantagens para ele;

5º - Imediatamente após sua chegada em nosso Império, todos os imigrantes contemplados com assentamento de acordo com a Chancelaria, devem declarar a sua decisão pessoal, conforme o descrito na seção anterior e então submeter-se ao juramento de fidelidade e lealdade de acordo com a sua convicção religiosa;

6º - A ordem para aqueles estrangeiros que desejam colonizar o Nosso Império será notificada a Nossa benevolência através deste Nosso desejo:

1 - Garantimos a todos os imigrantes que entrarem em Nosso Império a liberdade de religião de acordo com os ritos e dogmas de suas igrejas; e para aqueles que se fixarem em colônias, Nós daremos a permissão de construir igrejas e manterem o número de clérigos e diáconos necessários. A construção de conventos será excluído e é proibido sob qualquer pretexto tentar persuadir qualquer cristão residente na Rússia a ser seguidor da sua religião a não ser os seguidores de Maomé, que vivem nas fronteiras de Nosso Império. Estes não só podem ser trazidos para a fé cristã, como podem ser adquiridos como servos;

2 - Estes imigrantes vindos à Rússia, ficam isentos de pagarem quaisquer contribuições ao Tesouro Nacional, bem como de prestarem serviços comuns ou extraordinários na seguinte forma: aqueles que, por solicitação, quiserem formar colônias em áreas inaproveitadas gozarão de trinta anos desta isenção; aqueles que ficarem em cidades, como comerciantes, terão cinco anos de isenção;

3 - Os imigrantes radicados na Rússia, não poderão, contra a sua vontade, durante o período de sua permanência neste país, ser obrigado ao serviço militar;

4 - Todas as terras destinadas aos colonos, são invioláveis e hereditárias, a todos os tempos, não como propriedade particular, mas como propriedade comum de cada colônia;

5 - É permitido aos colonos, para aprimoramento e desenvolvimento de sua agropecuária, adquirir terras de pessoas privadas e torná-las de sua propriedade;

6 - As terras doadas pela Coroa serão herdadas, em geral, pelo filho mais jovem;

7 - Para todos os estrangeiros que desejam fazer o seu lar na Rússia, Nós daremos total isenção de taxas de importação de seus bens, desde que sejam coisas de seu uso próprio e não para venda;

8 - Finalmente, àqueles que se fixarem e se submeterem ao Nosso Reino, será sempre dada a liberdade, mas com a condição de pagarem ao Nosso Tesouro Nacional, contribuições respectivas às propriedades aqui adquiridas . . . , será ainda permitido a cada um deixar a Rússia sem empecilho, para onde desejar". (BERATZ; GOTTLIEB, 1923, p.23 a 28 ).

O decreto de colonização de Catarina foi impresso em vários idiomas e disseminado através da Europa, em cartazes, folhetos e proclamações diante de grupos.

Cabe aqui agregar que o Manifesto dava liberdade de uso do livre ofício, uso do idioma natal, até nas escolas, e a direção administrativa e judicial, por conta de cada aldeia através de estatutos próprios.

É claro que o posicionamento teve uma grande repercussão na ALEMANHA, pois comparando a vida que levavam à que levariam na Rússia, era o mesmo que escolher entre o

inferno e o paraíso, porque as vantagens oferecidas eram enormes para os nossos antepassados, já que lhes ofereciam total autonomia; quando eles só queriam pão, trabalho e paz!

É natural que a escolha de ir para um lugar desconhecido não foi fácil; principalmente aos que eram casados, porque as mulheres tinham medo e, também, não queriam afastar-se dos seus. Os homens, inclusive sentiam a dor de deixar seus familiares, quando não os queriam acompanhar, porquanto, não é fácil abandonar pais, irmãos e a pátria para, talvez, nunca mais se encontrarem. A decisão não era fácil, mas com muita fé em Deus, coragem e otimismo, muitos se decidiram a partir para a Rússia. Os noivos eram convidados a antecipar o casamento e construir nova vida em nova pátria, tanto é que numerosos casamentos se realizaram em Büdingen e em Rosslau, eram cerca de quatro mil indivíduos que estavam de *passagem*, com destino ao porto de Lübeck, entre maio de 1765 e outubro de 1766, e os noivos católicos se viram obrigados —a recorrerem aos pastores das igrejas evangélicas que encontravam pelo caminho, como pude verificar em vários registros da Igreja Luterana de Büdingen, inclusive de antepassados meus, conforme consta no livro “German Migration to the Russian Volga (1764-1767), Origins and Destination. ( Brent Alan Mai e Dona Reeves-Marquardt).

Ofereciam-se, para pessoas de ambos os sexos, dinheiro, transporte e um alojamento adequado.

Depois de tomada a decisão e comunicada ao agente, era marcada nova reunião, na qual era indicada a data e a hora que o grupo sairia rumo a Petersburg.

Os emissários oficiais da Coroa Russa subscreviam, com cada imigrante ou chefe de família, um contrato que assinalava as obrigações e os direitos deles com o governo russo:

“1º - Para cobrir os gastos ocasionados na viagem, desde o domicílio de cada imigrante, até o porto de Lübeck, cada homem receberá por dia quinze vezes o valor unitário da moeda corrente; as esposas e os filhos homens dez e os filhos menores seis. Igual soma corresponderá por cada dia de viagem no navio, desde Lübeck até Petersburg pelo Mar Báltico;

2º - Cada colono, a seu pedido, receberá um adiantamento em dinheiro, ao chegar no destino na Rússia, para a construção de suas moradias, galpões, currais, ferramentas, carroças, cavalos, gados e sementes para as principais plantações, de acordo com a parcela de terra recebida;

3º - O Estado construirá escolas, equipadas de acordo com o que cada religião permite; além de serviços médicos e cirúrgicos necessários;

4º - Cada chefe de família receberá tanto campo, prados e bosques, que alcance para o sustento de sua família; a qual será herdada pelo filho mais jovem, como bem de família;

Obrigações:

1º - Prometer, em solidariedade com a esposa e filhos, de trabalhar e cultivar um mínimo de 32,37 hectares de campo;

2º - Comprometer-se a não abandonar os campos, sem autorização devida, e submeter-se às leis do Império Russo;

3º - Obrigar-se formalmente a devolver, sem juros, a quantia de todos os gastos ocasionados pela viagem e subsistência até Petersburg, por si e por cada membro da família, como também todo o adiantamento em dinheiro para moradia, instalações, etc, durante os dez primeiros anos de radicação, em três pagamentos iguais;

4º - Contrair a obrigação de amortizar as dívidas e compromissos anuais, com a entrega de dez por cento da produção própria, ao chefe da colônia e ainda, tais chefes terão a prioridade na aquisição de toda a produção rural, sempre que paguem o mesmo preço que o comércio privado;

5º - Cada família de imigrante à Rússia, participará dos direitos e obrigações contraídas pela comunidade, aldeia ou colônia a qual pertence, na medida e proporção dos adiantamentos e campo recebido da Coroa e se constituirá em parte da mesma, conforme as normas distributivas e societárias estabelecidas;

6º - Contrair o compromisso de desfrutar de todos os privilégios outorgados pela Coroa Imperial e exercer todos os direitos assinados por Sua Graciosa Majestade, em forma individual e/ou em comunidade; comprometendo-se a colaborar com o chefe da colônia para obter a devida proteção entre a Escrivã Tutelar Imperial, a fim de alcançar os objetivos da colonização traçados por Sua Majestade, em benefício próprio, dos participantes e da Coroa;

7º - Prestar a devida colaboração com as autoridades em circunstâncias de ter que abandonar, por razões de serviço ou por própria determinação, os domínios russos, a fim de poder levar os bens próprios e o valor da participação na comunidade; tudo, de acordo com as normas e limites permitidos pelo Édito Imperial e prévio cumprimento de todas as obrigações contraídas”. (POPP; VICTOR P. & DENING; NICOLÁS, 1977, p.23 a 25 ).

Estes contratos foram assinados entre os *emissários* e o chefe de família ou imigrante individual, nos lugares de concentração e antes de saírem de seus respectivos países. Esta circunstância prova que a decisão não foi tomada de forma ligeira ou irresponsável.

O que os nossos pobres antepassados não sabiam é que o propósito do governo russo era colonizar uma região do Império freqüentemente invadida pelos povos bárbaros, procedentes da Ásia, como os Quirguizes(Tartaros), Calmucos(Mongóis) e outros.

Era uma região tão deserta que os fugitivos da força e desertores do exército, lá iam esconder-se. A antecessora já havia tentado a colonização da região do baixo Volga, com a própria raça, a tribo dos Donkosaken e, também, com soldados reformados, mas sem conseguir os resultados esperados. Os melhores elementos entre os *colonizadores* ou fugiam novamente para as terras ou se juntavam aos bandos de ladrões que sempre eram reforços tão desejados.

Um exemplo destes ladrões foi o famoso Emilian Ivanovich Pugatchev(1742?-1775), líder da maior rebelião camponesa da história russa; filho de um cossaco, pequeno proprietário de terras. Em 1773, proclamou-se o Imperador Pedro III. Afirmava ele ter escapado com os companheiros às perseguições de sua esposa Catarina II e estar resolvido a reparar as injustiças, dar liberdade aos cossacos e internar Catarina em um convento. Em agosto de 1774, foram os rebeldes contidos pelo General Mikhelson, e a pacificação completada por Surorov. Pugatchev foi executado em Moscou, em janeiro de 1775.

Voltando ao povo alemão, aos pobres e cheios de esperanças que já tinham se decidido a partir, os *agentes* recomendavam que iniciassem a venda dos bens(quando os possuíam), pois, caso contrário, seria difícil chegar aos pontos das reuniões que eles já tinham designado, como as cidades de Lübeck, Regensburg, Freiburg em Breisgan, Rosslau, entre outras, como pontos de reunião de recrutamento de imigrantes. Os *agentes*, inclusive, já marcavam a data da partida. É mencionado que, entre o povo chegado ao *agente Dreyschock*, em Freiburg, no ano de 1766, havia não só pessoas dos mais distantes pontos da ALEMANHA, mas, também, alguns da França(a maioria da Alsácia-Lorena) e da Itália.

Todos se dirigiam, principalmente, em carroças, ou como podiam, ao porto de Lübeck e menos freqüente a Danzig, já em grupos organizados e sob o comando de um guia do *agente*.

Ao chegarem aos portos mencionados, os imigrantes se instalavam em casas construídas, especialmente, com este propósito, onde várias pessoas ficavam na maior confusão. Sobre o assunto, o imigrante Johann Georg Möhring relatou: “pessoas com posses, alugavam melhores acomodações, principalmente para os mais idosos(chefe de família) na cidade, onde ficavam até a partida do navio”. (BERATZ; Gottlieb, 1923, p.44 ).

Para manter a ordem entre tão variado grupo de pessoas, vindas das mais diversas regiões, os *agentes* indicavam entre eles um líder (entre os melhores e bem educados), chamado por eles de “Vorsteher” ou “Schulz” ou ainda “Vogt”, qualquer título conhecido para *prefeito*, na sua região. Cada um tinha autoridade sobre um certo número de imigrantes, e aos quais o agente pagava as despesas diárias. Muitos dos *líderes*, depois da chegada aos locais de colonização, se tornaram os primeiros *supervisores* das novas colônias, que acabaram recebendo-lhes os nomes.

Antes de embarcarem, cada imigrante recebia um pequeno empréstimo, que em brincadeira, entre eles, diziam ser *dinheiro para a manteiga*, com o qual podiam comprar mais alguma comida. Os pobres e mal vestidos entre os colonos recebiam roupas, se houvesse tempo para comprá-las, caso contrário, só quando chegassem à Rússia.

A corrente migratória da ALEMANHA, para colonizar as terras russas, começou em 1763 e se prolongou até 1766 e, bem mais tarde até 1861, incluídas as colônias ao sul, na zona do Mar Negro.

Logo após os primeiros anos, devido ao grande movimento que o segundo Édito causou na ALEMANHA, os governos resolveram proibir dos súditos a saída dos reinos, quando agentes passaram a agir clandestinamente, distribuindo folhetos e marcando reuniões



escondidas, na casa de algum interessado, à noite, tudo com muito sigilo.

Os navios que os levavam pelo Mar Báltico geralmente, eram ingleses ou holandeses, numa viagem que durava de nove a onze dias, às vezes, prolongando-se até por seis semanas, quando havia *ventos contrários*, motivo explicado pelos capitães. Tormentas no mar não eram raras e fizeram o Mar Báltico bastante agitado nos verões de 1765 e 1766. É também relatado por imigrantes que, naquela época, já havia capitães inescrupulosos, que não hesitavam em navegar de volta, no escuro das noites, para retardar a chegada dos colonos à Rússia, assim poderiam vender alimentos para os imigrantes, pelo triplo do preço.

Soube-se que um passageiro de tais navios recebia, diariamente, um quarto de litro de vinho, um pedaço de pernil defumado, de aproximadamente trinta e cinco gramas, uma ração de pão e biscoito, e um quarto de brandy a cada três dias.

Após a chegada a Kronstad, situada na ilha de Kothin, no Golfo da Finlândia, os colonos deixavam os navios, por pouco tempo, até partirem para Oranienbaum. Alguns eram alojados em casas; outros aguardavam um dia ou mais, passando a noite ao ar livre. As famílias com pessoas enfermas eram levadas para a cidade, até a recuperação.

Aqui, os *alemães* barbeados viram, pela primeira vez, os russos barbudos, chamando a atenção dos nossos imigrantes, pois nunca na vida tinham visto algo semelhante. “Lá vêm os russos, com longas barbas e as carroças, para nos carregar e levar-nos a Oranienbaum, onde permanecemos por seis semanas e onde cada um de nós teve que construir a própria cabana, para que nos proviam de madeiras e troncos”, relatou o imigrante Johann Goerg Möhring.

Alguns ficaram em barracas e outros já gastaram parte do dinheiro com cabanas, onde faziam as refeições e guardavam as poucas lembranças que trouxeram consigo mesmos.

Ainda em Oranienbaum(hoje Lomosovo) eles tomaram contato com a bebida nacional da Rússia: a vodka!

Embora na seção de abertura do Manifesto estivesse estipulado que poderiam colonizar qualquer parte do Império, os colonos ficaram sabendo que não poderiam fazê-lo. Assim, a primeira das várias promessas feitas no decreto começaram a ser quebradas. Os imigrantes rapidamente descobriram que os que escolheram o baixo Volga para colonizar, eram transferidos para Petersburg e ao destino final sem muita demora; ao passo que aqueles, por não serem agricultores e quererem estabelecer-se nas cidades, ou irem para outros locais, eram detidos semanas e inclusive meses, até se convencerem de que deveriam ir, sim, para o baixo Volga. Apesar do Édito assegurar a plena liberdade de profissão no território russo, e uma vez impedidos de voltar atrás, por causa da dívida já assumida, lhes foi dito, em forma amável e persuasivamente, que todos, sem exceção, deveriam dedicar-se à colonização das zonas do baixo Volga, como agricultores. Muitos protestaram, principalmente, aqueles que desconheciam tal ofício, mas de nada valia, pois a decisão do governo russo foi determinante. Oranienbaum foi o primeiro desengano, outros piores viriam. A todos foi tomado, no lugar, um juramento de fidelidade a Sua Majestade Imperial, cumprindo-se tal ato, em cerimônias nas igrejas e em jejum. Nem todos repetiram a fórmula em voz alta. Alguns só moveram os lábios para não perderem *a liberdade ante a consciência*; tal era a moral dos pioneiros sem nome que, buscando um novo horizonte de liberdade, encontraram a opressão. Logo após, todos saíam, organizando os contingentes, rumo ao destino.

Catarina II que, antes do acesso ao trono russo, conhecia muito bem a literatura e líderes da filosofia francesa, mais tarde como Czarina entendeu, perfeitamente, que por interesse tinha de utilizar-se dos homens de influência. Era de opinião que melhor êxito poderia ser obtido na colonização interna do país, listando homens franceses versáteis para supervisionarem a colonização no baixo Volga. Para fazerem o trabalho com sucesso, era necessário possuírem conhecimento da língua alemã, porque somente na ALEMANHA havia possibilidades de recrutar um número considerável de colonos. Para tanto a colonização foi confiada a seis franceses: Barão Ferdinand Caneau de Beauregard, Otto de Monjou, Meunier de Precourt, Barão de Boffe, Le Roy e Pictet.

A eles foram dados os nomes de Diretores dos distritos coloniais, e distribuídos aos pares, para dirigirem as colônias. Apenas a Le Roy e Pictet foram dados dois distritos (um para cada um). Cada casal ou simples pessoa que eles trouxessem para o Império, recebiam uma boa quantia em dinheiro. Além de diretores, eles, também, foram recrutadores, o que fica

bastante claro; é que para obterem um grande proveito próprio, utilizaram-se dos *agentes* que os auxiliaram a trazer o maior número possível de pessoas para a Rússia.

O sucesso que Catarina II esperava deles, como recrutadores, foi visível, porém como colonizadores, foram um fracasso, porque logo após a fundação das primeiras colônias, mostraram-se deficientes e como havia muitas reclamações contra eles, poucos anos após a fundação das primeiras colônias, o governo os despediu.

As colônias fundadas por eles receberam o nome de *colônias privadas* e as supervisionadas e fundadas por oficiais da Coroa, eram as *colônias da Coroa*.

As vilas originais, fundadas de 1764 a 1767 foram chamadas Colônias Mães. Há uma distância de aproximadamente 96 km de Saratov, na margem leste, foi criada a colônia de Schaffhausen e a partir dela outras dezessete, dispostas como contas, ao longo da plataforma do rio, distantes uma das outras de três a cinco quilômetros. A rua principal das dezoito vilas encontrava-se, do princípio ao fim, fazendo uma contínua rua principal. Outras quatorze colônias foram alocadas na margem oeste do Volga, ao sul de Saratov. Somente seis abraçavam a margem e as demais, de seis a oitenta quilômetros para dentro. Ao todo as colônias mães foram cento e quatro. A primeira a ser fundada foi Dobrinka, depois Beideck, Galka, Schilling, Anton e, assim, sucessivamente.

Os nomes das colônias são os usados pelos colonos, entre parênteses o nome alternativo em russo. As informações estatísticas são de Beratz, Koenig e Bonwetsch.

#### Legendas:

Quanto à localização:

A = lado alto(margem direita do rio Volga)

B = lado baixo(margem esq. do rio Volga)

Quanto à supervisão:

Cr = da Coroa

Pr = Privadas

Quanto à religião:

C = católicas

P = protestantes

NOME DAS COLÔNIAS	DESCRIÇÃO			DATA DA FUNDAÇÃO na fund.*	POP. EM 1773 ou (estimada)	POP. EM ( 1912 )
ANTON (Sevastyanovka)	A	Cr	P	07-set-1764	270	3.000
BALZER (Goloï Karamysh)	A	Cr	P	28-ago-1765	479	11.000
BANGERT (Samorye)	B	Pr	P	01-jul-1767	102	2.000
BAUER (Karamyshevka)	A	Pr	P	20-jul-1766	231	4.600
BEAUREGARD (Borgard)	B	Pr	P/C	27-ago-1766	174*	2.500
BECKERDORF (Ernestinendorf)	B	Pr	P	03-ago-1767	142*	2.000
BEIDECK (Talovka)	A	Cr	P	10-ago-1764	360	7.000
BETTINGER (Baratayevka)	B	Pr	P	03-ago-1767	74*	4.500
BIBERSTEIN (Glarus)	B	Pr	P	20-ago-1767	176	3.000
BOHN (Hockerberg)	B	Pr	P	15-ago-1767	110	2.000
BOISROX (Borgo)	B	Pr	P	07-jun-1767	281*	6.000
BREHNING, ou KUTTER e NEUMANN (Popovka)	A	Cr	P	08-jul-1767	353	4.000
BRABANDER	B	Pr	C	26-jun-1767	366*	4.000
CANEAU (Kano)	B	Pr	P	07-jun-1767	283*	2.500
CAESARSFELD (Destruída pelos Quirguizes em 1774)	B	Pr	P	03-ago-1767	127	-
CHASSELOIS (Chaisol-destruída pelos Quirguizes em 1771 ou 1774)	B	Pr	P	02-ago-1766	157	-
DEGOTT (Kamenny Ovrág)	A	Pr	C	18-jul-1766	34*	600
DEHLER (Berezovka)	B	Pr	C	01-jul-1767	171*	3.000
DEUTSCH-SHCHERBAKOVKA	A	Cr	P	15-jun-1765	229	4.500
DINKEL (Tarlykovka)	B	Pr	P	12-mai-1767	179	3.500
DIETEL (Oleshna)	A	Pr	P	01-jul-1767	351	6.500



DÖNNHOF (Gololobovka)	A	Cr	P	21-jul-1766	470	8.000
DOBRINKA (Nizhnaya Dobrinka)	A	Cr	P	29-jun-1764	353	5.400
DREISPITZ (Verkhnyaya Dobrinka)	A	Cr	P	16-set-1767	151	3.700
ECKARDT (Zuerich)	B	Pr	P	01-ago-1767	193	5.000
ENDERS (Ust Karaman)	B	Cr	P	27-jul-1765	108	2.300
FISCHER (Telyausa)	B	Cr	P	25-jul-1765	142	3.000
FRANK (Medvediskoi Krestovoi Buyerak)	A	Cr	P	16-mai-1767	525	12.000
FRANZOSEN (Rossoshi)	A	Pr	P	28-jul-1765	160*	3.000
GALKA (Ust Kulalinka)	A	Cr	P	12-ago-1764	240	3.500
GATTUNG (Zug)	B	Pr	C	10-ago-1767	157	3.600
GÖBEL (Ust Graesnukha)	A	Cr	C	25-mai-1767	230*	3.000
GRAF (Krutoyarovka)	B	Pr	C	10-jun-1766	178	2.000
GRIMM (Lesno Karamysh)	A	Cr	P	01-jul-1767	769	12.000
HERZOG (Susly)	B	Pr	C	14-jul-1766	141	2.400
HILDMANN (Panovka)	A	Cr	P	14-mai-1767	134*	2.500
HOLSTEIN (Verkhnyaya Kulalinka)	A	Cr	P	26-mai-1765	202	2.500
HÖLZEL (Kochetnoye)	B	Pr	C	11-set-1767	198*	3.000
HUCK (Splavnukha)	A	Cr	P	01-jul-1767	380	10.000
HUMMEL (Brockhausen)	B	Pr	P	14-jul-1767	86	1.600
HUSAREN (Yelshanka)	A	Cr	C	13-jun-1765	39*	2.000
HUSSENBACH (Linevo Ozero)	A	Cr	P	16-mai-1767	525	8.000
JOST (Popovkina)	B	Pr	P	05-jul-1767	219	2.500
KAMENKA	A	Cr	C	06-jul-1765	148*	3.300
KATHARINENSTADT(Baronsk)	B	Pr	P/C	27-jun-1766	283*	12.000
KAUZ (Vershinka)	A	Pr	P	20-mai-1767	141	2.800
KÖHLER (Krasnorynovka) destruída pelos Quirguizes em 1774)	B	Pr	C	12-mai-1767	223*	-
KIND (Baskakovka)	B	Pr	P	03-ago-1767	140	3.000
KOLB (Peskovatka)	A	Cr	P	13-mai-1767	143	4.000
KÖHLER (Karaulny)	A	Cr	C	10-ago-1767	282*	6.000
KRAFT (Verkhnyaya Graesnukha)	A	Cr	P	18-ago-1767	246	6.500
KRASNOYAR (Krasnoyarovka)	B	Cr	P	20-jul-1767	460	8.000
KRATZ ou BASEL (Vasilyevska)	B	Pr	P	20-ago-1767	166	4.800
KRATZKE (Potshinnoye)	A	Pr	P	07-ago-1767	137	2.500
KUKKUS (Volskoye)	B	Pr	P	26-jun-1767	181	3.800
LAUB (Tarlyk)	B	Pr	P	12-jul-1767	219	3.800
LAUBE ou LAUWE (Yablonovka)	B	Pr	P	19-ago-1767	179	2.700
LEICHTLING (Ilavla)	A	Cr	C	14-mai-1767	143*	2.500
LEITSINGER (Kustareva) destruída pelos Quirguizes em 1774)	B	Pr	C	12-mai-1767	249*	-
LOUIS (Otrogovka)	B	Pr	C	14-jun-1766	237	5.400
MEINHARD (Unterwalden)	B	Pr	P	12-jun-1767	150	3.600
MERKEL (Makarovka)	A	Pr	P	28-ago-1766	141	2.500
MESSER (Ust Solicha)	A	Cr	P	07-jul-1766	397	5.300
MOOR (Kluchi)	A	Cr	P	01-jul-1766	276	5.700
MÜLLER (Krestovoi Buyerak)	A	Cr	P	16-ago-1767	142	2.500
NÄB (Rezanovka)	B	Pr	P	13-jul-1767	148	2.700
NIEDER-MONJOU (Bobrovka)	B	Pr	P	07-jun-1767	279*	4.200
NORKA	A	Cr	P	15-ago-1767	957	14.000
OBER-MONJOU	B	Pr	C	05-mar-1767	299*	3.000
ORLOVSKAYA	B	Pr	P	07-jun-1767	284*	6.500
PAULSKOYE	B	Pr	P	07-jun-1767	280*	3.600
PFANNENSTIEL, e/ou MARIENTAL (Tonkoshurovka)	B	Pr	C	16-jun-1766	400	7.600

PFEIFER (Gnilushka)	A	Cr	C	15-jun-1767	328*	4.900
PHILIPPSFELD	B	Pr	P	03-ago-1767	140*	2.000
PREUSS (Krasnopolye)	B	Pr	C	12-mai-1767	403*	5.700
REINHARD (Ossinovka)	B	Pr	P	15-jul-1766	100	2.200
REINWALD (Staritsa)	B	Pr	P	14-jul-1767	263	5.200
REMMLER (Luzern)	B	Pr	C	20-jun-1767	188	4.000
ROHLEDER (Raskaty)	B	Pr	C	14-jun-1766	208	2.400
ROSENHEIM (Podstepnoye)	B	Cr	P	27-jul-1765	274	4.000
ROTHAMMEL (Pamyatnoye)	A	Pr	C	21-ago-1767	100*	2.000
SAREPTA (Krasnoarmeisk)	A	Cr	P	03-set-1765	350*	1.800
SCHAFFHAUSEN	B	Pr	P	13-ago-1767	153	4.600
SCHÄFFER (Lipovka)	B	Pr	P	01-ago-1766	207	1.800
SCHILLING (Sosnovka)	A	Cr	P	14-ago-1764	429	3.600
SCHÖNCHEN (Paniskoye)	B	Pr	C	03-ago-1767	198	3.100
SCHUCK (Graesnovatka)	A	Pr	C	18-jul-1766	91*	2.500
SCHULZ (Lugovaya Graesnukha)	B	Cr	P	08-set-1766	133	3.200
SCHWAB (Buydakov Buyerak)	A	Cr	P	08-jul-1767	187	2.300
SCHWED (Svonarevka)	B	Cr	P	27-jul-1765	92	3.800
SEELMANN (Rovnoye)	B	Pr	C	15-jul-1767	257*	8.000
SEMENOWKA	A	Cr	C	24-jun-1767	144*	6.400
SEWALD (Verkhovye)	A	Pr	C	20-ago-1767	142*	1.500
STAHL de KARAMAN (Svonarevka)	B	Cr	P	09-jul-1766	171	4.000
STAHL de TARLYK (Stepnoye)	B	Cr	P	13-ago-1767	188	4.000
STEPHAN (Vodyaenoi Buyerak)	A	Cr	P	24-ago-1767	144	2.900
STRAUB (Skatovka)	B	Pr	P	12-mai-1767	209	3.700
URBACH (Lipov-Kut)	B	Pr	P	13-jul-1767	187	2.800
VOLLMER (Kopenka)	A	Pr	C	18-jul-1766	158*	1.700
WALTER (Gretshinnaya Luka)	A	Cr	P	25-ago-1767	431	6.700
WARENBURG (Privalnoye)	B	Pr	P	12-mai-1767	579	8.300
WINKELMANN (Susannental)	B	Pr	P	03-ago-1767	98*	1.900
WITTMANN (Solothurn)	B	Pr	C	03-ago-1767	186	4.000
YAGODNAYA POLYANA	A	Cr	P	16-set-1767	402	9.000

(KOCH; FRED C. , 1977, p. 307 a 310 )

### A viagem dos fundadores:

Uma descrição resumida, mas bastante realista e fiel, feita pelo historiador Padre Gottlieb Beratz.

“de Petersburg, cidade através da qual todos os imigrantes tinham que passar, os contingentes eram transportados uns 72 quilômetros em balsa de Neva ao Lago Ladoga e dali a nascente do rio Volkhov. Então rumavam para o sul 210 quilômetros pela correnteza até o lago Ilmen. Dali a maioria dos *convidados* era transportada por terra uns 320 quilômetros ou mais, até as nascentes do rio Volga, pelo qual eles fluíam mais de 1.700 quilômetros de meandros, até o destino: Saratov.

Um quatrocentas almas, no final do verão de 1763, se reuniram, silenciosamente, com humildade e amargura, na igreja de Oranienbaum para prestar o juramento de fidelidade à Coroa Russa. Pouco viajaram e já tiveram que parar em uma aldeia russa, para passarem o inverno com os nativos; sem ânimo de exagerar, nossos antepassados ficaram atônitos ao contemplar os pares russos.

Os camponeses do lugar tinham um aspecto deplorável, longas cabeleiras e barbas que nunca viram navalha, inspiravam temor e curiosidade, ao mesmo tempo. Entretanto, os cidadãos russos eram hospitaleiros e com os imigrantes passaram o rigoroso inverno de intermináveis

meses. O frio era tão intenso que os rios e arroios congelavam.

Com frequência, os membros de uma família eram separados por causa de enfermidades ou velhice; enquanto continuavam a viagem, outros ficavam nas aldeias russas por causa do frio insuportável. O grupo de viajantes teve que suportar inúmeros imprevistos e improvisações durante a viagem de aproximadamente 3.000 quilômetros, percorridos durante o longo espaço de um ano. No extenso trajeto, tomaram contato direto com os nativos, conheceram-lhes os costumes e a forma de vida.

Ainda longe do baixo Volga, passaram o inverno com famílias russas, nas aldeias que havia pelo caminho, constataram assim, para surpresa sua, que os donos da casa conviviam, num mísero grande quarto, no qual se acendia uma fogueira no centro para aquecer o ambiente. Surpreendidos ou não, nossos alemães não podiam expor-se a sucumbir na neve e só lhes restava aceitar a hospedagem, acomodando-se entre pessoas e animais, dentro de um recinto sem ventilação e sem instalações para sair o vapor e a fumaça. Ao renovar o fogo pela manhã, semi-asfíxiados, saíam ao tempo, para respirar o oxigênio salvador, apesar do ambiente gelado.

Foi uma experiência engraçada, mas difícil, pois tiveram que suportar a fumaça, o vapor e os pestilentos odores, com o jocoso agravante de não se entenderem com o dono da casa.

Os primitivos e escassos alimentos que consumiam os camponeses russos consistiam em uma sopa de repolho, purê feito com milho alvo(painço) e alguma coisa de carne; a bebida era invariavelmente o conhecido *kwas*(cerveja caseira). Os camponeses desconheciam o uso dos derivados do leite na alimentação e ela foi uma lembrança que os antepassados deixaram para os camponeses e logo toda a região iria consumir, avidamente, a manteiga, o queijo e o requeijão.

De vez em quando, apareciam nas vilas, onde os colonos paravam no inverno, clérigos que prestavam os serviços religiosos, batizando os recém-nascidos e realizando casamentos. Eles eram enviados pelo governo, para cuidarem dos colonos, dando-lhes consolo e conforto na religião o que, certamente, ajudava bastante, principalmente aos doentes. Alguns deles acompanhavam os grupos desde Torzhok, até as colônias e lá se fixavam como párocos. Veio direto, com um grupo, o frei capuchinho de nome Corbinianus, de Mehriza na Boêmia, que fez a jornada ao Volga, em 1767. Além do mais, eram padres que aproveitavam a parada invernal para dar aulas às crianças e ensinar-lhes religião.

Muitos dos nossos aproveitaram o tempo a fim de trabalhar como peões para os russos e, assim, passaram o tempo mais rapidamente, trabalhando para conseguir algum dinheiro.

Iniciando a primavera e o degelo, agrupavam-se, novamente, por famílias ou amizades, em carroças que carregavam as poucas coisas conduzidas; o espaço livre era ocupado pelas mulheres, anciãos e crianças. Os homens e os jovens caminhavam atrás das carroças. Assim, formaram as compridas colunas de colonizadores que se dirigiam ao sul, em busca da terra prometida. Na Rússia, de temperaturas altamente contrastantes, invariavelmente, depois de longo inverno, segue um verão, com alta temperatura e muita poeira, fazendo com que a marcha tivesse um ritmo mais lento.

A coluna tinha sempre um chefe, um oficial russo, assistido pelos alcaides, ou eleitos pelos viajantes entre eles, ou aquele mesmo escolhido lá nos portos de embarque na terra natal.

A rudeza do clima e a alimentação insuficiente e desconhecida provocavam numerosas enfermidades e falecimentos; as cruces de dois paus atravessados, como mitos, assinalavam a derrota dos fundadores, verdadeiros e silenciosos monumentos de um povo formado por esperançosos peregrinos.

Finalmente, o rio Volga à vista; emocionados admiravam-lhe a imensidão e já sentiam uma estranha atração por ele, já que muitos procediam do Rin.

Abandonaram as carroças e embarcaram em pequenos barcos, navegando a favor da correnteza, rio abaixo: os russos chamavam o grande rio de “Matuschka”, que significa *vovozinha*, com respeito e carinho. Assim, percorreram uma via desconhecida em primitivas embarcações, sem nenhuma comodidade, e submetidos aos incômodos movimentos de balanço.

A nova alteração do regime alimentar trouxe consigo conseqüências inevitáveis: novas doenças e mais vidas que se extinguíam; e, nas tristes circunstâncias, os veleiros se aproximavam das margens para permitir o enterro. Não havia tempo para cerimônias e lamentos; o grupo de forçados colonizadores mantinha a esperança no paraíso prometido que amenizava tanto



desconsolo e incessantes pesares. Rapidamente, avançavam pelo caminho fluvial sem se rebelar. Na fé ardente e vivida, chamavam constantemente por Deus, implorando socorro e força. Acumulavam, assim, experiências no solo de Catarina II, para suportarem a dura tarefa que, ainda, os esperava, especialmente para aqueles que desconheciam a agricultura.

Ao chegarem aos cais de Saratov, virtual capital das colônias alemãs do Volga, todos desceram ao porto. Em Lübeck haviam embarcado quatrocentas pessoas e ali já faltavam quarenta e sete que tinham falecido. Um ano antes, haviam embarcado cheios de esperanças, mas as surpresas e desenganos foram sucedendo-se sem fim e as privações os iam dizimando. Restava, todavia, chegar ao lugar onde receberiam aqueles campos produtivos, com frutos silvestres, flores e pastos abundantes, casas precárias, mas com o material suficiente para construir a Aldeia definitiva.

Na medida em que se aproximavam do destino, as expectativas cresciam . . . enquanto avançavam, a lento passo, por esta região desértica e inóspita, sem árvores, sem pastos, sem flores. Esperavam ansiosamente a aparição dos bosques, de vertentes cristalinas, que lhes haviam descrito poeticamente os *emissários* na terra natal . . . , mas, paulatinamente, se acostumaram à negra realidade. Diante dos olhos só viam um céu azul que se cortava num horizonte de estepes.

De imediato, o tenente deu voz de: “Alto! Desmontar! . . . tinham chegado ao se DESTINO!

Que decepção! Uma planície desértica, sem vales e montanhas, nada do prometido. Muitos teriam querido voltar, imediatamente, para a longínqua ALEMANHA; enquanto outros planejavam a imediata ação, alguns consideravam que o tenente havia se enganado. Mas, a realidade estava à vista: terra árida com rala vegetação. Aqui deviam estabelecer a nova aldeia, a nova Pátria.

Toda e qualquer pergunta que faziam, o oficial limitava-se a dizer: *esta é a terra cedida por Sua Majestade Imperial*, e seguiam perguntando: *e as casas? A madeira para construí-las?* Ao que lhes foi respondido que as madeiras e os construtores viriam, mas que não esperassem antes da outra primavera!

Houve muitos protestos, lágrimas e até uma trama para voltarem, mas o tenente, com o grupo de cossacos, sufocou rapidamente a intenção.

Assim foi a fundação da primeira colônia no Volga, localizada à margem direita do rio e à qual foi dado o nome de Dobrinka. Era o dia 29 de junho de 1764 e os fundadores, agora, em número de trezentas e cinqüenta e três pessoas”.(BERATZ; GOTTLIEB, 1923, p. 50 a 57 ).

A decepção foi tão grande que o colono Bernhard von Platen escreveu estes versos (que em português não rimam, mas nos dão uma idéia do que eles passaram).

“Vejam, crianças, vejam, aqui é a cidade dos cossacos! E o futuro de nossa existência mentirosa em Saratov. Fora do barco!

Nós lhes mostraremos lugares, onde o trigo e o milho, maçãs, ameixas e figos crescem nos campos. Este será o seu paraíso!

Ele oferecerá somente cevada e talvez um pouco de arroz.

Mas consolem-se com paciência e deixem suas esperanças crescerem.

Olhe livre e feliz, não demonstre a miséria que você sente.

Embora o seu coração chore, a face deve ainda sorrir.

Em um quarto de hora você receberá a sua terra e a sua areia.

Andem adiante, vocês agricultores, vocês estão destinados a ser colonos!

Pessoas de cidade não são necessárias aqui, nenhum profissional, nenhuma nobreza, nenhum escriturário, nenhum oficial das armas. Todos devem se tornar agricultores. Não há escolha.

Quem sou eu! O que fala o coração? O que me atormenta! Há muitas pessoas doentes, doentes para morrer.

Eu pensei várias vezes: devo tornar-me agricultor? Terei o poder, liderança e paixão para enfrentar tal responsabilidade?

Agora estamos à sorte, como os animais na Arca de Noé.

Aqueles que não têm comida, preparem-se rápido. Para os trabalhos, os que não são preguiçosos, o

pai ainda vive e nos dará comida.

Adeus, para vocês agora, irmãos-colonos! Minha canção de alegria está terminando.

Daqui para

frente escreverei canções de tristeza.

Eles me converteram, de oficial do exército a professor.

Boa saúde para todos vocês e boa noite.

Agora, fora do navio! Nós lhes mostraremos os lugares, vocês são agora, todos vocês, um servo.

Aqui está seu pedaço de terra, agora trabalhem pelo pão. Deverão trabalhar até morrer.

E, quando você já tiver trabalhado o suficiente, então, tudo estará terminado.

E então será dito: grande necessidade, muito trabalho, pouco pão”.

Benhard von Platen\*

(BERATZ; GOTTLIEB, 1923, p. 56 e 57 ).

\*Luterano, oficial prussiano, nascido na Pomerânia, recrutado como colono, em 1766, pelos Diretores Le Roy e Pictet, e com duzentos e oitenta e dois outros colonos, fizeram a travessia de Lübeck até a Rússia no navio *Maria Sofia*, cujo capitão era Johann Bauret. Benhard von Platen teve *a graciosa indulgência* dos recrutadores, de que ele continuaria sendo um oficial do exército da Czarina, *porque era nobre*, mas entrou na lista de todos os colonos comuns e tornou-se, mais tarde, um professor em uma vila do baixo Volga.

Como o inverno não tardaria a chegar, era necessário pôr as mãos às obras para evitar um mal maior.

Os nativos tinham a solução, que não foi fornecida gratuitamente, e assim, conseguiram algum dinheiro, sem trabalhar. A única maneira que tinham para sobreviver era cavar covas na terra, o que os nativos chamavam de *zemlyanky* e que deveriam ser feitas de tamanho oito por quatro de largura e por três metros de profundidade, ou seja, noventa e seis metros cúbicos de terra para serem removidos. O oficial da Coroa conseguiu algumas madeiras e ramos de árvores que serviriam de teto. Era feito uma armação e colocado terra por cima, a quantia que a estrutura suportasse o peso. A entrada era feita através da carroça, colocada numa rampa de acesso, de maneira que ficava parte para fora e parte para dentro. Os problemas técnicos foram solucionados pelos russos que venderam tal idéia e o conhecimento dos nossos supriu facilmente as falhas. Era deixada, também, uma saída para a fumaça e o vapor. O principal problema era a falta de luz. À noite, um simples lampião suprimia a deficiência, mas, durante o dia, não era o suficiente para que se pudessem fazer alguns trabalhos necessários. Como não existisse vidro na região, nossos antepassados improvisaram uma janela, pregando-se em uma moldura, uma translúcida bexiga de porco. Assim, os oblíquos e fracos raios de sol penetravam por algumas horas no interior das cavernas, fornecendo luz e um pouco de calor. Quanta tristeza, amargura e sofrimento passava cada um! . . . mas, sem darem trégua, buscaram e conseguiram sobreviver. A terra se cobriu de branco com um espesso manto de neve e gelo retirados sempre de cima da cova, por causa do peso. Alguém da região, vendo a difícil situação em que se encontravam, lhes deu uma sugestão de trocar a janela de bexiga de porco (que nem todos possuíam) por um pedaço de gelo cortado em um arroio, o qual era colocado sobre a moldura e derramada água em volta, para congelar e, assim, soldar-se. Desta forma, devido à sua transparência se iluminou melhor o interior da casa subterrânea.

E os dias foram passando, até que a *janela* começou a gotejar e caiu! Era a primavera que estava chegando. Por fim, as crianças, mulheres e anciãos puderam sair para respirar um ar puro e sacudir a cansada espera de estarem enclausurados.

Um colono escreveu: “após muita espera, finalmente a primavera chegou. Entretanto, não houve entusiasmo em gozar o esplendor da natureza, pois quando olharam-se uns aos outros, viam que pareciam pessoas meio mortas”. (BERATZ; GOTTLIEB, 1923, p. 80 ).

Por não estarem acostumados ao longo e severo inverno e a exposição à constante umidade dos *zemlyanky*; a má nutrição, e doenças surgiram através dos recém chegados motivando epidemias. A taxa de mortalidade estava abalando. Famílias inteiras desapareceram.

Não somente a miséria física teve um grande peso, também, a aguda melancolia, em



alguns casos, apressou a morte, porque forçados à inatividade, enquanto se amofinavam nas tocas durante o longo inverno que contribuiu para a meditação, os questionamentos e a depressão mental, tornaram-se enfermidade comum.

Colonos construíram abrigos nas baixadas próximas às margens ou em depressões do terreno, mas pagaram caro pelo erro, esquecidos de que com o início da primavera, o rio Volga, que estava gelado, começava a degelar-se e a transformar-se em muita água. Fato que aumentava perigosamente o caudal, invadia os arroios até as nascentes, transbordava no lado esquerdo e impedia de visualizar-lhe a margem. Foram eles pegos de surpresa e vieram a morrer afogados dentro da própria *casa*!

O território escolhido, para ser colonizado pelos alemães, ficava ao lado direito do rio Volga (oeste) que, na verdade, é um vasto planalto cortado por grandes e pequenos vales de rios; nivelado com uma pradaria sem árvores. Deste lado, também, há uma meia dúzia de grandes rios e numerosos afluentes. Devido à configuração, foi chamado pelos colonos de *Bergseite* (lado montanhoso) e o lado esquerdo do rio (leste) de *Wiensenseite* (lado da campina ou lado plano), por ser muito plano e freqüentemente inundado após o degelo!

Catarina II, teve cautela quanto as disputas religiosas no oeste europeu, determinando não se importar com a briga, especialmente entre católicos e protestantes. Assim as confissões foram assentadas separadamente (com exceção de Beauregard e, mais tarde, Katharinenstadt que, em 1912, tinha incluída uma população católica de duas mil, trezentas e quarenta e oito pessoas). Quando os Menonitas<sup>1</sup> foram colonizar o lado leste do Volga, em 1854, e mais próximo a Samara (hoje Kuibyshev), eles também foram fixados sós, em vilas separadas. Fato por que a harmonia sempre prevaleceu entre a população colonial de Catarina.

Passado o inverno, a madeira para a construção das casas chegou em troncos cortados nas florestas de coníferas ao norte da Rússia, particularmente na área do rio Vyatka, de onde vieram flutuando pelo Volga até Saratov, Schilling, Galka, Dobrinka e, talvez, em outros desembarcadouros. Os colonos reclamavam o árduo trabalho de puxar as toras na longa ladeira do rio, o que era um fatigante trabalho, também, para os pôneis, que, arruinados, ficavam imprestáveis para os trabalhos agrícolas. Contudo, os oficiais de Saratov rejeitavam-lhes os protestos e ordenavam que se apurassem. A maioria das cabanas foi construída com toras rachadas, e do tipo mais simples de construção, usando-se apenas encaixes. As fendas entre os troncos eram tampadas pelo lado de dentro com musgo; do lado de fora com uma mistura de argila e grama. Os telhados de duas águas foram feitos com casca de árvores e grama. Alguns construtores usaram palha de centeio dos camponeses russos. As dimensões anotadas por um colono eram de: onze por nove metros e seis de altura. As estruturas continham apenas uma grande sala que, também, servia de quarto de dormir, uma área para cozinha e ocasionalmente um segundo e pequeno quarto. Algumas cabanas tinham uma pequena entrada fechada—uma *krilitz*—a qual tornou-se um modelo característico das construções entre os Alemães no Volga. Ela servia como uma bem vinda zona amortecedora entre o clima de fora e o confortável de dentro da casa.

Não havia acabamento interior ou exterior e, no início, para se economizar madeira, dois lares freqüentemente eram construídos juntos, usando uma parede comum ou até mesmo uma sala. Com o tempo, entretanto, a prática foi abolida, principalmente por causa dos incêndios.

Não havia material para os estábulos e outras construções, então, os colonos cortavam pequenos troncos nos efêmeros bosques da região, colocando-os verticalmente como paredes, trançando-os com galhos finos, ramos e parreiras. Estas construções eram bezuntadas com uma mistura de argila e grama. Os telhados, feitos com ramos e galhos finos, cobertos com lama e por baixo com piche, conservavam maior calor para os animais.

Nossos antepassados, ao chegarem em Saratov, recebiam por família de quinze a vinte e cinco rublos em dinheiro, um casal de pôneis kalmucos, uma vaca ou um boi, uma espécie de arado de madeira (*sokha*), uma carroça, dois cabos de ferramentas, duas cordas, partes simples de arreios; alguns colonos recebiam uma grade. Também, foram repartidos machados, foices e outras ferramentas, de forma que um recebia uma coisa e o vizinho outra ferramenta diferente; além disto, foram distribuídas panelas, frigideiras e outros utensílios domésticos, sem nenhum

1 N.A. Como os Menonitas não foram pioneiros nem na Rússia, nem no Brasil, não os incluí no relato e, principalmente, por falta de dados genealógicos.

plano ou ordem.

As sementes para plantar receberiam mais tarde, quando fosse a época apropriada, mas, como sempre, sempre chegavam tarde e muitos não sabiam trabalhar na terra nem conheciam o solo e o clima da região, acabaram plantando mesmo tarde e o fracasso foi geral, porque a seca não deixava produzir. A primeira década (até o ano de 1775) foi sempre assim, os colonos dependendo de sementes enviadas pelo governo e elas sempre chegando após a época mais adequada para o plantio.

Enquanto a estiagem continuava, a Coroa teve que suportar os colonos com uma *esmola financeira* e manter os suprimentos de farinha de centeio dos quatro armazéns mantidos na área. Infortunadamente, quase sempre a farinha estava mofada e em torrões, portanto, tinha que ser carregada em pedaços que, mesmo estando em estoques, era quase impossível de comer. Ano após ano, as sementes ainda tinham que ser fornecidas e sempre chegavam tarde.

Enquanto isso, o governo criou emprego, pelo menos para uma parte da população. A presença dos selvagens povos tártaros, mongóis e mesmo bandidos do próprio reino, como o já citado Pugatchev, punham em risco a colonização ao longo do Volga. O trabalho era construir trincheiras ou fossos em torno de Katharinenstadt, para servir de refúgio a várias vilas vizinhas, no caso de um ataque. Trincheiras defensivas, também, foram feitas em torno de Saratov e, por último, em outras duas colônias localizadas estrategicamente. Os trabalhadores recebiam em farinha e outros grãos. O trabalho era feito durante a estação em que os colonos não tinham trabalho com a agricultura.

O ataque dos selvagens e bandidos foi o maior problema encontrado pelos nossos antepassados. Já tinham sofrido todas as decepções possíveis, mas nunca imaginariam que o verdadeiro plano (não muito nobre) de Catarina II era, justamente, colonizar a região, para evitar os ataques dos povos bárbaros e, para tanto, ela serviu-se do nosso povo como barreira humana entre o reino e os freqüentes invasores. Só foram descobrir isto, mais tarde, na própria carne. Por tal motivo a Coroa só pensava em povoar inicialmente a margem direita (Bergseite) do Volga, porquanto o rio servia de barreira natural para conter os povos bárbaros. Os nossos alemães, todavia, lamentavelmente, por ignorarem tal perigo, se aventuraram em povoar, também, a margem esquerda (Wiesenseite).

Assim como o nosso primeiro grupo, os demais, que iam chegando, buscavam no horizonte os vestígios da terra prometida e como já sabiam da presença dos compatriotas na região, buscavam ver as vilas com boas casas. Mas o que viram foram barracos e choupanas, dando uma idéia aos novos imigrantes a imagem da miséria que os esperavam.

Desamparados nos horizontes sem fim e desorientados com a desolação e solidão, os colonos, ainda sofreram a desatenção psicológica de ficarem no anonimato, no começo. As autoridades governamentais, por alguma razão, não ficaram em volta, dando aos novos colonos identidade, até que uma ordem, em 28 de fevereiro de 1768, só foi posta em prática anos mais tarde, mais de quatro anos após o estabelecimento da primeira colônia.

Entretanto, desde o princípio, os colonos empregaram um método bastante simples para a identificação das colônias, dando a elas o nome do *prefeito* (líder), como por exemplo Colônia Prefeito Kolb, Colônia Prefeito Schwab, . . . e que devido ao comprimento da frase, foram encurtadas apenas para os sobrenomes: Kolb, Schwab, . . . Havia, é claro, exceções deste procedimento geral. Sarepta, por exemplo, foi denominada pelos fundadores a partir do ribeirão Sarpa. Também, havia nomes puramente russos, como Semenowka (inicialmente Röthling), nome de um ribeirão do lugar. Naturalmente, os nomes russos dados às colônias foram conservados em todos os registros e documentos do governo, o povo, entretanto, continuava a usar os nomes por eles dados: Kolb em vez de Peskovatka; Schwab em vez de Buydakov Buyerak, e outros. Raramente, os colonos sabiam o nome russo de outras colônias além da sua. Quando o movimento; para fundarem as colônias-filhas começou, muitas foram identificadas com o mesmo nome da colônia mãe de onde procediam a maior parte dos fundadores, acrescentando apenas o termo Neu (Nova) na frente, por exemplo: Neu-Balzer.

A população, não só na fase inicial de imigração, mas, também, durante todo o programa de colonização, não digno de nota em clareza e consistência, entretanto, vários historiadores referem-se a um recrutamento de trinta mil pessoas, das quais vinte e sete, é dito, alcançaram o baixo Volga. Beratz, ainda, afirma que o número total de colonos na área, entre os anos de 1764

e 1767, foi *estimada* em vinte e sete mil; entretanto, a população nas cento e quatro colônias-mães figura a presença de vinte e quatro mil quatrocentos e setenta e nove homens, mulheres e crianças num total de seis mil, duzentas e quarenta e sete famílias, com a média de quase quatro pessoas por família. Só não se sabe se o censo era do ano de fundação das colônias ou se, de 1773.

As privações e frustrações nas safras, empregos restritos, ásperos invernos, tórridos verões, incontrolláveis epidemias e os constantes ataques dos bandos de nômades tártaros e das gangues dos fora-da-lei trouxeram rumores de que eles poderiam ser reassentados em outra região de clima mais compatível, ou, até mesmo, retornarem para a sua terra natal. Os *boatos* de outro verdadeiro paraíso ganhou crença. Contudo o primeiro contingente organizado, para escapar da região, foi atacado pelos Tártaros que destruíram até o último homem. Ainda assim, outro grupo chegou a Saratov e procurou fugir para o oeste europeu, apenas ele teve mais sorte, pois foi abordado por tropas do governo e forçado a retornar para as vilas deles.

As tentativas de fuga não paravam, então outro *boato* foi difundido, por escrito e distribuído de vila em vila. Ele dizia: “é possível que vocês retornem aos seus antigos lares, porque acredita-se que vocês estão inaptos para se adaptarem ao clima. Informações recebidas de Petersburg dizem que fundos estão sendo coletados na ALEMANHA para permitir seu retorno a casa”.

A cruel brincadeira só fez crescer as fúteis esperanças nos corações dos colonos.

Os rumores periódicos só ajudaram a atrasar o firme estabelecimento e a economia dos colonos. Com a esperança de continuarem vivos, naturalmente o que fez alguns colonos desenvolverem os negócios tão profundamente, dando início à prosperidade, pois estavam certos de que não lhes seria permitido voltar para *casa*, porque eles não tinham como reembolsar o governo dos débitos.

Poucos historiadores se detêm no terrível aspecto que foi o sofrimento causado pelas tribos selvagens e Pugatchev, com exceção do Padre Beratz, que analisou a todos os que se sucederam desde a fundação.

Como já citamos anteriormente, a região era tão inóspita e tão distante da capital do reino, que para lá fugiam todos os que tinham problemas com a lei. Formavam eles bandos e viviam em verdadeiras vilas escondidas em algum bosque da margem esquerda do rio e, quando atacavam, era principalmente para roubar cavalos e comida. O alvo principal era quando o colono ia buscar provisões de farinha e outros víveres. Nossos antepassados, com o passar do tempo, foram se apercebendo do erro que era viajar sozinho e a partir daí começaram a organizar as viagens em verdadeiros comboios.

Um dos mais conhecidos bandidos que aterrorizou os alemães foi Dogtjarenko, que fez uma grande campanha de latrocínios, às vezes, a mando de pessoas importantes que enriqueciam com as porcentagens sobre o roubo. Também, recorriam a ele para a eliminação de possíveis testemunhas.

Outro personagem lendário na região foi *Schagala* cujo verdadeiro nome era Vassily Poljakow; tinha ele uma especial habilidade de transpor arroios e o campo de ação era sempre o lado oeste (Bergseite). Além destes, muitos outros que não chegaram a ser famosos nem a ter os nomes registrados na história. São crimes que duraram quase um século, pois continuaram até 1853.

Quanto às tribos selvagens que, também, habitavam a região, existiam os Calmucos, de origem mongólica e os Quirguizes de raça tartária.

Os calmucos eram um tipo de ciganos, povo nômade que acampava próximo às vilas, aonde iam pedir, durante o dia, com o intuito de sondar o local, para voltar à noite e roubar. Também, roubavam cavalos, pequenos animais e outras coisas de reduzido tamanho, inclusive, era comentário geral que roubavam crianças, pois muitas desapareciam sem deixar rastro.

Os quirguizes, povo de costumes primitivos, verdadeiros selvagens, causavam horror a qualquer um. Além de ladrões, eram um povo sanguinário, de instintos selvagens e mercadores de escravos.

Segundo Beratz, assaltaram dezesseis aldeias do lado leste do rio (Wiesenseite). As primeiras foram as Aldeias de Chasselois e Louis, em agosto de 1771.

Costumavam atacar em bandos de até cem homens bem montados, entrando nas



aldeias, soltavam gritos como animais; enquanto alguns se encarregavam de saquear; outros seqüestravam os homens úteis para o trabalho, atando-os entre si com cordas trançadas de couro; mulheres eram estupradas e mortas; aos anciãos e crianças nem prestavam atenção ou, simplesmente como esporte, os transpassavam com lanças. Geralmente, após um ataque, não sobrava ninguém na colônia.

Os homens prisioneiros eram levados para a China e vendidos por bom preço nos mercados de escravos de Buchara. Os quirguizes destruíram totalmente as colônias de: Caesarfeld, Chasselois, Köhler e Leitsinger. Outras aldeias, também, foram atacadas, porém não chegaram a ser dizimadas.

A seguir resumimos um relato feito por Beratz de um dos ataques feitos a Pfannenstiel (ou Mariental).

“Era dia 15 de agosto de 1774 (assunção de Nossa Senhora). Enquanto todos estavam na igreja os selvagens se aproximaram e aguardaram a saída da missa. O primeiro a aparecer foi o padre Johannes, que vendo-os, saudou-os com amabilidade e como resposta recebeu um laço no pescoço e assim foram fazendo com os demais.

Os que restaram resolveram se organizar para ir em socorro dos capturados. Decidiram reunir-se em Phillipsfeld e ali foi eleito como chefe do grupo o Pastor Ludwig Balthazar Wernborn. Muitos se alistaram e partiram atrás dos selvagens. Era um dia chuvoso quando os avistaram, mas os quirguizes também os viram e atacaram. Pouco puderam se defender, pois a chuva tinha molhado a pólvora e assim outros foram mortos, feitos prisioneiros e como já escurecia alguns poucos conseguiram fugir.

Não satisfeitos os selvagens queriam fazer um novo ataque e pediram para os prisioneiros indicar-lhes o caminho para a colônia mais próxima. Como era a própria Mariental, eles indicaram o lado oposto, mas para infelicidade deles, justamente naquele momento soou o sino da igreja. Então soltaram seus instintos sanguinários e martirizaram os que lhes haviam tentado enganar, ao Pastor cortaram a língua, torturaram-o de todas as formas possíveis e por último lhe cortaram os membros. Dos demais cortaram todos os botões de suas vestimentas e os deixaram nus, e depois tiveram suas partes genitais cortadas e seus olhos arrancados com faca, matando-os em seguida ou simplesmente deixando-os até morrerem lentamente para depois servirem de alimento para os urubus e outros animais carnívoros.

Assim o toque do sino da igreja, naquele dia foi como uma *fúnebre música*.



(Aqui vale uma observação: a região era tão plana e as estepes pareciam todas iguais, que até os colonos às vezes se perdiam e é por este motivo que os selvagens precisavam de alguém para orientá-los. Este era um dos motivos de as igrejas serem construídas com torres altíssimas, para de longe poderem ser avistadas e servirem de ponto de referência para os colonos. Era um detalhe tão complicado, principalmente no inverno, quando tudo se cobria de branco; tanto é que em narrativas do senhor Jakob Schell, ele tinha planos para que as comunidades arborizassem todos os caminhos, a fim de que, quando nevasse, ou mesmo sem neve, o povo

tivesse alguma referência de onde estavam as estradas e não ficassem perdidos no meio do caminho, sem saber que direção tomar e expostos aos ataques sanguinários dos lobos). Gravura trazida da Rússia pela família Ditzel e mais tarde adquirida pela família Schiebelbein.

Em Mariental, os sobreviventes estavam agrupados na igreja. Sentinelas foram colocados nas áreas mais altas do rio Karaman e assim como sistemas de alarme.

Quando os quirguizes, gradualmente, foram se aproximando, foi dado o sinal de que um grande grupo de pessoas se aproximava, mas que pela distância não dava para identificar. A comunidade avisada saiu da igreja, querendo ir para as suas casas, com grande pavor. O chefe, com muita dificuldade tentou conduzir as mulheres e crianças para debaixo da ponte, onde ele pensava estariam mais escondidos, enquanto que os homens recorriam a foices,



machados e outros implementos, que poderiam servir de armas, e se agrupavam nas margens do Karaman para defesa do que restava das famílias e propriedades. Uma sentinela, Wilhelm Gross, pensando tratar-se do grupo do Pastor Wernborner foi ao encontro dele e ao aproximar-se, viu o erro e voltou correndo para avisar os demais. O ataque foi rápido, os selvagens, emitindo horríveis gritos, atravessaram o rio, fazendo os cavalos nadarem e, portanto, de nada valeu esconderem-se debaixo da ponte; o grupo armado, às margens do rio, experimentou o mesmo que os irmãos mortos dias antes. Sentindo a incapacidade diante dos selvagens, saíram correndo para buscar abrigo. Neste ínterim os quirguizes já tinham saqueado todas as casas e inclusive a igreja. Os homens, que conseguiram capturar, foram amarrados todos juntos com uma corda feita com crina de cavalos. Velhos e crianças foram simplesmente transpassadas por lanças e as mulheres jovens e as moças foram amarradas em lombos de burros de carga. Terminado o ataque, seguiam em frente, puxando os prisioneiros, que iam correndo atrás dos cavalos. Os que caíam eram simplesmente arrastados até morrerem e depois deixados para servir de alimento aos animais.

No mesmo dia, os selvagens atacaram as colônias de Herzog, Graf, Rohleder, Schäffer, Urbach, Reinhard, Schulz e Reinwald. O produto dos saques e o número de prisioneiros eram tantos que tiveram de parar imediatamente, para ir comercializá-los, para depois voltar aos novos ataques”. ( KOCH; FRED C. , 1977, p. 106 e 107 ).

No dia 24 de outubro de 1774, foram assaltadas as colônias Seelmann, Leitsinger, Köhler, Hözels e Preuss, das quais levaram trezentas e dezessete pessoas como escravos. Aqui cabe mencionar que o aludido padre Johannes de Mariental foi vendido e destinado a cuidar de ovelhas. Compadecido, um rico comerciante russo o resgatou e lhe devolveu a liberdade, só assim ele pode voltar para Mariental, depois de três anos de cativo (uma informação do colono Philipp Wilhelm Asmus).

Estimam-se uns mil e duzentos colonos vendidos nos mercados de escravos no oriente para terminarem os dias como cativos, sem que o mundo tivesse conhecimento dos nomes e destinos, com exceção de dois ou três que, por algum meio, conseguiram retornar às colônias.

Como se não fosse bastante os martírios sofridos pelos colonos, o governo russo fez com que a dívida com a Coroa, dos mortos e seqüestrados, fosse repartida entre os sobreviventes.

Aos poucos, os nossos antepassados foram se adaptando à região, ficaram práticos no cultivo de trigo e estabeleceram uma excelente agricultura. A jurisdição de Saratov, que era um deserto e que se foi transformando, tornou-se a maior cidade do Volga e, de 1850 a 1920, o principal centro de moinhos farinheiros e de grande comércio de todo o país!

A princípio, a falta de lenha foi substituída por pequenos *tijolos* feitos com o estrume dos animais, o qual seco, guardado e utilizado, quando necessário, principalmente, durante o período invernal. Depois, os bosques foram crescendo e o problema superado.

Os pomares plantados forneciam muitas frutas, parte aproveitada na época e outra secada (*schnitzen*) para ser consumida no período de entre-safra. O mesmo acontecia com o repolho, pepino, conservados em salmoura (azedos).

O grande progresso era visível em todos os sentidos, a população sempre crescente, fazendo com que surgissem as Colônias-Filhas, já a partir do ano de 1772 até o ano de 1909.

Relação das Colônias-Filhas: (\*assinalam as colônias católicas)

<b>LADO ALTO (Bergseite)</b>	Ano da fundação	população estimada em 1912
ALEXANDERTAL (Neu-Schilling)	1853	1.000
AVILOVA	1846	300
ERLENBACH (Remennaya)	1852	250
JOSEFSTAL*	1852	130
MARIENFELD*	1852	2.200
NEU-BALZER	1863	1.000
NEU-DÖNNHOF	1863	2.600
NEU-MESSER (Lysanderdorf)	1863	2.500
NEU-NORKA	1852	2.000
NEU-STRAUB (Novaya Skatovka)	1802	3.000
OBERDORF (Kupzovo)	1852	2.400
POBOTSHNAYA	1772	3.400

ROSENBERG (Umet)	1852	3.000
UNTERDORF	1852	1.600
<b>LADO PLANO (Wiesenseite)</b>		
ALEXANDERHOEH	1860	2.000
ALT-WEIMAR	1861	1.400
AEHRENFELD (Kratzke)	1855	2.500
BALTIKA (em Samara)	1864	500
BERGTAL ( em Samara)	1864	120
BLUMENFELD	1860	3.000
BRUNNENTAL (Kriviyar)	1855	5.000
BYKOVKA (em Samara)	1864	500
ECKHEIM	1855	2.200
FRANKREICH	1861	1.000
FRESENHEIM (Menonita)	1861	130
FRESENTAL	1849	1.300
FRIEDENBERG	1860	3.000
FRIEDENFELD (Berutschick)	1855	3.000
FUERSTENHEIM (em Samara)	1864	250
FUERSTENTEIN (em Samara)	1864	180
GNADENDORF	1859	2.300
GNADENFELD (Moor)	1855	2.000
GNADENFLUR	1850	1.000
GNADENTAU	1860	2.100
GROSS-CONSTANTINOV (em Samara)	1864	220
GROSS-ROMANOV (em Samara)	1864	16
HAHNSAU (Menonita)	1861	250
HOFFENTAL (em Samara)	1864	600
HOFFENTAL	1859	1.500
HOHENDORF (Menonita)	1861	300
HUSSENBACH (Gaschon)	1860	4.000
KAISERGNADE (em Samara)	1864	500
KANEAU (Kana)	1860	1.500
KATHARINENTAL	1860	1.800
KLEIN-KONSTANTINOV (em Samara)	1863	200
KLEIN-ROMANOV (em Samara)	1864	100
KONSTANTINOVKA	1859	1.800
KÖPPENTAL (Menonita)	1864	270
LANGENFELD	1860	1.300
LIEBENTAL*	1859	1.100
LILIENFELD	1848	1.500
LINDENAU (Menonita)	1864	300
LIPPERSTAL	?	300
LYSANDERHOEH (Menonita)	1861	150
MANNHEIM	1860	1.800
MARIENBERG* (Bisiuk)	1855	3.300
MARIENBURG*	1860	2.400
MEDENTAL (Menonita)	1874	240
MORGANTAU	1860	2.500
NEU-BAUER	1859	2.300
NEU-BEIDECK	1858	1.000
NEU-BOISROUX	1848	1.000
NEU-GALKA	1860	2.400
NEU-YAGODNAYA	1855	2.300
NEU-KOLONIE*(Kustarevo-Krasnorynovka)	1776	3.500
NEU-MARIENTAL*(ou Neu-Pfannenstiel)	1864	1.300

NEU-OBBER-MONJOU*	1859	1.000
NEU-WARENBURG (Novoye-Privalnoye)	1902	1.000
NEU-SCHILLING	1855	1.000
NEU-TARLYK	1860	2.200
NEU-URBACH	1860	600
NEU-WEIMAR	1861	2.300
NIKOLAYEV (em Samara)	1864	150
ORLOV (Menonita)	1871	190
OSTENFELD (Menonita)	1873	130
PETERHOF (em Samara)	?	190
REINSFELD (em Samara)	1864	140
ROSENDAMM (Marzovo)	1849	2.200
ROSENFELD (em Nakhoi)	1859	6.200
ROSENFELD (Norka - em Yeruslan)	1859	1.100
ROSENTAL (em Yeruslan)	1855	2.800
ROSENTAL (em Samara)	1864	200
SCHÖNDORF	1855	2.000
SCHÖNFELD	1858	2.000
SCHÖNTAL	1857	3.000
SICHELBERG (Martiyesshka)	1849	1.400
STRASSBURG (em Torgun)	1860	2.500
STRASSBURG (em Samara)	1864	450
STRASSENDORF	1855	800
STRECKRAU*	1863	2.400
URBACH*	1909	1.600
VALUYEVKA (Menonita)	1861	80
WEINZENFELD (Nakhoi)	1849	1.500
WIESENMÜLLER	1860	5.000

( KOCH; FRED C. , 1977, p. 311 a 313 ).

Durante a deflagração da Primeira Guerra Mundial, cerca de trinta a trinta e cinco mil colonos passaram a residir em cidades russas do baixo Volga, como Saratov, Pokrovsk, Kamyshin, Tsaritsyn, Astrakhan, Volsk, Krasny, Kut, e outras, como assalariados, fabricantes, artesãos,... Um número desconhecido, também, adquiriu terras, ou recebeu concessões da Coroa, no oeste da Sibéria, estabelecendo uma pequena colônia do outro lado dos Urais.

Todas as vilas tinham escola em que ensinavam somente o alemão, a única língua por eles falada. Eram raros os casos de pessoas que falavam russo. Em colônias de até dez mil habitantes era muito difícil encontrar um só que soubesse falar russo, ainda que de modo bem elementar. Naturalmente, o alemão por eles falado era o dialeto, usado no lugar de onde haviam saído. A Europa é um continente que apresenta centenas de dialetos e devemos lembrar que foi deles que surgiu o idioma alemão e não o contrário. Como as colônias eram povoadas por pessoas de dialetos diferentes, já na segunda geração, predominava aquele que era falado pela maioria da população, embora modificado com maior ou menor influência do menor grupo do segmento. Na variação da língua não havia distinção apreciável, entretanto, mesmo em vilas, separadas por quatro ou cinco milhas, podia haver uma entoação diferente em uma ou duas vogais o que, imediatamente, identificava a comunidade donde provinha. Por exemplo, na colônia Kolb, a palavra hammer era pronunciada *hahmer*, enquanto os habitantes de Franck, distante seis milhas, pronunciavam *hohmer*, acontecendo, inclusive, com as pessoas de outras nacionalidades (como franceses, italianos, e outros, que devido às colônias não terem prosperado, foram absorvidos e incorporados pelos alemães). Como por exemplo podemos citar a família Dechandt, originária da França(ou Alsácia-Lorena), cujo sobrenome originalmente era Deschamps (dos Campos); e a família Barón, originária da Itália. Durante todos estes anos, também, vários termos russos, tártaros ou mongóis foram acrescentados ao vocabulário germânico.

Podemos verificar que nem só *alemães* foram para o baixo Volga. O registro de terras de 1776 da colônia Katharinenstadt mostra a variação das nacionalidades envolvidas na aventura de colonização. A população da vila era de setecentas e dezesseis pessoas naquele ano, assim distribuídos: sessenta e três holandeses e belgas, dezessete franceses, dezesseis austríacos, sete suíços, quatro luxemburgos, quatro dinamarqueses, dois bálticos, um húngaro e seiscentos e dois alemães.

Uma amostragem da idade dos imigrantes é encontrada em uma lista de registro de um contingente formado por duzentas e vinte e oito famílias: quase a metade (cento e onze) entre dezesseis e trinta e dois anos de idade; cinqüenta tinham de dez a quinze; quarenta e cinco abaixo de dez anos; treze entre trinta e três e cinqüenta anos e somente oito acima. O mais novo era um bebe de oito dias e o mais velho tinha sessenta e quatro anos de idade.

Havia uma só colônia formada somente por franceses, foi a Franzosen.

Como a maioria era formada por alemães, os demais foram incorporados e, mais tarde, ao deixarem a Rússia, *todos eram alemães*, podemos notar alguns sobrenomes, que não soam ou não se parecem com sobrenomes germânicos.

Logo após o nascimento de uma criança, efetuava-se o batismo, para os católicos, até o terceiro dia de vida e ao completar oito dias de vida, para os protestantes. Em casos de urgência, batizava-se em casa mesmo e por qualquer pessoa, pois era costume dizer que as crianças não poderiam morrer sem o sacramento. Também, acreditava-se que, por não estar batizado, a criança expunha-se ao demônio e, por este motivo, a luz deveria ser constante no quarto, até mesmo colocava-se um livro sagrado sob o travesseiro e outras crendices causadas pela alta taxa de mortalidade infantil, desde quando moravam na ALEMANHA. A grande preocupação era a escolha dos padrinhos, porque a missão deles era dar correta instrução religiosa aos afilhados, bem como a escolar regular, até a data do casamento, principalmente se os pais viessem a faltar. Costumava-se dar o nome da criança igual ao do padrinho ou madrinha, às vezes, agregado ao do pai ou da mãe. Após o batizado, os pais ofereciam uma verdadeira  *festa*, provida de pratos deliciosos da cozinha típica.

Outro caso curioso, devido ao isolamento no Volga, foram os nomes que sempre eram os mesmos, pois não conheciam outros; as anotações deles eram sempre grafadas corretamente, pelos clérigos ou pelos professores, que conheciam bem o idioma alemão. Chegou-se a tal ponto de existirem várias pessoas com o mesmo nome, inclusive várias famílias com filhas de nome igual, o que segundo eles, não tinha importância, já que, ao casarem, trocariam de sobrenome. Até chegar a um ponto que foi necessário começar usar nomes compostos, como: Johann Georg, chamado de Hännjerg; Georg Jakob, de Gerjab e as mulheres Katharina Elisabetha, de Katharinlisbeth; Anna Elisabetha, de Amlisbeth; Anna Maria, de Amie e outros. Já, entre os protestantes, costumava-se agregar aos nomes dos filhos, o nome do pai/mãe ou do avô/avó, como pode ser verificado na parte genealógica, só que, às vezes, nos documentos, eles não apareciam, dificultando as pesquisas. Exemplo: o pai chamava-se Jakob, então os filhos eram Johann Jakob, Peter Jakob, Heinrich Jakob . . . Existiam nomes que só os protestantes usavam, como Sophia, Dorothea, Friederich, Karl, raríssimos entre o povo católico. Outro detalhe é o erro cometido na tradução do nome Elisabetha, que no português ou espanhol deu origem a Luisa, Alice e até Isabel, e os compostos com ele, como Anna Luisa, nomes não conhecidos pelo povo. (Isto ocorreu até em livros de história, onde encontramos a sogra de Catarina II, às vezes, como Elisabeth e, às vezes, como Isabel).

Normalmente, para os católicos, realizava-se a primeira comunhão aos nove anos de idade e aos quatorze para os protestantes, passando os jovens, então, ao estado de  *jovens emancipados*, ou seja,  *solteiros* e aptos para o casamento, para pensarem por conta e para participarem de reuniões exclusivas de solteiros!

O filho homem, desde o dia do nascimento, já tinha direito à terra, entrando no fim da década, na redistribuição das terras das colônias. As crianças ficavam aos cuidados da mãe, que lhes ensinava pequenos trabalhos de casa, principalmente para as meninas; e os meninos, ao completarem seus dez anos de idade, já se iniciavam na agricultura.

Nos primeiros anos, o governo proibiu festas de casamento, música e inclusive limitou o número de convidados em dez pessoas. Embora ele não o tivesse feito, pela situação econômica em que se encontravam, não era possível pensar em festas.



A maioria dos casamentos ocorria no fim do outono ou inverno; poucos aconteciam durante o período de trabalhos agrícolas e *nunca* na quaresma.

Os jovens se conheciam principalmente na escola, nos cultos religiosos e em outras reuniões, como casamentos. Com o passar do tempo e o progresso das comunidades, após terem saldado as dívidas com o governo, as comemorações foram tornando-se grandes festas, às vezes, com os convidados de toda a comunidade, a festa durava mais de três dias. É oportuno frisar que o término das festas não era anunciado verbalmente: a tradição mandava que, na véspera, como indicação do fim da festa no dia seguinte, no jantar fosse servido apenas a costureira **sauerkrautsup**. (HOLZMANN; EPAMINONDAS, 1966, p. 52).

Com o progresso, surgiu um costume interessante a fim de se efetivarem os casamentos: antes de iniciar o namoro, o rapaz devia obter o consentimento do pai que, geralmente, aprovava, porque o casamento significava a entrada de mais mão-de-obra para a família. Após o procedimento, a tradição mandava seguir os seguintes passos: o pai da moça não era consultado pelo rapaz, mas por dois adultos, parentes ou amigos, ou ainda preferentemente, pelo padrinho, se ele fosse vivo. Os emissários casamenteiros (Freirmsmann ou Freiverber) que em português significa *emancipador* é que iam à casa da moça fazer o pedido. O ritual consistia em três visitas. Na primeira, geralmente, feita tarde da noite, o pai da moça *surpreso* fazia cerimônias para não deixar as pessoas entrarem, com a desculpa do avançado da hora; mas eles insistiam e acabavam entrando e, depois de alguma conversa, se apresentava o pedido, que na *peça teatral* era negado. Então, ocorria a segunda visita, passado alguns dias, quando o pedido era mais formal. O pai, que a essa altura já havia consultado a filha, para saber se ela gostava do rapaz; ainda não dava o SIM, sempre com uma desculpa: ela ainda é muito jovem (geralmente casavam-se muito jovens). E a encenação prosseguia na terceira visita, na qual a pretendida com a mãe ouviam todo o teatro atrás da porta da cozinha, a moça era chamada à sala pelo pai, para ele dar o consentimento. Decisão já conhecida por ambas as partes, então, era selada com brindes de wodka, chá e biscoitos. Um dos emissários deveria levar a notícia, rapidamente, ao rapaz (que já se encontrava em local próximo) e trazê-lo para as comemorações.

O *teatro de liberar* a filha para o casamento, atinge o máximo esplendor no século XIX e foi até o início da Primeira Guerra Mundial.

Depois da bênção de ambas as famílias, era necessário o jovem casal obter a aprovação da igreja, o que envolvia um exame pessoal rigoroso de cada um, pelo padre ou pastor. Se necessário, o religioso os mandava de volta a fim de se prepararem melhor para outro interrogatório. Era necessário, ainda, os candidatos demonstrarem facilidade em citar os Dez Mandamentos, o Credo, o Pai Nosso e explicar os princípios básicos da fé professada. Depois de demonstrarem tais qualidades e qualificações, o padre ou pastor os declarava aptos. A data do casamento era, então, marcada, para uma data em que o clérigo fosse voltar à vila, geralmente num sábado, ou, então, se quisessem uma outra data, teriam que ir até a paróquia sede. A espera resultava grande número de casamentos simultâneos.

Outro passo a ser dado eram os proclamas, feitos durante três domingos consecutivos. Nos casos urgentes, como por exemplo: os noivos iam emigrar para as Américas ou o noivo estava na eminência de partir para o serviço militar, os proclamas eram feitos três vezes no mesmo ofício religioso.

Assim que o casamento se realizava, a moça passava a fazer parte da família do marido e como moravam todos juntos, tinha que submeter-se aos costumes da nova família, sem poder fazer nenhuma interferência. Devia ser um problema sério, principalmente em casas, onde já havia outros irmãos casados. Esta adaptação não era o único problema, o pior eram as doenças, pois, geralmente, viviam muitos irmãos e primos sob o mesmo teto e as enfermidades passavam de um para o outro e com isto era normal, às vezes, saírem quatro a seis caixões com crianças para serem sepultadas de uma só vez.

Nos tórridos verões, eram freqüentes os incêndios e por isso todas as casas deveriam ter pelo menos uma barrica cheia de água para qualquer emergência. A qualquer princípio de incêndio, toda a comunidade era chamada para ajudar, através do toque rápido e forte dos sinos da igreja.

Além de anunciar os incêndios, era costume tocarem os sinos para avisar a comunidade do falecimento de alguma pessoa. Normalmente, era usada a seguinte ordem: se o falecido

era criança, davam-se três badaladas com o sino menor, com intervalos de três a cinco segundos entre uma e outra e, depois de um breve momento, era tocado de novo. Depois, por um pequeno intervalo de tempo, todos os três sinos tocavam juntos em um tom solene. Novamente, repetiam-se as três badaladas agudas. Para pessoas de meia idade usava-se o sino médio que fazia a introdução e a finalização; e aos velhos, o tom grave (sino maior), antes e após a fúnebre consonância.<sup>2</sup>

O sistema variava de uma colônia para outra, dependendo do número de sinos que a igreja tinha. As badaladas também acompanhavam a procissão do funeral.

Em 02 de março de 1855, subiu ao trono o Czar Alexandre II (1818-1881), que era bisneto de Catarina II e cognominado o *Czar Libertador*, pois ele aboliu a servidão na Rússia (Estatutos da Emancipação de 03 de março de 1861), um processo complexo que resultou na libertação de aproximadamente quarenta milhões de servos.

Evidenciou o atraso do império russo e tal motivo levou-o a enveredar pelo caminho das reformas internas capazes de erguer o país, modernizando-o.

O progresso dos Alemães do Volga dentro do império; começou, também, a incomodá-lo, pois era *um corpo estranho* dentro do país, com isto ele revogou o Édito de Catarina II o que veio ocasionar o principal motivo para a saída da Rússia, o serviço militar. Os jovens, mesmo sendo casados, tinham que, por cinco a sete anos, deixarem os lares para ingressar no exército. Eles, que agora só cuidavam de lavouras e criações, se viam obrigados a deixar os afazeres, a fim de servirem o governo russo.

O fato gerou uma onda de revolta e protestos nas colônias. Filhos livres dos colonos alemães deveriam servir o exército russo. Eles, até então, cidadãos livres, enquanto à sua volta o povo era todo formado por servos e era com eles, agora que deveriam servir o exército. Os antepassados abandonaram a pátria alemã, principalmente para não mais serem militares. Quebrada, agora, a palavra da czarina!

O idioma, principalmente nas escolas, deveria ser o russo e daí surgiu o temor de que fossem, também, obrigados a adotar a religião oficial do país, a Ortodoxa, pois já tinham notícias de que mais de três milhões de católicos romanos e protestantes próximos da costa do mar Báltico já tinham sido obrigados a professar a religião ortodoxa.

A escassez de terra, inclusive, era preocupante, porque os nossos colonos do Volga foram regidos pelo sistema MIR, que imperava na Rússia e que consistia em a cada dez anos se redistribuir a terra de cada colono, apenas entre os filhos homens (que desde o nascimento já tinham direito a sua parte de terra e era por isso que cada vez que nascia uma filha, a alegria não era tão grande como a chegada de um homem). Este sistema antiquado, há muito tempo atrás, havia sido bom, aplicado à população nômade, para fixá-los à terra, mas para uma colônia estável e civilizada não funcionava bem, pois uma família com muitas mulheres, o pai tinha que retirar o sustento para todos de um pequeno campo, ao passo que as famílias com muitos filhos homens tinham muita terra para trabalhar.

Se, por acaso, o chefe de uma família, em que só havia mulheres, viesse a falecer, era nomeado, uma espécie de tutor para cuidar das terras e sustentar a família, até que a viúva casasse de novo, ou uma das filhas. O sistema MIR, de um atraso secular, foi um grande problema para os antepassados. A redivisão das terras a cada dez anos resultou que os 32,70 hectares recebidos a partir do contrato inicial em 1763, já em 1798 a quantia de terra que cada homem possuía era apenas de aproximadamente 16 hectares e, em 1869, tal repartição já correspondia a apenas 1,6 hectares, em média, por homem em cada uma das colônias.

O sistema, também, causava um outro problema, o de o colono não poder fazer melhorias e benfeitorias nas terras, porquanto não sabiam se na década seguinte, aquela parte de terra seria dele ou não. São problemas que atrasaram o progresso dos antepassados.

Para os insatisfeitos, o governo oferecia terras na longínqua Sibéria, região, ainda pouco povoada dentro da Rússia, e para onde o governo voltava os olhos, a fim de colonizar tal área.

Já os patrícios dos alemães, que colonizaram as margens do Mar Negro, a partir de 1804, não foram submetidos ao regime de distribuição de terras, porque nos quarenta anos o mundo já havia mudado e muito. Foi sob o domínio do Czar Alexandre I (1777-1825) que se fundaram

2 N.A. Na Argentina, ainda, tive a oportunidade de conhecer o sistema, para anunciar à comunidade o falecimento de alguém, através dos sinos da igreja evangélica, próxima à casa de meu sogro.

cento e quarenta e oito colônias no Mar Negro, entre os anos 1804 a 1809 e de 1817 a 1823. Colônias que prosperaram muito mais e com maior velocidade do que as do Volga, porque não tiveram que enfrentar todos os problemas encontrados pelos pioneiros.

Agora que as colônias apresentavam um grande avanço, tanto econômico como social, com todos os problemas superados, através do sangue e suor das gerações passadas, eles se viam obrigados, novamente, a sair em busca de uma nova pátria.

Em 1872, na colônia Balzer se nomeou uma comissão formada por três membros: Johann Georg Kühn, Christoph Meisinger e ( ? ) Schwabauer para saírem rumo aos Estados Unidos, com a finalidade de explorar a terra. Lá entraram em contato com Rudolph Kuhlemann, que os informou de que o governo brasileiro, também, buscava colonizadores para o território, com grandes vantagens para os europeus. Schwabauer recebeu tais informações por escrito, para transmiti-las aos concidadãos de Balzer e ao restante das colônias.

Aqui citamos algo interessante: Schwabauer receberia do governo americano cinco dólares a cada imigrante do Volga que ele encaminhasse para lá radicar-se. Assim, colocou o tal papel em um livro, o qual foi adquirido, entre outras coisas que ele vendeu, na ocasião em que deixava a Rússia, por um tal Johannes Bauer que, o encontrando, não pôde decifrá-lo; daí levou-o ao vizinho Johannes Bender, cuja mulher tinha instrução suficiente para entendê-lo.

A massa reunida novamente elegeu cinco delegados que deveriam viajar para os Estados Unidos com a finalidade de investigar Nebraska como uma possível área de colonização. Esses eleitos eram Baltasar Brungardt (de Herzog), Peter Leiker (de Ober-Monjour), Jakob Ritter (de Luzern), Peter Stöcklein (de Zug), e Anton Wasinger (de Schönchen). Brungardt renunciou e Nikolaus Schamne (de Graf) foi eleito em seu lugar.

O escrito sobre o Brasil causou admiração a instruída Anna Maria Bolz Bender que iniciou um intercâmbio de cartas com Kuhlemann, residente nos Estados Unidos. A correspondência teve progresso e a notícia se espalhou pelo Volga, a tal ponto de fazerem da casa dos Bender um centro de *agitação* em prol da imigração para o Brasil. A partir daí, interveio Alexander Reuss que, inclusive, já estava mantendo correspondência com Kuhlemann, e começou a dirigir as reuniões com as pessoas interessadas em imigrar para o Brasil.

Estes cinco homens, depois ficariam conhecidos pelos que imigraram para lá, como os exploradores, eles visitaram os Estados Unidos durante o verão de 1874. Eles passaram dez dias naquele país, viajando por Castel Garden (Nova Iorque), Búfalo, Chicago, Nebraska onde eles permaneceram um dia na fazenda de um Sr. Grosshans examinando a terra. Eles ficaram favoravelmente impressionados e voltaram à Rússia com amostras de terra, grama de pradaria, papel-moeda, e algumas literaturas descritivas sobre a terra. Subseqüentemente todos eles emigraram para os Estados Unidos, menos Schamne que pessoalmente escoltou dois grupos para aquele país, mas morreu antes que pudesse ir para lá.

Aconteceu que no mesmo período, estando D. Pedro II (1825-1891) de visita a Europa, inteirou-se dos acontecimentos nas colônias dos Alemães na Rússia, através do Imperador da Alemanha, que comentando a falta de lugar suficiente no país para repatriá-los, D. Pedro teria dito: *“pois eu tenho muito interesse e terras suficientes para abrigar toda esta gente”*

D. Pedro enviou agentes para lá, convidando alguns elementos para fazerem uma visita às vastas terras do Brasil.

No dia 20 de setembro de 1876, embarcaram no Porto de Hanburgo-Alemanha dez famílias que precederam os exploradores, com destino ao Rio Grande dos Sul.

Entre todos resolveram eleger seis delegados exploradores (três católicos e três protestantes) para viajarem ao Brasil, cujos nomes eram: Jakob Müller-da colônia Dönnhoff; Gottfried(ou Joseph?) Mayer-da colônia Graf; Karl Hartmann-de Reinwald; Nikolaus Schamne-de Graf, o mesmo que fez parte da delegação que visitou os Estados Unidos em 1874; ? Marcheim-de Merkel e Johannes Schmidt-de Kamenka e a eles se juntou Alexander Reuss, como escrevente.

O cônsul geral brasileiro em Hamburgo mostrou-se especialmente amável com os *exploradores*, gesto que já os envolveu bastante com o Brasil. Certamente, devido à sua influência, o senhor August Bolten, fundador e dono da Companhia de Navegação Hamburgo-América (HAPAG), concedeu passagem grátis de ida e volta para eles. Assim viajaram como hóspedes da HAPAG.



Eles declararam já na chegada que se decidiriam ao cultivo de trigo, cultura predominante nas colônias do Volga. Fato que, também, interessou muito ao governo, pois o cultivo de cereais era bem raro no País, e o plantio de trigo, bem desconhecido no Brasil. O povo simples comia mandioca, gente mais abonada, farinha de milho e o pouco trigo usado nas cidades grandes, era importado.



Foto copiada do livro: *Unsere Leute 100. Official Centennial History of the Volga German-Settlements in Ellis and Rush Counties in Kansas USA.* p. 25.

Estão nela, da esquerda para a direita:  
Em pé:

Jakob Ritter e Peter Leiker.

Sentados:

Peter Stöcklein, Nikolaus Schamne e  
Anton Wasinger.

Estima-se que permaneceram no Brasil, desde setembro de 1876 até janeiro de 1877, com as despesas pagas pelo governo imperial brasileiro, por mediação do cônsul geral em Hamburgo. Foram recebidos e atendidos pelo governo de D. Pedro II como visitantes oficiais e acompanhados na visita das terras mais aptas (no caso o Paraná) para o cultivo de trigo, por pessoas do ministério da agricultura.

Da maneira mais prestativa, lhes foi concedido viajar, à vontade, pelas terras, e eles mesmos podiam escolher terra boa para o plantio de cereais. Funcionários agrícolas do governo os acompanharam. Eles, inclusive, tinham vontade de descobrir terras próprias para o trigo, e, através dos *entendidos*, em plantá-lo no Volga. Os funcionários demonstraram aos colonos uma grande amabilidade, o que lhes agradou, extraordinariamente, já que estavam acostumados na Rússia a um outro trato com o governo. Os funcionários aconselharam firmes para cultivarem trigo nas terras de mata, que eram férteis, porém, elas eram estranhas para a gente do Volga. Eles gostavam das estepes. Assim aconteceu que rejeitaram os conselhos dos funcionários do governo e cometeram o erro de pensar que os campos do planalto paranaense fossem tão bons como os das estepes russas. Eles não conheciam nada sobre terras, eram puros práticos colonos de terras férteis. Vendo o alto capim e os grandes arbustos do campo, pensaram tratar-se de terra boa, não sabiam que se tratava de samambaias e capim-sapé, sinais de terra de má qualidade (ácida).

Além de tudo o local era muito parecido com o lado direito do Volga. Ao ver os lindos campos ondulados, entremeado com pequenos capões de mata, ficaram admirados de aqui existir um lugar que lembrava tanto o *Bergseite*. E, talvez, no entusiasmo momentâneo, nem lhes ocorreu investigar mais profundamente o tipo de solo, que se cultivava na região, produção, produtividade e outros fatores que poderiam ter mudado o rumo das coisas.

Mais tarde veio a grande decepção relacionada ao solo para o trigo. Parece que outros fatores influenciaram no processo, pois testemunhas oculares relatam que o trigo crescia bonito, mas não estava nem próximo ao trigo do Volga. Como se não bastasse, muitas lavouras eram destruídas pelas tropas de gado que por aqui passavam, porque o Paraná naquele tempo era pecuária pura. Também, era difícil a venda, ninguém queria comprar grãos de trigo, e sim, farinha já pronta. Entretanto só ocorreu mais tarde, quando o senhor Gustav Wichert construiu um moinho hidráulico.

Entre a delegação e o governo brasileiro ficou acertado que os imigrantes receberiam terras como bem comum das colônias a serem formadas e que elas poderiam continuar, como



na Rússia, separadas de acordo com a confissão religiosa, fechadas, isto é, sem misturas étnicas.

Enquanto a delegação escolhia o local para fundarem as suas colônias outro grupo bem maior, embarcou no dia 05 de dezembro de 1876, no mesmo porto da Alemanha, cinquenta e cinco famílias com destino ao Rio Grande dos Sul; e logo em seguida, no dia 19, mais trinta e seis e mais algumas no início de 1877.

Os exploradores, apenas regressaram ao Volga, os emissários que o governo brasileiro enviou com eles; iniciaram reuniões para transmitir aos demais, o que viram no Império do Brasil. Coube aos emissários fazer uma tremenda propaganda de que a terra era ótima *onde se plantando tudo dá*; é só enfiar pauzinhos no chão que deles nascem batatas. Assim contaram aos Alemães do Volga sobre o que seria a mandioca e também, comparando o Brasil com a Rússia, lá não há inverno, e outras coisas mais, animaram-na a vir para cá.

Consta que o senhor Nikolaus Schamne, ao regressar, foi contra e fez agitação a fim de não imigrarem para o Brasil, declarando que o país não era próprio para a imigração! Este pessoalmente escoltou dois grupos para os Estados Unidos, conforme já citado anteriormente, para onde provavelmente pretendia imigrar.

Quase que, simultaneamente, iniciava-se outro movimento que levaria milhares de Alemães do Volga para a Argentina, onde já se cultivava trigo com razoável sucesso.

Como se aproximava a incorporação da nova classe de soldados ao exército russo, os jovens que deveriam ser recrutados se prepararam rapidamente, formando o primeiro contingente a viajar para o Brasil; tratava-se de *fugitivos* do militarismo russo, quase todos solteiros.

“Possivelmente chegaram ao Brasil em março de 1877, contando o primeiro grupo com apenas vinte e sete pessoas, que se radicaram em Guaraúna (hoje município de Teixeira Soares). Deles sabe-se o nome de apenas dois: Gottlieb Krutsch e Jakob Krüger”.(BREPOHL; FRIEDERICH WILHELM & FUGMANN; WILHELM, 1927, p. )

O grande movimento imigratório da Rússia para as Américas principiou em 1873 e se prolongou até o começo da I Guerra Mundial, segundo Karl Stumpp (STUMPP; KARL, 1965, p.28) e também conforme das minhas pesquisas genealógicas e correspondências com parentes no Canadá.

Novamente se repetia o que tinha acontecido um século antes na ALEMANHA, a decisão de partir e para onde? Deixar a terra natal, os amigos, parentes, famílias que se dividiam e, outra vez, a decisão não foi fácil! As famílias, que se decidiam partir, davam o primeiro passo, começando a vender os bens e animais que possuíam (menos a terra, que bem comum de cada colônia), aos que iriam ficar. Com o dinheiro arrecadado, poderiam comprar as passagens de trem de Saratov ao porto de Bremen, na Alemanha, e de lá, de navio, para as Américas.

Antes de partir, os contingentes se dirigiam aos templos para receber as bênçãos e os sacramentos do sacerdote ou pastor local, ou em Saratov, já que nos próximos dias deixariam para sempre o berço natal, a fim de encontrarem nas Américas, uma nova pátria. Uma visita ao cemitério, também, era indispensável. No dia da partida, os sinos das igrejas dobravam tristes como em finados e as lágrimas, certamente, deslizavam nas faces crestadas pelos ventos das estepes, daqueles que, dias depois, aportariam nas Américas, com a denominação de russo-alemães; terminologia que eles não gostavam, preferiam ser chamados de *Wolgadeutschen* (Alemães do Volga), pois não se consideravam russos, porquanto nem sabiam falar tal idioma. Tanto não eram russos, que foram *convidados* a deixar o país. (HOLZMANN; EPAMINONDAS, 1966, p.27).

Para os que eram do lado leste (Wiesenseite) a viagem começava ao cruzar o rio Volga; para outros, principalmente para as mulheres, era um fato inédito; para os do oeste (Bergseite) era só se dirigirem a Saratov, onde tomavam o trem.

A cada trecho da viagem concluído, se reuniam para agradecer a Deus. Desde Saratov se sucediam uma após outra, novas experiências, cheias de novas sensações. Até o trem, coisa que poucos conheciam, já era uma novidade. O governo russo colocou trens *especiais* com capacidade para mil pessoas, em geral, composto de doze vagões, além do carro postal e do bagageiro.

As linhas férreas da Rússia tinham uma bitola de 1,20 metros, dando aos vagões boa largura e, como os bancos estavam dispostos no sentido longitudinal (contra a parede),

sobrava muito espaço, até para arrumarem camas no chão (quando o contingente não era muito numeroso). No meio de cada vagão, havia uma estufa a fim de aquecer o ambiente e esquentar água para o chá, tão consumido na Rússia. Servia, também, para cozinhar batatas, quando havia.

No quarto dia de viagem, o trem chegava a Orell, onde alguns comboios tiveram a oportunidade de ver a passagem de vários trens, carregados de materiais bélicos, vindos do norte com destino à frente de batalha com a Turquia. Em Witebsk, também, alguns puderam ver comboios vindos da guerra, com centenas de feridos, percebendo, assim, do que poderiam eles estar escapando.

Aproveitavam o tempo da viagem, para relembrarem os fatos históricos de família. Faziam orações e havia música e cantos, que ajudavam a passar o tempo e esquecer um pouco o desconforto em que se encontravam, ao deixar a terra natal, muitos seres queridos que, por seus próprios motivos, não quiseram imigrar.

Finalmente, depois de mais de sete dias de viagem, chegavam à terra dos antepassados: agora como um país unificado e com a denominação de ALEMANHA. Na cidade de Eydkunhnen faziam baldeação para outro trem e, enquanto aguardavam o pessoal da terra, iam vê-los e conversar. Os nossos ficaram emocionados por estarem novamente na terra dos ancestrais e sentirem que falavam o mesmo idioma, possuíam os mesmos costumes, as mesmas comidas, só as vestimentas é que permaneciam com um atraso secular, o que chamava a atenção do povo alemão. Aí, muitos já os advertiam que cultivar trigo no Brasil não seria bom.

Segundo Brepohl e Fugmann (BREPOHL; FRIEDERICH WILHELM & FUGMANN; WILHELM, 1927, p.34) o primeiro barco que trouxe imigrantes se chamava Montevideo e vinha com um grupo de setenta e cinco pessoas que, ao tocarem o primeiro porto brasileiro, não desembarcaram para seguir viagem até a Argentina, já que ao pretenderem comprar pão, não conseguiram por causa da escassez de trigo, o que vinha a confirmar que o país não tinha terras aptas para tal cultivo.



Ainda, segundo eles (BREPOHL; FRIEDERICH WILHELM & FUGMANN; WILHELM, 1927, p.35 em agosto de 1877, saía da Rússia outro contingente com destino ao Brasil que deveria chegar ao porto de Paranaguá, em 22 de setembro, com vinte e quatro famílias protestantes e alguns rapazes solteiros, num total de trezentas pessoas, algumas delas: de David Hilgenberg, de Georg Ott, de Karl Schneider, todos da colônia de Stahl e foram residir em Valinhos e Faxinalzinho, os irmãos Velde, em Papagaios Novos. Em faxinalzinho se encontrariam com os

rapazes, chegados no início do ano.

A travessia do oceano durou trinta e dois dias, período em que nasceram duas crianças e faleceu uma menina com dois anos de idade, da família Hilgenberg. O número de imigrantes deste grupo era bem maior, porém, mais da metade foi retida em Hamburg por não ter mais dinheiro para prosseguir a viagem. O governo alemão cuidou dessa gente, dando abrigo e alimentação, até que eles receberam de amigos e parentes da Rússia, mais recursos, outros, todavia, foram deportados para a Rússia. Devido ao fato, o governo deu ordens à polícia de fronteira, para só deixar adentrar o território alemão e continuar viagem, o imigrante que estivesse munido de dinheiro suficiente para a viagem.<sup>3</sup>

Logo depois, chegou a Antonina outro grupo, cuja data não foi possível precisar, porém no passaporte de uma das famílias o visto de desembarque é datado de 08 de outubro. Dentre outras estavam as famílias Scheidt, Horst e Stadler, todos de Rosenheim.

3 N.A. O relato deve ter ocorrido com a família Schnekenberg, já que têm filhos nascidos na Rússia, a Alemanha e novamente na Rússia.

Neste ínterim, duas companhias de navegação: a Lloyd (Lloyd Norte-Alemão Bremen) e a HAPAG (Linha Hamburg-América), fizeram bastante rebuliço a fim de ganhar imigrantes para a empresa. A HAPAG mandou inclusive um agente especial (de sobrenome Metzdorf) até a fronteira russa para recepcionar os imigrantes. Os colonos louvavam deveras esta cara amiga e atenciosa. Parece que ele(o agente) não apenas viu na tarefa o ganho, mas também lhes serviu de conselheiro em todas as necessidades. A concorrência chegou a ser tão grande que a Lloyd vendia as passagens cinco marcos mais baratos.

Em meados de outubro, chegaram sessenta famílias luteranas, num total de trezentas pessoas, entre eles a família Justus, também vindos de Stahl.

Também, em outubro, chegou o primeiro contingente de católicos que vieram para a colônia Dona Luiza, entre eles a família Ditzel, vindos de Vollmer e, provavelmente, os Becher de Leichtling e os Schwab de Semenowka.

Em 1º de novembro de 1877, outro grupo de católicos chegava a Paranaguá, formado apenas de seis famílias e um homem solteiro, procedentes das colônias Graf (família Peter); de Pfeifer (famílias Hirschfeld e Eberle) e de Köhler (famílias Mildenberger, Leinecker e Vollmer) e que foram residir nas proximidades da cidade da Lapa, dando origem a colônia de Matiental em lembrança a heróica firmeza dos antepassados na colônia de mesmo nome no Volga e para que cada descendente tivesse no nome um memorial e admoestação.

Os Alemães do Volga continuaram a chegar entre os anos de 1877-1879 dirigindo-se para as duas colônias da Lapa: Mariental e Johannisdorf, medidas pelo engenheiro Theodor Ochs. Por esta imigração não só a paróquia, mas também, a Vila da Lapa teve fortes investimentos, tanto em comércio, como em agricultura e indústria.

O desenvolvimento promissor da cidade sofreria um forte abalo e paralisação pela revolução de 1892–1895. No ano de 1894 teve lugar a sangrenta batalha entre os legalistas e federalistas, que durou muitos dias, nas portas da cidade da Lapa. Esta ficou tão abatida que sua vida ficou estagnada por muito tempo.

Sua importância naquele tempo fez mesmo surgir à idéia de elevar a Lapa a capital do estado do Paraná, em formação. Porém a sorte concedeu a palma a Curitiba.

Do livro: Os Alemães nos Estados do Paraná e Santa Catarina 1829 – 1929.

Sub-título: Os Alemães no Paraná – Esboço Histórico (Ernesto Niemeyer) p.32

Em 02 de novembro de 1877, chegava a Antonina um grupo de duzentos católicos, entre eles as famílias Burgardt e Sängler, vindos de Streckrau; família de Joseph Roth, de Vollmer e Scheres, de Hölzel.

Seguiu-se um grupo de luteranos, contando com quarenta rapazes solteiros e alguns recém-casados, de Stahl e arredores. A chefia do grupo foi do senhor Christhian Niesing, de Stahl. O grupo retardou, porque não quis imigrar no meio da grande massa. Os participantes viajaram no navio Valparaíso e passaram por algumas aventuras: quando o vapor chegou, em outubro de 1877, à altura de Paranaguá, não encontraram rebocador. O capitão esclareceu que a barcaça estava com defeito no caldeirão, assim, não poderia desembarcar os jovens porque o navio não podia entrar na baía, e os botes levariam muito tempo; teriam, pois, de contentar-se em viajar com ele até La Plata. Não foi nenhuma tentativa para levá-los à Argentina, porém prosseguiram até lá e na volta é que desembarcaram. Estiveram quarenta e seis dias a bordo do navio. Desembarcaram em Paranaguá em meados de novembro e de lá foram trazidos para a colônia Dona Gertrudes.

Nota-se no grupo pela primeira vez, uma política anti-brasileira de imigração. Quando chegaram à fronteira russa, o chefe Niesing foi chamado à residência do chefe de polícia de fronteira que lhe comunicou, em Hamburg, haver milhares de viajantes para o Brasil e, os quais por falta de dinheiro, não podiam prosseguir a viagem, e motivo por que só poderia deixar passar os que tivessem recursos suficientes para a viagem marítima. Seria mais barato viajarem para a América do Norte, mudando, assim, o destino. O chefe de polícia contou que lá era bonito, lá ele tinha parentes que descreviam em cartas as riquezas do país. Prontificou-se em lhes fornecer recomendações para os Estados Unidos e que lá teriam as melhores recepções. Niesing, então, usando de boa diplomacia concordou. O senhor Niesing contava sobre a boa vontade do funcionário (diferente da polícia russa) e que por isso se sentia um pouco culpado de haver-lhe mentido sobre a mudança de rota. As informações dele eram corretas; os jovens



encontraram em Hamburg muitos compatriotas lá detidos, por não terem meios de prosseguir a viagem.

Em 02 de dezembro, chegavam, no vapor Hohenzollern, mais trezentos católicos, entre eles as famílias Schön, Schamber, ambas vindas de Schuck; Mayer e Strömell, da colônia de Kamenka. A viagem pelo mar durou vinte e seis dias e foi quando morreu o imigrante de nome Jakob Schön, sepultado em Antuérpia, na Bélgica. Os imigrantes permaneceram alguns dias em Antonina e depois foram trazidos para a colônia Dona Luiza, que nesta época já contava com cinquenta casas construídas pelo governo.

Seguia o ano de 1878, o principal ano da imigração, chegando cada vez mais famílias. Em 09 de janeiro, mais cem pessoas, vindas de Schäffer e Rosenheim, e somente após várias semanas, seguiram em carroções para o município de Palmeira, isto porque em Paranaguá estava ocorrendo um surto de febre amarela. No grupo sabe-se que estavam os Bauer. Na viagem faleceram três pessoas, entre elas o maquinista do navio, e duas crianças nasceram.

Em 26(ou 28) de janeiro, outro grupo procedente de Friedenfeld e Grimm, com cinquenta e nove famílias, entre elas os Stähle, Rein e Wigand foi residir na colônia de Papagaios Novos, em Palmeira.

Outra leva aportou em 04 de fevereiro, trazendo imigrantes de Reinwald, Rosenfeld e Reinhardt, entre eles as famílias Ruppel, Schweigert, Eurich e Markus. O número de imigrantes é dado como trezentos. A travessia durou um mês e nela perderam quatorze pessoas, *sepultadas* no mar.

Dezesseis dias depois, chegava o vapor *Rio* que devido à febre amarela, não podia atracar em Paranaguá ou Antonina; então, os colonos, em barcas, foram levados até Morretes, a pequena cidade na desembocadura do Rio São João, lá chegando no dia 20 de fevereiro. Foi uma viagem penosa, por causa das águas rasas, os botes encalhavam e os colonos tiveram que pular na água para ajudar a desencalhar as embarcações. As famílias provinham de Rosenfeld, Reinhardt e arredores. A travessia foi breve, durou apenas vinte e oito dias e durante a viagem não houve perda de nenhuma vida, mas, alguns dias depois da chegada a Morretes, morreu um menino de dois anos de idade.

Em 1º de março chegavam, entre outros, os expedicionários Karl Hartmann e Gottfried (ou Joseph?) Mayer que pisaram em terra firme, em Morretes, no dia seguinte, porém, antes passaram pelos mesmos problemas que o grupo anterior, para chegar até aquela vila que na época era formada por pequenas casas e palhoças, dentro de um banhado e cercada de plantações de arroz e banana. Este grupo havia saído das colônias no dia 16 de dezembro de 1877, chegando a Hamburg no dia 26 de dezembro. Já, durante a viagem desde Saratov até a fronteira, apareceram propagandistas da Lloyd, que os queriam convencer de viajar por Bremen, o que sairia cinco marcos mais barato, por cabeça. Desde logo, toparam fazer essa economia, quando na fronteira apareceu o já mencionado Metzdorf e fez as mesmas condições pela HAPAG. Karl Hartmann não se fiou na promessa, e quis ir para Bremen. Só quando Metzdorf declarou que se a de Hamburg não lhes desse o desconto, ainda poderiam seguir para Bremen; então desapareceu a desconfiança dele e resolveram vir por Hamburg. Em Berlim, a viagem foi interrompida devido à festa de Natal. Lá os imigrantes foram ao culto. Já em Hamburg, foram recebidos pelo encarregado do consulado e alojados em um barracão pertencente a um hoteleiro de sobrenome Meier. No dia 28 de dezembro, constataram que algumas crianças estavam com sarampo; então, as autoridades sanitárias proibiram a continuação da viagem e tiveram que ficar quatro semanas sob inspeção médica. Só no dia 23 de janeiro de 1878, é que foi dada alta e embarcaram no dia 02 de fevereiro.

Em Morretes, a permanência de cinco dias foi triste, porque os representantes do governo não tinham trazido transporte suficiente e tiveram que primeiro providenciá-los. Karl Hartmann não teve trabalho fácil em meio de tantas indagações, reclamações, até mesmo acusações e censuras pessoais. Mas, a confiança inabalável e o agir certo acalmaram-lhe os ânimos, o que, também, lhe deu novas forças. Ainda em Morretes, morreram dois meninos e uma menina. Chegaram a Palmeira no dia 22 de março. Os colonos construíram um grande rancho, uma palhoça de barro coberta de taquara e só depois é que passaram à construção de casas particulares. Após o término delas, foi celebrado, na nova pátria, o casamento de Peter Eurich com a jovem Elisabetha Hartmann, casamento abençoado pelo pastor Hasenack. A



festa durou três dias como era o costume no Volga.

Em 15 de agosto, chegaram mais cinqüenta famílias luteranas, entre elas os Neuwirth, Schneider e Karl Horn; e, em 24 de setembro, as famílias Zittel e Margraf vindos de Reinwald; a última leva de que se tem notícias foi no ano de 1889, sob o patrocínio do bispo católico-romano de Tiraspol, o Doutor von Zottmann, que residia em Saratov. Compunha-se o grupo de quarenta e oito pessoas e esteve sob a direção do professor Michael Roth. Todos eram católicos. A travessia fez o trajeto Hamburg-Rio de Janeiro no vapor *Paranaguá* e durou vinte e oito dias. Após uma permanência de oito dias na Ilha das Flores, no Rio de Janeiro, onde roubaram todo o dinheiro do professor Roth, seguiram para Paranaguá no vapor costeiro *Victória* e de lá, pela recém construída estrada de ferro, chegando a Curitiba no dia 27 de março de 1889. O diretor Roth que era da colônia Vollmer e foi estudante do seminário episcopal em Saratov, foi quem se encarregou do transporte por desejo do bispo. Agora no Brasil, sem dinheiro e sem bagagens, alguns dos companheiros de viagem voltaram-lhes as costas, também, para o Brasil e seguiram para a Argentina. Roth tinha parentes aqui, um deles Jakob Stadelmann, guarneceu-o com roupas. Roth foi para a Colônia Dona Luiza e, mais tarde, mudou-se para Prudentópolis, onde vivem os descendentes; e assim por diante, foram chegando os retardatários, até o início da I Guerra Mundial.

O governo imperial brasileiro concedeu a cada imigrante viagem livre do porto de Paranaguá ou Antonina, até a colônia, além da alimentação durante a viagem e, ainda, por mais doze a vinte meses após a data da chegada. A construção das casas, também, foi às custas do governo ou, quando os próprios colonos as construía, fazia-se-lhes o pagamento. Além disso, foram concedidos utensílios para a lavoura, sementes, algum gado e como propriedade comum, dois touros reprodutores, por colônia (como veremos adiante numa cópia de documento do arquivo público). Mais ainda, o governo se obrigava à construção de estradas de acesso às colônias, de tal forma, que fez construir os próprios colonos construírem as estradas, pagando-lhes e proporcionando-lhes trabalho e algum ganho.

O governo brasileiro não poupou dinheiro, para garantir a colonização, ao que o povo, exagerando, dizia ter o governo gasto milhões de mil-réis, o que não era verdade, pois a maior despesa que consta foi a compra das terras dos proprietários locais, para o cultivo de trigo, no valor de até 200 contos-de-réis o metro quadrado, de onde surgiram os boatos de somas fabulosas. Este valor, mais tarde, foi julgado exagerado, foi quando os colonos, descontentes, foram embora. Na verdade foi exagero, pois alguns fazendeiros teriam dado graças de se livrarem dos magros campos e colocaram o valor bem alto, já que *os entendidos do Volga* achavam boas as terras para o cultivo do trigo.

As últimas famílias vieram aos poucos, no ano de 1912. Uma delas, a família Weiss, que partiu no vapor Bonn, no porto de Bremen e chegou ao Rio de Janeiro no dia 02 de junho de 1912. Logo depois, no dia 07, tomaram outro vapor de nome Iris, com destino ao Paraná. Segundo dados do Arquivo Nacional, o contingente era composto, ainda, pelas famílias Bohn, Franck e Ortmann. Outras famílias vieram em 1912: Schell, Just, Schneider, Wilt, Diehl, Ruppel e Mayer.

Os colonos vindos para Ponta Grossa, em 1912, possuíam um grau de escolaridade bem superior ao dos pioneiros de 1877/78. Falavam o idioma pátrio e haviam servido o exército russo, havendo entre eles veteranos da guerra russo-japonesa, como Philipp Holzmann, Peter Ruppel, Heinrich Jungblud e outros. Sabe-se que o exército de qualquer país é uma ótima escola em todos os sentidos. Na Rússia, o convocado deixava a casa, sem nenhuma experiência, e voltava sabido e blasfemador! Aprenderam a amar a pátria de nascimento e deixavam para trás a influência dos mestres das escolas, que não mudavam o método tradicional de cultivar a língua germânica. O exército lhes tirava o amor ao sangue e lhes ensinava o amor ao solo em que nasceram.

Assim como houve retardatários, houve famílias que se anteciparam, como é o caso da família Köhler, da Lapa. Segundo o questionário entregue aos pastores Fugmann e Brepohl, preenchido pela senhora Anna Margretha Wahn, naturais da colônia de Pfeifer. Ela conta que a família dela, composta por cinco pessoas, imigraram para o Brasil em 1876, tendo como motivo: *nós não queríamos ser súditos russos*. Eles chegaram ao Rio Grande do Sul, no dia 01 de novembro de 1876, e, em 1878, viajaram para Paranaguá, onde se encontraram com os

*novos moradores* da Rússia e juntamente com eles fundaram Mariental!

Assim como para o Volga, na Rússia, foram em grande maioria os protestantes, como se pode verificar através das colônias; já para o Brasil a maioria foi de católicos.

Os alemães do Volga, vindos antes da grande imigração ao Paraná; e que se dirigiram ao Rio Grande do Sul, conforme já relatado, eles vieram praticamente juntos com a delegação dos exploradores.

“... esta colonização conhecida como *Silveira Martins*, existe apenas a lembrança passada oralmente, de que houve muitas mortes entre os alemães do Volga causada por enfermidades subtropicais, o que determinou a sua ida para a Argentina. Esta circunstância me foi contada por outros historiadores.

Mas estas famílias descobriram que nem o solo e nem o clima eram aptos para o cultivo de cereais. Então os colonos decidiram formar uma comissão que deveria dirigir-se a Buenos Aires a pedido de um colono chamado Andreas Basgal que espontaneamente havia chegado muito antes na América, em torno de 1873, e percorrendo muito bem boa parte do território da República Argentina.

Em **Agudo**, no Rio Grande do Sul, encontramos a primeira família descendente de alemães da Rússia, os **Fiszuk**, chegados no final da década de 1920 e cuja filha tem uma farmácia. Ela nos contou que seu pai e sua mãe foram morar em Porto Alegre porque a família da mãe não aceitava o seu pai por ser estrangeiro. **Agudo**, junto com parte de **Dona Francisca**, pertencem à colônia **Santo Ângelo**, onde 90% da população atual são descendentes de alemães, mas salvo o caso citado, não há ali descendentes deste povo do Volga.

#### MAIS DADOS SOBRE A PASSAGEM PELO BRASIL

A história da passagem dos alemães do Volga pelo Brasil, é chamada por ali como o **Buraco Escuro**, literalmente agregada a esta alusão toca o drama que muitos historiadores tangenciaram, receando penetrar neste mistério.

Os alemães do Volga preferiram a região do Alto Uruguai, fronteira com a nossa província de Misiones como zona ideal para colonizar, mas o governo brasileiro os dirigia bastante compulsivamente para **Santa Maria da Boca do Monte**. Os alemães do Volga chegaram à colônia *Silveira Martins* conhecida então como Arroio Grande de Santa Maria da Boca do Monte, nos primeiros dias de abril de 1877. Aclaremos que esta região é na atualidade um belo lugar da zona serrana, verde e florida durante todo o ano e povoada na zona oeste por descendentes de italianos, que suplantaram após 1880 os alemães do Volga.

O historiador **Romeu Beltrão** assinala que os colonos foram atendidos pelo sacerdote, o padre **Bittencourt** e que ele efetuou os registros de batismos, casamentos e, sobretudo os óbitos, pois uma boa parte dos imigrantes morreu nos barracões infectados de doenças subtropicais, para as quais não possuíam nenhuma defesa. Pelo que lemos, mas não comprovado, os alemães do Volga se radicaram no vale dos rios **Sinos, Caí e Taquari**, no Rio Grande do Sul.

A maior parte da documentação oficial, sobre a tramitação dos alemães do Volga ao Brasil foi perdida em consequência de um incêndio nos arquivos da Casa da Moeda, no Rio de Janeiro.

Mas fica bem claro que a norma brasileira era “Colonizar para conquistar e assegurar”. Para isso necessitavam deles...

Os primeiros alemães do Volga chegaram ao Brasil em dezembro de 1876, quando fazia quatro meses que não chovia e como iremos vendo, todo o seu primeiro tempo transcorreu em meio a uma seca.

Dirigiram-se aos *barracões depósitos* de **São Sebastião do Caí**, mas eram poucos ali, pois a maioria dos solteiros permaneceu em Porto Alegre, trabalhando como jornaleiros, esperando os parentes que viriam depois; ademais eram bem recebidos para trabalharem com os antigos alemães radicados na região. Estavam se aclimatando e de maneira geral não havia problemas. Eram jovens que para Popp e Dening, se tratava de fugitivos do militarismo russo e quase todos eram solteiros.

SARRAMONE, ALBERTO. Los Abuelos Alemanes del Volga; Editorial Biblos Azul. Buenos Aires, Argentina. 1997 p.115 a 120.”

Outros que se dirigiram para a província de Entre Rios na Argentina. Segundo o livro

“Alemães del Volga, Ayer...” de Generoso Stang, conta que a propaganda governamental do Brasil, dirigida para os colonos, teve um eco importante. O governo brasileiro os assentou em Porto Alegre. Estes colonos em pouco tempo somaram mais de oitocentas pessoas, mas que por condições de clima e solo, apesar do grande esforço realizado os resultados foram frustrantes, o que os induziu a imigrarem novamente. O governo brasileiro, vendo o desânimo entre eles, suspendeu a ajuda econômica, deixando-os a sua sorte.

Foi então que resolveram formar uma comissão, integrada por Jakob Lechmann, Johannes Berger, Adam Weimann e Andreas Basgal. Este último havia imigrado do Volga de forma solitária e que havia percorrido por conta própria o território argentino. Esta comissão tinha a missão de interessar o governo argentino na imigração de todos eles.

Na Argentina conseguiram assinar um *convênio* onde se estabelecia as condições de como o governo os receberia. O governo brasileiro dificultou a saída destes contingentes. Os contingentes saíram por terra e mar. O grupo terrestre foi financiado pelo governo argentino e dirigido por Marthin Lechmann. Em 1878 saíram de Porto Alegre para Pelotas. Aí embarcaram em lanchas até Chacuerón, no Uruguai. Neste lugar esperaram diligências enviadas pelo governo. Estas os trasladaram para Florida e logo a Montevideu e aí embarcaram com destino a Buenos Aires, onde foram recebidos e alojados no Hotel dos Imigrantes.

Jakob Lechmann foi encarregado de conseguir a documentação necessária para a radicação na Colonização de General Alvear. Com todos os trâmites realizados, os colonos seguiram viagem até Diamante, onde fundaram a Aldea Brasileira, em outubro de 1879. Fizeram parte deste grupo as famílias de:

**BAHL**, Johannes\*

**BASGAL**, Nikolaus

**BARON**, Kaspar

**BARON**, Michael

**BARON**, Peter Mathias

**DOME**, Adam Jakob

**DOME**, Georg

**EBERLE**, Philipp\*

**EBERLE**, Joseph

**FLÖHER**, Georg\*

**FRANCK**, Joseph

**HEIM**, Johannes

**HARTWIG**, Andreas

**LECHMANN**, Marthin

**LECHMANN**, Johann Joseph

**LECHMANN**, Jakob\*

**ROTH**, Peter

**SAUER**, Johann Georg

**SCHIEVERT**, Sebasthian\*

**SCHMIDT**, Adam

**SCHMIDT**, Philipp

**SCHWINDT**, Andreas\*

**SIMON**, Georg

**SOMMER**, Adam

**SOMMER**, Jakob

**STANG**, Joseph

**STREITENBERGER**, Joseph

**STREITENBERGER**, Johannes

Do livro: Os Alemães nos Estados do Paraná e Santa Catarina 1829 – 1929.

Sub-título: Os Alemães no Paraná – Esboço Histórico (Ernesto Niemeyer) p.36

Por volta de 400 imigrantes russos-alemães imigraram da região de Saratov, às margens do Volga, para a região de Santa Maria, R.S. Aparentemente chegaram em 19 de março de 1877.

Entretanto doenças tropicais e outros problemas fizeram vários colonos irrem ao Paraná, de onde alguns inclusive deixaram o Brasil.

A viagem de navio de Bremen ou Hamburg até o Porto de Paranaguá, ou Antonina, levava em média trinta dias, dependendo das escalas que ele fizesse. Geralmente, paravam em Antuérpia(Bélgica), na cidade do Porto(Portugal), em Las Palmas (Ilhas Canárias) e depois, só no Recife, Salvador e Riode Janeiro, onde ficavam alguns dias na Ilha das Flores. Depois, em embarcações menores, vinham ao Paraná. Durante toda a viagem, sempre houve nascimentos, o que era motivo de alegria, mas em contrapartida, vários funerais

Aqui podemos verificar que há uma grande mistura, de famílias que realmente vieram antecipadamente para Porto Alegre, com as que vieram com as grandes levas para os Campos Gerais, estes marcados com asteriscos, pois encontrei registros deles em nossa região.

tiveram que ser feitos em pleno Oceano Atlântico. O morto era envolto em lençóis brancos e após as cerimônias era atirado ao mar, o que causava uma grande tristeza aos familiares e a todos os imigrantes à bordo.

Nos anos de 1925/26 vieram outras grandes levas de *russo-alemães* para o Estado do Rio



Grande do Sul; porém, já não procediam do Volga, mas da Bessarábia e da Volínia, portanto não fizeram parte dos chamados Alemães do Volga.

Para muitos, a viagem era interminável, pois como não estavam acostumados, o balanço do navio lhes causava enjôo e passavam mal o tempo todo, todavia apesar de tudo eles continuavam a ter muita fé em Deus e ânimo até para tocarem instrumentos musicais, cantarem e comporem músicas, como esta, cuja letra aqui transcrevemos:

#### AUSWANDERLIED

Kammt, ihr gebrüder, lasst uns ziehen!  
Unsre päss sein schon geschrieben.  
Fort nach dem Brasileschem ort,  
Weil es gibt kein winter dort!

In Russland Könnnt man auch noch leben,  
Wenn man kein soldat bräucht geben.  
Nur als ratuik müssen wir stehen.  
Drum wollen wir aus Russland gehn.

Der Ruische Kaiser hats beschlossen,  
Er wolt uns all aus Russland lossen.  
Er hats uns já auch frei gestellt,  
Weil wir ziehen für unser geld.

Und als wir nach Stadt Hamburg kommem,  
Wurd uns dort geld genommen.  
Wann wir fahren auf dem meer,  
Sein uns alle säche leer.

Und als wir auf das schifflein steigen,  
Tat uns Gott die gnad verleihen.  
Und als wir fahren auf dem meer,  
Schwebt ein engel vor uns her.

Und als wir auf dem wasser fahren,  
Tut uns Gott, Der Herr, bewahren.  
O Gott, strecke aus Deine Milde Hand,  
Dass wir kommen na das land!

Und als wir das land ankamen,  
Steigen wie ab in Gottsnamen.  
Und fallen nieder auf unser knie,  
Danken Gott in aller früh.

Trauben wachsen hinter den zaunen,  
Pfersiche na den holen bäumen,  
Aepfel, feigen, die sind rot,  
Hilf uns Gott aus aller not!

#### CANÇÃO DA IMIGRAÇÃO

Vinde, irmãos, partamos!  
Nossos passaportes já estão prontos.  
Para a distante terra brasileira  
Pois lá não há inverno!

Na Rússia também seria ainda  
possível viver,  
Se não precisasse ser soldado.  
Ter que servir como soldado raso.  
Por isso queremos deixar a Rússia.

O Czar russo decidiu,  
Dar-nos a permissão de sairmos da Rússia.  
Ele nos dá livre escolha.  
Pois nós viajamos com o nosso dinheiro.

Quando chegamos a Hamburgo,  
Tiraram o nosso dinheiro.  
E quando estávamos navegando,  
Todos os bolsos estavam vazios.

Quando subimos a bordo do navio,  
Deus nos deu a sua bênção.  
E quando atravessamos o oceano,  
Um anjo nos precedeu.

Quando navegamos sobre a água,  
Deus, Nosso Senhor, nos protegeu.  
Ó Deus, estenda a Tua Mão benigna,  
Para que alcancemos a terra!

E quando atingimos a terra,  
Desembarcamos em Nome de Deus.  
E caímos de joelhos,  
Agradecendo a Deus pelo amanhã.

Uvas crescem atrás das cercas,  
Pêssegos em árvores altas,  
Maçãs, figos, bem vermelhos,  
Deus nos livre de toda a necessidade!

A letra da música nos dá uma idéia da fé que eles tinham e, também, da esperança de encontrarem uma boa terra. A respeito do dinheiro, segundo eu soube em Hamburg lhes disseram de que o dinheiro que tinham nada valeria no Brasil e, portanto, tomaram deles. Creio que, na realidade, eles não deveriam ser tão ingênuos. O que deve ter ocorrido é um roubo no câmbio e exploração nos preços das passagens e outras coisas e é por isso que eles ficaram com os bolsos vazios.



Uma vez em Paranaguá ou Antonina, segundo informações que obtive, foi aí que os nossos alemães viram pela primeira vez pessoas da raça negra. Foi uma coisa marcante e que lhes chamou muito a atenção, pois era uma grande novidade! Assim como a recepção com uma grande queima de fogos de artifício, coisa que, também, nunca tinham visto. Após um breve descanso, seguiam a viagem, galgando em carroções a Serra do Mar, pelas sinuosidades da *Graciosa*, e passando por Curitiba, alcançavam o Planalto dos Campos Gerais, depois de, em média, oito dias de penosa jornada. É uma pena que não existam fotos das enormes expedições sobre a Serra do Mar. Que sentimento tiveram os filhos de terras baixas, ao passarem, num calor de sol subtropical, por sobre os mil e tantos metros de altitude da serra, coberta de vegetação fabulosamente densa e colorida de flores.

Neste pequeno trajeto, inclusive, muitos foram sepultados às margens das estradas, por velhice ou doenças e não chegaram a ver *a nova terra prometida*.

Não há necessidade de dizer que, apesar de tudo, eles devem ter ficado maravilhados com a natureza, com a estrada da *Graciosa* que, até nos dias de hoje, é de uma beleza extraordinária.

Uma vez em Ponta Grossa, Palmeira e Lapa, foram distribuídos pelos municípios nas colônias: Dona Luiza, Santa Gertrudes\*, Tavares Bastos (por eles denominada Strecknau) e Uvaia, em Ponta Grossa; Colônia Adelaide\* em Ipiranga; Papagaios Novos, Quero-Quero, Capão Danta, Lago, Pugas, em Palmeiras; Guaraúna (Valinhos) e Faxinalzinho, em Teixeira Soares; Mariental, Virmond e Johannisdorf, na Lapa; Cupim (hoje Imbituva) e Cachoeira,\* em Rebouças.

\* Obs.: não encontrei nenhum dado a respeito destas colônias, nem no Arquivo Público Estadual, creio que elas não receberam imigrantes do Volga, ou, então, os papéis e outros registros delas se perderam.

Relação de colonos que formaram a Colônia Tavares Bastos (Strecknau)-Ponta Grossa (católicos). A primeira é referente a entrega de terras. No início do documento diz cinquenta famílias, porém, só constam quarenta. A segunda diz respeito à construção de trinta casas, para cento e quarenta e nove pessoas, datado de 24 de março de 1879.

1ª - ??-set- 1878	nº de pessoas	2ª - 24-mar-1879	nº de pessoas
<b>Berger</b> , Johannes	10	<b>Berger</b> , Johannes	10
<b>Berger</b> , Maria Anna	03		00
<b>Blattner</b> , Andreas	03	<b>Blattner</b> , Andreas	03
<b>Breith</b> , Barbara	04	<b>Breith</b> , Barbara	04
<b>Burgardt</b> , Anna	04	(morava com o filho)	
<b>Burgardt</b> , Kaspar	05	<b>Burgardt</b> , Kaspar	09
<b>Driniack</b> , Nikolaus	01	<b>Driniack</b> , Nikolaus	01
<b>Erdle</b> , Joseph	02		00
<b>Ertlein</b> , Joseph	02	<b>Ertlein</b> , Joseph	02
<b>Flöher</b> , Johannes	04	<b>Flöher</b> , Johannes	05
<b>Flöher</b> , Georg	01	(morava com o irmão)	
<b>Gastner</b> , Peter	04		00
<b>Heiss</b> , Ignatz	04	<b>Heiss</b> , Ignatz	04
<b>Heiss</b> , Johannes	02	<b>Heiss</b> , Johannes	02
<b>Heiss</b> , Valentin	06	<b>Heiss</b> , Valentin	06
		<b>Kessler</b> , Johann Peter	04
<b>Kloster</b> , Johannes	03		00
<b>Krüger</b> , Johannes	08	<b>Krüger</b> , Johannes	08
<b>Krüger</b> , Joseph	06	<b>Krüger</b> , Joseph	05
<b>Laumann</b> , Georg	01	(morava com o irmão)	
<b>Laumann</b> , Nikolaus	03	<b>Laumann</b> , Nikolaus	05
<b>Röser</b> , Johannes	03	<b>Röser</b> , Johannes	03
<b>Röser</b> , Joseph	04	<b>Röser</b> , Joseph	06
<b>Roth</b> , Georg	04	<b>Roth</b> , Georg	01
<b>Roth</b> , Joseph	08	<b>Roth</b> , Joseph	08
<b>Sänger</b> , Andreas	06	<b>Sänger</b> , Andreas	06
<b>Sänger</b> , Philipp	04	<b>Sänger</b> , Philipp	04

<b>Schiebert, Johannes</b>	02
<b>Schiebert, Katharina</b>	01
<b>Schiebert, Sebastian</b>	06
<b>Siegel, Andreas</b>	03
<b>Siegel, Johannes</b>	03
<b>Siegel, Michael</b>	05
<b>Schmidt, Paul</b>	01

<b>Schwert, Johannes</b>	01
<b>Schwindt, Leonhard</b>	06
<b>Schwindt, Jakob</b>	04
<b>Schwindt, Paul</b>	03
<b>Steinbach, Jakob</b>	05
<b>Streitenberg, Margretha</b>	02
<b>Thomä, Kaspar</b>	09
<b>T O T A L</b>	165

149

<b>Schiebert, Johannes</b>	03
(morava com o filho)	

	00
<b>Siegel, Andreas</b>	03
<b>Siegel, Johannes</b>	03
<b>Siegel, Michael</b>	05
	00
<b>Schubert, Sebastian</b>	08
<b>Schwert, Johannes</b>	01
<b>Schwindt, Leonhard</b>	07
<b>Schwindt, Jakob</b>	04
<b>Schwindt, Paul</b>	03
<b>Steinbach, Jakob</b>	05
<b>Streitenberg, Margretha</b>	03?
<b>Thomä, Kaspar</b>	08
<b>T O T A L</b>	

Colônia Marcondes(Pugas-Palmeira)Cat.  
em 16 de março de 1879.

<b>Auer, Thomas</b>	03
<b>Bach, Johannes</b>	05
<b>Bach, Joseph</b>	04
<b>Brandt, Johannes</b>	03
<b>Braum, Michael</b>	05
<b>Dreiling, Johannes</b>	05
<b>(D)?unher, Michael</b>	05
<b>(D)?unher, Johannes</b>	03
<b>Geier, Johannes</b>	02
<b>Geier, Sebastian</b>	04
<b>Haas, Nikolaus</b>	01
<b>Hass, Johann Peter</b>	04
<b>Hermann, Anton</b>	05
<b>Hermann, Sebastian</b>	02
<b>Hermann, Peter</b>	01
<b>Iltrebelinger, Johannes</b>	01
<b>Jünger, Johannes</b>	03
<b>Jünger, Michael</b>	05
<b>Hepp, Joseph</b>	02
<b>Kapp, Johannes</b>	05
<b>Kapp, Matthias</b>	05
<b>Kreiveling, Michael</b>	01
<b>Mayer, Anton</b>	03
<b>Mayer, Franz</b>	01
<b>Mayer, Gottfried</b>	03
<b>Mayer, Johannes</b>	05
<b>Mayer, Joseph</b>	01
<b>Mayer, Peter</b>	02
<b>Mayer, Peter (F°)</b>	06
<b>Schamne, Franz</b>	03
<b>Schönberger, Johannes</b>	05
<b>Wagner, Jakob</b>	05
<b>T O T A L</b>	64?

Colônia do Lago-Palmeira (Cat.)  
Em 16 de março de 1879.

<b>Benss, Peter</b>	04
<b>Bombach, Gottfried</b>	06
<b>Haas, Anton</b>	09
<b>Kranewitter, Nikolaus</b>	03
<b>Kuhn, Johannes</b>	05
<b>Pahul, Anton</b>	03
<b>Pfannenstiel, Joseph</b>	07
<b>Schönberger, Nikolaus</b>	05
<b>Schmidt, Johannes</b>	05
<b>Schmitz, Johannes</b>	04
<b>Wendholz, Andreas</b>	08
<b>T O T A L</b>	59

Colônia Virmond-Lapa(católicos)  
em data de 14 de abril de 1879.

<b>Grede,(Grebe ou</b>	
<b>Gräbe)?, Joseph</b>	04
<b>Grede, “ Jakob</b>	04
<b>Jakob, Peter</b>	05
<b>Rödel, Johannes</b>	06
<b>Thomä, Andreas</b>	03
<b>Walger, Sebastian</b>	04
<b>Walger, Sebastian(F°)</b>	03
<b>Wede, Heinrich</b>	05
<b>Wormsbecher, Johannes</b>	07
<b>Ziegemann, Nikolaus</b>	03
<b>T O T A L</b>	44

Colônia Santa Quitéria-Palmeira(católicos)

Colônia Mariental-Lapa(Católicos)

em 16 de março de 1879.

<b>Bayer</b> , Johannes	02
<b>Brandt</b> , Georg	04
<b>Dehm</b> , Michael	02
<b>Exner</b> , Johannes	05
<b>Exner</b> , Anton	03
<b>Gross</b> , Peter	02
<b>Gross</b> , Joseph	05
<b>Kerber</b> , Johannes	04
<b>Kerber</b> , Johann Peter	03
<b>Kuhn</b> , Joseph	07
<b>Kuhn</b> , Peter	02
<b>Kuhn</b> , Johannes	02
<b>Rohr</b> , Johannes	06
<b>Unrein</b> , Joseph	03
<b>Unrein</b> , Nikolaus	02
<b>Unrein</b> , Franz	05
<b>Unrein</b> , Nikolaus	07
<b>Unrein</b> , Johannes	01
<b>Wendler</b> , Wilhelm	07
<b>Wendler</b> , Marthin	02
<b>Wendler</b> , Joseph	03
<b>Wendler</b> , Kaspar	05
<b>Wendler</b> , Alexander	02
<b>Wendler</b> , Alexander	08
<b>Wendler</b> , Johannes	02
<b>Wendler</b> , Joseph	06
<b>Wendler</b> , Johannes	03
<b>Schwartz</b> , Michael	02
<b>T O T A L</b>	105

em 14 de abril de 1879.

<b>Biehl</b> , Jakob	09
<b>Biehl</b> , Nikolaus	10
<b>Eberle</b> , Philipp	07
<b>Hammerschmidt</b> , Georg	03
<b>Hornüng</b> , Andreas	10
<b>Köhler</b> , Andreas	06
<b>Leinecker</b> , Gottlieb	04
<b>Leinecker</b> , Joseph	04
<b>Mildenberger</b> , Heinrich	04
<b>Mildenberger</b> , Marthin	03
<b>Mildenberger</b> , Peter	06
<b>Müller</b> , Johannes	01
<b>Schäffer</b> , Valentin	06
<b>Stadelmann</b> , Jakob	08
<b>Steinbach</b> , Johannes	05
<b>Stöcklein</b> , Christoph	06
<b>Teider</b> , Joseph	02
<b>T O T A L</b>	44

nesta colônia ainda encontrei:

<b>Dörpher</b> , Christian?
<b>Dörpher</b> , Joseph
<b>Holzmann</b> , Jakob
<b>Mackley</b> , Gottfried?
<b>Müller</b> , Valentin

A colônia de Quero-Quero foi fundada no ano de 1878 por 21 imigrantes alemães, vindos diretamente da Rússia, de religião evangélica. Os colonos estabeleceram-se em campo pouco fértil. O solo não era propício à agricultura. Foi a razão porque a colônia só progrediu lentamente. A maior parte dos imigrantes era muito pobre ao chegar. Quatro anos mais tarde, em 1882, eles edificaram uma igreja para poderem exercer seu culto religioso.

Do livro: Os Alemães nos Estados do Paraná e Santa Catarina 1829 – 1929.

Sub-título: Os Alemães no Paraná – Esboço Histórico (Ernesto Niemeyer) p.39

Colônia Hartmann(Quero-Quero/Palmeira)Prot.  
em 22 de março de 1879.

<b>Albach</b> , Heinrich e Katharina (08 filhos)
<b>Bauer</b> , Wilhelm e Katharina (05 filhos)
<b>Bauer</b> , Christian - solteiro
<b>Christensohn</b> , Christian - solteiro
<b>Christensohn</b> , Jakob - viúvo (07 filhos)
<b>Christensohn</b> , Philipp e Elisabetha (02 filhos)
<b>Eurich</b> , Peter e Elisabetha (05 filhos)
<b>Eurich</b> , Friederich e Katharina (01 filho)
<b>Hartmann</b> , Karl e Anna Katharina
<b>Hartmann</b> , Johann Peter e Sophia (03 filhos)
<b>Hartmann</b> , Kaspar e Katharina (02 filhos)
<b>Hartmann</b> , Georg e Christina (01 filho)
<b>Hartmann</b> , Johannes e Katharina (09 filhos)

ColôniaJohannisdorf-Lapa (Cat.)

Em 14 de abril de 1879.

<b>Dening</b> , Peter	04
<b>Graf</b> , Johannes	03
<b>Kind</b> , Andreas	01
<b>Kind</b> , Peter	03
<b>Peter</b> , Johannes	04
<b>Peter</b> , Michael	04
<b>Peter</b> , Peter	03
<b>Schäffer</b> , Jakob	06
<b>Schäffer</b> , Georg	02
<b>Schäffer</b> , Mathias	02
<b>Schäffer</b> , Melchior	02
<b>Schäffer</b> , Michael	05
<b>Schäffer</b> , Michael (Jr.)	05

**Hartmann**, Marthin e Katharina Christhina  
**Hartmann**, Johann Marthin e Helena (06 filhos)  
**Hopp**, Peter e Sophia (04 filhos)  
**Hornus**, Karl e Katharina (02 filhos)  
**Hornus**, Gottfried e Katharina (07 filhos)  
**Hornus**, Alois e Elisabetha (01 filho)  
**Hornus**, Johannes e Maria Elisabeth  
**Hornus**, Philipp e Margretha (06 filhos)  
**Hornus**, Christian e Elisabetha (01 filho)  
**Jurk**, Gottfried - solteiro  
**Jurk**, Christian e Eva (09 filhos)  
**Knaup**, Konrad e Julia (01 filho)  
**Hopp**, Eva - viúva (01 filho)  
**Hopp**, Christoph e Katharina (02 filhos)

**Hopp**, Christian - viúvo com 02 filhos  
**Müller**, Christian e Christhina Kath. (05 filhos)  
**Neuwirth**, Christian e Christhina (02 filhos)

**Rosenberg**, Georg e Katharina (06 filhos)

**Ruppel**, Peter - viúvo (05 filhos)  
**Ruppel**, Jakob e Rosina (02 filhos)  
**Ruppel**, Marthin e Maria (01 filho)  
**Schweigert**, Christian e Elisabetha (04 filhos)  
**Schweigert**, Gottlieb e Katharina (03 filhos)  
**Schwöbel**, Johannes - viúvo (08 filhos)

“)

**Tammer**, Johannes - viúvo (01 filho)  
**Tammer**, Karl e Dorothea (02 filhos)  
**Wagner**, Philipp - solteiro  
**Wagner**, Johannes e Maria Katharina (04 filhos)  
**T O T A L** 200 pessoas

**Opholz**, Johannes 02  
**Schiva**, Johannes 01  
**Siebert**, Georg 03  
**Siebert**, Johannes 07  
**Siebert**, Johann Peter 04  
**Siebert**, Theodor 02  
**T O T A L** 63

nesta colônia ainda encontrei:  
 Família **Krenz**

Col. Capão D'Anta-Palmeira(Prot.)  
 em 22 de março de 1879.

**Eurich**, Heinrich e Kath. Elisabetha (06 filhos)  
**Eurich**, Elisabetha-viúva(02 filhos)  
**Eurich**, Christian - solteiro  
**Hartmann**,Johann Marthin e Sophia (05 filhos)  
**Hornus**, Ferdinand e Regina (01 filho)  
**Lederer**, Anna - viúva (05 filhos)  
**Wigand**, Regina-viúva (02 filhos)  
**Wigand**, Fried. e Barbara (02 “ )  
**Wigand**, Heinrich e Sophia (01 “)  
**Wigand?**, Katharina -viúva (05 “)  
**Wigand?**, Maria Kath.-viúva (07

**T O T A L** 52 PESSOAS

Quando os Alemães do Volga deixaram a Rússia, para procurarem no Brasil uma vida melhor e mais condigna em um País livre, eles chegaram ao Paraná, onde espalharam-se pelo planalto. Alguns deles se estabeleceram no dia 1º de junho de 1878 no lugar, onde eles fundaram a colônia de Papagaios Novos. Não havia ainda habitação humana por aquela redondeza, e assim os imigrantes podiam construir suas casas à vontade. Por isso eles criaram uma aldeia como eles estavam acostumados a tê-la na terra de origem. Nesta aldeia as casas dos agricultores estão juntas e não separadas como nas outras colônias alemãs.

Uma das primeiras casas que se fez, foi um edifício escolar, o qual servia também, para o culto religioso. Era só de barro, mas em todo o caso, expressava o interesse que reinava por escola e igreja.

Do livro: Os Alemães nos Estados do Paraná e Santa Catarina 1829 – 1929.

Sub-título: Os Alemães no Paraná – Esboço Histórico (Ernesto Niemeyer) p.40

Colônia de Papagaios Novos/Palmeira - Luterana - Arquivo Público em data de 09-JUN-1879.

**Döning**, Heinrich (05 pessoas)  
**Döning**, Heinrich (02 pessoas)  
**Gorte**, Marthin (08 pessoas)  
**Holzheier**, Heinrich (03 pessoas)  
**Justus**, Elisabetha (03 pessoas)  
**Margraf**, Peter (06 pessoas)  
**Margraf**, Heinrich (03 pessoas)

**Rein**, Georg (05 pessoas)  
**Ruppel**, Peter (05 pessoas)  
**Ruppel**, Jakob (03 pessoas)  
**Schäffer**, Heinrich (06 pessoas)  
**Stähle**, Heinrich (05 pessoas)  
**Stähle**, Jakob (03 pessoas)  
**Zöttel**, Andreas (08 pessoas)



**Rein, Johannes** (04 pessoas)  
T O T A L

**Zöttel, Friederich** (04 pessoas)  
73 pessoas

Conforme as determinações de Jesuíno Marcondes, Ministro da Agricultura, para a formação das diversas colônias, houve distribuição de terras, e além das áreas destinadas à triticultura, cada agricultor recebeu uma quota de sementes, não só de trigo, como de centeio e aveia, mais alguns animais de tração e domésticos. Era só amanhar a terra e confiar em Deus.

Conforme dados que encontrei no Arquivo Público Estadual, constava, para cada chefe de família:

Terrenos em comum para cinqüenta famílias com: (Colônia Tavares Bastos)		
	115,663 braças quadradas	Total em Réis
Área do lote que lhe toca:	40,000 braças quadradas	
Total:	155,663 Braças quadradas	980\$676
Mais 20% sobre os 980\$676		196\$135
Feitio da casa de moradia		150\$000
Implementos:		
Um machado grande		4\$000
Um machado pequeno		3\$500
Uma foice		2\$500
Uma enxada de aço		2\$000
Uma pá		3\$000
Uma picareta		2\$000
Importância da parte que lhe cabe de uma serra, custo de 13\$000 para cinco famílias		2\$600
Custo de uma junta de bois, 110\$000 para cinco famílias		22\$000
Importância de sementes:		
Trigo		10\$000
Centeio		10\$000
Cevada		2\$000
Batatas		2\$500
Feijão		4\$500
Milho		1\$000
T O T A L		1.398\$411

Havia pequenas variações na quantia de terras em comum e nos implementos recebidos e com isto variava, também, a coluna do débito de cada família. Por exemplo, na Colônia Taquari a área de terras em comum era de 198.510 braças quadradas; já, na Moema era de apenas 88,721 braças quadradas; em Itaiacoca, 181.128 braças quadradas. Em Johannisdorf, na Lapa, a área era de 707.777 metros quadrados e deste total a área própria era de apenas 349.277 metros quadrados, o restante era área comum.

O valor da braça quadrada, também, variava de um local para outro: Tavares Bastos era de 6,3 réis a braça quadrada; em Moema 5,7 réis; em Taquari 6,6 réis e em Itaiacoca, apenas, 5 réis a braça quadrada. Já na Lapa, o preço era de 1,55 réis por metro quadrado.<sup>4</sup>

Todos os que podiam, procuravam tirar proveito da colonização, o que fica bem claro através de uma correspondência do Presidente da Província (Arquivo Público) e diz o seguinte:

“Exmo Sr.:

Foi presente a este Ministério o ofício de V. Ex<sup>a</sup>, de 21 de fevereiro do corrente ano, no qual declara que, tendo sido alguns agrimensores encarregados de adquirir e medir terras para imigrantes russos no município de Ponta Grossa, dessa Província, feito aquisição da fazenda Taquari e chácara D. Gertrudes, a razão de três réis a braça quadrada, onde foram desde logo estabelecidos alguns daqueles imigrantes, posteriormente levantaram os respectivos proprietários novas exigências, elevando o preço a mais do dobro daquele porque foram essas terras compradas; e a este respeito pede V. Ex<sup>a</sup> deste Ministério providências”.

4 N.A. Uma braça mede 2,20; uma braça quadrada é igual a 4,84, portanto, cada agricultor recebia uma porção de terra equivalente a 19,36 ha e mais 55,96 ha de área comum, totalizando 75,32 ha.

Em resposta foi enviada a seguinte correspondência:

“Tomando em consideração tudo quanto V. Ex<sup>a</sup> expõe a semelhante respeito, tenho, em resposta, a dizer-lhe que se as terras de que faz menção em seu citado ofício foram efetivamente compradas por aqueles agentes do Governo, como afirma o Condutor Victor Barreto Nabuco de Araujo na informação junta por cópia, cumpre que no gozo delas sejam mantidos os colonos que ali se acham estabelecidos. Se, porém, essa compra não foi realizada por título legal, deve V. Ex<sup>a</sup> convidar os ditos proprietários para entrarem em um novo ajuste de preço que seja razoável. Por esta ocasião chamarei a atenção de V. Ex<sup>a</sup> para este assunto, prevenindo-o de que deve providenciar de modo que se não estabeleçam colonos senão em terras de propriedade do Estado, ou nas particulares somente depois de compradas mediante preço razoável e devidamente demarcadas.

Este Ministério confia que V. Ex<sup>a</sup> conseguirá convencer os proprietários dessa Província que, no interesse deles e do futuro da colonização, devem ceder de exigências exorbitantes quanto ao preço das terras, por quanto é de intuição que o valor delas dependerá somente do progresso dessa imigração; devendo acrescentar que, no caso contrário, o Governo se verá forçado a procurar outros lugares, onde esses imigrantes possam ser estabelecidos com iguais vantagens e menos ônus para o Estado.

Deus Guarde a V. Ex<sup>a</sup>”.

Se compararmos os três réis mencionados nesta correspondência com o valor que consta na relação de débitos das colônias, o valor lá constante é realmente mais que o dobro, com exceção das terras de Itaiacoca.

Os nossos antepassados recebiam um Título Provisório ou de Designação de Lote de Terras cujo conteúdo era o seguinte: (Arquivo Público Estadual)

O senhor \_\_\_\_\_, fica pelo presente título designado o lote de terras de primeira classe, mencionado sob o número \_\_\_\_ na planta da Colônia situada no Município de \_\_\_\_\_ Província

do Paraná, a fim de adquiri-lo como propriedade sua sob as condições e mais obrigações estabelecidas no Regulamento de 19 de janeiro de 1867, de que se lhe dou conhecimento.

Este lote contém uma área de \_\_\_\_\_ dos quais \_\_\_\_\_ de uso comum e se acha medido e demarcado em sua frente e fundos e em cada uma das divisas laterais, indicadas por marcos, ficando a cargo do possuidor deste título e dos heries confinantes a conservação das picadas laterais, bem como a dos referidos marcos.

O preço deste lote é de \_\_\_\_\_ com os adiconamentos de 20% sobre o valor total, sendo o pagamento feito em cinco prestações iguais a contar do fim do segundo ano do estabelecimento, que teve lugar no dia \_\_\_\_ de \_\_\_\_\_ de 1878.

Se o senhor \_\_\_\_\_, possuidor deste título, pagar antes dos respectivos vencimentos terá um abatimento de 6% correspondente ao total das prestações antecipadas.

A importância de quaisquer adiantamentos feitos pelo Governo será reunida ao preço das terras para ser pago conjuntamente com este, e pela forma acima declarada.

A designação deste lote, comprado a prazo, importa para o possuidor a cláusula de não poder sujeitar a ônus real de qualquer natureza que seja, nem as terras, nem as benfeitorias n'ele existentes, ficando umas e outras hipotecadas à Fazenda Nacional para pagamento de todas as quantias que dever ao Estado e das multas em que incorrer.

Os direitos conferidos pelo presente título provisório aproveitam somente a pessoa ou família, em cujo benefício é expedido ou aos seus descendentes e herdeiros que cumprirem com os deveres preceituados no Regulamento acima citado.

Para a transferência destes direitos por venda ou por outro qualquer modo deve preceder aprovação da Presidência da Província sob informação do Diretor da Colônia.

Colônia \_\_\_\_\_, \_\_\_\_\_ de \_\_\_\_\_ de 1878.

Engenheiro Chefe da Comissão.

“assinatura do engenheiro” \_\_\_\_\_

O presente título ficará sem efeito se o respectivo possuidor deixar de observar as obrigações n'ele declaradas e as prescritas no supradito Regulamento de 19 de janeiro de 1867.

Achando-se, porém, satisfeitas todas as condições estipuladas e o comprador quite com a Fazenda Nacional terá o direito a receber o título definitivo de propriedade do lote que pelo presente lhe é designado.

Colônia \_\_\_\_\_, \_\_\_\_\_ de \_\_\_\_\_ de 1878.  
O Engenheiro Chefe da Comissão.

“assinatura do engenheiro” \_\_\_\_\_

Após algum tempo nas colônias de Taquary, Guaraúna e Quero-Quero alguns dos primeiros alemães do Volga começaram a mudar-se para a Vila Cupim (Imbituva). As primeiras famílias preparavam o caminho para as que viriam mais tarde, adquirindo terras para eles. Assim, os colonos se localizaram na direção da estrada que posteriormente ligou Imbituva a Guarapuava, na Ribeira; em Mato Branco; Mato Bravo e ao longo do rio Imbituva, na direção de Ponta Grossa. Eram mais ou menos 57 famílias com 150 pessoas.

Depois de muitos anos de labor persistente, estas famílias de comum acordo construíram uma casa singela que servia como igreja e escola.

Do livro: Os Alemães nos Estados do Paraná e Santa Catarina 1829 – 1929.

Sub-título: Os Alemães no Paraná – Esboço Histórico (Ernesto Niemeyer) p.38

“Desassistidos tecnicamente pelo governo, para efeito de ser corrigida a acidez do solo, teve início a exaustiva batalha dos imigrantes contra a pobreza do solo. A primeira e as sucessivas colheitas foram um fracasso total e cada ano que passava tudo se apresentava mais difícil, porque as ferramentas se tornavam imprestáveis, não havia mais sementes e os animais de tração, por falta de alimentação adequada e muito trabalho, reclamavam por substituição. E o pior é que as portas oficiais permaneciam fechadas, sempre que o colono, desamparado e todo humildade, criava coragem para nelas bater em busca de socorro”. (HOLZMANN; EPAMINONDAS, 1966, p.29)

Ainda no Arquivo Público encontrei um abaixo-assinado, em alemão, contendo sessenta e duas assinaturas de chefes de famílias católicos e luteranos e que entregue a autoridade local, foi encaminhado ao Presidente da Província um ofício com o seguinte teor:

“Apareceram-me hoje nesta cidade um colono russo-alemão, c....? pelos seus compatriotas, atualmente residentes em Ponta Grossa queixando-se me de que o encarregado do governo, querendo forçá-los a (explorar)? Um terreno que não lhes agrada, suspendeu-lhes a diária e que por esse motivo estavam há muitos dias pedindo esmolas para se sustentarem.

Não tendo competência alguma para ingerir esse negócio da colonização, pareceu-me (interessante)? E de conveniência chamar a atenção de V. Ex<sup>a</sup> sobre este fato do qual não só pode resultar (pressão)? para o Governo mais ainda acarretar conseqüências funestas, de que os colonos esfomeados se levantarem contra o procedimento do encarregado da colonização.

Assinado: Manoel C<sup>a</sup> Lopes Vasconcellos”.

A vista de tantos insucessos, a situação permanecia angustiante e desesperadora: temia-se a fome e a miséria. Que fazer? Georg Holzmann e mais sete companheiros resolveram explorar os municípios vizinhos, com o propósito de encontrar terras mais apropriadas para a agricultura. Os oito bandeirantes, liderados pelo velho Holzmann, que lograra ver um mapa da região na *Casa da Câmara*, verificando que o rio Tibagi, depois de circundar Ponta Grossa, ia desembocar num curso de água bem mais caudaloso. Rumariam para o norte por aquela via fluvial, verificando as terras ribeirinhas em pleno sertão. Traçado o ousado plano da viagem e organizando o *rancho*, contrataram um conhecedor da região e partiram. Toda a comunidade, principalmente as oito esposas e filhos se punham a rezar, para que Deus os ajudasse na arrojada façanha, que não deveria ser mais temerária do que a travessia do Atlântico. Não obstante, as mulheres se conservavam aflitas, pois os interessados (chefes do governo local) em manterem os colonos alemães na região, haviam incutido nos espíritos mais fracos a idéia de que o imenso sertão, além das enfermidades, reservava aos que nele se embrenhassem o ataque de enormes serpentes, onças que trucidavam o homem com fúria ainda maior do que os lobos, na Rússia, sem falar nos índios que atacavam todo cristão ao alcance deles.

Impressionados com o exagero das informações, os pessimistas não acreditavam no regresso dos patrícios aventureiros, embora soubessem que Georg Holzmann era um homem

de estudo e de muito bom senso.

Cinco meses depois, retornavam os oito exploradores, muito satisfeitos e vendendo saúde. Haviam percorrido a *verdadeira terra da promessa*: a exuberante região do Norte do Paraná. Abandonando as canoas, realizaram o percurso de volta por simples trilhas de tropeiros. Na serra de São Jerônimo, para não molestarem os índios e vice-versa, afastaram-se o máximo possível das aldeias e passando por Monte Alegre, Ventania, vieram ter a Castro, onde tomaram um carro de bois. Para demonstrar aos demais a fertilidade das zonas visitadas, trouxeram amostras de solo e mais de trinta espécies de madeiras.

De volta a Ponta Grossa, os desbravadores foram recebidos com estrondosa festa, com muita música, bebidas e, naturalmente, no dia seguinte, uma missa de Ação de Graças, pelo feliz retorno da expedição. À tarde, os alemães foram conversar com quem dava as cartas, o Comendador Augusto Ribas, chefe político local. Ele (como todo bom político) ouviu o relato com atenção e prometeu interceder a favor dos colonos, que estavam com o firme propósito de debandar para o Norte. Augusto Ribas, político hábil, percebeu logo o prejuízo que representaria para a região a saída brusca de imigrantes tão ordeiros, trabalhadores e religiosos; assim, decidiu-se a protelar o mais possível a solução do assunto. Mas os alemães não se deixaram enganar por muito tempo. Fizeram uma nova reunião com os compatriotas protestantes das colônias do Município de Palmeira e resolveram ir diretamente ao Rio de Janeiro, para um entendimento pessoal com o Imperador. E lá se foram Georg Holzmann, Georg Dechandt e Karl Hartmann, por terra, em lombo de burro, à procura de D. Pedro II, numa viagem que durou três meses e cheia de imprevistos.

Durante a audiência, D. Pedro registrou com muito interesse o apelo dos recorrentes e, afinal, sem necessidade de intérprete, respondeu: “voltai para suas lavouras e ficai aguardando minha próxima visita, pois tenho marcada uma viagem ao Paraná. Estai tranquilos, que pessoalmente tratarei de resolver vossos problemas”. (HOLZMANN; EPAMINONDAS, 1966, p.33).

Conforme prometera, D. Pedro II visitou Ponta Grossa, em 26 de maio de 1880. E, a propósito, o Dr. David Carneiro transcreve do jornal “A Gazeta de Notícias”, em seu livro “D. Pedro II na Província do Paraná”:

“Hoje visitou os núcleos coloniais Otávio, Taquari e Tavares Bastos, os quais oferecem um estado lisonjeiro e são mais regulares que os outros até agora visitados, que são verdadeiramente péssimos. Falar em prosperidade colonial da Província do Paraná é proferir inverdade assombrosa. Sua Majestade tem sido mal impressionado por tudo quanto tem visto, e igualmente compartilham da mesma opinião todos que o acompanham, chegando mesmo a apontar como causa do fracasso da colonização russo-alemã: má administração, má escolha e compra de terras e maus conselhos dados aos colonos”. (HOLZMANN; EPAMINONDAS, 1966, p.34).

Ainda bem que ficou esclarecido que os erros provinham dos órgãos governamentais, e não dos imigrantes, que ficaram jogados à sua sorte.

Continua Dr. David Carneiro: “Depois do almoço, Suas Majestades visitaram algumas colônias russo-alemãs que foram estabelecidas nos arredores de Ponta Grossa. Causou lástima ver o estado desgraçado em que se encontra a colonização no Paraná. Se por um lado há colônias com terras boas, cujos moradores estão contentes, por outro lado há núcleos abandonados, de que não restam senão casas e cujas plantações estão quase completamente destruídas. Na colônia Uvaranas, a primeira visitada, existiam poucos russos, os quais passam o dia dormindo ou vadiando. As terras não são boas e por isso os cereais não são plantados, dizem os colonos. Parece fora de dúvida que o que faltou à colonização foi direção. Outra questão muito importante foi a qualidade dos terrenos distribuídos aos colonos. Alguns deles têm na superfície, em grande extensão, um palmo de terra somente e, por baixo, morros de grés (arenito). Atirada a semente ao solo, germina logo, mas não havendo bastante porção de terreno para a planta desenvolver-se, acaba morrendo. Daí o desânimo dos colonos”. (HOLZMANN; EPAMINONDAS, 1966, p.27).

E o historiador finaliza (falando sobre Castro): “As terras são, em geral, vermelhas, e roxas, de uma fertilidade prodigiosa. Entretanto, a nenhum colono deu-se terras em Castro; aos russo-alemães deram-se as do Capão D’Anta e outras do mesmo jaez, pelo que eles



abandonaram por improdutivas, como já disse em outra carta . . .

“Por falar em estradas, a Província do Paraná tem algumas estradas boas, mandadas fazer pelo atual presidente Dr. Dantas Filho e construídas pelos mesmos russos que abandonaram as péssimas colônias. Pelo menos houve essa utilidade em bem da Província, já que pelo lado da colonização nada lucrou”. (HOLZMANN; EPAMINONDAS, 1966, p.27)

Pelos trechos acima reproduzidos, os nossos antepassados não eram dorminhocos e vadios. Foram confiadas a eles as piores terras; houve má administração e abundaram só os maus conselhos aos colonos desamparados. Daí o abandono das culturas, pois aquela gente tinha de produzir em outros setores para poder sobreviver. Assim, se a terra era improdutiva, procuraram trabalho em outra parte.

Como as colônias dos Alemães do Volga estavam em decadência, o novo Ministro da Agricultura, Buarque de Macedo, tão decepcionado quanto o Imperador, negou-se a atirar salva-vidas aos que ainda se debatiam em desespero para tomar pé. E talvez a comitiva imperial tivesse este alvitre: “já que estão na água, o melhor mesmo é afundá-los.... o fato é que D. Pedro regressou ao Rio sem dar ajuda aos colonos. ( HOLZMANN; EPAMINONDAS, 1966, p.36).

Entretanto, desde 1879, os Alemães do Volga, localizados nos Campos Gerais, tinham conhecimento de que os compatriotas, que haviam cruzado o Atlântico com destino aos Estados Unidos e a Argentina, estavam fazendo o maior sucesso: nas duas grandes repúblicas a tricultura havia tomado impulso, jamais verificado nas terras russas.

As autoridades eram tão desinformadas a respeito de lavouras, acidez do solo e outros, que, ao mesmo tempo em que o Presidente da Província do Paraná, Rodrigo Otávio, classificava os colonos alemães como um povo extremamente ignorante, tímido, preguiçoso, invejoso, apesar de extremamente religiosos, lhes falta o senso da verdadeira caridade; o Presidente da Argentina Nicolás Avellaneda os classificava como um povo que se distinguia dos demais pelo firme caráter, bons costumes morais e amor pelo trabalho e que transformaram o país num grande exportador de trigo. O mesmo ocorria nos Estados Unidos e Canadá, onde eles davam um grande impulso à tricultura.

Será que o mesmo povo, as mesmas famílias que se dividiram entre o Brasil e os outros países, foram justamente os bons para lá e os maus para cá? Ou foram as condições que os governos dos respectivos países lhes deram que causou esta diferenciação? Ignorante o nosso político ao proferir tais acusações, adjetivos com certeza cabíveis a ele próprio!

As terras dos Campos Gerais nunca se prestaram para o cultivo, até recentemente, com a aplicação de muito calcário (até hoje necessário) e de adubação química intensiva é que transformou-se em uma região produtiva de milho, soja, sendo o trigo, ainda, uma lavoura de grande risco, causado principalmente pelos fenômenos climáticos. Imaginem como era difícil há mais de cem anos, para um povo que só sabia fazer bem, o plantio desta cultura.

Assim, muitos que ainda tinham condições, venderam tudo o que tinham e partiram para os Estados Unidos e, principalmente, para a Argentina onde eles teriam auxílio dos respectivos governos, e outros, ainda, que voltaram para a Rússia, numa estatística de que cada quatro que vieram, três deixaram o País.

Por exemplo, a colônia Tavares Bastos, fundada por cinquenta famílias no final de 1877, já em março de 1879 só contava com trinta, segundo dados do Arquivo Público Estadual, o mesmo ocorrendo com as outras colônias.

A revolução contra a ditadura de Deodoro da Fonseca, que tinha arrebatado no Rio Grande do Sul, também, causou danos às colônias. Os revolucionários passaram pelo Paraná rumo à divisa com São Paulo. Os carroceiros, com os carroções, foram obrigados a se engajar e tiveram que fazer todo tipo de transporte. Os cavalos foram requisitados, o gado, abatido para alimentar as tropas e os que se rebelassem eram mortos, como ocorreu com o senhor Johannes Biehl, degolado pelas tropas revolucionárias de Gumercindo Saraiva. O exército revolucionário estacionou inerte durante semanas em Ponta Grossa. Deodoro renunciou e o Marechal Floriano Peixoto assumiu o governo, vitorioso contra os rebeldes. A batalha principal se deu em volta da Lapa. Lá estava, há pouco tempo, o Pastor Wiedmer, responsável por um trabalho iniciado. A Lapa sofreu bastante nas lutas e foi saqueada. Do Pastor Wiedmer tiraram todo o dinheiro e bens; só restaram alguns livros, inclusive poucos da igreja, os quais tive a

oportunidade de pesquisar. O pastor percorria a cavalo, a cada três meses, as colônias luteranas, fazendo casamentos e batismos. O trabalho dele foi muito importante para o desenvolvimento de todos os lugares, onde havia cristãos de origem evangélico-alemã, no interior do Paraná.

Voltando à saída dos colonos residentes no Brasil, uma das famílias, que foi para a Argentina, era de antepassados meus, os Sanger (Senger), família de muitas posses e que, antes de partir, em 1892, deu uma grande festa de despedida. No dia seguinte, muitos colonos a acompanharam, em carroções puxados por oito cavalos, até às margens do rio Tibagi. Outras famílias divididas entre os dois países foram os Holzmann, Hilgenberg, Kruger, Schiebelbein, Suksdorf, Sack e muitas outras. Os que optaram pela Argentina e Estados Unidos foram bem sucedidos, porém os que resolveram voltar para a Rússia não tiveram a mesma sorte, apesar de que muitos dos que estiveram aqui, e que voltaram para a Rússia, acabaram imigrando novamente, e desta vez para o Canadá, onde não se exigiam perfeitas condições de saúde; haja vista que nos Estados Unidos não conseguia entrar, o imigrante tivesse um simples defeito de visão.

Os que aqui ficaram não sei se todos conseguiram saldar as dívidas com o governo, mas alguns, que chegaram a possuir o título definitivo da posse da terra, desconhecendo a legislação, não registraram os documentos e acabaram, na grande maioria, perdendo as terras para posseiros e outros aproveitadores da boa fé da nossa gente simples. O fato é que poucos dos descendentes dos Alemães do Volga ficaram de posse das terras.

Na Rússia, mais tarde, houve vários anos de más colheitas e com, a revolução bolchevista, muitos acabaram morrendo de fome, como foi o caso dos pais do senhor Jacob Schell, os quais vieram para cá, em 1912, e não gostando daqui, voltaram para a Rússia. Contam que a Igreja Luterana Bom Pastor, aqui de Ponta Grossa, fez uma coleta de alimentos para mandar, à Rússia, o senhor Jacob Schell, juntou ao donativo uma carta, para quem a recebesse pudesse, lhe dar informações a respeito dos pais dele. A pessoa, que recebeu o pacote de alimentos com a carta, foi uma família que, na época em que os Schell vieram para o Brasil, era uma das mais bem sucedidas e agora estava passando fome. A ela coube responder a carta agradecendo a ajuda, mas também dando a triste notícia de que os pais do senhor Jacob haviam falecido de inanição. Antes do falecimento, eles chegaram a mendigar pelas casas, pedindo que lhes dessem as cascas de batatas para poderem sobreviver, mas até isto era difícil de conseguir, pois povo, com a escassez de alimentos, nem descascava as batatas, não se podiam dar tal luxo!

Podemos observar que a situação na Rússia começou a ficar difícil, logo após a saída das grandes massas de imigrantes, entre os anos 1877 e 1885, pelo relato de viagem do senhor Karl Ott, o qual transcrevemos a seguir:

“Em conseqüência de grandes e muitas safras mal sucedidas, ocorreu na Rússia nos anos de 1884 a 1889 uma grande elevação de preços que se estendeu sobre muitas províncias da Rússia. A pobreza tornou-se tão grande que só aqueles que dela participaram podem descrevê-la. Nos primeiros anos foi dada aos mais pobres uma ajuda da comunidade, mas logo acabaram-se os fundos e a pobreza aumentou cada vez mais, pois durante sete anos seguidos não houve colheitas. Muitas pessoas passavam fome. Por algum tempo o governo deu pequenas ajudas, mas não chegavam. Assim durante os anos de 1887 a 1889, morreram muitos de fome.

Aí o governo teve a idéia de conceder passagens livres por via férrea para qualquer lugar. Isto foi a salvação de muitos, que desta maneira podiam procurar ocupações em outras províncias onde as colheitas não foram desastrosas. Assim muitas pessoas foram para o sul da Rússia, como Krim e Moloch. Outros aproveitaram a oportunidade para ir à América do Norte, Sibéria, Argentina e Brasil.

O último, tínhamos em mente, mas a maioria das pessoas conseguiam juntar pouco dinheiro, pois o gado e os cavalos estavam tão baratos, pela falta de pasto, e as casas e os utensílios de campo também, não rendiam nada pelo fato das pessoas imigrarem e o dinheiro que estava excasso. Por exemplo: um bom cavalo era bem vendido por 20 rublos; uma vaca de 20 a 25 rublos; uma carroça para dois cavalos 7 a 8 rublos; a mesma carroça em tempos bons custava 80 a 100 rublos.

Mas todas as pessoas vendiam tudo muito barato, só para juntarem um pouco de dinheiro e poderem imigrar. Achavam que o governo brasileiro daria travessia grátis da Alemanha para o Brasil. Eles enganaram-se amargamente, pois isso não ocorria.

Quem nesse ponto ainda tivesse dinheiro continuava a viagem, e os outros, o governo alemão levava novamente até a divisa com a Rússia.

Neste tempo, meu pai recebeu uma carta do irmão Georg Ott, do Brasil, que lhe oferecia ajuda para a viagem até o Brasil se ele quisesse. Então ele vendeu carroças e cavalos e tudo que pudesse dar dinheiro e em pouco tempo estava tudo vendido.

Já no dia 07 de fevereiro de 1890, pudemos começar nossa viagem, às duas horas da madrugada partimos de nossa terra natal: Stahl. A viagem até Saratov foi com trenó, só de lá é que podíamos pegar o trem. No dia 18 de fevereiro, à tarde, chegamos a Saratov. Aí nos hospedamos com o senhor Hanehening, que nos contou sobre o Brasil e que por acaso era agente de viagem do senhor Friederich Missler em Bremen.

No dia 19 de fevereiro, uma quarta-feira, fomos à estação e a viagem teve início, mas já no dia seguinte, na cidade de Tambov tivemos uma parada de dois dias, porque aqui cruzavam-se várias vias férreas e eram tantos viajantes, que não haviam trens suficientes e precisavam ser colocados trens extras. Durante estes dois dias, principalmente as crianças sofreram muito, pois passamo-os na estação porque a nossa família contava com onze pessoas, na maioria crianças. A viagem de lá para Orell e Roslavl sem interrupção. Lá nos informamos aonde seria mais fácil para achar trabalho. Disseram-nos para seguirmos para Krim ou Moloch. A viagem de Roslavl até Alexanderhof foi mais ou menos, tivemos um pequeno intervalo por causa de uma tempestade de neve. Chegamos em Alexanderhof no dia 04 de março, aí nós e os outros da nossa colônia ficamos para achar serviço, porque não podíamos pensar em continuar a viagem por falta de dinheiro.

Achamos trabalho a partir do segundo dia de nossa chegada, não na cidade, mas na colônia Alexanderzahl. Aí ficamos dois anos! Recebíamos um bom dinheiro e fizemos contato com o nosso tio no Brasil e ele nos enviou as passagens de navio e finalmente podíamos continuar a nossa viagem para o Brasil.

No dia 26 de outubro de 1893, deixamos Alexanderhof e fomos de trem até Jekatrinoslav, de lá usamos navio e subimos\*<sup>5</sup> o rio Dnjepr até Pinsk.

A viagem de vapor durou quatro dias e noites, com muito frio chegamos a Pinsk. Aí encontramos outros agentes de viagem do senhor Missler que nos queriam ajudar a atravessarmos a fronteira russa, pois não tínhamos passaporte para o exterior e também não podíamos receber um, porque o meu irmão Christian estava na idade de servir, mas ainda estávamos longe da divisa e também não tínhamos ainda as nossas passagens, que cada um precisava apresentar ao querer atravessar a fronteira.

De Pinsk seguimos para Wilna e de lá para Grodno, uma cidade russa na fronteira, situada às margens do rio Niemen. Daqui precisávamos primeiro tentar receber nossas passagens, sem as quais não podíamos cruzar a fronteira.

Escrevemos ao senhor Missler, mas este em vez das passagens nos deu um recado que no momento não seguiam passageiros para o Brasil, porque lá havia uma revolução, e que as passagens estavam pagas e estavam a nossa disposição, tão logo permitissem a imigração. Assim tivemos que esperar este tempo em Grodno. Achamos serviço em uma cervejaria de nome Engelmann, na qual cortávamos lenha.

Morávamos com um pastor protestante de nome Zobert, que já era idoso, mas que ajudava onde podia. Quando ele soube do nosso destino, não queria saber nada dele. Ele não gostava do Brasil e queria que não fôssemos para lá, mas o que foi iniciado tem que ser terminado. E depois de dois meses recebemos nossas passagens e no dia 22 de dezembro de 1893 atravessamos a fronteira russa e chegamos, com uma pequena interrupção em Berlim e no dia 25, em Bremen. Na estação de Bremen o senhor Missler nos esperava, com a notícia de que as passagens para o Brasil foram adiadas novamente.

Mas isto agora não nos importava já que as despesas eram por conta dele. Tínhamos comida e pousa livre e assim passou novamente um mês, no qual tivemos a oportunidade de conhecer toda a cidade de Bremen. No dia 27 de janeiro de 1894, às sete horas da manhã partimos para Bremenhaven. A viagem de trem durou quatro horas, depois do que subimos ao navio, que nos levaria ao Brasil. O navio chamava-se Hanover, um grande, mas já velho

5 N.A. Assim estava escrito, porém, verificando no mapa, eu creio que do local em que se encontram, eles desceram o rio Dnjepr até encontrar as águas do rio Prypiat e por ele subiram até Pinsk.



navio de passageiros. Já recebemos café da manhã, que nos foi agradável, pois não tínhamos comido nada ainda. Estava muito frio e a tripulação alegrava-se com o nosso bom apetite, mas também nos avisaram para não comermos muito. Já nas primeiras horas da viagem, ficamos doentes. Foi triste e ficamos assim três dias, até chegarmos a Antuérpia, onde o nosso navio ficou três dias para carregar. Daqui para a cidade do Porto o mar esteve meio agitado, mas quando passamos de Lisboa, o mar se acalmou e ficamos melhores. Assim a viagem até a Bahia e o Rio de Janeiro esteve boa. Do Rio, precisávamos ir primeiro à Ilha Grande para a quarentena, porque nos portos da Europa surgiram várias doenças. Daí voltamos para o Rio de Janeiro e por isso a viagem de navio durou trinta e cinco dias. No Rio de Janeiro, soubemos que 09 de março a cidade seria bombardeada. Era o dia 03 de março e todos fugiam para o interior e também nós precisávamos sair logo dali. Só se viam militares pela cidade. A cidade estava muito suja, mas precisávamos passar mais dois dias aí, para sermos anotados na lista dos imigrantes e tivemos em vez de seguir para o Paraná, irmos até o Estado de São Paulo, pois nesse tempo os navios só levavam militares. Ficamos numa localidade chamada Pinheiro, próximo a divisa de Minas Gerais com o Rio de Janeiro. Aí ficamos três meses. Até este ponto foi tudo bem, mas logo após a nossa chegada a Pinheiro, no dia 16 de março de 1894, adoeceu e faleceu nossa mãe<sup>6</sup>. No dia 07 e 08 de março adoeceram dois de meus irmãos, Christian e Gottlieb, e no dia 09 também minha irmã Elisabetha. A doença era a febre amarela. Um jovem que viajava conosco também adoeceu e morreu. Seu nome era Ernest Goetze. Meus irmãos e minha irmã tiveram de ficar um mês no hospital.

Passados três meses continuamos a nossa viagem, mas quando chegamos de navio em Paranaguá, não podíamos entrar no porto, porque não sei até hoje e tivemos que ir até Desterro (hoje Florianópolis) a Capital de Santa Catarina. Aí passaram-se mais três semanas até chegarmos a Itajaí. O Governo de Santa Catarina queria que nós ficássemos no Estado, e isso nós não queríamos. Assim, o Estado de Santa Catarina não financiou a nossa viagem e continuamos por conta própria para o Paraná. Isto foi grave porque o dinheiro acabou e não havia serviço naquele tempo, por causa da revolução e assim ficamos sujeitos à ajuda das pessoas caridosas e seguimos até o Paraná, com o pouco dinheiro que nos restava”.

“Karl Ott”.

Ainda não consegui entender como é que todos os que tinham posses estavam deixando o Brasil por causa dos problemas aqui encontrados, ainda assim continuaram a chegar imigrantes até 1912; além de outros que vinham (ou voltavam) da Argentina, até bem mais tarde. Só pode ser para reunirem-se aos familiares, como foi o caso dos Ott e outros. Não há outra explicação. A esta altura a notícia, de que aqui as colônias haviam fracassado e todos passavam dificuldades já havia corrido o mundo; ou havia um outro motivo; vieram famílias que não tinham parentes por aqui, como os Schell, Weber, Wilt, Schaab e muitos outros, isto sem contar os que ficavam no vai e vem Brasil-Argentina, talvez encantados com o agradável clima dos Campos Gerais, sua beleza e principalmente pela semelhança do relevo com a terra natal. A agricultura não deu certo, por mais que tentassem, os Senger, por exemplo, plantaram muita mandioca e chegaram a montar um grande moinho farinheiro, mas, também, acabaram desativando-o, e como os demais, mudaram-se para a cidade a fim de conseguir um trabalho qualquer. Alguns tornaram-se lenhadores, enquanto as mulheres buscavam areia nas margens dos rios, para ser vendida na cidade. Contudo, em Ponta Grossa naquela época, quantas casas poderiam existir? A areia era usada, em finas camadas, e esparramada sobre o assoalho das residências, pois não se usava óleo e muito menos cera, para manter mais limpos os locais de maior circulação (como a cozinha) e os de passagem (corredores). Quanto à lenha, havia mato por toda parte, era só pegar um machado, fazer um pouco de esforço e pronto, já tinha o que queimar nos fogões. E a areia? Ainda mais fácil de consegui-la, era só ter vontade de caminhar um pouco até os rios da região e pronto. As famílias mais abastadas tinham escravos e não precisavam fazer esforço nenhum, era só mandar e pronto. Assim, este comércio não deu certo.

6 N.A. Ele cita como mãe, porque foi quem os criou, porém, era a madrasta.



“Surgiram, então, as hortaliças, as broas de centeio, os salames muito bem feitos, mas, também, um negócio que morreu no nascedouro. Os naturais do local tinham seus pés de couve, faziam seus bolos de farinha de milho e polvilho e se contentavam com a lingüiça e o chouriço de preparo próprio; já naquele tempo não havia um só quintal urbano sem chiqueiro, onde eram engordados pelo menos dois porcos”. (HOLZMANN; EPAMINONDAS, 1966, p.29).

Além disto, a *sociedade* local via os nossos como gente suja, porcos e outros adjetivos, discriminando-os da população local (como hoje os russos brancos são vistos, apenas porque não se barbeiam e se vestem de outra maneira). O povo de Ponta Grossa, inclusive, era e ainda é muito arredo com pessoas que vêm de fora, quanto mais com estrangeiros pobres. Se fossem ricos, talvez a recepção tivesse sido muito diferente (falsa), como ocorre nos dias de hoje com pessoas de muitas posses e que vêm de outras localidades. Os ricos da época tiveram apenas o trabalho de manter o que possuíam, alguns até aumentaram o patrimônio e outros, quando muito só conseguiram manter o nome; enquanto os nossos pobres conseguiram prosperar com o próprio suor. Hoje, muitos descendentes da nossa gente fazem parte da *sociedade* princesina, tão cheia de não-me-toques e nem sequer querem lembrar das raízes e do quanto os antepassados sofreram por causa de tamanha hipocrisia!

Como vimos anteriormente, alguns homens se empregaram junto ao governo na abertura de estradas; outros que na cidade se transformaram em sapateiros, celeiros, carpinteiros, outros, ainda, deram iniciativa à abertura do tráfego de carroções através das precárias estradas, ligando Curitiba com o Oeste do Estado. Em veículos puxados por oito cavalos, traziam erva-mate do sertão para os exportadores e consumidores de Ponta Grossa, Curitiba, Antonina e levando destas praças, para o interior, os materiais e mercadorias de consumo. Quando o tempo ajudava, formavam comboios de vinte a trinta carroções, gastando um mês de viagem entre Antonina e Guarapuava. Os caminhões modernos eliminaram o tão primitivo meio de transporte, mas nada poderá apagar da história paranaense o papel preponderante dos heróicos colonos Alemães do Volga, de energia férrea, paciência inesgotável e absoluta seriedade! Aqueles homens honrados, conhecidos apenas como carroceiros, também eram os mais pontuais e melhores estafetas, além de pessoas da confiança do comércio e da indústria e do próprio governo, conduzindo valores e documentos, soldados do exército e policiais. E muitos deles começaram a negociar por conta própria e, em enormes carros empoeirados, de tolda pichada, tiveram nascimento grandes firmas comerciais, que se estabeleceram nas cidades de Guarapuava, Prudentópolis, Imbituva, Palmeira e Ponta Grossa. Tal aconteceu com Alexandre Berger, que montou uma loja na vila de Conchas (hoje Uvaia), onde se encontrava de tudo, desde o comércio por atacado de couro, erva-mate, secos e molhados, até finos artigos estrangeiros para a moda feminina e assim muitos outros como João Bach, João Hoffmann, João Ditzel e outros, sem falar nas famílias luteranas, que prosperaram muito mais, principalmente devido à religião. Conforme Dr. Lauro Justus escreveu num artigo de jornal em comemoração ao centenário da imigração: os católicos devido aos padres pregarem o *amor à pobreza*, ficaram na grande maioria pobres, com ofícios que não dão prosperidade, como sapateiros, carroceiros, . . . e muitos dos filhos se tornaram padres e freiras, uma exceção os irmãos Schamber que foram estudar, formando-se em engenharia (dois civis e um agrônomo) enquanto que os luteranos prosperaram, pois, se tudo está correndo bem e o dinheiro está aumentando, é porque o cidadão merece e Deus o está ajudando.

Antes de ler o artigo, nunca havia notado isto. Realmente, podemos dizer que as famílias luteranas prosperaram muito mais do que os católicos, isto prova o quanto, às vezes, a religião pode influenciar o ser humano no seu desenvolvimento (e isto com toda certeza deve ter ocorrido na Rússia também). Acontece, até hoje, que os católicos não entenderam que a *pobreza* a que se referem os padres, é a *pobreza de espírito*, apesar de que dizem que é difícil encontrar um rico com esta qualidade!

Assim mesmo todos os descendentes do nosso povo contribuíram em todos os setores dos Campos Gerais, desde o comércio até a medicina. Inclusive Ponta Grossa teve três prefeitos municipais descendentes dos Alemães do Volga: Georg Becher, nomeado por Getúlio Vargas e teve apenas um ano de mandato (1930); Heitor Ditzel (no ano de 1951) e José Hoffmann eleito pelo povo para os períodos de 1955 a 1959 e de 1963 a 1966. Georg Becher foi também eleito

pelo voto para ser Deputado Estadual, mas teve de renunciar *por ser russo!*

É sabido que, na Rússia os colonos protestantes e católicos não se mesclavam. Se a colônia era católica, logo à entrada era plantada uma cruz com Cristo e, às vezes, uma capelinha com a imagem de um(a) santo(a), enquanto que nas protestantes apenas erguia-se o templo. No Brasil, já no primeiro ano após a chegada deles, muitos católicos desposaram mulheres luteranas e vice-versa (como podemos verificar nos dados genealógicos), assim como pessoas de outras etnias (brasileiros, ucranianos, poloneses, e outros). Foi o fim de uma tradição que durou muitos anos, com ela perdeu-se o costume de falar alemão e outras tradições que o povo tinha. Apenas algumas comidas foram incorporadas ao cardápio regional.

O fracasso foi da terra e do governo e não dos nossos agricultores deixados à sorte. Muitos não-conformados em serem lenhadores, carroceiros e terem outras profissões, resolveram, em grande parte deixar o solo brasileiro, principalmente pela Argentina e um grupo menor por Nevada e pelos Estados Unidos.

Nos Estados Unidos, desde quando aquela comitiva para lá se dirigiu, em 1873, visitando os Estados de Nebraska, Iowa, Kansas e provavelmente Arkansas, logo, ao regressarem ao Volga, já começaram a se organizarem com vistas à imigração para lá. Em 1874, um primeiro grupo se dirigiu para Nebraska e Kansas; um segundo grupo, saindo de Dönnhof, também, se estabeleceu em Arkansas; e, ainda no mesmo ano, um grupo de três mil católicos de Herzog e Katharinenstadt foram para Kansas e a eles se seguiram maciços grupos. Em Kansas e Nebraska se dedicaram ao cultivo de beterraba, estabelecendo refinarias e chegando, atualmente, a produzir uma alta porcentagem de açúcar para a União, entretanto, foi no estado do Colorado, ao qual foram chegando, a partir de 1900, que houve uma grande produção de açúcar de beterraba, chegando, em 1906, a cento e cinquenta e três mil toneladas. Neste mesmo ano, chegaram aos Estados Unidos treze mil, quatrocentos e oitenta Alemães do Volga, recorde só superado, em 1912, com a chegada de dezessete mil, oitocentos e cinquenta e sete. Na chegada, quase todos precisavam de dinheiro e assim se empregaram na construção de estradas de ferro ou outro trabalho qualquer que aparecesse e, com as economias, já iam comprando terras e com cujo produto, podiam ir adquirindo terras cada vez mais.

De acordo com o Dr. Stumpp, a maioria dos nomes das colônias nos Estados Unidos, Canadá, Brasil e Argentina eram os mesmos das colônias na Rússia.

Para o Canadá também houve um grande movimento imigratório, porquanto por um decreto do governo, qualquer imigrante podia adquirir até cento e sessenta acres de terras, pagando apenas dez dólares de sinal e ficando a propriedade nos próprios nomes, após três anos de radicados. Esta lei fez crescer as províncias do oeste, cujas terras férteis foram rapidamente povoadas. O Canadá recebeu um forte impulso no desenvolvimento agrícola, após a chegada dos Alemães do Volga, especialmente com os católicos que passavam a fronteira vindos de Dakota do Norte (USA), desde 1890, atraídos pela inteligente lei agrária e o baixo custo das terras.

Em geral, todos os estabelecidos nos Estados Unidos e Canadá foram assimilados rapidamente às culturas e costumes locais e as gerações, envolvidas em todos os setores dos países e não só na agricultura. Existe uma associação, que congrega os descendentes dos dois países, de que qualquer pessoa descendente de Alemães do Volga pode ser sócio. A associação mantém uma biblioteca com livros a respeito das imigrações (inclusive o dos Pastores Brepohl e Fugmann), mapas, dados genealógicos, e outros e, inclusive, edita anualmente um caderno chamado *Clues* em que uma imensidade de pessoas buscam parentes, não só nos dois países, mas em todo o mundo. Através deles, encontrei parentes *distantes* no Canadá, Estados Unidos e na Alemanha. Inclusive, no ano de 1978, estive uma comitiva da Associação aqui em Ponta Grossa, levantando dados a respeito dos Alemães do Volga. Visitaram a colônia Tavares Bastos e no Lago foram recebidos pelos casais: senhor e senhora João Henrique Albach, sua filha Olga e o genro Hugo Krambeck e pelo senhor e senhora Alexander Wilt e outros. Perguntado a eles como foi a viagem de seus pais ao Brasil, um tal senhor Schmidt e Antônio Auer responderam cantando. Ao iniciarem, a Canção da Imigração (Auswanderlied), todos se juntaram, fazendo um grande coral, cantando com muito alegria e entusiasmo. Ficaram muito admirados de que aqui não havia se comemorado o centenário da imigração, como estava acontecendo na Argentina, para onde se dirigiam.

A quem interessar, o endereço da associação nos Estados Unidos é o seguinte:  
American Historical Society of Germans from Russia  
631 D Street - Lincoln - Nebraska 68502-1199 – USA  
Ou o sitio: [www.ahsgr.org/](http://www.ahsgr.org/)

Na Argentina, a colonização, também, deu certo; existe um grande número de colônias de Alemães do Volga nas províncias de Buenos Aires, Santa Fé e Entre Rios. Os primeiros, a chegarem a Buenos Aires foi um grupo procedente do Paraná-Brasil e era composto por oito famílias e três solteiros, que foram os fundadores da colônia Hinojo. Sua radicação foi resultado de uma gestão cumprida por uma delegação procedente de Ponta Grossa e integrada por Jakob Lechmann, Johannes Berger, Andreas Basgall e Adam Weimann; cuja chegada é registrada em 24 de dezembro de 1877, e ao lugar de instalação da colônia, em 05 de janeiro de 1878. Ainda ficam muitos pontos obscuros na história do povo peregrino, mas o certo é de que a presença é real na Argentina desde janeiro de 1878. (POPP; VICTOR P. & DENING; NICOLÁS, 1977, p.)

Ainda, segundo Victor Popp, no ano de 1880, um novo grupo procedente do Brasil fundou a atual *Aldea Brasileira* às margens do arroio Salto, na província de Entre Rios e que, segundo Marthin Lechmann, os primeiros povoadores foram: Jakob e Joseph Lechmann; Jakob, Georg e Adam Domé; Johannes Spahn; ? Klobertanz; Jakob e Adam Sommer; Nikolaus Appelhans; Joseph Stang; Johannes Stadelmann; Nikolaus Basgall; Joseph Franck; Peter, Mathias, Kaspar e Michael Barón; Philipp Schmidt; Nikolaus Hollmann e Johannes Fesser<sup>7</sup>

Ao chegarem do Volga, encontraram no governo o mais jovem Presidente que a República já tivera, o Dr. Nicolás Avellaneda, que governou de 1874 a 1880 e que tinha uma grande visão do progresso que o povo traria para o país. Assim, lhes deu incentivo e obteve resposta, pois, poucos anos após a chegada dos primeiros colonos, a Argentina começou a produzir o suficiente para as próprias necessidades e até para exportação.

Como a colonização na Argentina fosse um sucesso, os colonos ficaram bastante isolados e até hoje mantêm as tradições, principalmente o idioma, casamentos, em sua grande maioria entre o mesmo povo e da mesma confissão religiosa (lá as colônias também foram separadas por religião); atualmente há um início de miscigenação com povos de outras etnias. Os jovens deixavam de falar o alemão, preferindo o idioma pátrio. Existe, ainda, uma associação, fundada em 15 de abril de 1975, que congrega todos os descendentes alemães e que dela querem fazer parte (em 1978 estimava-se em oitocentos mil o número de descendentes deles na Argentina). (POPP; VICTOR P. & DENING; NICOLÁS, 1977, p.)

Quem se interessar em corresponder-se com a Associação Argentina, pode escrever para a Cooperativa La Agrícola Regional - 3.116 Crespo - Entre Rios - Argentina.

É um país em que, muitos de nós aqui do Brasil, temos parentes, e, às vezes até nem sabemos, o que ocorre nos demais países que receberam o nosso povo e, até mesmo, na Rússia onde muitos ficaram; é claro que devido todos estes anos que se passaram, o parentesco já é deveras distante.

De outros países, para onde foram os Alemães do Volga, como Uruguai, Paraguai, México e demais países da América Central, não possuo informações.

Os que ficaram na Rússia, após a revolução de outubro de 1917, enviaram, através de delegados, petições a Moscou, solicitando autonomia e o direito de manter um exército para defesa. Ela foi submetida à apreciação de uma comissão do governo central. Depois de muita demora, a resposta de Lenin (Vladimir Ilich Ulianov-1870-1924) chegou. A ordem, datada de 29 de junho de 1918, estabelecia um Comissariado Soviético para tratar dos interesses dos colonos Alemães do Volga. Consistia em uma rígida ordem de controle bolchevista, assegurando, assim, o controle do ditador. Na verdade, era uma falsa autonomia, a instalação do Comissariado Soviético, também chamado de Comuna dos Trabalhadores Autônomos dos Alemães do Volga. Ao estabelecer a *autonomia*, Lenin fixou a nova subdivisão ao governo bolchevista com o intuito de *combater os grandes proprietários de terras e conter os colonos alemães revolucionários*. Apesar de tudo, os Alemães do Volga foram a primeira minoria étnica

7 N.A. Apesar de todos eles terem passado pelo Brasil, não encontrei nenhum registro que aludisse a nomes, exceto o de Johannes Stadelmann.



a obter autonomia, na Rússia.

Poucos dias após a criação da Comuna, a família imperial foi assassinada em Ekaterinburg.

Mais tarde, em 06 de janeiro de 1924, pouco antes da morte de Lenin, a Comuna foi transformada em “República Autônoma Socialista dos Alemães do Volga” com uma superfície de vinte e oito mil, duzentos e doze quilômetros quadrados (pouco maior que o nosso estado de Alagoas) e cuja capital era Engels (Potrovsk), situada no outro lado do rio Volga, em frente a Saratov. Lá residia o executivo central, como o comunismo chama o governo. O presidente dela era Johannes Schwab, nascido em 1888. A República era dividida em quatorze distritos: Franck, Balzer, Kamenka, Seelmann, Kukkus, jagodnaja, Marxstadt, Kamyschin, Pfannenstiel (ou Mariental), Zarizyn, Solotoje, Krasnojar, Engels, Fjodorova. Seis deles eram exclusivamente ocupados por alemães; outros seis abrangiam áreas da colônia e povoados russos; apenas dois eram totalmente de povo russo. Desta forma, a população da República era de 65% de alemães, 22% de russos e 13% de ucrânianos.

(Mapa)

A República chegou a ter dezessete escolas técnicas, uma faculdade de agronomia, três institutos pedagógicos. A Universidade de Saratov tinha os cursos de ciências humanas, medicina, veterinária, engenharia, todas as aulas ministradas em idioma alemão. Contava, ainda, a República com um teatro oficial e vários hospitais gratuitos.

Em 1914, a população de Alemães no Volga foi estimada em setecentos mil habitantes. Já, em 1920, após a revolução bolchevista, em que ocorreram muitas mortes, a população foi reduzida a quatrocentos e cinquenta mil habitantes. É dito que cento e sessenta e seis mil pessoas no Volga morreram de inanição (igual ao caso relatado sobre os Schell), sendo sessenta mil crianças. A revolução bolchevista foi mais prejudicial ao povo germânico do que os antigos ataques dos selvagens quirguizes.

Ocorreu, então, a II Guerra Mundial e as forças alemãs invadiram a Rússia, chegando até Volgogrado, situada a alguns quilômetros, ao sul das colônias; aí estava a oportunidade de que os antigermânicos e principalmente Stalin, de liquidar o povo, mediante a deportação. O decreto do Soviet Supremo anulou, no dia 28 de agosto de 1941, a República Autônoma Socialista dos Alemães do Volga, retirando dos habitantes os direitos civis e políticos, lhes tirou a cidadania russa e traslado maciço para a Sibéria, a fim de que não tivessem contato com as tropas alemãs.

Os deportados, geralmente, eram sentenciados ao trabalho forçado nas florestas do norte da Rússia; nas florestas e minas nos montes Urais e a projetos de defesa no Leste. No cemitério de Magnitogorsk, um grande centro industrial de ferro, às margens do rio Ural, onde se dizem sepultados, aproximadamente quarenta mil deles, vítimas de fome e doenças. Dos milhares de sobreviventes, eles nunca mais reencontraram os familiares, apesar das buscas e solicitações ao governo.

Somente em 11 de fevereiro de 1957, por um pedido prévio do Papa João XXIII (1881-1963), efetuado numa entrevista que teve com Nikita Sergeievich Kruchchov (1894-1971) à qual aderiu o Primeiro Ministro da Alemanha Federal, Konrad Adenauer (1876-1967), o povo alemão foi reabilitado nos direitos, mas sem a devolução dos bens. Em 1965, uma delegação dos Alemães do Volga gestionou junto ao governo o restabelecimento da República Autônoma Socialista dos Alemães do Volga, sem êxito até hoje. Eis uma parte da triste história do nosso povo, que decidiu por ficar naquele país e que até hoje é pouco conhecida.

Só para esclarecer o que ficou registrado, acrescenta-se que, em 1991, consegui contatar, em Stuttgart na Alemanha, com uma senhora nascida em Semenowka, viúva de Franz Schwab foi ela quem me escreveu contando que, no dia 09 de setembro de 1941, ela e todos os familiares foram deportados para a cidade de Omsk na Sibéria e apenas em 1984, ela voltou a residir na região do Volga, na localidade chamada Kamyschin, a 50 Km de Semenowka, e de lá conseguiu fugir para a Alemanha, em 1985, porém, nunca mais ouviu falar deles dos irmãos, cunhados e primos.

Felizmente, apesar dos pesares, sessenta e quatro anos antes de tudo ocorrer, os antepassados haviam optado pela liberdade das terras americanas, e em especial do Brasil e, se hoje aqui estamos é graças aos antepassados que tiveram que enfrentar todas as provações, aqui relatadas, conseguindo sobreviver à fome, às doenças, ao gélido inverno, aos tórridos verões,



aos povos selvagens e outros tantos problemas que podemos imaginar, apenas pensando como tudo era difícil até pouco tempo atrás. Apesar de termos perdido a identidade étnica, podemos relembrar-lhe a história, os nomes através dos dados genealógicos e, também, de algumas fotos, cujos descendentes souberam preservar.

Os que procedem dos Alemães do Volga e de outras etnias, como eu, as quais, através dos acontecimentos, podem conhecer um pouco mais dos antepassados, que procurem saber, um pouco mais, do outro lado étnico ou que, pelo menos, procurem saber o nome dos antepassados, de onde vieram e que procurem preservar as informações obtidas, os festejos, os pratos típicos, o respeito e outros valores de *sua gente* para poder passá-los às gerações futuras.

## Mapas



## RELATOS:

### Sobrevivendo

Nasci no ano de 1934, na colônia Schilling (Sosnovka), no Volga. Meus pais tinham seis filhos. Possuíam um campo com 30 hectares. Em 1940 teve de alienar-se da mesma, que foi transformada em uma granja coletiva chamada *Kolchosen*. Meu pai se opôs tenazmente a essa decisão, mas foi tudo inútil, e nos trasladaram a Kirguísia, distrito de Kant, em Frunse. Despojaram-nos de nossos passaportes, assim que passamos a ser *NINGUÉM*, ou seja, pessoas sem nome. Meus pais tiveram que trabalhar nas granjas coletivas e não recebiam nenhum pagamento por seu trabalho. Todos os rendimentos das colheitas eram entregues. Assim tinha de ser e depois para a nova sementeira as sementes eram escassas, se semeava pouco e então as colheitas eram cada vez menores.

Tínhamos uma pequena casa e um terreno de 3.000 metros quadrados para o uso da família, mas este pequeno campo era alagadiço e pouca coisa podia se pretender do mesmo. Tínhamos, também, uma vaca. Pela casa tínhamos de pagar impostos, e da vaca doar conforme a lei, leite e todos os anos entregar um couro e carne como pagamento.

No ano de 1941 começou a Guerra. Em pouco tempo o meu pai foi alistado para os trabalhos forçados, onde passou as coisas mais insólitas e horripilantes. Podem acreditar? Ali

ÁREA COLONIZADA PELOS ALEMÃES NO VOLGA  
 E SUA REPÚBLICA AUTÔNOMA E  
 INDEPENDENTE SOCIALISTA SOVIÉTICA DOS  
 ALEMÃES DO VOLGA

**LEGENDA:**

- Colonias sede de municípios
- Colonias mães
- Colonias filhas
- ★ Cidades Russas
- Linhas férreas e
- Estações
- Caminhos
- Rios
- Divisa seca da República



morria muita gente de fome e miséria. No inverno amontoavam cadáveres que se congelavam e depois na primavera faziam fossos comuns, atiravam os cadáveres dentro e os tapavam.

Tínhamos de arrancar árvores e carregá-las em uma espécie de transporte para cargas pesadas e neste trabalho eram muitos que morriam com a queda das árvores. No trabalho de fazer canais e drenos as pessoas trabalhavam com água até os joelhos, com todo o frio, neve e chuvas; aí foi onde o meu irmão de apenas 16 anos morreu.

Em 1943 meu pai morreu de fome no acampamento. Minha mãe teve de seguir trabalhando na Kolchosen, durante mais quatro anos, sem nada receber. Nestes quatro anos não vimos e



nem recebemos carne, nem pão. Para sobrevivermos tínhamos de roubar beterrabas, retirando-as com machado do solo gelado onde estavam plantadas e à noite para não sermos vistos. No verão vivíamos de pasto, como os animais. Às vezes tínhamos a sorte de poder juntar cereais que sobravam nos silos, quando os esvaziavam. Caçávamos pássaros e juntávamos besouros e todos os tipos de bichos; tudo o que era comestível. Eu tinha de seguir trabalhando na Kolchosen, onde ao meio-dia nos davam um purê de aveia, que eu sempre guardava para levar para casa e enriquecer e aumentar a sopa de pastos. Certa vez estava com tanta fome que comi minha ração e ao chegar em casa todos choraram por causa do meu ato. Senti-me culpado e fiquei muito triste. A miséria e a fome eram indescritíveis. Entre seis pessoas só tínhamos um casaco. Qualquer coisa que tínhamos, trocávamos por comida. Quando não podíamos pagar os impostos gritavam em nossas faces: são uns fascistas, uns porcos! Uma vez por não podermos pagar nos tiraram a vaca. Tentamos segurá-la pelo rabo, mas qualquer esforço era inútil e ainda por cima bateram em nossa mãe.

Em 1945 nossa mãe morreu. O filho mais velho estava com 17 anos e para maior desgraça nos tiraram a casa e tivemos que nos juntar com outras famílias.

Hoje ainda não posso entender como sobrevivemos a tanta fome, miséria e ter de trabalhar como condenados, que é o que éramos na verdade. Tivemos de sofrer tanto por sermos alemães.

Em 1956 me trasladaram para o Kasaquistão, lá trabalhei nas minas como eletricitista; e mais tarde como rebocador de paredes. Em 1960 regressei a Frunse e trabalhei como pedreiro em uma construtora por cinco anos. Em 1965 me casei e minha esposa trabalhou na granja coletiva. Tivemos três filhos. Depois, também, trabalhei na Kolchosen como eletricitista durante 25 anos. Minha esposa faleceu em 1976.

De tanta fome e penúrias que passamos, pensamos que Deus nos havia abandonado, pois só pensávamos em sobreviver.

Tantas vidas pisoteadas por negligência. Os que sobreviviam eram assassinados. Ainda que tivessem conseguido sobreviver às atrocidades, tinham sido despojados de todos os ideais de vida, que é o mesmo que tirar-lhes a vida.”

KLIPHAN, WILHELM. Revista Nuestras Colônias-nº9-Bs.As.-Argentina- Fev/Mar 2000. p. 28 a 30.

## Banimento

Uma experiência sem lei: lentamente, porém, com certeza a viagem para a morte.  
História de um alemão do Volga durante a deportação e após a Segunda Guerra Mundial.

Setembro de 1941 – “a primeira deportação para a Sibéria”. Os habitantes de Semenowka e mais de sessenta colônias foram nomeados de acordo com a demanda para os trabalhos forçados. A marcha para a Sibéria ia além dos 3.000km; uma tortura em cavalos, vagões e barcaças.

Janeiro/fevereiro de 1942 – “a segunda viagem em direção ao Norte”. Sob uma estrita guarda formada pela polícia de “assuntos interiores” são conduzidos por um caminho para o campo de extermínio Iwdel, distante 2.000km ao Norte de Goloschmanova, Omsk e Jaktrinburg.

Dezembro de 1946 – “terceira viagem em direção ao Kasaquistão”. Para os poucos sobreviventes dos campos de extermínio a *última parada* deveria ser nas minas de ouro em Dshetygara, não muito além de Tscheljabinsk, Kustanai e Bredy, sendo que lá, teoricamente não havia nenhuma chance de sobrevivência.

A Colônia de Semenowka possuía uma economia coletiva, com 2.600 habitantes antes da “quarta viagem”. Em comparação com 1913 (5.800 habitantes) o declínio foi rápido, causado pela imigração para as Américas, pela revolução e pela fome entre os anos 1921 e 1933. Isto ocorreu, também, em outras regiões do Império Russo,

Na hora do banimento, todos os habitantes, como sempre estavam muito ocupados. Ceifadores e debulhadores estavam em operação até depois da meia-noite, nós então dormíamos ao ar livre em *camas de palha*. Nós trabalhávamos a semana inteira, somente aos sábados, podíamos ir a casa num período de quatro horas, para banhar-nos e lavar as roupas sujas.

Domingo bem cedo já começávamos novamente, porém no sábado dia 30 de agosto de 1941, de repente nossas vidas seriam alteradas para sempre, para uma vida sem leis e sem direitos humanos. Durante as férias escolares eu trabalhei nos pomares e era responsável pela qualidade dos frutos, limpeza e dessecação e fazia, também, a contabilidade.

Naquele sábado eu estava muito cansado e dormi bastante, pois não havia o usual barulho matutino, com o qual eu sempre me despertava. Fui despertado de repente por um menino. Eu me assustei, não havia nenhum barulho, nenhum tumulto habitual das pessoas. E perguntei-lhe onde todos haviam ido. Ele então me contou que no momento a colônia inteira estava sendo forçadamente a ir colonizar outra área. A colônia agora é dos soldados e a volta para ela está proibido.

Então a experiência começou. Apressadamente empacotei, em uma mala, todas as minhas anotações, meu ábaco; coloquei a minha jaqueta e entramos juntos por uma cova, na colônia. Os dois soldados armados que estavam no cemitério nos deixaram passar sem problemas. A aldeia estava coberta por uma densa e esmagadora nuvem de fumaça, porque ela havia se tornado uma grande cozinha com preparações de comidas para a desconhecida e incerta viagem. As vacas mugindo, pois não podiam ficar nos pastos, nos chiqueiros ocorria a matança dos porcos; sim, até mesmo os cachorros latiam e os gatos miavam suspeitando do destino que os esperava. Muitas mulheres choravam.

Um quadro de horror do qual eu nunca esquecerei, assemelhando-se ao fim do mundo. As únicas coisas que ainda restavam e que poderiam nos fortalecer, eram nós mesmos e a união de nossa comunidade.

Eu achei a última edição do jornal Wolgadeutschen onde se podia ler: “Segundo as declarações das atuais autoridades militares, milhares e milhares de divergentes destas áreas da região do rio Volga, povoadas por alemães, denominados Wolgadeutschen, seriam espiões e que dariam informações para a Alemanha. E assim por diante”.

Assinado pelo coronel da presidência dos soviéticos da URSS.

M. Kalinin, A. Gorkin. Moscou, Kremlin em 28 de agosto de 1941.

Foram deportados para o Leste 45.000 alemães equipados com o mínimo de coisas e provisões. Atualmente, com uma visão retrospectiva, sabemos que o governo mentiu para todos, inclusive para os próprios empregados, do que haviam decidido. O atual governo russo é responsável por esta herança das propriedades daquele tempo, além disso, poderiam nos ajudar na reavaliação de nossa história. Até hoje, nós não temos nenhuma idéia, por menor que seja que explique a verdadeira razão pela qual fomos deportados.

Todo o gado da aldeia foi conduzido ao adro. As vacas não foram ordenhadas, cavalos, bezerros, ovelhas e cabras não tinham comido nada e foram amontoados.

Para mim, naquele momento, sons imensamente incomuns.

Nossa evacuação foi então saudada por um *coro* dos animais. Eu nunca poderia esquecer daqueles sons terríveis. Era o começo da desumanidade dos russos, que de agora em diante teríamos que agüentar. Todas as criaturas, sem exceção, foram condenadas à morte sem nenhuma razão.

O transporte da estação da estrada de ferro para a estação de Netkatschi aconteceu entre 11 e 13 de setembro. A nossa única opção de fuga era para o cemitério, alguns decidiram partir rapidamente, e tiveram que correr o mais rápido possível antes que eles os capturassem.

No dia 14 de setembro nós fomos alojados em 45 vagões de carga projetados para o transporte de gado, puxados por duas máquinas e mais um carro leito para a escolta militar composta pelo Exército do Departamento do Interior. Não havia lugar para se lavar, para cozinhar, para dormir, ou mesmo para as necessidades fisiológicas. Cada vagão levava entre 50 e 60 pessoas.

Os cães que nos acompanharam até a estação de Netkatschi, ainda correram atrás do trem, por uns 20 km; e enquanto cruzávamos a República Alemã do Volga, vimos ao longe os quadros mais cruéis: as pessoas que antes passeavam livremente pelos seus campos, em suas carruagens e com seus belos cavalos arreados, eram agora transportados da mesma forma, apenas que conduzidas para a própria morte.

Quando o trem parava por poucos minutos, as pessoas deviam fazer suas refeições,



rapidamente e alguns coletavam madeiras e ramos para aquecer as comidas já preparadas.

A área era muito pequena para tão grande número de pessoas, as condições de higiene eram desastrosas. Por outro lado nos reduzia pelas doenças e morte. Às vezes, o trem parava até 7 horas. Tínhamos que fazer covas apressadamente para enterrar os mortos.

Os oficiais da escolta ordenavam algumas jovens, sob algum pretexto, para irem ao seu vagão; algumas só tornávamos a vê-las na chegada.

Em 26 de setembro fomos *descarregados* em Omsk e a viagem prosseguia em um barco a motor pelo rio Irtysh, rio abaixo. O mesmo bateu em uma ponte e começou entrar água. Formou-se o pânico, pois pensávamos que iríamos afundar com o barco, o que não aconteceu porque simplesmente não tínhamos idéia de que eles nos queriam matar em um trabalho mais importante e bem diferente do que fazíamos: nós seríamos como gado de trabalho, usados até o fim, o que normalmente era aplicado na Rússia após a revolução, para os dissidentes, que seria a sobrevivência acidental ou a morte.

Fomos então alojados em outro navio e assim nos dirigimos para Sagotserno-Kulschaly, onde deixaram a metade, no distrito de Sargatskij, e a outra metade na margem direita, na aldeia de Krupjanka. Meus parentes que ficaram do lado esquerdo, em pé, choravam acenando para nós, que tínhamos de seguir mais um trecho. Para nos fazerem mais infelizes eles distribuíram os parentes pelas aldeias com maior distância possível, pela margem natural do rio Yrtysch, quase sem administração até então.

As pessoas da mesma família foram alojadas separadamente em 60 aldeias.

Somente poucos sabiam o idioma russo. Neste sentido eu tive sorte; nos anos de fome entre 1931 e 1937 aprendi russo e até que ponto poderia isto trazer vantagens para mim, eu ainda não sabia.

Nós pegamos uma casa simples, mas boa, em comparação com outras famílias. O tamanho era de 12 metros quadrados e era uma só peça. Minha tia Dieser estava conosco. Neste pequeno espaço vivemos em número de doze pessoas. Nossas provisões demoraram muito a chegar, enquanto isso nós colhíamos batatas nos campos congeladas para tentar nos alimentar e matar a nossa fome. Às vezes a minha mãe trazia refugo da horta coletiva e fazia uma sopa engrossada com um pouco de aveia, para nós, porém isso não era suficiente. Durante três meses, de outubro a dezembro o nosso alojamento tornou-se maior, por causa da morte de cinco pessoas. Em pequeno espaço de tempo nós enterramos cinco pessoas das doze, isso representava 42%, porém esta experiência foi só nesta interfase.

No ano de 1942 levaram o meu pai, e o meu primo mais velho de quinze anos para o campo de extermínio em Iwdel, acompanhados por uma restrita guarda.

Minha mãe ficou para trás com quatro crianças. Certamente eles, também, queriam levá-la, mas pela lei russa a sua sorte foi ter uma criança de sete meses, pois mães com crianças menores de três anos permaneciam nos acampamentos.

Muitas mães estavam separadas de seus filhos. Esta separação das mães e dos filhos não dá para expressar com palavras.

Das 20.000 pessoas no campo de extermínio de Iwdel, apenas sobreviveram 2.000.

A guerra havia terminado há muito tempo, os alemães da República Alemã do Volga, que era um modelo para o restante da Rússia, nada tiveram a ver com a guerra. Uma parte dos sobreviventes estava tão fracos que quase não conseguiam localizar os seus parentes, de acordo com informações nos atestados dos doutores, alguns adquiriam a permissão para deixar o acampamento. Eles deveriam informar ao chefe do lugar de evacuação depois de receberem os papéis da *demissão* dentro de 24 horas, porém, os marcados pelos doutores como saudáveis tinham que continuar a viagem e passar por outra experiência: seriam enviados para o Kasaquistão.

Em dezembro de 1946, eu fui enviado para as minas de ouro em Dshetygara no Kasaquistão. A mina tinha uma profundidade de 210 metros e mais de 1.000 metros de comprimento.

Logo à minha chegada, vi um trabalhador que se sentou na entrada da mina. Ele estava em míseras condições. Chamaram pessoas para carregá-lo e com ajuda de uma manivela, descê-lo para a mina. O homem era apenas pele ressecada sobre ossos.

Contaram-me que ali trabalharam 400 prisioneiros do oeste da Ucrânia, dos quais apenas

um havia sobrevivido, pois haviam chegado em péssimas condições físicas, e mesmo assim tiveram que trabalhar do lado de fora da mina.

Mais uma vez me salvei por saber o idioma russo.

Na mina de ouro, uma nuvem de poeira formada por metais pesados, formando um contraste com as minas de carvão. Estes se arraigam nos pulmões formando um tipo de *depósito* que não são curáveis por nenhum tipo de medicamento, isto é incurável. O ser humano morre depois de certo tempo. Entretanto colocavam pessoas nesta mina, condenando-os à morte, eles não tinham nenhuma esperança de deixaram a mina com vida.

Desta forma procurei aprender quais as possibilidades para fugir dali, e na primeira oportunidade escapei, e tive sucesso nisto, também.

Agora estou com 80 anos. Devo aos meus parentes ter chegado a esta idade, que sempre me apoiaram enviando-me pacotes e cartas confortantes, dando-me coragem para uma nova vida.

Sobre colocar às claras a Rússia democrática eu selecionei as pessoas que detinham o poder de cima abaixo, e verifiquei pelos seus nomes que eles conseguiram estes cargos através de assassinatos, roubo e corrupção, e no final das contas, na partilha dos roubos um trabalhou contra o outro.

As pessoas simples da Rússia, independentemente de suas qualidades e de seu potencial, foram excluídas de qualquer cargo e eles descaradamente levando vantagem.

Apesar de termos voltado a nossa região, no Volga, ainda não podia responder às freqüentes perguntas dos meus filhos, sobre o que eu havia feito de mal às pessoas russas. Por que eles tinham que experimentar tantas chacotas e outros tipos de humilhações por parte dos professores e seus superiores.

Até hoje não pude responder a pergunta deles. Talvez alguns leitores possam me dar a resposta.

Relato recebido por e-mail, em 2006 de Alois Schaab, escrito por seu pai.

As colheitas foram péssimas em 1932 e o governo deu para as fazendas coletivas poucas sementes para as suas plantações, o pouco que foi colhido retiraram deles porque disseram que não tinham o suficiente para o próximo plantio. Havia fome entre os agricultores coletivos e famílias inteiras morreram. A comida foi racionada em 500 gramas de pão por mulher. Alguns homens que esconderam parte da ínfima colheita e descobertos, foram sentenciados a dez anos de prisão. A maioria deles nunca mais voltou. As pessoas morrendo de fome e desesperadas tentavam recorrer aos seus que haviam imigrado.

Exemplo de duas cartas escritas nesta época. A primeira a mãe desesperada, aos filhos que há alguns anos já estavam na América. A segunda carta, com um intervalo de apenas uma semana, a mesma mãe, continuada por um filho e terminada pelo genro, escrevem:

Data: 5 de janeiro de 1933.

Possa Deus conceder-lhe as mais calorosas saudações de sua mãe para vocês, meus filhos Paul e Elisabetha e meus dois netos. Agradeço ao Senhor, meus queridos, que eu ainda estou mais ou menos bem de saúde, e espero que esta carta os encontre tão saudáveis como quando vocês me deixaram. Além disso, eu quero dizer-lhe que o seu pai se foi com seus dois filhos. Eles foram para longe, no Cáucaso e eu estou sozinha em casa. Queridos filhos, as condições estão difíceis aqui com respeito à alimentação. Os tempos são difíceis queridos filhos. Sim, queridos filhos, nós estamos tendo um tempo difícil para obter alimentos. Algumas pessoas receberam dinheiro enviado a eles, por parentes que estão na América. Com uma moeda pode-se comprar um quilo de farinha, em Kamyshin. Se vocês puderem vir em meu auxílio, poderiam me enviar 5 moedas, com as quais nos dariam cinco quilos de farinha. Talvez, então, eu não morrerei de fome, queridos filhos. Mais uma vez eu peço que me ajudem

para que eu não tenha fome. Agora vou terminar esta carta e de novo e pedindo-lhes para responderem rapidamente.

M. E. (Heidt) Dieser

Data: 12 de janeiro de 1933.

“Deus esteja com vocês. Saudações de sua mãe e sogra D..., para os meus queridos filhos Paulo e Elisabeth e seus dois filhos. Temos que agradecer ao querido Senhor que ainda estou saudável e desejo-lhe a mesma saúde como a nós mesmos. Amém. Mas, queridos filhos, eu quero informar-lhes como as coisas estão por aqui. Eu estou muito pobre porque aqui não há nada para comer, queridos filhos. Sem nada para fazer, então não há nada para comer (sem trabalho, sem comida). Queridos filhos, se puderem, então vocês poderiam vir em meu auxílio. Talvez vocês queiram saber o que posso fazer com o dinheiro. Há pessoas que têm enviado dinheiro para os seus parentes e com o dinheiro puderam comprar farinha, em Kamyshin. Queridos filhos, seria tão bom se me ajudassem com dinheiro, para que eu não morra de fome, se possícel apenas cinco moedas, então queridos filhos eu lhes imploro para serem bons e virem em meu auxílio, logo que possível, pois não há nada para comer aqui, exceto o que eu peço, aqui e ali. Alguns dias eu consigo algo para comer e alguns dias nada! Então vocês podem imaginar como eu estou, queridos filhos. Se vocês puderem me ajudar para que eu não morra de fome. Eu quero contar-lhes que o pai está com os dois filhos, eles estão no Cáucaso e eles não podem me ajudar porque recebem pouco, que não alcança para eles mesmos”.

M. E. (Heidt) Dieser

SEGUE UM FILHO DELA:

Assim é. Trabalhamos por comida, mas não recebemos salário, por isso novamente escrevemos para vocês, queridos irmãos. Eu lhes pergunto novamente, vocês podem nos ajudar? Então eu quero encerrar esta carta e cumprimentá-los novamente e pedir que vocês venham em nosso auxílio, e peço que Deus lhes abençoe. Uma saudação cordial minha do seu cunhado Pedro e sua irmã Anna, juntamente com as crianças. Temos que agradecer ao querido Senhor pela nossa saúde e desejo o mesmo a vocês como a mim mesmo. Além disso, querido cunhado Paul, eu imploro. As coisas estão muito ruins por aqui, e se vocês pudessem nos enviar um dinheiro para que possamos comprar um pouco de farinha em Kamyshin, porque por uma moeda podemos obter a farinha, peço-lhe para nos ajudar um pouco.

P. Dieser

SEGUE O GENRO:

“Que Deus os abençoe. Uma grande saudação de seu cunhado Alvis e Katharina, sua irmã, junto com nossos três filhos para o nosso cunhado Paul, irmã e seus dois filhos. Agradecemos ao querido Senhor que temos ainda saúde, e que vocês sejam tão gentis em nos ajudarem um pouco, porque as coisas aqui estão muito ruins. Talvez, vocês possam enviar-nos algo para que possamos obter um pouco de farinha em Kamyshin. É o pouco que posso lhes escrever. . .

A. Heinrich

O dinheiro foi enviado, mas nunca souberam se foi recebido, a mãe que escreveu as cartas morreu de fome, seis meses depois, no dia 2 de agosto.

## ALGUMAS RECEITAS TÍPICAS DAS FAMÍLIAS ALEMÃS DO VOLGA

### AEPFEL STRUDELL

Ingredientes para a massa folheada:

- 3 xícaras(chá) de trigo
- 1 xícara (chá) de água fria
- 1 colher (chá) de sal
- 2 xícaras(chá) de manteiga, ou margarina à temperatura ambiente

Modo de preparar:

Misturar a farinha, o sal, 1 colher(sopa) de manteiga com a água. Misturar bem até obter uma massa de consistência macia. Faça uma bola e deixe repousar na geladeira por vinte minutos. Após este

período abra a massa sobre mesa enfarinhada, passe manteiga por toda a superfície e dobre ao meio e passe ligeiramente o rolo; repita a operação até dobrá-la de forma menor possível. Cubra e torne levar à geladeira por mais vinte minutos. Repita a operação pelo menos mais duas vezes. Pode ser feito, também, com massa de pão, como as usadas para os Kuchen.

Recheio:

- 3 maçãs
- suco de um limão e 2 colheres(sopa) de água
- 100g de passas de uva sem semente
- canela em pó a gosto
- 3 colheres(sopa) de açúcar
- 1 ovo batido para pincelar
- ½ xícara de farinha de rosca

Cortar as maçãs em fatias no suco de limão e água, já adoçados. Acrescentar as passas de uva e misturar bem.

Abriu a massa de forma quadrada, esparramar por cima a farinha de rosca e colocar o recheio e fechá-la na forma de um *envelope*, pincelar com o ovo batido. Molhar a forma, e não enxugá-la, colocar o strudell. Assar em forno médio até ficar dourada.

Pode-se decorar com açúcar de confeiteiro. Servir quente ou fria.

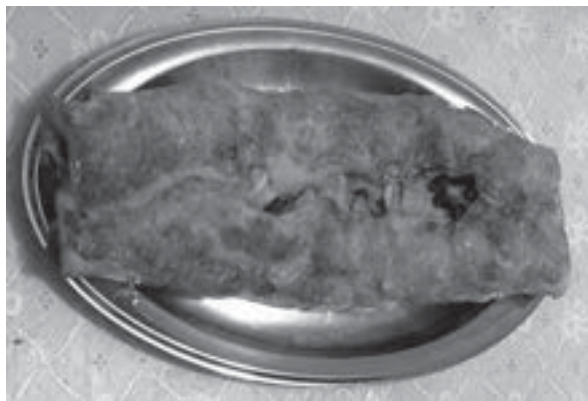

### KARTOFFEL BREI

Ingredientes:

- 1 Kg de pernil (o que se usava, e ainda é usado por muitas famílias, são as vertebra da coluna.(suam).
- ½ Kg de cebola
- 2 Kg de batata
- 1 Kg de repolho azedo (ou fresco e refogado)
- sal e pimenta a gosto

Modo de preparar:

Cozinhar bem o pernil com o sal e a pimenta, até *pegar cor*, acrescentar a cebola picada e deixar fritar um pouco, acrescentar um

pouquinho de água e ferver por mais alguns minutos. Com as batatas faz-se um pure, a gosto. Serve-se as três coisas juntas: a carne, o pure e o repolho azedo aquecido.



### KARTOFFEL UND KLÖSS

Ingredientes:

- 1 Kg de pernil
- 1 Kg de repolho azedo (ou fresco e refogado)
- ½ Kg de cebola
- sal e pimenta a gosto



um pouco de massa de pão, pode ser igual a do strudell

Modo de preparar:

Cozinhar bem o pernil com o sal e a pimenta, até *pegar cor*, acrescentar a cebola picada e deixar fritar um pouco, acrescentar o repolho misturando bem, se necessário, um pouco mais de água e colocar por cima pequenas bolinhas feitas com a massa de pão. Tampar e deixar cozinhar por aproximadamente vinte minutos, sem destampar.

### SAUERKRAUT

Ingredientes:

Repolho e sal

Modo de preparar: cortar o repolho bem fino e depois salgá-lo. Apertá-lo bem, com as mãos até que inicie verter água. Colocá-lo em frascos (ou barrica de madeira, como era feito antigamente), comprimindo o máximo possível e por cima um peso. Dentro de uns três dias já estará azedo.

### SAUERKUMERER

Ingredientes:

pepinos - água - sal - folhas de parreira e endro(diehl).

Modo de preparar: pepinos frescos e pequenos, basta colocá-los em um recipiente (frascos ou como antigamente se usava barricas de madeira) arrumando da melhor forma, intercalados com as folhas de parreira e as de endro. Cobrir com folhas de parreira e colocar uma salmoura, até cobrir tudo. Colocar um peso em cima. Dentro de três dias já dá para se iniciar o consumo.

**Obs.:** se for pepino comprado(já batido), cortar uma fatia da ponta do lado do cabo e esfregar esta parte cortada com a outra até juntar uma goma branca. Lavar e fazer o preparo. Isto tira o amargo do pepino.

### VATERKREPELL

Ingredientes:

½ xícara de água morna

5 gemas

1 ovo inteiro

2 colheres (sopa) de vinagre

2 colheres (sopa) de açúcar

trigo até o ponto de estender (aprox. 2 e ½ xícaras)

óleo para fritar

açúcar e canela a gosto

Modo de preparar: colocar todos os ingredientes em um bacia e misturar bem até obter uma massa homogênea e que não grude nas mãos. Estender o mais fino possível (quase transparente), cortar em pedaços quadrados, fazer dois cortes e por eles passar as pontas. Fritá-los até ficarem dourados, depois de retirados, polvilhá-los com açúcar e canela. **Obs.:** se a pessoa que for fazer estiver sozinha, é melhor deixar para dar volta nas pontas, na hora de colocar na frigideira e antes estirá-los o máximo possível. Ficam mais gostosos se polvilhados com o açúcar e canela, um a um, e dos dois lados.

### KREPPEL

Ingredientes:

3 ovos

3 colheres (sopa) de açúcar

3 colheres (sopa) de água

trigo até o ponto de estender

óleo para fritar

Modo de preparar: colocar todos os ingredientes em uma bacia e misturar bem até obter uma massa homogênea e que não grude nas mãos. Estender meio grosso, cortar em retângulos, fazer um corte no centro e por ele passar uma das pontas. Fritá-los até ficarem dourados. Polvilhá-los com açúcar canela.

## SIESSFIELSELL

### Ingredientes:

1 pote (350g) de nata (creme de leite fresco)

6 gemas

1 colher (sopa) rasa de royal

casca de um limão ralada

1 e ½ xícaras de açúcar

1 Kg. de pão dormido (dois pães grandes)

1 lata de marmelada (para o gosto brasileiro colocar **goiabada**)

Modo de preparar: cortar a marmelada em fatias e reservar. Colocar em uma bacia, o pão sem casca e feito migalhas. Modernizando o modo de preparar: colocar todos os demais ingredientes no liquidificador e bater. Despejar em cima do pão e remover bem, até tudo estar bem misturado. Untar a forma e colocar a metade da massa na forma e sobre ela as fatias de marmelada. Cobrir com o restante da massa. Assar em forno moderado. Servir frio ou quente.

**Obs.:** este prato típico é um acompanhamento para leitão assado.

## SCHNITZENSUP

### Ingredientes:

frutas secas a gosto

água

½ xícara de açúcar

1 copo de vinho tinto

1 colher (sopa) de maizena

Modo de preparar: esquentar as frutas com água fervente e depois colocá-las em água para ferver, com o açúcar. Quando cozidas agregar o vinho e engrossar com a maizena, que pode ser dissolvida em água, leite ou até mesmo um pouco de nata.

Pode ser servida só assim, quente ou então agraga-se no cozimento um tipo de “nhoque” feito apenas com 1 ovo, 1 xícara de água e trigo.

**Obs.:** prato consumido nas quartas e sextas-feiras da quaresma.

## RIEBEL-KUCHEN

### Ingredientes: (massa com fermento químico)

3 ovos

100g de margarina

2 xícaras de açúcar

3 xícaras de trigo

1 xícara de leite

1 colher (sopa) bem cheia de fermento químico

para a farofa (riebel):

2 xícaras de trigo

1 xícara de açúcar

1 colher (chá) de bicarbonato de sódio

canela a gosto

100g de banha

Modo de preparar: primeiramente fazer a farofa, apenas misturando bem com as mãos todos os ingredientes. Reservar. Bater os ovos com o açúcar e a margarina, ir acrescentando o trigo e o leite, quando necessário e por último o fermento químico. Colocar em uma forma retangular, untada e por cima a farofa. Assar em forno médio.

### Ingredientes: (massa com fermento biológico)

3 ovos

100g de margarina

1 xícara de açúcar

3 xícaras de trigo



½ xícara de leite  
2 colheres (sopa) rasa de fermento biológico

Modo de preparar: amornar o leite, enquanto isso misturar em uma vasilha, ½ xícara de trigo com uma colher de açúcar e o fermento, misturar bem, acrescentar o leite morno. Deixar crescer. Depois de crescido acrescentar os ovos bem batidos, a margarina derretida (fria ou morna) e o restante do açúcar e o trigo. Misturar bem e colocar em uma forma retangular, untada e deixar crescer. Quando a massa estiver crescida, colocar a farofa e levar para assar em forno médio.

Obs.: caso a massa ficar um pouco dura, para *prender* melhor a farofa a ela colocar uma clara de ovo batida em neve, sobre a massa.

## TRAUBEN-RIEBEL-KUCHEN

A mais difundida na região, a uma das receitas acima agrega-se um quilo de uvas pretas, debulhadas e lavadas, colocadas sobre a massa antes da farofa.

### “LATUERG”

Ingredientes:

Massa (com fermento biológico) e riegel igual a acima.

Recheio :

1 e ½ xícaras de açúcar mascavo ou refinado derretido.

2 copos de água ou leite

2 colheres (sopa) de trigo

Modo de preparar: massa e riegel igual acima. Recheio: dissolver o açúcar mascavo na água (ou leite) ou derrete-se o açúcar refinado, acrescenta-se a água (ou leite) e deixa-se ferver até obter uma calda fina. Dissolve-se o trigo em água (colocando pouco de cada vez) até completa dissolução (se necessário, peneirá-lo). Retira-se a calda do fogo e acrescenta-se o trigo dissolvido. Leva-se ao fogo novamente, até engrossar. Deixar esfriar ou amornar.

Quando a massa estiver crescida, já na forma, coloca-se colheradas do recheio e depois a farofa. Assar em forno médio.

Obs.: fica muito gostoso acompanhado de sauerkumerer!

## FRISCHKÄSE TORTE (Torta de requeijão)

Ingredientes:

Massa:

100g de manteiga

1 e ½ xícaras de açúcar

2 ovos 1 colher (sopa) de químico

farinha de trigo.

Recheio:

2 copos de leite

500g de requeijão

1 colher (sopa) de manteiga

2 colheres (sopa) bem cheias de maizena

2 gemas

1 e ½ xícaras de açúcar

Modo de preparar: a massa faz-se misturando todos os ingredientes com as mãos e acrescentando farinha de trigo até desgrudar das mãos. Forrar as laterais e o fundo de uma forma redonda com fundo falso, apenas apertando com os dedos. Reservar a massa que sobra.

Recheio: coloca-se o leite a ferver e enquanto isso, bate-se as gemas com um pouco de açúcar e em outro copo dilui-se a maizena. Quando o leite ferver, acrescenta-se o restante do açúcar, a gemada e a maizena, leva-se ao fogo novamente mexendo sempre, até engrossar. Apaga-se o fogo e coloca-se o requeijão. Colocar o recheio sobre a massa e com o restante dela que



sobrou, agregar mais trigo, para poder estender e dela retirar tiras ou pedaços, para colocar em cima, decorando a torta a critério de cada um. Assar em forno médio até a massa ficar dourada. Servir gelada.

**Obs.1:** pode-se colocar no recheio, açúcar baunilha, passas de uva ou pedaços de laranjas cristalizadas.

## FRISCHKÄSE TORTE (Torta de requeijão)

**Obs.2:** receita anterior *modernizada* pelo autor

Ingredientes:

Massa: (ou outra de sua preferência).

100g de banha

$\frac{3}{4}$  xícara de açúcar

2 ovos

1 colher (sopa) de royal

farinha de trigo.

Recheio:

1 e  $\frac{1}{2}$  copos de leite

1 kg de requeijão

2 colheres (sopa) bem cheias de maizena

$\frac{1}{2}$  xícaras de açúcar

1 lata de leite condensado

Modo de preparar: idêntica a anterior.

## VIGELKLÖSS

Ingredientes para a massa:

4 ovos

1 colher(sopa) de azeite

1 colher(chá) de fermento químico

trigo até o ponto de estender

Ingredientes para o recheio:

1 Kg. de pernil

1 Kg. de sauerkraut (repolho azedo)

2 cebolas grandes

alho, sal e pimenta a gosto

Modo de preparar: cozinhar a carne suína com o sal, alho e pimenta a gosto( se necessário em panela de pressão) até *pegar cor*. Acrescentar a cebola cortada em rodela e mexer até fritá-la. Acrescentar um pouco de água e deixar cozinhar mais um pouco. Retirar os ossos se houver e desfiar. Enquanto isso prepara-se a massa misturando todos os ingredientes (ovos-óleo-fermento-trigo) até desgrudar das mãos. Dividir em umas três partes e abrir com o rolo. Na carne já pronta agrega-se o repolho azedo, misturando bem. Colocar este recheio as massas estendidas e fazer rocamboles e depois cortar pedaços de aproximadamente uns três dedos e ir colocando-os em panelas, deixando um espaço razoável entre eles, porque vão crescer. Agregar o caldo da carne, se houver, ou então um copo de água. Tampar as panelas e ferver por cinco minutos e já estará pronto para ser servido como prato único.

**Obs.:** para aqueles que não gostam de repolho azedo, pode se usar repolho fresco, cortado fino e abafado com os temperos de sua preferência.



## KALRA

Ingredientes:

6 pés de suíno

1 orelha

1 Kg. de pernil



1 Kg. de músculo bovino, o mais próximo da pata possível (garrão)

2 cebolas grandes

sal, pimenta, alho, salsa e cebolinha a gosto

Modo de preparar: cozinhar todas as carnes com os temperos em panela de pressão. Depois de bem cozidos, retirar os ossos e desfiar as carnes (pode ser moído, se preferir), colocar de volta em panelas e agregar mais água e deixar ferver. Após apagar o fogo acrescentar a salsa e cebolinha picada. Colocar em pirex ou travessas e depois de frio guardar na geladeira, a qual, ficará como uma *gelatina*. Prato único, excelente para comer com pão fresco bem torrado e cerveja.

### SAUERTUNG

Ingredientes:

miúdos e pés de um leitão

cebola, alho, sal e pimenta a gosto

2 colheres (sopa) de vinagre

1 colher (sopa) de trigo

3 colheres (sopa) de óleo

Modo de preparar:

Cortar os miúdos e os pés do leitão, em pequenos pedaços, colocar em uma panela com um pouco de óleo, o sal, a pimenta e fritar bem. Acrescentar a cebola e o alho e fritar mais um pouco. Acrescentar água e deixar cozinhar bem. Colocar o vinagre e o trigo dissolvido em um pouco de água e ferver até engrossar. Comer com pão e pepino azedo.

### KICHENSUP

Ingredientes:

um frango, ou pedaços de frango (melhor se for caipira)

pimenta jamaica

cebola, sal, pimenta e salsinha a gosto

2 ovos

trigo até o ponto de estender.

Modo de preparar:

Colocar o frango com um pouco de sal e óleo e deixar fritar bem, até *pegar cor*. Quando estiver no ponto, acrescentar a cebola bem picada e deixar fritar mais um pouco, acrescentar bastante água quente, mais sal e a pimenta jamaica e deixar fervendo. Enquanto isto prepara-se com os dois ovos e o trigo, o macarrão, misturando até desgrudar das mãos e a massa ficar bem firme. Estender com o rolo e depois cortar o mais fino possível. Para não grudar, aplicar antes de enrolar, uma fina camada de fubá, ou fazer antes e deixar secar um pouco. Colocar no caldo e deixar ferver por apenas três minutos. Apagar o fogo e acrescentar a salsinha. Deixar em repouso umas duas horas pelo mínimo ou fazer na véspera, que fica muito mais saborosa.



### STRUDELL

Ingredientes para a massa:

1 copo de leite

1 colher bem cheia (sopa) de açúcar

1 colher rasa (sopa) de sal

2 colheres de banha

1 colher (sopa) de fermento biológico

trigo até o ponto de estender

Modo de preparar:

Dissolver o fermento, com o açúcar e um pouco de trigo, no leite morno. Deixar crescer. Após, acrescentar a banha e trigo até desprender das mãos. Deixar crescer novamente.

Ingredientes do recheio:

1 Kg de repolho azedo(ou fresco e refogado, ou ainda meio a meio)

½ Kg de cebola

1 Kg de carne moída

72



sal, pimenta e cheiro verde a gosto.

5 colheres (sopa) de óleo

Modo de preparar:

Fritar no óleo as cebolas, colocar a carne moída com o sal e a pimenta e deixar cozinhar até secar a água por completo. Acrescentar o repolho, também, sem a água. Deixar esfriar.

O strudell pode ser armado na forma de rocambole, ou em pequenos pãezinhos, para tanto, estende-se a massa com o rolo, coloca-se o recheio e enrola-se ou fecha-se. Coloca-se em assadeiras untadas e deixa-se crescer novamente. Assar em forno médio por aproximadamente meia hora.

**Obs.:** pode-se utilizar recheios doces, como por exemplo, doce de abóbora, de pêsego e outros.

## MAULTASCHEN

Ingredientes para a massa:

4 ovos

trigo até o ponto de estender

Recheio:

1 Kg de requeijão

100g de nata (creme de leite fresco)

sal, pimenta a gosto

4 folhas de hortelã, picadas bem miudinho.

Modo de preparar:

Temperar o requeijão misturando todos os ingredientes.

A massa faz-se misturando os ovos com o trigo, até ponto de estender. Abrir a massa e fazer pasteizinhos ou na forma de trouxinhas. Após, cozinhá-las em água com sal e um pouco de óleo por apenas três minutos.

Este prato tem de ser acompanhado de pão dormido, cortado em cubinhos e fritos em manteiga ou óleo, com um pouquinho de sal e orégano.

Um acompanhamento opcional é leite coalhado.

**Obs.:** na Argentina usa-se fazer o recheio doce, ou seja, requeijão com açúcar e passas de uva.

## SAUERKRAUTSUP

Ingredientes:

1 Kg de costelinha suína

1 Kg de repolho azedo

1 Kg de batata

1 cebola grande

sal e pimenta a gosto

Modo de preparar: fritar bem as costelinhas. Retirar o excesso de gordura e acrescentar a cebola picada, fritando-a. Agregar bastante água fervente, a batatinha e os temperos. Quando a batatinha estiver bem cozida agrega-se o repolho azedo. Deixa-se iniciar a fervura e apaga-se o fogo.

**Obs.:** antes de agregar o repolho, pode-se amassar, um pouco, as batatinhas com um garfo, ou então, cada um o faz em seu prato.

## KWAST (Cerveja caseira)

Ingredientes:

½ litro de malte torrado em grãos

25g de flor de lúpulo

12 litros de água

20g de levedura de cerveja

600g de açúcar

Modo de preparar:

Comocar o malte, a flor de lúpulo e ferver, por aproximadamente, uma hora e quarenta minutos.

Receita *original* da cerveja caseira, como era feita no Volga.

Agregar água fervente, à medida que for evaporando.  
Deixar esfriar por uma hora e meia. Agregar a levedura e o açúcar.  
Repousar durante dois dias. Filtrar e engarrafar.

**Obs.:** Como, atualmente, não se encontram todos estes ingredientes, faz-se a cerveja caseira de uma forma mais simples:

Ingredientes:

7 a 8 copos de açúcar  
20 litros de água  
25g de flor de lúpulo  
1 colher (chá) de fermento biológico

Modo de preparar:

Colocar em uma panela, uns quatro litros de água, a flor de lúpulo e levar ao fogo.  
Ao iniciar a fervura, apagar. (Se ferver, quanto maior o tempo, mais amarga ficará).  
Em outra panela, derreter um copo de açúcar; agregar água e fazer uma calda.  
Num recipiente (panela ou balde plástico) misturar tudo.  
Deixar repousar vinte e quatro horas, filtrar e engarrafar.  
Dentro de três dias, já estará pronta para o consumo.

**Obs.:** a calda é feita apenas para escurecer a cerveja, portanto pode ser substituída por um copo de açúcar mascavo.

### KRIBEKLÖSS

Ingredientes:

1 copo de leite  
1 colher de sopa (bem cheia) de açúcar  
200g de torresmo  
1 tablete de fermento biológico

Sal a gosto

Trigo até o ponto de estender.

Modo de preparar:

Dissolva o fermento, com o açúcar, um pouco de trigo, no leite morno. Deixar crescer. Após, acrescentar o torresmo, sal e trigo até não mais grudar nas mãos. Deixar crescer novamente. Pode-se fazer um só pão ou pequenos pãezinhos.

**Obs.:** mudança na receita original, pelo autor: substituir o torresmo por 500g de lingüiça de sua preferência, já frita e retirado o excesso de gordura. (Antes de fritá-la, retirar a pele e desmanchá-la).



### KLÖSS MIT RÖTSTZWIEBELN

Ingredientes:

1 pedaço de pão caseiro sem casca,  
equivalente a um pão francês, ou este mesmo.

2 ovos

Um pouco de leite

2 cebolas grandes

2 colheres (sopa) de manteiga (ou margarina)

Sal a gosto.

Modo de reparar:

Colocar o pão de molho no leite, após escorrer o leite em excesso (pode ser em uma peneira).

Acrescentar os ovos batidos e um pouco de sal e farinha de trigo até soltar das mãos.

Fazer rolinhos com a massa e cortá-la como “nhoques”.

Colocar para cozinhar em água fervente, com sal a gosto, até todos estarem flutuando.

Em outra panela fritar as cebolas na manteiga até ficarem bem douradas. Após os “klöss” estarem cozidos e

escorridos, misturar com a cebola frita.

Pode ser servido apenas assim, ou com um pouco de nata ou ainda uma carne com molho.

**Obs.:** Este prato ainda é muito comum na Argentina, nos dias de Quarta-feira de Cinzas e na Sexta-feira Santa

acompanhado apenas com melancia!

## LEGENDAS:

A. = Alemanha

Arg. = Argentina

BR. = Brasil

CA. = Canadá

C = Chile

Fr. = França

Hol. = Holanda

Nor. = Noruega

P. = Portugal

Pol. = Polónia

Pr. = Prússia

R. = Rússia

U. = Ucrânia

USA. = Estados Unidos

\* = data de nascimento

+ = data de falecimento

( data entre os nomes ) data de casamento

? = não se tem certeza do nome/sobrenome, ou é data estimada

A.Amp. = Alto do Amparo-PR.

B.J. = Bom Jardim/Ivaí-PR.

C.S. = Coronel Suárez-Bs.As.-Arg.

ER = Entre Rios-Argentina

G. = Guaragi/Ponta Grossa-PR.

Gpva. = Guarapuaba-PR.

Guar. = Guaraúna/T.Soares

Imb. = Imbituva-PR.

Jac./Prud. = distrito de Jaciaba/Prud.PR.

Pal. = Palmeira-PR.

Pit. = Pitanga-PR.

PG. = Ponta Grossa-PR.

Poa = Porto Alegre-RS.

Prud. = Prudentópolis-PR.

S.J. = San José-Cel. Suárez-Bs.As.-Arg.

VM. = Valle Maria-ER-Arg.

## Símbolos após os nomes:

I. ou # = irmãos na mesma família, ou da pessoa da página citada

\ ou Pr. = primos na mesma família, ou da pessoa da página citada.

F = filho do casal citado

N = neto do casal citado

B = bisneto do casal citado

A = filho(a) adotivo(a)

O número na margem direita indica a página do consorte, caso haja descendentes do casal, estes constam na família do consorte masculino.

**Obs.:** para aqueles que nunca trabalharam com livros genealógicos, uma pequena explicação quanto à numeração: na frente de todos os nomes há um número formado por um algarismo, um ponto e outro algarismo. O primeiro algarismo representa a geração. O ponto é apenas um símbolo de separação; e o segundo algarismo representa a ordem de nascimento.

Exemplo: 1.1 = primeira geração . primeiro filho    3.5 = terceira geração . quinto filho

Abaixo do 1.1, virão todos os seus descendentes da (2) segunda, (3) terceira e sucessivas gerações, até aparecer, quando for o caso, o número 1.2, 1.3 ou um novo 1.1 e assim sucessivamente.

Números que aparecem com interrogação na frente, não é certeza se é filho do casal com numeração imediatamente inferior.

Nome de esposo(a) (entre parenteses), significa que não é certeza se realmente é o esposo(a) daquela pessoa, isto devido aos muitos nomes iguais e conseqüentemente os seus filhos também aparecem entre parênteses.



## DADOS GENEALÓGICOS

A seguir, apresento todos os dados genealógicos que encontrei nos registros das Igrejas Católicas e Luteranas, Registro Civil, Arquivo Nacional, Arquivo Público do Estado do Paraná e entrevistas com as famílias, com quem contatei pessoalmente, por telefone e correspondência.

Da Rússia, censos de algumas colônias e em particular de Semenowka, registros de batismos, casamentos e óbitos da igreja, copiados manualmente pelo senhor Viktor Götte, e informações em particular da família Schaab recebidas do livro escrito por Christoph Schaab, publicado em 1916.

Quanto às datas, principalmente as de nascimento às vezes haverá divergência daquela que foi informada, porque manteve-se as dos registros religiosos.

### FAMÍLIAS x RELIGIÃO

Informação retirada, deixando apenas nas famílias que não se sabe de que colônia vieram.

#### FAMÍLIA DE (Valle Maria-ER-Argentina)

**Obs.:** família que passou pelo Rio Grande do Sul, vindos ao Brasil em 1876/7, antes mesmo da delegação de reconhecimento, que veio ao Brasil, entre setembro de 1876 a janeiro de 1877, escolher as terras dos Campos Gerais, no Paraná, como local perfeito para a grande imigração.

1.1	JOHANNES <b>ABT</b> *R. 1823? -† antes de 1910	e	ANNA MARIA TELVA (Delwa)? R. 1825? -† antes de 1910	
?2.1	Heinrich <b>Abt</b> *R. 1844 -†Arg. antes de 1907	e	Anna Maria Therre? (Dereh)? *R. -†Arg. antes de 1907	
3.1	Paulina Abt (VM-11-MAI-1897) *R. 1879 -†Arg.	e	Peter <b>Hofstätter</b> *R. 1877 -†Arg.	
3.2	Anna Maria Abt (VM-11-MAI-1897) *R. 1880 -†Arg.	e	Hieronymus <b>Kapp</b> *R. 1874 -†Arg.	
3.3	Isabel Abt (VM-19-OUT-1899) *Arg. 1882 -†Arg.	e	Enrique <b>Rupp</b> *Arg. 1880 -†Arg.	
3.4	Ana Abt (VM-18-ABR-1907) *Arg. 1886 -†Arg.	e	Antonio <b>Rupp</b> *Arg. 1886 -†Arg.	
2.2	Johannes <b>Abt</b> *R. 1852 -†Arg. antes de 1920	e	1ª Katharina Kollmann *R. 1855? -†Arg. 1896	
3.1	Johann Peter <b>Abt</b> (VM-18-AGO-1896) *R. 1875 -†Arg.	e	Anna Rupp *R. 1876 -†Arg.	
3.2	Bartolomé <b>Abt</b> (Vm-21-AGO-1900) *Arg. 1881 -†Arg.	e	1ª Isabel Schoen *Arg. 1882 -†Arg. antes de 1910	
3.2	Bartolomé <b>Abt</b> (Vm-10-SET-1910) *Arg. 1881 -†Arg.	e	2ª Elisabetha Ziegmann *R. 1880 -†Arg.	
3.3	Rosa Abt (VM-17-SET-1912) *Arg. 1892 -†Arg.	e	Pedro <b>Schwemler</b> *Arg. 1890 -†Arg.	
3.4	Juan <b>Abt</b> (VM-15-OUT-1912) *Arg. 1890 -†Arg.	e	Elisa Glocker *Arg. 1893 -†Arg.	
3.5	José <b>Abt</b> (Cr.27-ABR-1920) *Arg. 1896 -†Arg.	e	Katharina Rückert *R. Preuss?/R. 1901 -†Arg.	
2.2	Johannes <b>Abt</b> (VM-20-OUT-1910) *R. 1852 -†Arg.	e	2ª Katharina Orth *R. 1859 -†Arg. vv. Joh. Auer	
?2.3	Dorothea Abt *R. 1860? -†Arg. 1886?	e	Nikolaus <b>Kessler</b> *R. 1858 -†Arg.	
?2.4	Katharina Abt *R. 1860? -†Arg.	e	Michael <b>Phetter</b> *R. 1859 -†Arg.	454(3.2)
?2.5	Anna Maria Abt *R. 1861? -†BR.	e	Peter <b>Phetter</b> *R. 1857 -†BR.	454(3.1)
?2.6	Mathias <b>Abt</b> *R. 1862?? -†Arg.	e	(Kath)* Elisabetha Kind	
3.1*	Rosa Abt (Cr.24-AGO-1903) *R. 1885 -†Arg.	e	João <b>Scheffer</b> *BR.13-AGO-1881-†Arg.	530(3.5)

3.2	José <b>Abt</b> (VM-22-SET-1908) *Arg. 1888 -†Arg.	e	1ª Elisa Gerstner *Arg. 1889 -†Arg. antes de 1923	
3.2	José <b>Abt</b> (Cr.-13-FEV-1923) *Arg. 1888 -†Arg.	e	2ª Ana Bárbara Wendler *Arg.06-NOV-1894-†Arg. vv.	717(3.3)
3.3*	Catalina Abt (Cr.30-ABR-1908) *Arg. 1889 -†Arg.	e	Franz <b>Kerber</b> *R. 1888 -†Arg.	
3.4*	Juan <b>Abt</b> *Arg.08-JUL-1895-†Arg.			
2.7*	Katharina Abt (2ª)? (VM-08-FEV-1881) *R. 1863 -†Arg. 1886?	e	Bartholo <b>Bernhardt</b> *R. 1857 -†Arg.	
2.8	Jakob <b>Abt</b> *R. 1867 -†Arg.	e	Katharina Dänning *R. 1869? -†Arg.	
3.1	Juan <b>Abt</b> (VM-22-ABR-1913) *Arg. 1890 -†Arg.	e	Ana Franck *Arg. 1895 -†Arg.	
3.2	Bartolo <b>Abt</b> (VM-29-SET-1914) *Arg. 1890 -†Arg.	e	Catalina Wittmann *Arg. 1893 -†Arg.	
3.3	Ana Maria Abt (VM-22-AGO-1912) *R? 1893 -†Arg.	e	Johannes <b>Dreher</b> *Arg. 1890 -†Arg.	
3.4	Catalina Abt (VM-27-ABR-1915) *Arg. 1894 -†Arg.	e	Juan <b>Franck</b> *Arg. 1893 -†Arg.	
3.5	Paulina Abt (VM-14-SET-1916) *Arg. 1896 -†Arg.	e	José <b>Gerstner</b> *Arg. 1893 -†Arg.	
3.6	Santiago <b>Abt</b> (VM-14-OUT-1919) *Arg. 1898 -†Arg.	e	Ana Maria Wendler *Arg. 1900 -†Arg.	717(3.1)
3.7	Miguel <b>Abt</b> (VM-07-OUT-1924) *Arg. 1900 -†Arg.	e	Paulina Wendler *Arg. 1904 -†Arg.	717(3.2)
3.8	Pedro <b>Abt</b> (VM-06-SET-1927) *Arg. 1903 -†Arg.	e	Margarita Dittler *Arg. 1906 -†Arg.	

#### FAMÍLIA DE (Uvaia/P.Gorssa)

1.1	ANTON <b>AGG</b> *R. 1825? - †R?	e	KATHARINNA (FRANK OU ROLLHÄUSER) *R. 1827? - †R?	
2.1	Johannes <b>Agg</b> *R. 1855? - †BR?	e	Katharina Lindeich *R. 1869? - †BR?	
Casaram-se em ? -Saratov-Rússia no ano de 1882.				
3.1	Anna Catarina Agg *BR.21-AGO-1879			
3.2	João Pedro <b>Agg</b> *BR.13-JUL-1883-†BR			
2.2	Anna Elisabetha Agg *R. 1857 - †BR. 1928	e	Jakob <b>Nahm</b> *R. 1855 - †BR.12-AGO-1922	437(2.2)
2.3	Anna Margretha Agg *R. 1860? -†Arg.	e	Johannes <b>Frank</b> *R. 1857 -†Arg.antes de 1924	230(2.3)

#### FAMÍLIA DE (Palmeira e P.Grossa)

1.1	GEORG <b>ALBACH</b> *R. 1814 - †BR. 1890?	e	ROSINA ? *R. 1815 - †BR? 1895?	
Casaram-se em Beaugard-Saratov-Rússia, no ano de 1833? Embarcaram no navio Valpariso, sob o comando do Capitão Von Helten, com destino ao porto de Paranaguá-Paraná Brasil em 20 de janeiro de 1878. Proveniente de Beaugard. Conforme lista de passageiros do Porto de Hanburg-A. Obs.: Provavelmente deixou o País, menos o filho mais novo, que aqui permaneceu.				
2.1	Christhian <b>Albach</b> *Beaugard-R. 1839 -†?	e	Maria ? *R. 1839 -†?	
2.2	Heinrich <b>Albach</b> *Beaugard-R. 1841 -†?	-	? ? *R. 1843? -†R. entre 1871 e 1877	
3.1	Maria Albach *R. 1866		<b>3.2</b> Katharina Albach *R. 1871	
3.3	Johannes <b>Albach</b> *R. 1876		<b>3.4</b> Konrad <b>Albach</b> *R.??-ABR.1877 (9 meses)	
2.3	Jakob <b>Albach</b> *Beaugard-R. 1851 -†?	e	Maria ? *R. 1851 -†?	
3.1	Anna Albach *R. 1872		<b>3.2</b> Gottlieb <b>Albach</b> *R. 1874	



- 2.4 Johannes **Albach** e Bertha Wichert 757(2.2)  
 \*Beauregard-R.10-JUL-1853-†BR.09-ABR-1898 \*A.04-JAN-1856-†BR.28-JAN-1930  
 Provavelmente se conheceram no navio e se casaram no Brasil, em 12 de fevereiro de 1878.  
 Foto tirada em P. Grossa-PR-Brasil, no ano de 1903/4 e estão nela, da esquerda para a direita:  
 Em pé: Lydia – Martha – Maria Amália – Guilherme Roedel – Frederico Justus Sbr. – João – Guilherme Salomão  
 Adolfo Martinho e Samuel.  
 Sentadas: Maria Suzana (c/Ricardo no colo) – BERTHA WICHERT, e na sua frente Bertha Roedel  
 Anna Elizabeth (c/ Frida?, no colo) e Stanislawa (c/Maria Amália, no colo).
- 3.1 João **Albach** (PG.30-MAI-1903) e Stanislawa Pietrochinski  
 \*BR.10-JUL-1879-†BR.16-FEV-1952 \*BR.11MAI-1886-†BR.30-OUT-1997
- 4.1 Maria Amália Albach (PG.27-NOV-1926) e Antenor Alves **Meira** #  
 \*BR.22-SET-1902-†BR. 1995 \*BR.11-JUN-1901-†BR.
- 4.2 Anna Luiza Albach (PG.05-FEV-1927) e Jacob **Delgobbo**  
 \*BR.08-AGO-1905-†BR. \*BR.12-AGO-1904-†BR.18-AAGO-1966
- 4.3 João **Albach** Filho e Nilza Bach  
 \*BR. 1906 -†BR. \*Suíça
- 5.1 Ruth Érica Albach (PG.07-ABR-1951) e Edmundo **Schneider** 574(4.4)  
 \*BR.29-MAI-1934 \*BR.03-DEZ-1928-†BR.18-JUN-2008
- 5.2 Neiva Myrte Albach e Marciano **Lozinski**  
 \*BR.11-ABR-1937-†BR.01-AGO-2004 \*BR.28-OUT-1933-†BR.07-AGO-2003
- 5.3 Rehlindes Alberta Albach e Luiz Fernando **Olstan**  
 \*BR.09-MAI-1939-†BR.27-JUN-2008 \*BR.05-MAR-1938-†BR.08-OUT-2010
- 4.4 Theobaldo **Albach** e Adelaide Cordeiro  
 \*BR.1908 -†BR. \*BR.
- 4.5 Thereza Albach e Antonio Miguel **Bueno**  
 \*BR.04-OUT-1910-†BR. \*BR.
- 4.6 Ida Albach (PG.15-JUN-1929) e Simão **Meira** #  
 \*BR.26-MAR-1912-†BR. \*BR.28-OUT-1905-†BR.
- 4.7 Emma Albach e Miguel **Kulka**  
 \*BR. 1914? \*BR.
- 4.8 Paulo Albach - solteiro  
 \*BR. 1916 -†BR. 1937
- 4.9 Bertha Albach e Simão **Tratz**  
 \*BR. 1918 \*BR.
- 4.10 Rosa Albach (PG.28-ABR-1945) e Ludovico **Vientz**  
 \*BR.12-AGO-1919 \*BR.05-MAI-1916
- 4.11 Osvaldo **Albach** e Júlia Formanski  
 \*BR.09-DEZ-1922 \*BR.06-JAN-1932
- 3.2 Maria Suzana Albach (PG.15-JUN-1901) e Guilherme **Roedel**  
 \*BR.22-OUT-1881-†BR. \*SC/BR. 1871 -†BR.
- 4.1 Bertha Roedel e ? **Mattos**  
 \*BR. 1901 -†BR. \*BR.

4.2	Ricardo <b>Roedel</b> *BR. 1902 -†BR.	e	?	
4.3	Emma Amália Roedel *BR.23-OUT-1903-†BR.27-DEZ-1984	e	Paulo <b>Justus</b> *BR.26-JAN-1903-†BR.16-MAR-1992	350(3.11)
4.4	Gustavo <b>Roedel</b>	e	?	
4.5	Anna Roedel	e	Henrique <b>Krausen</b>	
4.6	Olga Roedel	e	Daniel <b>Schrutt</b>	
3.3	Anna Elizabeth Albach (28-NOV-1903) *BR.22-JAN-1884-†BR.18-AGO-1978	e	Frederico <b>Justus</b> *BR.03-JUN-1882-†BR.21-NOV-1964	348(3.3)
3.4	Guilherme Salomão A. (30-MAI-1908) *BR.19-DEZ-1888-†BR.26-FEV-1952	e	Rosa Büchner *BR. 1893-†BR.01-ABR-1977	
Ela era filha de: Wilhelm Büchner e Emma ?				
4.1	Juvenal Arthur <b>Albach</b>	e	Ondina	
4.2	Raul Carlos <b>Albach</b> *BR.14-FEV-1915-†BR.30-JUN-1997	e	Ione Ianesko *BR.06-SET-1925	
4.3	Lucy Irene Albach	e	Rui <b>Rebolin</b>	
4.4	Rubens <b>Albach</b>	e	Glauce Carneiro	
4.5	Orlando <b>Albach</b>	e	Lídia Smolarek	
4.6	Percy <b>Albach</b> *BR.31-JUL-1931-†BR.29-JUL-1981	e	Ivanilda Ribas *BR.	
3.5	Maria Amália A. (01-MAI-1909) *BR.16-ABR-1889-†BR.08-MAR-1951	e	Gustavo <b>Jensen</b> *BR.15-JUN-1887-†BR.27-AGO-1923	741(3.5)
3.6	Samuel <b>Albach</b> (13-JUL-1912) *BR.21-AGO-1891-†BR.04-OUT-1973	e	1ª Maria Cristhina Justus *BR.08-DEZ-1894-†BR.22-FEV-1953	350(3.9)
4.1	Clara Noêmia Albach (PG.29-JUN-1933) *BR.23-MAR-1913-†BR	e	Jorge <b>Pereira</b> *BR.03-OUT-1904-†BR	
4.2	Mercedes Albach (PG.03-OUT-1936) *BR.27-JUN-1916-†BR.01-JUN-1992	e	Miguel Nicolau <b>Abib</b> *BR.11-SET-1915-†BR	
4.3	Joanides <b>Albach</b> (PG.21-JAN-1950) *BR.27-DEZ-1921-†BR.16-JUL-1997	e	Carmem Palmato Ferreira *BR.21-JUN-1930	
4.4	Isolde Albach (PG.15-JAN-1944) *BR.08-JUN-1923	e	Ateneu <b>Guimarães</b> *BR.03-dez-1916	
4.5	Nadir João <b>Albach</b> (PG.20-JAN-1945) *BR.07-ABR-1925	e	Zulmira Justus *BR.16-FEV-1927	352(5.2)
4.6	Alfredo <b>Albach</b> (PG.10-MAI-1941) *BR.24-AGO-1929-†BR.18-DEZ-1974	e	Antoélia Braga *BR.06-MAR-1923	
4.7	Haydê Ercília Albach (PG.07-JAN-1950) *BR.07-JAN-1930-†BR.15-NOV-1986	e	Joel <b>Larocca</b> *BR.27-MAI-1927-†BR.29-FEV-1976	
4.8	Newton Felipe <b>Albach</b> *BR.01-JUN-1932-†BR.26-MAR-1971	e	Wally Lora Roedel *BR.03-JAN-1933-†BR.29-NOV-1977	
4.9	Ivone Albach *BR.14-NOV-1933	e	João <b>Contin</b> *BR.03-MAR-1926	
4.10	Samuel <b>Albach</b> Jr. *BR.19-AGO-1938	e	Marisa Soltes *BR.22-SET-1944	
3.6	Samuel Albach (PG.14-JUL-1956) *BR.21-AGO-1891-†BR.04-OUT-1973	e	2ª Palmira Cunha de Souza *BR.06-JAN-1907	
Sem descendência.				
3.7	Adolfo Martinho A. (PG.11-FEV-1915) *BR.11-JUN-1893-†BR.02-MAR-1947	e	Abgail Marcondes *BR.	
4.1	Arthur <b>Albach</b> *BR. 1917			
4.2	Ione Albach *BR. 1919			
4.3	Rubens <b>Albach</b> *BR. 1923			
3.8	Martha Albach (PG.21-FEV-1914) *BR.17-NOV-1895-†BR.22-FEV-1976	e	João Maria Alves <b>Brasim</b> *BR.	
3.8	Martha Albach (PG.25-MAI-1934) *BR.17-NOV-1895-†BR.22-FEV-1976	e	Johann <b>Zahn</b> (viúvo) *Hol..22-OUT-1881	
Sem descendência nos dois casamentos.				
3.9	Lydia Albach (PG.28-FEV-1916) *BR.16-OUT-1898-†BR.06-JUL-1981	e	João Gomes <b>Tavares</b> *BR.24-JUL-1894-†BR.17-JAN-19??	
4.1	Aracy Tavares	e	Naor <b>Nogueira</b>	
4.2	Noemi A. Tavares (PG.28-DEZ-1939) *BR.03-NOV-1920	e	Ricardo <b>Las</b> *BR.12-JAN-1910	
4.3	Ruth Tavares	e	Aroldo <b>Borio</b>	
4.4	Edemê Tavares	e	Acássio <b>Frare</b>	
4.5	Zelma Tavares	e	Peter <b>Lemer</b>	



4.6	Daniel Albach <b>Tavares</b> *BR.07-DEZ-1937	e	Aracy Kloster *BR.01-MAI-1941	372(8.4)
4.7	Roberto <b>Tavares</b>	e	Sonia Schrutt	
2.5	Elisabetha Albach *R. 1858			
1.2	JOHANN HEINRICH <b>ALBACH</b> *R.24-JUN-1836-†BR.16-JUL-1892	e	MARIA KATH. (MARG.)? HARTAMANN *R.15-JAN-1835-†BR.09-NOV-1917	269(4.2)
Casaram-se em Beaugard-Saratov-Rússia, no ano de 1857.				
2.1	Maria Katharina Albach *R. 1858 -†BR.	e	? ?	
2.2	Maria Margretha Albach *R. 1859 - †BR.1947	e	Christian <b>Christensohn</b> *R. 1857 -†BR. 1945	175(3.2)
2.3	Johann Heinrich <b>Albach</b> *R. 1860 -†BR.	-	_____?	
2.4	Johann Friederich <b>Albach</b> *R. 1863 -†BR.	e	Maria Elisabetha Hartmann *R.12-MAI-1866-†BR.28-MAR-1916	269(5.6)
3.1	João Frederico <b>A.</b> (Pal.06-JAN-1910) *BR.26-MAI-1886-†BR.	e	1ª Amalia Göbel *BR. 1887? -†BR.antes de 1913	241(2.4)
3.1	João Frederico <b>A.</b> (Pal.19-JUL-1913) *BR.26-MAI-1886-†BR.	e	2ª Helena Horst *BR.23-JAN-1898-†BR.15-NOV-1953	333(3.10)
4.1	João Pedro <b>Albach</b> *BR.20-JUL-1917-†BR.			
4.2	Otto <b>Albach</b> *BR.10-JUN-1919			
4.3	Clara Albach *BR.13-DEZ-1921			
4.4	Ana Alice Albach *BR.06-DEZ-1923			
4.5	Germano <b>Albach</b> *BR.13-OUT-1925			
4.6	Adolfo Frederico <b>Albach</b> *BR.21-ABR-1927			
4.7	David <b>Albach</b> *BR.11-JUL-1930-†BR.22-DEZ-1970			
4.8	Afonso <b>Albach</b> *BR.17-JUL-1932			
3.2	João Felipe <b>Albach</b> (PG.22-OUT-1915) *BR.22-SET-1888-†BR.	e	Christina Clara Eurich *BR. 1896 -†BR.	222(3.11)
4.1	Bertha Albach (Imb.25-OUT-1941) *BR.24-JAN-1922-†BR.	e	Valdemier <b>Zwaretch</b> *BR.24-SET-1916-†BR.	221(4.2)
3.3	Anna Elizabeth Bertha A. (28-NOV-1925) *BR.25-DEZ-1891-†BR.	e	Gaspar <b>Eurich</b> *BR.04-AGO-1895-†BR.	222(3.10)
3.4	Christina Albach (Pal.29-DEZ-1917) *BR. 1897-†BR.	e	Guilherme <b>Bauer</b> *BR. 1896 -†BR.	108(3.7)
3.5	Bertha Albach (26-NOV-26) *BR.22-DEZ-1900-†BR.	e	David <b>Bauer</b> *BR.23-MAR-1901-†BR.	110(3.10)
2.5	Johann Philipp <b>Albach</b> (Pal.26-DEZ-1889) *R.10-JUN-1867-†BR.06-ABR-1941	e	Maria Sophia Lederer *R.25-NOV-1869-†BR.	405(2.2)
3.1	Catharina Sofia Albach (Pal.05-OUT-1912) *BR.27-SET-1882-†BR.	e	João Frederico <b>Christensohn</b> *BR.22-SET-1879-†BR.	175(4.2)
3.2	Hannete Albach (19-ABR-1919) *BR. 1899 -†BR.	e	João Martim <b>Wigand</b> *BR.22-AGO-1890-†BR.21-JUL-1965	724(3.3)
3.3	Ana Elizabeth Albach (Pal.23-OUT-1921) *BR.31-OUT-1901-†BR.	e	Manoel <b>Stehle</b> 25-JUL-1898-†BR.	664(3.7)
3.4	Frederico <b>Albach</b> (Pal.09-FEV-1929) *BR.27-SET-1903	e	Editha Eduvirgem Wunder *BR.14-AGO-1909	275(6.5)
3.5	Henrique <b>Albach</b> (Pal.05-OUT-1912) *BR.10-NOV-1905-†BR.	e	Helena Hartmann *BR.24-AGO-1910-†BR.	271(6.5)
4.1	Nathalia Albach (31-MAI-1952) *BR.23-JAN-1930	e	Jacob Henrique <b>Margraf</b> *BR.09-SET-1926-†BR.	412(6.8)
4.2	Anita Albach *BR. 1932?	e	Eugênio <b>Margraf</b> *BR. 1928?	412(6.9)
3.6	Emília Albach (Pal.15-JUN-1934) *BR.03-SER-1907-†BR.antes de 1953	e	Francisco <b>Eurich</b> *BR.10-NOV-1908-†BR.	221(4.1)
3.7	João <b>Albach</b> (Palm.05-JAN-1933) *BR.10-NOV-1909-†BR.02-JUN-1996	e	Lina Lederer *BR.24-NOV-1913	405(3.8)
4.1	Cristhiano <b>Albach</b> *BR.11-JAN-1932?	e	Elvira Eurich *BR.	
4.2	Hilda Albach *BR.22-DEZ-1936	e	Moacir <b>Wiegand</b> *BR.28-JUN-1931	721(4.5)

4.3 Edil Albach  
\*BR.17-MAR-1946

e Rubens **Hartmann**  
\*BR.24-AGO-



2.6 Johann **Albach** ( 1891 ) e Maria Katharina Lederer 405(2.3)  
\*R. 1871 -†BR. 1948 \*R. 1871 -†BR. 1948(5 dias antes dele)

Foto tirada em Quero-Quero/Palmeira-Paraná-Brasil, no ano de 1925? e estão nela, da esquerda para a direita, além do casal, todos os filhos: (Helena - Anna Catarina - Maria Catarina - Sofia - Regina - Margarida - João Chritiano e João Henrique)? e a menor nela inserida, o casal em 1941.

3.1 Maria Catarina Albach (Pal.29-MAR-1913) e Cristiano **Lederer** 403(3.1)  
\*BR.04-JAN-1894-†BR.23-SET-1938 \*BR.27-NOV-1889-†BR.31-DEZ-1975

3.2 Anna Catarina Albach e Gaspar **Hartmann** 276(5.9)  
\*BR.29-SET-1895-†BR. \*BR.

3.3 João Henrique **Albach** e Maria Hartmann 270(6.3)  
\*BR.14-JUL-1897-†BR.20-OUT-1992 \*BR.05-JAN-1902-†BR.07-JAN-1986

4.1 Emília Albach \*BR.22-OUT-1922-†BR.1923

4.2 Olga Albach e Hugo **Krambeck**  
\*BR.10-JAN-1923-†BR.20-AGO-2000 \*BR.09-DEZ-1924

Ele era filho de: Paulo Krambeck \*BR.17-NOV-1883 e Maria ? \*BR.24-MAI-1888

4.2 Anna Albach \*BR.09-JAN-1924-†BR. 1924 -

4.3 Germano **Albach** \*BR. 1926 -†BR. 1926 -

4.4 Elza Albach \*BR.12-MAR-1928-†BR. 1928

4.6 Romilda Albach e Mario **Delfrate**  
\*BR.07-FEV-1935?-†BR. 1987? \*BR. 1930? -†BR.

4.7 Heitor Albach -

3.4 Helena Albach (30-NOV-1918) e David **Wigand** 721(3.10)  
\*BR. 1899 -†BR.19-ABR-1943 \*BR.1893 - †BR.

3.5 João Christiano **Alb.** (13-SET-1924) e Sofia Stadler 658(5.5)  
\*BR.18-NOV-1901-†BR. \*BR.24-JAN-1901-†BR.

3.6 Sofia Albach (Pal.13-NOV-1923) e Gaspar **Wigand** 721(3.12)  
\*BR.14-NOV-1903-†BR. \*BR.18-DEZ-1896-†BR.20-SET-1984

3.7 Margarida Albach e João Martin **Lederer** 405(3.6)  
\*BR.30-MAI-1906-†BR.11-DEZ-1975 \*BR.18-MAR-1904-†BR.09-JUN-1990

3.8 Regina Albach (23-JAN-1932) e Amadeu **Baroni**  
\*BR.16-JAN-1911-†BR. \*BR.09-MAI-1907

2.7 Anna Elisabetha A. (c.02-FEV-1894) e Johannes **Stadler** 658(4.8)  
\*R. 1873 - †BR. \*R. 1871 - †BR.

2.8 Anna Katharina Albach e ? ?  
\*R. 1877 - †BR.

#### FAMÍLIAS DE.

1.1 CHRISTIAN **ALTERGOTT** e DOROTHEA ?  
\*Schwed-Samara-R. 1836 \*R. 1840

Embarcaram no navio Rio, sob o comando do Capitão Von Helm, com destino ao porto de Paranaguá Paraná-Brasil em 06 de fevereiro de 1878. Conforme lista de passageiros do Porto de Hanburg-Alemanha. Certamente deixaram o País.

2.1	David <b>Altergott</b> *R. 1860		<b>2.2</b>	Heinrich <b>Altergott</b> *R. 1863
2.3	Karl <b>Altergott</b> *R. 1868		<b>2.4</b>	Dorothea Altergott *R. 1869
2.5	Christian <b>Altergott</b> *R. 1877 (6 meses)		<b>2.6</b>	Katharina Altergott *R. 1877 (6 meses)
?	HEINRICH <b>ALTERGOTT</b> *R. 1839	e	JULIA ANNA ?	*R. 1839
2.1	Elisabetha Altergott *R. 1861		<b>2.2</b>	Dorothea Altergott *R. 1868
2.3	David <b>Altergott</b> *R. 1869		<b>2.4</b>	Sophia Altergott *R. 1872
2.5	Anna Altergott *R. 1877 (11 meses)		<b>2.6</b>	Katharina Altergott *R. 1878 (1 mês)
1.3	GOTTFRIED <b>ALTERGOTT</b> *Schwed-Samara-R. 1841	e	KATHARINA ?	*R. 1842
2.1	Christina Altergott *R. 1862		<b>2.2</b>	Maria Altergott *R. 1877 (10 meses)
?	CHRISTIAN <b>ALTERGOTT</b> *Schwed-Samara-R. 1850	e	ELISABETHA ?	*R. 1851
2.1	Heinrich <b>Altergott</b> *R. 1871		<b>2.2</b>	Maria Altergott *R. 1876
2.3	Katharina Altergott *R. 1877? (11 meses?)		<b>2.4</b>	Karl <b>Altergott</b> *R. 1878 (1 mês)

#### FAMÍLIA DE (Faxinalzinho/Teixeira Soares)

1.1	GOTTFRIED <b>ALTERGOTT</b> *Schwed-Samara--R. ( 1800? - †R. 1870 )?	e	MARIA KATHARINNA ?	
			*R. ( 1800? - †R. 1870 )?	
2.1	Maria Elisabetha Altergott *R. 1840 - †BR.26-JUN-1906	e	Michael <b>Hilgenberg</b>	301(2.2)
			*R.12-FEV-1838-†BR.24-JUN-1916	
2.2	Christhian <b>Altergott</b> *R. 1842 -†R.após 1898	e	Eva Bahls	
			*R. 1842? - †R.antes de 1898	
3.1	Christoph <b>Altergott</b> (07-JAN-1898) *R. 1873 - †BR.	e	Maria da Luz d'Oliveira	
			*BR. 1880? -†BR.	
3.2	....			
?	Karl <b>Altergott</b> *R. 1854	e	Katharina ?	
			*R. 1855	

Embarcou no navio Valparaíso, sob o comando do Capitão Von Holten, com destino ao Rio Grande do Sul- Brasil em 06 de outubro de 1877. Proveniente de Schwed. Constava Schwed. Conforme lista de passageiros do Porto de Hanburg-Alemanha.

#### FAMÍLIA DE (Faxinalzinho/Teixeira Soares) Evangélicos

1.1	MICHAEL <b>ALMANN</b> *R. 1851 -†BR.04-MAR-1901	e	? ?	
			*R. 1853? -†?antes de 1901	

Obs.: óbito feito por Philipp Justus, em Entre Rios(atual Guaragi).

#### FAMÍLIAS DE

1.1	JOHANNES <b>AMANN</b> *Kamenka-Saratov-R. 1855	-	Solteiro	
-----	--	---	----------	--

Embarcou no navio Rio, sob o comando do Capitão Lorenzen, com destino ao porto do Rio de Janeiro-RJ- Brasil em 12 de maio de 1876. Proveniente de Kamenka. Conforme lista de passageiros do Porto de Hanburg-Alemanha. Certamente deixou o País.

1.1	MICHAEL <b>AMANN</b> *Hölzel-Samara-R. 1821 - †?	e	MAGDALENA ?	
			*R. 1831 - †?	

Embarcou no navio Valparaíso, sob o comando do Capitão Von Helten, com destino ao porto de Buenos Aires-Arg. em 20 de janeiro de 1878. Proveniente de Hölzel. Conforme lista de passageiros do Porto de Hanburg-Alemanha. Certamente deixaram o País.

2.1	Michael Amann *Hölzel-R. 1851	e	Margretha ?	
			*R. 1851	
3.1	Michael <b>Amann</b> *R. 1870		<b>3.2</b>	Katharina Amann *R. 1871
3.3	Margretha Amann *R. 1873		<b>3.4</b>	Nikolaus <b>Amann</b> *R. 1876
3.5	Jakob <b>Amann</b> *R.??-DEZ-1877 (1 mês)		<b>3.5</b>	....

2.2 Barbara Amann \*R. 1861

2.3 Heinrich Amann \*R. 1872

FAMÍLIA DE (Rússia/Brasil)

Obs.: censo de 1798 – colônia Hildmann (o sobrenome variava, também, para Amerein/Amerine)

- 1.1 ADAM AMREIN e 1ª ? ?  
\*A. 1740? - †R. antes de 1798 \*A. 1744? - †R.
- 2.1 Johann Adam Amrein (Hild. 1795) e Margretha(Maria Eva) Kloster = 373(2.1/2ª)  
\*R. 1772 - †R. \*R. 1775 - †BR.
- 3.1 Melchior Amrein \*Hild.-R. 1796 - †R.
- 3.2 Anna Maria Amrein \*Hild.R. 1798 - †R.
- 3.3 . . . .
- 1.1 ADAM AMREIN (Pfeifer 1775) e 2ª MARGRETHA ?  
\*A. 1740? - †R.antes de 1798 \*A. 1745 - †R.após 1798
- 2.2 Johannes Amrein \*R. 1777 - †R.
- 2.3 Katharina Amrein \*R. 1779 - †R.
- 2.4 Georg Amrein (Pfeifer 1804) e Eva Margretha Köhler = 373(3.9)  
\*R. 1782 - †R. 1852 \*R. 1742 - †R.
- 3.1 . . .



- 3.10 Katharina Amrein  
\*R. 1823 -†BR.19-JUN-1906
- e
- Peter Becher 113(3.3)  
Leichtling-R. 1822 - †BR. 1885
- Foto tirada em Ponta Grossa-Paraná-Brasil, em 1900?

2.5 Anna Maria Amrein \*R. 1786 - †R.

Obs.: vivia com a família: Katharina Kloster \*R. 1782 (filha de Margretha Kloster)

FAMÍLIAS DE (Quero-Quero/Palmeira)

- 1.1 CHRISTIAN ARNHOLD e MARIA ?  
\*Rosenheim-Samara-R. 1823 \*R. 1828
- Embarcou no navio Buenos Aires, sob o comando do Capitão Lorenzen, com destino ao porto de Paranaguá-PR- Brasil em 06 de setembro de 1877. Proveniente de Rosenheim. Conforme lista de passageiros do Porto de Hanburg-Alemanha. Provavelmente deixaram o País.
- 2.1 Friederich Arnhold \*R. 1845 - solteiro?/viúvo?
- 2.2 Karl Arnhold e Dorothea ?  
\*R. 1848 \*R. 1848
- 3.1 Heinrich Arnhold \*R. 1868
- 3.2 Christian Arnhold \*R. 1870
- 3.3 Wilhelmina Arnhold \*R. 1871
- 3.4 Karl Arnhold \*R. 1876 (9 meses)
- ?2.3 KONRAD ARNHOLD e JULIANA ?  
\*R. 1854 \*R. 1855

FAMÍLIA DE (USA e Brasil) Católicos

- 1.1 JAKOB ARNOLD e MARGRETHA FALLER  
\*R. 1836? - †USA. 1911? \*R. 1840? - †USA. 1918?



2.1 Katharina Arnold ( USA.1880 )  
\*R. 1863 - †BR. 1947

e

Joseph Mayer  
\*R. 1861 - †BR.19-MAI-1939

425(3.1)

FAMÍLIA DE (Lago-Palmeira)



1.1 THOMAS AUER e ANNA KATHARINNA SCHÖNBERGER  
\*Rohleder-R. 1856 - †BR. 20-MAI-1917 \*Graf-R. 1857 - †BR. 1934

Casaram-se em Rohleder-Saratov-Rússia, no ano de 1875.

Foto na página seguinte, tirada no Lago-Palmeira-Paraná-Brasil, no ano de 1905, e estão nela, da esq. para a direita, além do casal, os filhos: atrás: José - Jacob - João - Pedro: e na frente: Antonio e Francisco

- 2.1 (uma menina) Auer - \_\_\_\_\_  
\*R. 1876 - †Oc. Atlântico 1878
- 2.2 Raymond Auer (05-SET-1898) e Rosa Schoenberger 589(2.3)  
\*R.12-JAN-1877-†BR.29-JUL-1961 \*BR.29-JAN-1879-†BR.15-ABR-1968
- 3.1 Maria Auer (07-MAI-1921) e José Kosmoski  
\*BR.22-SET-1899-†BR.30-OUT-1986 \*BR.19-MAR-1895-†BR.30-MAR-1938
- 3.2 Anna Auer (Pal.16-OUT-1923) e Alexandre Mayer Bach 100(4.1)  
\*BR.19JAN-1900 \*BR.15-DEZ-1898-†BR.04-MAR-1972
- 3.3 Raimundo Auer F. (Palm.10-FEV-1934) e Helena Germano Bach 98(4.1)  
\*BR.15-MAI-1906-†BR.21-DEZ-1977 \*BR.01-NOV-1912-†BR.25-SET-1982
- 4.1 . . . .
- 4.2 Luiz Auer e Marleyne Rodrigues  
\*BR.02-OUT-1940-†BR.09-ABR-1981 \*BR.15-JUN-1940
- 3.4 Clara Auer (28-ABR-1928) e José Schmidt 567(3.11)  
\*BR.15-JUN-1908 \*BR.27-MAR-1899-†BR.27-SET-1996
- 3.5 Reinaldo Auer - solteiro  
\*BR. 1910?-†BR.
- 3.6 Ida Auer e José Coradassi  
\*BR. 1912? -†BR. \*BR. 1908? -†BR.
- 3.7 Osvaldo Auer (Pal.06-NOV-1937) e Therezinha (Dina) Garbuio  
\*BR.27-NOV-1913-†BR. \*BR.17-ABR-1915-†BR.
- Obs.:** Ver a ascendência da esposa no livro: Santa Maria da Boca do Monte” de Antonio e Ariel Tomas.
- 3.8 Nestor Auer (Pal.31-MAI-1938) e Maria Gorte 244(3.7)  
\*BR.02-JAN-1916-†BR.06-MAI-1988 \*BR.13-MAI-1920-†BR.04-AGO-2012
- 3.9 Dionísio Auer (29-DEZ-1943) e Leonor Büchner  
\*BR.24-NOV-1917-†BR. \*BR.06-ABR-1925-†BR.
- 3.10 Juracy Auer (Pal.04-NOV-1941) e Pedro Bida  
\*BR.10-JUL-1920-†BR. \*BR.01-FEV-1918-†BR.
- 3.11 Lucia Auer (Pal.25-OUT-1947) e Hamilton Cortadela  
\*BR.19-MAI-1925-†BR. \*BR.10-JUN-1919-†BR.
- 3.12 Augusto Auer e Inocência Massighan  
\*BR. \*BR.

2.3	Catarina Auer (Pal.20-FEV-1897 ) *BR.11-JUN-1880-†BR.14-JAN-1974	e	Franz <b>Kuhn</b> *R.12-AGO-1876-†BR.08-MAI-1925	398(2.2)
2.4	Anna Margarida A. (Pal.22-OUT-1900) *BR.04-JUL-1882-†BR.09-ABR-1976	e	José <b>Kapp</b> *BR.08-AGO-1881-†BR.31-DEZ-1952	364(2.4)
2.5	Marianna Auer (Pal.27-JAN-1902) *BR.14-JUN-1884-†BR.13-JUN-1918	e	João <b>Kuhn</b> *BR.05-JAN-1880-†BR. 1944	398(2.4)
2.6	João <b>Auer</b> (29-MAI-1909) *BR. 1886-†BR.10-DEZ-1914	e	1ª Maria Kern *BR. 1892-†BR.30-MAR-1912	367(3.1)
3.1	Maria Auer (1929?) *BR.30-MAR-1912-†BR.09-SET-1968	e	João <b>Kapp</b> *BR.02-JUN-1909-†BR.03-MAI-1972	365(3.3)
2.6	João <b>Auer</b> (Pal.21-FEV-1914) *BR. 1886-†BR.10-DEZ-1914	e	2ª Amália Kern *BR.15-ABR-1898-†BR.??-DEZ-1975	368(3.2)
3.2	Tereza Auer (24-ABR-1933) *BR.08-MAI-1915-†BR.02-JUN-2004	e	Protázio <b>Ditzel</b> *BR.19-JUN-1911-†BR.20-MAI-2001	198(7.9)
2.7	Pedro <b>Auer</b> (Pal.21-SET-1911) *BR.10-SET-1888-†BR.20-MAR-1971	e	1ª Floriana Kern *BR. 1893 -†BR.21-JUL-1914	368(2.10)
3.1	Pedro <b>Auer</b> Filho (Pal.25-FEV-1933) *BR.15-SET-1912-†BR.05-FEV-1982	e	Anna Maria Gross *BR.08-SET-1913-†BR.07-ABR-1986	253(4.5)
4.1	Otília Auer (Pal.23-JUL-1950) *BR.06-JUN-1934-†BR.	e	Nivaldo <b>Hass</b> *BR.19-JAN-1926-†BR.	281(3.5)
4.2	Alfredo <b>Auer</b> *BR. 1936	e	Otília Kapp	
4.3	Floriana Auer *BR. 1936	e	João <b>Kapp</b> *BR.20-AGO-1929-†BR.15-DEZ-1977	364(4.3)
4.4	Ophélia Auer (1965) *BR. 1948	e	Dirceu <b>Hass</b>	
4.5	Izolde Auer *BR.			
4.6	Moisés <b>Auer</b> *BR.			
4.7	Roberto <b>Auer</b> *BR.			
4.8	Alceu <b>Auer</b> *BR. 1950	e	Radair Ferreira Miara	
3.2	Anna Maria Auer (Pal.28-JUL-1934) *BR.21-JUL-1914-†BR.	e	João <b>Hass</b> Filho *BR.11-MAI-1911-†BR.20-JAN-1976	279(3.1)
2.7	Pedro <b>Auer</b> (Pal.20-MAI-1917) *BR.10-SET-1888-†BR.20-MAR-1971	e	2ª Angelina Mayer *BR.01-DEZ-1896-†BR.09-JAN-1969	425(4.6)
3.3	João <b>Auer</b> (Pal.30-DEZ-1939) *BR.26-MAR-1918-†BR. -MAI-	e	Catarina Kliphon *BR.04-NOV-1903-†BR.21-OUT-1976	369(3.2)
3.4	Rosália Auer (Pal.15-MAI-1937) *BR.27-MAI-1919-†BR.	e	Pius <b>Gorte</b> *BR.25-DEZ-1914-†BR.05-OUT-1955	244(3.5)
3.5	Angelina Auer (Pal.15-JUN-1940) *BR.12-DEZ-1920-†BR.	e	Alfredo Gross <b>Bach</b> *BR.16-JUL-1913-†BR.	98(4.6)
3.6	Roberto <b>Auer</b> (Pal.17-MAI-1947) *BR.14-JUL-1922-†BR.22-NOV-1988	e	Lucia Bach *BR.19-AGO-1927	98(4.10)
3.7	Antonio <b>Auer</b> *BR.1924 - †BR. 1928	-	_____	
3.8	Valdomiro <b>Auer</b> *BR.09-JAN-1925	e	Laura Schamnei *BR.	
3.9	José <b>Auer</b> (Pal.28-JUL-1951) *BR.09-JUL-1926-†BR.08-DEZ-1960	e	Stella Kapp *BR.13-FEV-1933	365(4.2)
4.1	Emílio <b>Auer</b> *BR. 1958 - †BR. 1988			
4.2	Jaime <b>Auer</b> *BR. 1959 - †BR. 1997			
3.10	Otávio <b>Auer</b> *BR.07-DEZ-1927-†BR.24-AGO-1985	e	Mercedes Kapp BR.	
3.11	Ambrózio <b>Auer</b> *BR. 1928 - †BR. 1928	-	_____	
3.12	Catarina Auer (Pal.17-DEZ-1949) *BR.19-NOV-1929	e	Otávio <b>Kapp</b> *BR.15-NOV-1923-†BR.04-MAI-2004	364(4.1)
3.13	Luiz <b>Auer</b> *BR.19-AGO-1931	e	Rainildes Kapp *BR.	
4.1	Luiz Alberto K. <b>Auer</b>			
4.2	Rosel K. <b>Auer</b>	e	Cleonice Gorte	
4.3	Ernani K. <b>Auer</b>			
4.4	Rosane K. Auer			

4.5	Alcione K. <b>Auer</b>	e	Viviane da Silva	
4.6	Ulisses K. <b>Auer</b>			
4.7	Reginaldo K. <b>Auer</b>			
3.14	Nicolau <b>Auer</b> *BR. 1932 - †BR. 1932	-	_____	
3.15	Pius <b>Auer</b> *BR. 1934 - † BR. 1934	-	_____	
2.8	Anna Auer (17-FEV-1906) *BR. 1890 - †BR.	e	João Batista da Cruz <b>Bastos</b> *BR. 1881 - †BR.	
3.1	Raimundo <b>de Bastos</b>	e	Lucia Krambeck	
3.2	João <b>de Bastos</b> Filho -	e	Etelvina de Bastos	
2.9	Jacob <b>Auer</b> (Pal.29-AGO-1914) *BR. 1894 - †BR.	e	Clara Schmidt *BR. 1891 - †BR.	567(3.8)
3.1	Clara Auer (Pal.08-NOV-1935) *BR.25-JUN-1915 -†BR.	e	Alexandre <b>Hass</b> *BR.25-MAI-1904 -†BR.	281(3.1)
3.2	Raimundo <b>Auer</b> *BR. 1916? - †BR. 1917?	-	_____	
3.3	Jacó <b>Auer</b> Filho *BR. 1920 -†BR.07-OUT-1973	e	Zulmira Becher *BR. 1922 -†BR.11-JUL-1981	129(6.2)
4.1	Leonilda Auer *BR.??-DEZ?-1941-†BR.19-JUN-1949	-	_____	
4.2	Leonélia Auer	e	Antonio de Almeida <b>Lopes</b>	
4.3	Leonice Auer	e	Valdemar ?	
4.4	Darci <b>Auer</b>	e	Vera ?	
4.5	Alceu <b>Auer</b>	e	Sirlei ?	
4.6	Lizete Auer	e	Valentim ?	
4.7	Vera Auer	e	João ?	
4.8	Luís <b>Auer</b> *BR.1956-†BR.09-AGO-1991	-	solteiro	
3.4	Thomás <b>Auer</b> (Pal.30-OUT-1948) *BR.24-AGO-1922-†BR.	e	Cecília Klozovski *BR.08-NOV-1927	
3.5	Natália Auer	e	Antonio Sales <b>Ferreira</b>	
3.6	Margarida Auer	e	João <b>Pacheco</b>	
3.8	José <b>Auer</b>	e	Neuza ?	
3.9	João Pedro <b>Auer</b>	e	Durvina ?	
3.10	Laura Auer	e	Romeu <b>Calassa</b>	
3.10	Lucia Auer (Pal.26-ABR-1947) *BR.25-OUT-1929	e	Terêncio Durval <b>de Paula</b> *BR.20-JUN-1920-†BR.	
3.11	Maria Auer (Pal.25-NOV-19450) *BR.12-JAN-1931	e	Orlando Francisco <b>dos Santos</b> *BR.21-MAI-1930-†BR.	
2.10	José <b>Auer</b> (Pal.21-JUL-1918) *BR.20-ABR-1897-†BR.	e	Maria Bach *BR.09-NOV-1897-†BR.	96(4.2)
3.1	Thomás <b>Auer</b> Neto (Pal.22-OUT-1939) *BR.13-MAI-1919-†BR.30-DEZ-1983	e	Margarida Biehl Bach *BR.13-MAI-1906-†BR.15-ABR-1980	97(4.5)
3.2	Maria Auer (Pal.26-OUT-1946) *BR.30-MAI-1924-†BR.	e	Álvaro <b>Bastos</b> *BR.19-JUN-1921-†BR.	
3.3	Ernestina Auer	e	Leonardo <b>Mayer</b>	
2.11	Antonio <b>Auer</b> (Pal.26-JUL-1930) *BR.08-JAN-1899-†BR.08-AGO-1985	e	Madalena Gorte *BR.31-DEZ-1913-†BR.23-ABR-1999	244(3.4)
3.1	Lucas <b>Auer</b> *BR.15-FEV-1933	e	Luzia Hass *BR.	
4.1	Joselene Hass		<b>4.2</b> Ézio <b>Auer</b> *BR. 1965 - †BR. 1996	
4.3	Itamar <b>Auer</b>		<b>4.4</b> Élcio <b>Auer</b>	
4.5	Joel <b>Auer</b>			
3.2	Anna Catharina Auer *BR.24-MAI-1935-†BR.09-FEV-1970	e	José de Souza <b>Oliveira</b> *BR.28-MAI-1935-†BR.25-MAI-2006	
3.3	Maria Auer *BR.03-MAR-1937	e	João Maria <b>Cardoso</b> *BR.14-JUL-1935	
4.1	Rosângela Cardoso			
3.4	José <b>Auer</b> *BR.06-DEZ-1938	e	Ernestina Miranda *BR.20-DEZ-1960	

4.1	Juliana Auer *BR. 1986		<b>4.2</b>	Vanessa Auer *BR. 1988	
3.5	Célia Auer *BR.02-JUL-1945	e		Antonio <b>Capelari</b> *BR.	
4.1	Mrcelo <b>Capelari</b> *BR. 1978				
4.2	Giovana Capelari *BR. 1986	e		Oslei <b>Kapp</b> *BR.	
3.6	Jonas <b>Auer</b> (1983) *BR.06-MAI-1951	e		Tereza Bernadete Kapp *BR.	
4.1	Cassiane <b>Auer</b> *BR. 1984				
4.2	Simão Pedro <b>Auer</b> *BR. 1993				
3.7	Rubens <b>Auer</b> (1996) *BR.16-ABR-1953	e		Terezinha Dups *BR.	
4.1	Rafael <b>Auer</b> *BR. 2000				
3.8	Verônica Auer *BR.26-SET-1954	e		Antonio <b>Castelani</b> *BR.	
4.1	Sabrina Castelani *BR. 1984				
2.12	Francisco <b>Auer</b> (Pal.28-JUL-1923) *BR.01-JAN-1901-†BR.26-MAR-1953	e		Tereza Kapp *BR.26-FEV-1907-†BR.26-MAR-1988	365(3.2)
3.1	Maria Auer *BR.19-JUN-1926-†BR.19-AGO-1975	-		solteira	
3.2	Anna Auer *BR.24-MAI-1928-†BR.28-NOV-1991	e		Johannes <b>Saxsinger</b> *A.	
	Ele era filho de: Johannes Saxsinger *A.17-MAR-1871-†BR.17-JUL-1953	e		Catarina Weihs *A.14-JUL-1888-†BR.08-MAI-1931	
3.3	Francisco <b>Auer</b> *BR.15-DEZ-1929-†BR.07-JAN-1977	e		Noêmia Thomé *BR.26-AGO-1913-†BR.10-JUN-1995	684(4.3)
3.4	Daniel <b>Auer</b>	e			
3.5	Leonia Auer	e		Alfredo <b>Schmidt</b>	
3.6	David <b>Auer</b>	e			
3.7	Bernardo <b>Auer</b>	e			
3.8	Izabel Auer	e		Joaquim ?	
3.9	Noel <b>Auer</b>	e			
3.10	Rosália Auer	e		? ?	
3.11	Terezinha Auer	e		? ?	

FAMÍLIA DE (Rússia e Faxinalzinho e Moema/Brasil e Crespo-ER-Arg. e Boroa-Chile)

1.1	HEINRICH <b>Axt</b> *Oriafskoy-Samara-R. 1805/10? - †B.-Chile	e		CHRISTHINA ERFUR *R. 1807/13? - †Boroa-Chile	
2.1	Konrad Axt *R. 1830 -†BR.22-MAR-1906	e		(Maria)? Margretha Vogel *R.02-JUN-1835-†BR.14-MAR-1904	
	Casaram-se em -Saratov-Rússia no ano de 1853? <b>Obs.:</b> segundo Brepohl, p. 57 havia um Axt que foi para a Argentina, e levou com ele os livros de registros da igreja da colônia. Provavelmente seria o filho mais velho de Konrad, já que no livro consta apenas o senhor Axt.				
3.1	Maria Elisabetha Axt *R.20-SET-1859-†BR.22-JAN-1948	e		Heinrich <b>Degraf</b> *R.01-AGO-1856-†BR.25-FEV-1941	185(2.2)
3.2	Karl <b>Axt</b> *R. 1861 - †BR.1881	e		Dorothea Justus *R. 1862 - †BR.1947	351(2.4)
4.1	Dorotheya Axt (09-JAN-1900) *BR.25-DEZ-1881-†BR.24-JUL-1959	e		(Johannes) David <b>Stadler</b> *R.25-MAI-1869-†BR.07-AGO-1941	649(3.3)
3.3	Dorothea Axt *R.1862-†BR.	e		Johann Konrad <b>Bührer</b> *Suiça 1855? - †BR. 1906	730(2.1)
3.4	Christhina Axt *R. 1863 - †BR.1889	e		Markus Ernest Heinrich <b>Jensen</b> *A.09-MAI-1857-†BR.	743(2.3)
3.5	Johannes <b>Axt</b> *R.1865?-†BR.	e		Maria Pauline Roggenbaum *A?1868?-†BR.	749(3.2)
4.1	Paulina Cristhina Axt *BR.02-JUL-1890-†BR.	e		Guerino <b>Pietrobelli</b> *It. 1881? -†BR.	774(2.7)



4.2	Sofia Axt (22-JUL-1913) *BR.17-NOV-1892-†BR.	e	Octávio <b>Pereira</b> *BR.01-JAN-1888-†BR.	
4.3	Linda Tereza Axt *BR.11-NOV-1895-†BR.13-MAR-1903	-	_____	
4.4	Maria Luiza Axt *BR.04-NOV-1898-†BR.13-JAN-1984	-	solteira	
4.5	Emília Axt (Imb.20-OUT-1923) *BR.23-ABR-1904-†BR.25-DEZ-1971	e	Henrique Marcos <b>Jensen</b> *BR.05-JUN-1901-†BR.	743(3.11)
4.6	Emma Sofia Axt *BR. 1906 -†BR.25-DEZ-1971	e	Albino <b>Mülhstädt</b> *A? 1900? -†BR. Antes dela	
Ele era	filho de: Alberto Mülhstädt *Bento Gonç./RS18-DEZ-1866 e Benedita Gonçalves *RS. 1869			
4.7	Frederico <b>Axt</b> Sbr. (26-MAR-1932) *BR.09-DEZ-1910-†BR.10-SET-1945	e	Thereza Mayer *BR.11-FEV-1915-†BR.23-AGO-1986	430(4.1)
3.6	Amalia Axt *R. 1867? -†BR.	e	Julius <b>Siemsem</b> *A? 1863? -†BR.	
4.1	Juliana Doroteya Siemsem *BR.25-AGO-1886-†BR.			
4.2	João Carlos <b>Siemsem</b> *BR.04-AGO-1888-†BR.			
3.7	Susana Axt *R. 1869? -†BR.antes de 1934	e	Friederich <b>Jensen</b> *A. 1862 -†BR.	746(2.6)
3.8	Heinrich <b>Axt</b> (07-SET-1898) *R.07-JUN-1872-†BR.12-FEV-1918	e	Maria Guse *It. 1872 -†BR.	
4.1	Tereza Axt *BR.30-MAR-1899-†BR.23-ABR-1910			
4.2	Rosa Axt (PG.24-SET-1921) *BR. 1903 - †BR.	e	Walter <b>Henninger</b> *A. 1898 - †BR.	
3.9	Sophia Axt *R.03-FEV-1874-†BR.18-JAN-1914	e	August <b>Schröder</b> *Joinville-SC-11-AGO-1876-†BR.	
4.1	Ewaldo <b>Schroeder</b> (PG.14-JAN-22) *BR. 1896 - †BR.	e	Anna Guilhermina Nass *BR. 1898 - †BR.	
4.2	.....			
4.10	Sophia Schroeder (PG.29-JUN-29) *BR. 1912-†BR.06-JUN-1958	e	Frederico Guilherme <b>Ott</b> *BR.03-MAI-1902-†BR.21-JUN-1972	448(3.12)
3.10	Tereza Emília Axt (18-SET-1897) *R.30-SET-1878-†BR. 1937?	e	David <b>Stadler</b> *R.17-ABR-1868-†BR.07-AGO-1941	658(4.2)
3.11	Frederico <b>Axt</b> (PG.07-FEV-1902) *BR.02-JUL-1881-†BR.31-MAI-1949	e	1ª Catarina Petrochinski *Pol. 1886 -†BR. 1910	
4.1	André <b>Axt</b> *BR. 1902 -†BR.	e	Victoria Glapinski *BR. 1905? -†BR.	
5.1	Anna Axt *Guaragi 30-JUN-1924			
5.2	Izaira Axt *Guaragi 23-JAN-1928			
5.3	Sezefredo <b>Axt</b> *Guaragi 26-JUN-1930			
4.2	Frederico <b>Axt</b> Filho (PG.29-OUT-1929) *BR.08-ABR-1904-†BR.03-MAI-1976	e	Rosa Datti *BR.03-MAI-1908-†BR. 1993?	
5.1	Angelin <b>Axt</b> *BR. 1931-†BR.	e	Leonor Gumine # *BR. 1932-†BR.	
6.1	Tereza Axt *BR.13-JAN-1951-†BR.	e	José Augustinho <b>Just</b> *BR.18-NOV-1947-†BR.29-JUN-2001	346(5.4)
6.2	Irineu <b>Axt</b>	e	Elisabete?	
5.2	Catarina Axt	e	? <b>Stadler</b>	
5.3	Zulmira Axt	e	Ewaldo <b>Gumine</b> #	
5.4	Altemir <b>Axt</b> *BR.24-JUN-1945-†BR.	e	Maria Zeni Just *BR.31-AGO-1944-†BR.29-OUT-1999	346(5.2)
6.1	Vladimir Antonio <b>Axt</b> *BR.28-AGO-1967	e	Raquel de Jesus Bello *BR.23-MAR-1974	
6.2	Silvana Aparecida Axt *BR.	e	Edson Moisés <b>Bello</b>	
6.3	Simone Axt *BR.	e	Rafael <b>Lopes</b>	
4.3	José <b>Axt</b> (PG.30-JAN-1932) *BR.13-MAI-1908-†BR.	e	Amélia Brikailo *BR.14-MAR-1913-†BR.	
4.4	Anna Axt *BR. 1908 - †BR. 1925	-	_____	
4.5	Sofia Axt *BR.15-ABR-1910-†BR.22-MAR-1993	e	Arthur Ewaldo <b>Jansen</b> *BR.15-DEZ-1908-†BR.14-AGO-1969	337(4.2)

3.11	Frederico <b>Axt</b> *BR.02-JUL-1881-†BR.31-MAI-1949	e	2ª Maria Lange *BR.06-ABR-1889-†BR.11-FEV-1957
4.6	Emília Axt *BR. 1911-†BR.	e	João <b>Baldicoski</b> *BR.
4.7	Lucia Axt (PG.06-FEV-1937) *BR.08-DEZ-1917-†BR.17-JAN-2006	e	Rivadavia Pinto <b>de Carvalho</b> *BR.03-OUT-1915-†BR.02-FEV-2006
4.8	Rosinha Axt *BR. 1919-†BR.	e	1º ? ? *BR.
4.8	Rosinha Axt *BR. 1919-†BR.	e	2º Rafael <b>Stetski</b> *BR.
4.9	Alfredo <b>Axt</b> *BR.31-JAN-1927-†BR.	e	Helena Maia *BR.04-SET-1929-†BR.20-JUN-1988
4.10	Gustavo <b>Axt</b> *BR. 1930? - †BR. 1936	-	_____
2.2	Johann Andreas <b>Axt</b> *Oriafskoy-Samara-R.10-DEZ-1836-†Cr.	e	Katharina Elisabetha Weiss *Risanovka-Samara.R.19-OUT-1837-†Cr.
3.1	Andreas <b>Axt</b> *Orlowskoi-Samara-R.20-ABR-1864-†Cr.	e	1ª Eva Katharina Stieben *R. 1865 -†Cr.-ER-Arg. 190
4.1	Catalina Elisabete Axt *Arg. 1890		
4.2	Eva Catalina Axt *Arg. 1892		
4.3	Andrés <b>Axt</b> *Arg. 1894		
3.1	Andreas <b>Axt</b> *Orlowskoi-Samara-R.20-ABR-1864--†Cr.	e	2ª Eva Müller *R. 1875 -†Cr.-ER-Arg.
4.1	Conrado <b>Axt</b> *Cr.-ER-Arg. 1910-†Cr.	e	Anna Gunter *Arg. 1911 -†Crespo-ER-Arg.
3.2	Heinrich <b>Axt</b> *Stawerpol- R.24-MAI-1869 †Crespo-ER.Arg.	e	1ª Anna Elisabetha Heinze *R. 1873? -†Arg.30-SET-1932
<b>Obs.:</b> Heinrich, de próprio punho, deixou escrito algumas informações, as quais reduzi: nome do pais e avô, e que a família mudou-se em 1867 para Stawerpol-Caucaso-sul da Rússia, onde ele nasceu,mas que em seu batistério não consta em que colônia. Quando ele tinha dois anos e meio (1872/3) eles regressaram para Oriafskoy. No princípio de agosto de 1877 migraram para o Brasil, chegando em Antonina no final do mês de setembro, e foram alocados na colônia Moema/Ponta Grossa. Em 18xx foram todos para Entre Rios -Argentina, menos o tio mais velho (Konrad). Em 1882 todos, menos o pai dele foram para a Patagonia e de lá para o Chile. Anos mais tarde, Christian já viúvo, com duas filhas, voltou para a Patagonia onde se casou por segunda vez.			
4.1	Enrique <b>Axt</b> *Arg. 1890	4.2	Juan Adán <b>Axt</b> *Arg. 1891
4.4	Godofredo <b>Axt</b> *Arg. 1894	e	? ?
5.1	Juan Godofredo <b>Axt</b> *1921 (Viale-ER)	e	? ?
Moraram muitos anos em Buenos Aires, e de lá vieram ao Brasil - RS - Ijuí, em 1957.			
3.2	Heinrich <b>Axt</b> (Cr.?19-FEV-1935) *Stawerpol- R.24-MAI-1869 †Crespo-ER.Arg.	e	2ª Katharina Margretha Diehl *R. 1880? -†Arg.
3.3	Katharina Dorothea Axt *Orlowskoi-Samara-R.24-ABR-1872		
3.4	Karl <b>Axt</b> *Orlowskoi-Samara-R.07-OUT-1875		
3.5	Elisa Axt *Ponta Grossa-Paraná-Brasil 04-DEZ-1877		
2.3	Gottlieb <b>Axt</b> *R. 1838? - †Chile	e	? ?
2.4	Gustav <b>Axt</b> *R. 1840? - †Chile	e	Estatia Rempé
2.5	Christian <b>Axt</b> *R. 1844 - †Arg.	e	1ª Katharina Elisabeth Freiberg
3.1	Theophilo <b>Axt</b> *R. 1864? - †Chile 1892 (assassinado)	e	Rosário Barahona Cortés *Chile - †Chile
3.2	Katharina Elisabeth Axt (1894?) *R. 1874? - †Arg.	e	Heinrich <b>Mil</b> *R. 1870? - †Arg.
3.3	“outra” Axt		
2.5	Christian <b>Axt</b> (1894?) *R. - †Arg.	e	2ª ? ? (viúva de um Mil) (pais do acima). *R? - †Arg.
??2.6	Theophilo <b>Axt</b> *Oriafskoy-Samara-R.1827?-†Chile	e	Maria Elisabetha Weiss *R. 1830? - †Chile
3.1	Heinrich <b>Axt</b> (Gorbea-C.15-OUT-1932) *R.29-OUT-1862-†Chile	e	Elisabetha Zöttel *R. 1861 - †Chile após 1932
3.2	Teófilo <b>Axt</b> *R. 1864? -†Chile		
3.3	Amalia Axt *R. 1866 -†Boroa-Chile 10-SET-1905	e	Juan de Dios <b>Barahona</b>
3.4	Diógenes <b>Axt</b> *R. 1870? -†Chile		

- 4.5 Juan **Axt** (Chile 20-JUL-1896) e Rosario Barahona Cortés  
 \*R. 1872? -†Gorbea-Chile 1912
- 4.6 María Axt (Temuco-C,28-ABR-1892) e August **Otterstein**  
 \*R. 1874? -†Chile
- 4.7 Elisa Axt  
 \*R. 1876? -†Gorbea-Chile 1914

**Obs.:** no relato escrito por Heinrich Axt, ele não faz menção a este “provável” tio Theophilo, mas os que vivem no Chile o tem em sua árvore.

#### FAMÍLIA DE (Pugas/Palmeira)

- 1.1 HEINRICH **BACH**  
 \*R. 1850? -†BR.

e

CHRISTHINA ?  
 \*R. 1852? -†BR.



Foto do casal, que eram pais adotivos de:

- 2.1 Francisco **Hass** (04-JUN-1906) e Anna Kern 368(2.8)  
 \*USA.27-SET-1881-†BR.11-SET-1973 \*BR.27-NOV-1887-†BR.05-OUT-1957

#### FAMÍLIA DE (Palmeira)

- 1.1 ANTON **BACH** e KATHARINA ?  
 (\*R. 1810 - †R. 1880 )? (\*R. 1813 - †R. 1885 )?  
 Casaram-se em ? -Saratov-Rússia no ano de 1831?
- 2.1 Anton **Bach** e Katharina ?  
 \*R. 1832 -†BR. 1914 \*R. 1837 -†BR.24-JUN-1915  
 Casaram-se em ? -Saratov-Rússia no ano de 1855 e emigraram para o Brasil em 1881.
- 3.1 Anna Margretha Bach e Adam **Schönfeld** 590(1.3)  
 \*R. 1856 -†BR.28-NOV-1939 \*R. 1854 -†BR.03-FEV-1911  
 Sem descendência.
- 3.2 Johannes **Bach** (04-SET-1883) e Barbara Berger 136(2.6)  
 \*R.15-JAN-1860-†BR.25-ABR-1920 \*R.22-DEZ-1867-†BR.07-AGO-1931
- 4.1 João **Bach** Filho e Anna Maria Lemes de Queiroz  
 \*BR.27-DEZ-1885-†BR.05-AGO-1932 \*BR. 1905 -†BR.
- 5.1 Ieda Bach (PG.28-JUN-1947) e Elohim Teixeira **Biscaia**  
 \*BR.09-SET-1928 \*BR.14-JUN-1925
- 4.2 Maria Bach (Imb.29-NOV-1902) e Alexandre **Ziegmann** 726(2.2)  
 \*BR.06-FEV-1887-†BR.12-AGO-1949 \*BR.23-AGO-1879-†BR.03-ABR-1932
- 4.3 José **Bach** Sbr. e Hermínia Palermo  
 \*BR.08-JAN-1889-†BR. \*BR. -†BR.
- 4.4 Antonio **Bach** \*BR.07-MAI-1891-†BR. 1891?
- 4.5 Anna Bach e ? **Ianchuk?**  
 \*BR. 1892? -†BR. \*BR.
- 4.6 Carlota Bach - solteira  
 \*BR.27-OUT-1894-†BR.12-AGO-1974
- 4.7 Alexandre **Bach** e Olga Canto  
 \*BR.28-DEZ-1898-†BR.21-JUL-1971 \*BR.25-OUT-1903-†BR.10-ABR-2002
- 5.1 Haroldo Antonio **Bach** e  
 \*BR.29-MAR-1925-†BR.18-DEZ-1994
- 5.2 José Augusto **Bach** e  
 \*BR.30-MAR-1927-†BR.22-DEZ-1997
- 5.3 Oscar Arthur **Bach** e  
 \*BR.08-ABR-1928-†BR.06-MAR-1993
- 5.4 Milton Diniz **Bach** e  
 \*BR.18-MAI-1931-†BR.31-MAI-1969
- 4.8 Manuel **Bach** e Ani ?  
 \*BR.04-JAN-1900-†BR.05-OUT-1967 \*BR.

- 4.9 Eralides **Bach** e Margarida Kemmelmeier  
 \*BR. 1905? -†BR.27-SET-1973 \*BR. 1912-†BR.18-MAI-1982
- 4.10 Elisa Bach \*BR..10-SET-1906-†BR.01-JUL-1922 \_\_\_\_\_
- 4.11 Tito **Bach** \*BR.01-ABR-1909-†BR.05-JAN-1913 \_\_\_\_\_



- 3.3 Pius **Bach** (10-FEV-1885) e Klara Kapp 363(2.1)  
 \*R. 1865 - †BR. 1944 \*R. 1867 - †BR.26-JUL-1918
- Foto tirada em Palmeira? no ano de 1901/2, e estão nela, da esquerda para a direita, além do casal, os filhos. Em pé, atrás: Anna - Francisco - Ávila. Na frente: Leopoldo (no colo) - Clara? e ?
- 4.1 Francisco **Bach** (1909) e 1ª Ernestina Braz de Oliveira (Schiessel)  
 \*BR.03-ABR-1886-†BR. 1958 \*BR. - †BR. 1947
- 4.1 Francisco **Bach** (18-DEZ-1948) e 2ª Maria Aidney Cunico  
 \*BR.03-ABR-1886-†BR. 1958 \*BR. 1927 - †BR.
- 5.1 José Francisco **Bach** 5.2 Antonio Edison **Bach**  
 5.3 Clara Maria Bach 5.4 Fioravante Sérgio **Bach**
- 4.2 Anna Bach e Augusto **Nach**  
 \*BR. 1888-†BR.14-MAR-1970 \*BR. 1885? -†BR. antes de 1970
- 4.3 Ávila (Águeda) Bach e João Pedro **Strack** 667(3.5)  
 \*BR. 1889? -†BR. 1984? \*BR.25-SET-1880-†BR.22-FEV-1943
- 4.5 Clara Bach e Paulino **Ferigotti**  
 \*BR. 1891? \*BR.
- 4.4 Vicente **Bach** e 1ª Anita Petronilha Pitella  
 \*BR. 1895? -†BR. 1943? \*BR. 1897 - †BR. 1941
- 5.1 Eberald Antonio **Bach** (PG.20-ABR-1938) e Amália Werena Janz  
 \*BR.26-ABR-1916-†BR.15-FEV-1965 \*BR.20-OUT-1912-†BR.22-MAR-1997
- 6.1 Erol Cassidy **Bach** e Íria Berger  
 \*BR.12-DEZ-1943 \*BR.
- 6.2 Edeloei Viente **Bach** (19-SET-1970) e Zilá Bernadete Pelick  
 \*BR.06-AGO-1948 \*BR.04-DEZ-1949-†BR.10-MAI-200?
- 4.4 Vicente **Bach** (PG.25-JUN-1942) e 2ª Rosa Farago  
 \*BR. 1895? -†BR. 1943? \*BR.15-JUL-1894-†BR.
- 4.5 Clara Bach e Paulino **Ferigotti**  
 4.6 Catharina Bach (PG.29-JUN-1912) e Jayme **de Oliveira**  
 \*BR. 1895 -†BR. \*BR. 1890 -†BR.
- 5.1 Jaymerina de Oliveira \*BR.20-OUT-1923
- 4.7 Leopoldo Bach e Olga Gerloff  
 \*BR.19-ABR-1901-†BR.01-MAI-1988 \*BR.12-OUT-1907-†BR.31-AGO-1990



5.1	Anadyr Bach (PG.07-SET-1949) *BR.28-DEZ-1926	e	Farid Calil <b>Hafiz</b> *BR.13-ABR-1904-†BR.
4.8	Mariquinha Bach (PG.26-JUN-1924) *BR.18-JUL-1902-†BR.	e	Paulo <b>Guzzoni</b> *BR.03-MAI-1897-†BR.
4.9	Paulina Bach (PG.13-FEV-1926) *BR.12-ABR-1903-†BR.23-SET-1948	e	Carlos <b>Gehrke</b> *Ctba.BR.26-MAR-1903-†BR.
Ele era filhos de: Henrique Gehrke *SC? 1870 e Elisabethe ?			
4.10	Etelvina Bach (PG.10-JAN-1924) *BR. 1904 -†BR.	e	Frederico <b>Voigt</b> *BR.14-ABR-1902/4-†BR.
4.11	Adão <b>Bach</b> *BR. 1905-†BR.06-NOV-1950	-	solteiro
4.12	Maria Bach	e	Gilberto ?
4.13	Oswaldo Bach (PG.27-NOV-1942) *BR.05-MAI-1910-†BR.08-JUN-1980	e	1ª Deolinda Freire Jones *BR.12-JUL-1926-†BR.
4.13	Oswaldo Bach *BR.05-MAI-1910-†BR.08-JUN-1980	e	2ª Alice Furquin de Camargo *BR.09-FEV-1930-†BR.02-MAI-1989
4.14	Leonilda Bach (PG.25-MAI-1929) *BR.05-MAI-1910-†BR.	e	Annibal C. <b>Coelho</b> *BR.03-MAR-1901-†BR.



3.4	Joseph <b>Bach</b> (Lago 1887) *R.1867-†BR.12-JAN-1931	e	Anna Kuhn *R.1869-†BR.04-JUN-1949	398(2.1)
Foto do casamento, ao encontrar esta foto, já não havia quem reconhecesse as pessoas que nela estão, mas é bem provável que os casais que ladeam os noivos, são os seus pais. Na página seguinte outra foto do casal.				
4.1	Madalena Bach (Imb.02MAI-19030 *BR. 1888 -†BR. 1942	e	José <b>Berger</b> *BR.25-MAI-1883-†BR. 1936	134(3.1)
4.2	Francisco <b>Bach</b> *BR.21-MAI-1894-†BR.	e	Pureza Dias de Lima (“Vinuta”) *BR. 1891-†BR.03-JUL-1951	
4.3	José <b>Bach</b> Filho *BR.13-MAI-1895-†BR.15-JUL-1975	e	Elisa Kapp *BR.08-JUN-1908-†BR.30-JAN-1997	365(3.5)
5.1	Lúcia Bach *BR.03-JAN-1930	e	Sebastião <b>Portela</b> *BR.07-FEV-1915	// 619(6.11)
6.1	João Ednilson Bach <b>Portela</b> *BR.26-MAR-1950	e	Jeanete Silva *BR.06-SET-1953	
6.2	Edison Luís <b>Portela</b> *BR.22-DEZ-1953	e	Adair da Aparecida Lacerda *BR.13-NOV-1957	
5.2	Maria de Lourdes Bach *BR.11-MAI-1931	e	Nicolau <b>Schmidt</b> *BR.22-SET-1931	
6.1	Luís Procópio <b>Schmidt</b> *BR.30-OUT-1954	e	Elisa de Almeida *BR.01-ABR-1954	



Outra foto do casal, tirada em Ponta Grossa no ano de 1922? Com os filhos, da esquerda para a direita. Atrás: Alzira - Maria - Adão - João - Atanázio - Anna e Carmelina Entre os pais: Rosamira.

6.2	Marisa Dalva Schmidt *BR.06-OUT-1958		
6.3	Dulcinéia Schmidt *BR.11-FEV-1961	e	Valter <b>Cezar</b> *BR.14-AGO-1958
6.4	Nicolau <b>Schmidt</b> Junior *BR.15-MAR-1972		
5.3	Lourival <b>Bach</b> *BR.25-JAN-1933-†BR.27-JAN-1994	e	Áurea Correia? *BR.
6.1	Therezinha Sineide Correia *BR.21-JUN-1954		
6.2	Elizabete Bach *BR.23-JUL-1965	e	Juarez <b>Krüger</b> *BR.15-JUN-1959 388( ? )
6.3	Irineu Bach *BR.25-DEZ-1966		
5.4	Lídia Bach *BR.17-ABR-1935	e	Aparício Lemes <b>Galvão</b> *BR.25-MAI-1933-†BR.20-AGO-1995
6.1	José Cliceu L. <b>Galvão</b> *BR.05-OUT-1953	e	Maria *BR.03-ABR-1956
6.2	Luís Carlos <b>Lemes</b> *BR.22-FEV-1957	e	Bernadete C. *BR.05-MAI-1962
6.3	Luci Fátima Galvão *BR.13-OUT-1960	e	José Carlos <b>Bulek</b> *BR.01-OUT-1954
6.4	Rosilda Mara Galvão *BR.03-MAI-1963-†BR.14/24?-MAI-1998	e	Adolfo <b>Krauser</b> *BR.25-DEZ-1959
5.5	José Liceu <b>Bach</b> *BR.18-ABR-1939	e	Terezinha Galvão *BR.27-JUN-1939
6.1	José Lineu <b>Bach</b> *BR.09-OUT-1959	e	Orildes Dambrós *BR.04-MAI-1960
6.2	Leoni Bach *BR.03-MAR-1963	e	Renato <b>Tribeck</b> *BR.30-SET-1962
6.3	Lindamir do R. Bach *BR.05-AGO-1964	e	Célio Antunes <b>de Castro</b> *BR.29-SET-1964
6.4	Luís Alberto <b>Bach</b> *BR.01-NOV-1971	e	Silvana Alberti *BR.15-SET-1970 620(9.1)
5.6	Neusa Bach *BR.15-MAI-1941- †BR. 1945	-	_____
5.7	Terezinha Creuza Bach *BR.04-NOV-1948	e	Frederico Gilberto <b>Kapp</b> *BR.15-JUN-1940
6.1	Edilberto Licius <b>Kapp</b> *Br.05-NOV-1967	e	Luzia Adamovicz *BR.28-OUT-1963
6.2	Rosângela Terezinha Kapp *BR.23-DEZ-1968	e	Fernando <b>Riello</b> *BR.04-MAR-1968

4.4	Anna Bach *BR. 1896 -†BR.06-DEZ-1986	e	1º Otávio Vicente <b>de Almeida</b> *BR. 1893 -†BR.	
4.4	Anna Bach *BR. 1896 -†BR.06-DEZ-1986	e	2º ? ? *BR.	
4.5	Adão <b>Bach</b> (29-MAR-1913) *BR. 1897 -†BR.17-MAR-1959	e	1ª Minervina Guimarães (viúva) *BR. 1880 - †BR. 1921	
4.5	Adão <b>Bach</b> (27-FEV-1923) *BR. 1897 -†BR.17-MAR-1959	e	2ª Anatália Pereira *BR. 1898-†BR. antes de 1940	
5.1	Terezinha Bach (PG.09-MAI-1950) *BR.23-FEV-1933	e	Erasmio <b>Cidreira Pinto</b> *BR.12-DEZ-1927-†BR.	
4.6	Maria Bach (15-AGO-1914) *BR. 1900 -†BR.	e	Zulmiro Borges <b>de Almeida</b> *BR. 1892 -†BR.	
4.7	João <b>Bach</b> Sbr. *BR.06-JAN-1902	e	Anna ? *BR.	
4.8	Etelvina Bach ( 1922 ) *BR. 1904	e	Pedro Ribeiros <b>dos Santos</b> *BR. 1896 - †BR.	
4.9	Atanásio Bach *BR.08-NOV-1906	-	solteiro	
4.10	Carmelina Bach (07-DEZ-1925) *BR.03-ABR-1908	e	José Lauro <b>dos Santos</b> (viúvo) *BR.10-DEZ-1887-†BR.	
4.11	Alzira Bach (16-JUL-1929) *BR.31-JAN-1910-†BR.	e	Ataliba Ferreira <b>Vaz</b> *BR.24-ABR-1906-†BR.	
4.12	Rosamira Bach *BR.13-NOV-1912	-	solteira	
3.5	Katharina Elisabetha Bach *R. 1869 - †BR.23-SET-1943	-	solteira	
3.6	Vincenz <b>Bach</b> (Pal.22-JAN-1893) *R.18-NOV-1872 -†BR.26-SET-1956	e	Maria Anna Hass *R.11-MAI- 1873-†BR.02-MAR-1954	279(2.1)
4.1	Pius <b>Bach</b> (Pal.21-JUL-1918) *BR.17-NOV-1895-†BR.22-FEV-1976	e	Paulina Kapp *BR. 1900-†BR.	366(3.3)
5.1	....			
5.2	Nair Bach (Pal.15-MAI-1943) *BR.19-FEV-1921†BR.	e	1º João Batista <b>de Assis</b> *BR.24-JUN-1914-†BR. 1948	
5.2	Nair Bach (PG.30-MAR-1951) *BR.19-FEV-1921-†BR.	e	2º Jovino Alves <b>dos Santos</b> *BR.05-OUT-1925	
5.3	Nathalia Bach (PG.17-MAI-1947) *BR.30-JUN-1923	e	João <b>Massinham</b> *BR.30-JUN-1923	
5.4	Mário <b>Bach</b> *BR. 1925 -†BR.28-JUL-1977	e	Maria ? *BR.	
5.5	Elvira Bach (Pal.15-MAI-1948) *BR.15-AGO-1928†BR.	e	Alvino <b>Hilgemberg</b> *BR.09-JUN-1923-†BR.	301(5.7)
4.2	Catarina Bach *BR. 1896? -†BR.	e	Germano <b>Meschke</b> *BR.	
4.3	João <b>Bach</b> (Pal.17-JUN-1932) *BR.06-MAI-1900-†BR.	e	Anna Maria Kapp *BR.22-SET-1900-†BR.	364(3.3)
4.4	Nicolau <b>Bach</b> Sbr. (Pal.23-OUT-1923) *BR.07-AGO-1902-†BR.	e	Rosa Schmidt *BR.11-SET-1902-†BR.	568(3.12)
4.5	Anna Bach *BR. 1902?	e	Moisés <b>Camargo</b> *BR.	
4.6	Floriana Bach *BR. 1904?	e	Adolfo <b>Andrade</b> *BR.	
4.7	Maria Bach (Pal.19-OUT-1926) *BR.28-OUT-1906-†BR.	e	Godofredo <b>Stehle</b> *BR.11-OUT-1903-†BR.	664(3.9)
4.8	Adelaide Bach (Pal.30-MAI-1930) *BR.17-NOV-1908-†BR.10-MAR-1971	e	João <b>Paitch</b> *BR.04-JUL-1910-†BR. 21-AGO-1994	452(3.2)
4.9	Arthur <b>Bach</b> (PG.25-ABR-1936) *BR.06-FEV-1912-†BR.	e	Margarida Paitch *BR.02-AGO-1919-†BR.	452(3.5)
4.10	Antonio <b>Bach</b> (PG.28-JUL-1937) *BR.04-SET-1914-†BR.	e	Luiza Martins *BR.20-MAR-1919-†BR.	
4.11	Lituina Bach (Pal.16-MAI-1936) *BR.28-NOV-1918-†BR.17-AGO-1984	e	Henrique <b>Kuhn</b> *BR.21-JUL-1911-†BR.	399(3.5)
4.12	Emmratina Bach *BR. 1920?	e	2º Luís <b>Gonzaga</b> *BR.	
4.13	Emmratina (Emeraldina) B. (PG.09-NOV-1940)e *BR.01-JUL-1924	e	1º Osório <b>Braga</b> *BR.19-NOV-1918-†BR.	



3.7 Nicolau **Bach**  
 \*BR.21-SET-1884\*-†BR.25-JUL-1968  
 \*Obs.: esta data é do batizado, onde está escrito,  
 com 1 mês de idade.

e

Maria Thilen  
 \*BR.16-FEV-1894-†BR.09-DEZ-1970

- 4.1 Ondina Bach
- 4.2 Célia Bach
- 4.3 Arnaldo **Bach** (PG.25-MAI-1935)  
 \*BR.18-FEV-1912-†BR.04-MAR-1959
- 4.4 Roberto **Bach** (PG.18-JAN-1941)  
 \*BR.07-NOV-1913-†BR.05-JUL-1955

- e Alcides Conde **Galvão**
- e João Carlos **Costa**
- e Leonor Thereza Lange  
 \*RJ/BR.01-JUL-1914
- e Lucy Pelissari  
 \*BR.06-MAI-1921-†BR.09-ABR-1981



4.5 Alberto Thilen **Bach**  
 \*BR.25-ABR-1916-†BR.07-MAI-1968

e

Olivia Buss  
 \*BR.25-JAN-1920-†BR.10-JUL-1993

171(7.1)

- 5.1 Mirna Buss Bach  
 \*BR.21-DEZ-1941
- 6.1 Otto Milton **Schenfelder**  
 \*BR.20-FEV-1959
- 7.1 Karen Schenfelder \*BR.06-ABR-1988
- 5.1 Mirna Buss Bach  
 \*BR.21-DEZ-1941
- 6.2 Eduardo Bach **Anelli** \*BR.30-AGO-1971
- 6.4 Fernando Bach **Anelli** \*BR.07-JAN-1974

e 1º Otto **Schenfelder**  
 \*BR.22-JUL-1920-†BR.19-JUN-1991

e Margareth Barbosa  
 \*BR.17-AGO-1958

7.2 Renan **Schenfelder** \*BR.01-FEV-1991

e 2º Ivens Anigel **Anelli**  
 \*BR.10-MAI-1943

6.3 Marcia Bach Anelli \*BR.08-FEV-1973

5.2 Mirian Bach  
 \*BR.22-MAR-1944

e Reinaldo **Bodin**  
 \*BR.20-JUN-1936

6.1 Zaclis de Fátima B. Bodi e  
 \*BR.03-FEV-1962

Valdir ?  
 \*BR.

6.2 Kleber George **Bodin** e  
 \*BR.01-MAR-1964

Rita Binotto  
 \*BR.

6.3 Kleverson Alberto **Bodin** e  
 \*BR.07-FEV-1974

Fabíola Alberti  
 \*BR.

5.3 Marisa Bach e  
 \*BR. 1947?

Miguel **Teixeira**  
 \*BR.

2.2 Joseph **Bach**  
 \*R. 1847 - †BR.

e

Katharina Hermann  
 \*R. 1850? - †BR.

298(2.2)

Casaram-se em ? -Saratov-Rússia, no ano de 1869  
 Foto tirada em Palmeira?, no ano de 1892?.  
 Com o casal a filha Bárbara.







Foto tirada em Palmeira?, no ano de 1925/30?. Além do casal os filhos: Rosa, Catarina e Frederico.

4.1	Anna B. Bach (Pal.07-OUT-1916) *BR. 1895-†BR.	e	Jacob <b>Mayer</b> *BR. 1890/1-†BR.	425(4.4)
4.2	Maria B. Bach (Pal.21-JUL-1918) *BR.09-NOV-1897-†BR.	e	José <b>Auer</b> *BR.20-ABR-1897-†BR.	86(2.10)
4.3	Christina Bach (Lapa 21-JUN-1924) *BR.25-JAN-1899-†BR.	e	Luiz <b>Pedro</b> *BR.17-dez-1899-†BR.	454(4.1)
4.4	Frederico Biehl <b>Bach</b> (Pal.24-MAI-1930) *BR.07-OUT-1901-†BR.27-AGO-1972	e	Adelaide Costa *BR.04-OUT-1909	253(4.1)
5.1	Osmar <b>Bach</b>	e		
5.2	Belisa Bach *BR. 1920? -†BR.14-MAI-2007	e	Lauro <b>Bauer</b> *BR. 1918/19? -†BR.	109(4.4)
5.3	José Altair <b>Bach</b>	e		
4.5	Catarina B. Bach (Pal.29-MAI-1937) *BR.18-JUL-1904-†BR.	e	André <b>Jantara</b> *BR.15-NOV-1896-†BR.	
4.6	Rosa Bach (Pal.18-MAI-1940) *BR.12-MAI-1907-†BR.	e	João <b>Visbiski</b> *BR.03-MAI-1906-†BR.08-ABR-1962	
4.7	João B. <b>Bach</b> (Pal.18-FEV-1933) *BR.18-JAN-1910-†BR.10-SET-1977	e	Stella Costa *BR.14-MAI-1914-†BR.30-OUT-2002	253(4.4)
4.8	Alexandre Henrique <b>B.</b> (Pal.18-MAI-1940) *BR.15-AGO-1912-†BR.	e	Floriania de Jesus Costa *BR.28-DEZ-1928-†BR.	254(4.7)
5.1	Reni Bach	<b>5.2</b>	Romeu <b>Bach</b>	
5.3	Rose Bach			
4.9	Oscar <b>Bach</b> (Pal.05-JUL-1941) *BR.28-MAR-1915-†BR.18-JUL-1988	e	Anna Kliphan *BR.26-JUN-1914-†BR.	369(3.5)
4.10	Alípio <b>Bach</b> (Pal.28-JUL-1950) *BR.25-FEV-1918-†BR.	e	Silvia Bach *BR.??-SET-1927-†BR.	96(5.4)
5.1	Joselina Bach	<b>5.2</b>	Cecilia Bach	
3.2	Pedro <b>Bach</b> (Lapa 13-JUL-1898) *BR.04-JUL-1878-†BR.15-DEZ-1966	e	Maria Biehl *Viagem 07-AGO-1877-†BR.20-SET-1960	141(4.5)

**Foto na página seguinte**, tirada em Palmeira?, no ano de 1928? Estão nela, da esquerda para a direita, além do casal, os filhos. Em pé, atrás: Bárbara – Otilia – Madalena – Jorge – Margarida – Anna Maria – Luiza e Estefânia. E no centro, com os pais: Roberto.

4.1	Pedro Biehl <b>Bach</b> (Lapa 21-AGO-1926) *BR.04-JUL-1899-†BR.17-OUT-1970	e	Maria Gouvêia *BR.25-AGO-1896-†BR.14-DEZ-1995	180(3.4)
4.2	José <b>Bach</b> (Neto) (Pal.16-AGO-1921) *BR.10-NOV-1900-†BR.06-JUL-1962	e	1ª Anna Mayer Bach *BR.31-JUL-1903-†BR.11-OUT-1940	100(4.4)
5.1	Ildefonso <b>Bach</b> (Pal.13-NOV-1942) *BR.18-SET-1922-†BR.	e	Clelia Mayer *BR.14-JUL-1926	424(4.3)
5.2	José Lourival <b>Bach</b> (Pal.13-NOV-1948) *BR.19-MAR-1924-†BR.	e	Maria Mayer *BR.19-JAN-1925-†BR.	424(4.2)
5.3	Paulo <b>Bach</b> (Pal.29-JUL-1950) *BR.17-JUN-1926-†BR.	e	Cecília Swiech *BR.27-SET-1931	
5.4	Silvia Bach (Pal.28-JUL-1950) *BR.??-SET-1927-†BR.	e	Alípio <b>Bach</b> *BR.25-FEV-1918-†BR.	96(4.10)
5.5	Nicolau <b>Bach</b> *BR. 1929?			

### 3.1 Alexander **Bach** \*R. 1870 - †BR.11-MAR-1929

e (07-SET-1891)

Anna Maria Biehl 141(4.3)  
\*R.16-DEZ-1874- †BR.



- |      |  |   |  |          |
|------|--|---|--|----------|
| 4.2  | José <b>Bach</b> (Neto) (Pal.13-NOV-1942)<br>*BR.10-NOV-1900 -†BR.06-JUL-1962  | e | 2ª Cristhina Mayer Bach<br>*BR.30-MAI-1902-†BR.                      | 100(4.3) |
| 4.3  | Bárbara Bach<br>*BR.27-JUL-1902-†BR.15-DEZ-1981                                | e | 1º ? ?<br>*BR. 1900? -†BR.antes de 1940                              |          |
| 4.3  | Bárbara Bach (Pal.21-SET-1940)<br>*BR.27-JUL-1902-†BR.15-DEZ-1981              | e | 2º José Cardoso <b>Monteiro</b> #<br>*BR.19-MAR-1917-†BR.16-ABR-1994 |          |
| 4.4  | Madalena Biehl Bach (Pal.13-ABR-1934)<br>*BR.27-FEV-1904                       | e | Jacob <b>Bach</b><br>*BR.24-MAR-1907-†BR.                            | 100(4.2) |
| 4.5  | Margarida Bach (Pal.22-OUT-1939)<br>*BR.13-MAI-1906-†BR.15-ABR-1980            | e | Thomás <b>Auer</b> Neto<br>*BR.13-MAI-1919-†BR.30-DEZ-1983           | 86(3.1)  |
| 4.6  | Ana (Maria) Bach (24-OUT-1931)<br>*BR.31-MAI-1908-†BR.                         | e | 1º Rodolfo <b>Schmidt</b><br>*BR.14-JAN-1909-†BR.23-ABR-1938         | 566(6.1) |
| 4.6  | Ana (Maria) Bach (05-JAN-1946)<br>*BR.31-MAI-1908-†BR.                         | e | 2º Roberto <b>Schulz</b><br>*BR. 1909 -† BR.                         |          |
| 4.7  | Estefania Bach (Pal.25-JUL-1931)<br>*BR.21-OUT-1910-†BR.07-DEZ-1980            | e | Alexandre <b>Schamne</b><br>*BR.12-FEV-1906-†BR.05-OUT-1972          | 535(4.4) |
| 4.8  | Jorge <b>Bach</b> (Pal.26-NOV-1949)<br>*BR.13-DEZ-1912-†BR.                    | e | Anita Genary<br>*BR.05-NOV-1913-†BR.                                 |          |
| 4.9  | Adila (Adélia/ Otilia?) Bach (04-FEV-1939)e<br>*BR.14-AGO-1914-†BR.14-ABR-1991 | e | Antonio <b>Bach</b><br>*BR.14-JUN-1912                               | 101(4.4) |
| 4.10 | Luiza B. Bach (Pal.21-MAI-1937)<br>*BR.07-NOV-1915-†BR.                        | e | João <b>Schamne</b> Filho<br>*BR.21-OUT-1910-†BR.22-JUL-1981         | 536(3.8) |
| 4.11 | Cecília Bach   | e |  |          |
| 4.12 | Roberto <b>Bach</b> (Lapa 05-NOV-1949)<br>*BR.04-NOV-1921-†BR.                 | e | Olívia Cardosos Monteiro #<br>*BR.30-JUN-1930-†BR.                   |          |



3.3 Moisés **Bach**  
\*BR.19-AGO-1879-†BR

e

Anna Maria Gross 253(3.4)  
\*BR.24-DEZ-1886-†BR.

**Obs.:** no casamento civil, realizado em 21 de julho de 1903, consta que eles já eram casados na igreja e que tinham três filhos

- |     |                             |
|-----|-----------------------------|
| 4.1 | Pedro <b>Bach</b> *BR. 1901 |
| 4.2 | Bárbara Bach *BR. 1902      |
| 4.3 | ? Bach *BR. 1903            |

4.4	Alexandre G. <b>Bach</b> (Pal.18-NOV-1933) *BR.18-JUN-1904-†BR.05-OUT-1975	e	Alvina Schoenberger *BR.13-JUN-1911-†BR.27-MAR-1985	589(3.4)
4.5	Maria Bach (Pal.24-OUT-1942) *BR.07?-NOV-1906-†BR.	e	Reinaldo <b>Müller</b> *Ctba.-BR.22-SET-1918-†BR.	
4.6	Alfredo Gross <b>Bach</b> (Pal.15-JUN-1940) *BR.16-JUL-1913	e	Angelina Auer *BR.12-DEZ-1920	85(3.5)
4.7	Floriana Bach (Pal.17-JUL-1937) *BR.19-JAN-1916-†BR.	e	José <b>Gorte</b> *BR.10-ABR-1909-†BR.	243(3.3)
4.8	José Gross <b>Bach</b> (Pal.26-JAN-1946) *BR.31-OUT-1921-†BR.	e	Alice Kuhn *BR.12-AGO-1924-†BR.	398(4.1)
4.9	Catarina Bach (Pal.21-FEV-1944) *BR.19-DEZ-1923-†BR.	e	Aldino <b>Genari</b> *BR.05-FEV-1916-†BR.	
4.10	Lucia Bach (Pal.17-MAI-1947) *BR.19-AGO-1927	e	Roberto <b>Auer</b> *BR.14-JUL-1922-†BR.22-NOV-1988	85(3.6)
3.4	José <b>Bach</b> (Fº) (Pal.19-SET-1905) *BR.04-JAN-1881-†BR.	e	Anna Maria Teider *BR. 1887-†BR.	682(2.6)
4.1	Felippe <b>Bach</b> (Lapa 06-MAI-1932) *BR.09-AGO-1906-†BR.20-AGO-1962	e	Magdalena Hammerschmidt *BR.19-DEZ-1909-†BR.13-MAI-1992	262(7.5)
5.1	Alípio <b>Bach</b> *BR. 1930?	<b>5.2</b>	Lídio <b>Bach</b> *BR. 1932?	
5.3	Izaura Bach *BR.16-DEZ-1935	<b>5.4</b>	Arno <b>Bach</b> *BR. 16-JAN-1934?	
5.5	Bertília Bach *BR.	<b>5.6</b>	Leoni Bach *BR.	
4.2	Francisco <b>Bach</b> (Lapa 27-SET-1935) *BR.15-AGO-1908-†BR.07-SET-1974	e	Maria Besunik *BR.23-AGO-1914-†BR.03-DEZ-1981	
4.3	Antonio <b>Bach</b> (Lapa 27-SET-1935) *BR.19-AGO-1910-†BR.03-SET-1989	e	Anna Köhler *BR.21-FEV-1915-†BR.27-JUL-1988	382(3.8)
4.4	João <b>Bach</b> (Lapa 23-FEV-1939) *BR.12-OUT-1912-†BR.	e	Maria Hammerschmidt *BR.15-NOV-1918-†BR.27-ABR-1979	261(7.9)
4.5	Anna Maria Bach (Lapa 12-OUT-1934) *BR.20-MAR-1914-†BR.	e	Pedro <b>Hornung</b> *BR.06-AGO-1912-†BR.08-JUN-1972	323(7.2)
4.6	André <b>Bach</b> (Lapa 09-JUL-1942) *BR.28-AGO-1916-†BR.10-NOV-1983	e	Amália Hammerschmidt *BR.28-SET-1921-†BR.19-FEV-1997	267(7.3)
4.7	Catharina Bach (Lapa 21-NOV-1941) *BR.01-NOV-1917-†BR.	e	Jorge <b>Mildenberger</b> *BR.16-OUT-1909/15?-†BR.	433(4.5)
4.8	José <b>Bach</b> (Neto) (Lapa 31-MAI-1946) *BR.05-JUN-1920-†BR.	e	Mathilde Murbach *BR.06-MAI-1928-†BR.	
4.9	Carlos <b>Bach</b> (Lapa 08-JUN-1945) *BR.21-MAI-1922-†BR.	e	Laura Mildenberger *BR.09-JUN-1922-†BR.	f. 433(4.5)
4.10	Agueda Bach *BR.05-MAI-1924-†BR.	e	Francisco <b>Geier</b> *BR. 1925 -†BR.07-AGO-1957	237(4.1)
3.5	Carolina (Catarina) Bach (05-MAI-1900) *BR. 1882? - †Arg.	e	Johannes <b>Strack</b> *BR. 1884-†BR. 1959?	667(3.2)
3.6	Bárbara Bach (11-ABR-1904) *BR. 1886 -†BR. 1944?	e	João Jacob <b>Gross</b> *BR. 1877? - †Arg.	253(3.3)
3.7	João Germano <b>Bach</b> (Pal.19-AGO-1911) *BR. 1889-†BR.03-AGO-1935	e	Anna Eberle *BR.03-MAR-1892-†BR. 1969?	213(6.2)
4.1	Helena Germano Bach (Pal.10-FEV-1934) *BR.01-NOV-1912-†BR.25-SET-1982	e	Raimundo <b>Auer</b> (Fº) *BR.15-MAI-1906-†BR.21-DEZ-1977	84(3.3)
4.2	Marcellus <b>Bach</b> (PG.25-ABR-1941) *BR.16-JAN-1915-†BR.	e	Albertina Ruppel *BR.25-ABR-1921-†BR.	484(4.4)
4.3	Alvina Bach (Pal.16-JAN-1942) *BR.05-MAR-1918-†BR.	e	Osvaldo <b>Schamnei</b> *BR.16-MAI-1918-†BR.	536(4.1)
4.4	Francisco <b>Bach</b> (Pal.05-AGO-1946) *BR.02-ABR-1920-†BR.13-MAR-1993	e	Helena Denchura *BR.25-NOV-1928	
4.5	Frederico <b>Bach</b> (Pal.09-JUN-1951) *BR.14-SET-1921-†BR.	e	Otilia Mayer Bach *BR.25-JUN-1916-†BR.	100(4.2)
4.6	João <b>Bach</b> *BR. 1922? - †BR. 1998	e	Nadir ? *BR.	
4.7	Catarina Bach (Pal.11-MAI-1946) *BR.21-OUT-1923-†BR.	e	Antonio <b>Czelusniak</b> *BR.25-MAI-1919-†BR.	
4.8	Maria Bach	e	Afonso <b>Mayer</b>	
4.9	Anita Bach	e	Osmar <b>Mayer</b>	
4.10	Margarida Bach	-	solteira	
4.11	Rosália Bach	e	? ?	
3.7	Margarida Bach *BR.18-JAN-1890-†BR.12-JUN-1958	e	José <b>Mayer</b> *BR.21-MAR-1888/90-†BR.11-SET-1967	425(4.3)

- |     |  |   |   |            |
|-----|--|---|---|------------|
| 3.8 | Henrique H. <b>Bach</b> (13-FEV-1915)<br>*BR.18-NOV-1892-†BR.  | e | 1ª Anna Mayer<br>*BR.03-JAN-1893-†BR.                         | 424(3.2)   |
| 4.1 | Cyrilo <b>Bach</b><br>*BR.11-NOV-1917-†BR.                     | e | Emília Carzino<br>*BR.07-OUT-1917-†BR.                        |            |
| 4.2 | Cecília Bach (Pal.04-JAN-1941)<br>*BR.29-DEZ-1920-†BR.         | e | Felix <b>Titiski</b><br>*BR.13-SET-1916-†BR.                  |            |
| 4.3 | Adolpho <b>Bach</b>  |   |   |            |
| 4.4 | Rodolfo <b>Bach</b>  | e |   |            |
| 4.5 | Geraldo <b>Bach</b> (Pal.30-OUT-1943)<br>*BR.16-JUL-1923-†BR.  | e | Silvia Heimbecher<br>*BR.21-SET-1924-†BR.                     |            |
| 4.6 | Marta Bach (Pal.06-MAR-1943)<br>*BR.14-OUT-1924-†BR.           | e | Gustavo Afonso <b>Heimbecher</b><br>*BR.28-NOV-1917-†BR.      |            |
| 4.7 | Vivina Bach (Pal.21-DEZ-1945)<br>*BR.17-DEZ-1926-†BR.          | e | Antonio <b>Virbiski</b><br>*BR.27-MAI-1916-†BR.               |            |
| 4.8 | Benjamin <b>Bach</b> (Pal.26-FEV-1949)<br>*BR.20-MAR-1929-†BR. | e | Maria Therezinha Stadelmann<br>*Prud.-PR.-BR.01-AGO-1931-†BR. | F.647(4.3) |
| 3.9 | Henrique Bach  | e | 2ª ? ?  |            |



- |     |   |   |                                      |          |
|-----|---|---|--------------------------------------|----------|
| 2.3 | Johannes <b>Bach</b><br>*R. 1848 - †BR. | e | Margretha Hermann<br>*R. 1849 - †BR. | 298(2.3) |
|-----|---|---|--------------------------------------|----------|

Casaram-se em ? -Saratov-Rússia, no ano de 1869?

Foto tirada no Pugas, aproximadamente em 1918, e estão nela, da esquerda para a direita: Em pé, atrás: Catarina - Alexandre - Cristhina e Anna – filhos do Nikolaus e Anna Mayer. Sentados: Bárbara Mayer com a filha Ottilia – João Bach Filho – com o filho Alfredo – Margretha Hermann – Johannes e Anna Mayer.

- |     |  |   |   |          |
|-----|--|---|---|----------|
| 3.1 | Nikolaus <b>Bach</b> (25-DEZ-96)<br>*R. 1870 - †BR. 1902 | e | Anna Mayer<br>*R. 1873 -†BR.26-AGO-1951 | 420(2.1) |
|-----|--|---|---|----------|

Família de 4.1

Alexandre Mayer **Bach**

e

Anna Auer **84(3.2)**





- 4.1 Alexandre Mayer **Bach** (Pal.16-OUT-1923) e Anna Auer 84(3.2)  
 \*BR.15-DEZ-1898-†BR.04-MAR-1972 \*BR.29-JAN-190-†BR.07-JUN-1979
- Foto na página anterior**, tirada em Ponta Grossa-Paraná-Brasil, em 1942?, e estão nela, da esquerda para a direita, além do casal, todos os filhos: Nestor - Humberto - Nicolau Eduardo - Olívia - Maria de Lourdes e Áurea. Na frente: Jonas e Zélia
- 5.1 Nicolau Eduardo **Bach** e Thereza Roth 469(8.1)  
 \*BR.23-MAR-1924-†BR.29-NOV-1982 \*BR.26-JUL-1933
- 5.2 Olívia Bach (Pal.10-JUN-1950) e José **Mayer** 425(5.3)  
 \*BR.26-ABR-1927-†BR.14-MAR- = \*BR.02-SET-1921-†BR.08-AGO- =
- 5.3 Maria de Lourdes Bach e Eduardo **Proiss**
- 5.4 Humberto **Bach** e Olga Delasko
- 5.5 Nestor **Bach** e Anadir
- 5.6 Áurea Bach e ?  
 \*BR.-†BR.27-MAI-1997
- 5.7 Zélia Bach e Heitor Rodrigues **dos Santos**
- 5.8 Jonas Bach e Glória ?
- 4.2 Catarina Mayer Bach e José **Kapp** Filho 364(3.1)  
 \*BR.26-MAI-1901-†BR.13-MAR-1983 \*BR.03-FEV-1902-†BR.13-OUT-1970
- 4.3 Cristhina Mayer Bach (Pal.13-NOV-1942) e José **Bach** (Neto) 97(4.2)  
 \*BR.30-MAI-1902-†BR. \*BR.10-NOV-1900 -†BR.06-JUL-1962
- 4.4 Anna Mayer Bach (Pal.16-AGO-1921) e José **Bach** (Neto) 96(4.2)  
 \*BR.31-JUL-1903-†BR.11-OUT-1940 \*BR.10-NOV-1900 -†BR.06-JUL-1962
- 3.2 Anna Bach e Kaspar **Srtömell** 675(3.3)  
 \*BR.08-MAI-1880-†BR.28-MAI-1955 \*R.16-JUL-1877-†BR.20-FEV-1952
- 3.3 João **Bach** (Pal.29-ABR-1911) e Bárbara Mayer 421(2.7)  
 \*BR. 1883-†BR. 1960? \*BR. 1895-†BR. 1917?
- 4.1 Alfredo Mayer **Bach** \*BR. 1913? e
- 4.2 Otília Mayer Bach (Pal.09-JUN-1951) e Frederico **Bach** 98(4.5)  
 \*BR.25-JUN-1916-†BR. \*BR.14-SET-1921-†BR.
- 2.4 Jakob **Bach** e 1ª? Anna Maria ?  
 (\*R. 1853 - †? 1880)? (\*R. 1855 - †? 1880)?  
 Casaram-se em ? -Saratov-Rússia, no ano de 1873?



- 3.1 Anton **Bach** (12-OUT-1901) e Rosália Pahul 451(2.3)  
 \*R. 1877-†BR. \*BR. 1883-†BR.
- Foto tirada em Pugas?** no ano de 1922? e estão nela da esquerda para a direita, além do casal, todos os filhos. Atrás, em pé: Hilda - Maria Margarida - Rosália - Jacob e Antonio. Na frente, com os pais: Lenardino e Lucia.
- 4.1 Rosália Bach (Pal.27-FEV-1928) e Moyses **Gross** 253(4.2)  
 \*BR.15-DEZ-1904-†BR. \*BR.27-FEV-1907-†BR.
- 4.2 Jacob **Bach** (Pal.13-ABR-1934) e Madalena (Helena) Biehl Bach 97(4.4)  
 \*BR.24-MAR-1907-†BR. \*BR.27-FEV-1904-†BR.
- 4.3 Maria Margarida Bach - solteira  
 \*BR. 1909-†BR.

4.4	Antonio <b>Bach</b> (04-FEV-1939) *BR.14-JUN-1912-†BR.	e	Adelaide(Adila) B. Bach *BR.14-AGO-1914-†BR.14-ABR-1991	97(4.9)
4.5	Hilda Bach *BR.09-JAN-1915-†BR.	e	Augustinho <b>Ditzel</b> *BR.06-JUN-1918	206(6.1)
4.6	Lenardino <b>Bach</b> *BR.16-SET-1917-†BR.	e	Helena Ditzel *BR.22-SET-1921-†BR.15-FEV-1991	206(6.5)
5.1	Cirene Maria Bach *BR.28-MAI-1947	e	Antonio dos Santos <b>Ferreira</b> *BR.	
5.2	Mercedes Bach *BR.29-DEZ-1949	e	Antonio Sidnei <b>Gonçalves</b> *BR.	
5.3	Alceu Bach *BR.26-SET-1950-†BR.06-JAN-1955			
5.4	Osmar <b>Bach</b> *BR.23-JUL-1951	-	solt/90	
5.5	Silvia Bach *BR.16-SET-1955	e	Leonidas <b>Ribeiro</b> *BR.	
5.6	Ana Maria Bach *BR.14-SET-1962	e	Fernando Dias <b>Pantaleão</b> *BR.	
5.7	Bernadete Bach *BR.29-ABR-1963	-	solt/90	

4.7 Lucia Bach (Pal.22-SET-1942) e Orlando **Mayer** 423(4.3)  
\*BR.25-SET-1922-†BR. \*BR.14-MAI-1920-†BR.

**Obs.:** segundo os filhos do senhor Antonio (p.97-3.1), ele veio para o Brasil com 5 para 6 anos, com os tios (provavelmente órfão) e era filho único, porém nos registros da igreja em Palmeira encontrei o seguinte batistério:

2.4 Jakob **Bach** e 2ª? Barbara ?  
\*R. 1853? - †? 1880? \*R. ? - †? ?

3.2? Anna Bach  
\*BR.11-MAI-1882-†BR.

Poderia ser o mesmo, que é pai do Antonio, com uma segunda esposa, ou erro de registro. Provavelmente, devem ter deixado o País.

#### FAMÍLIA DE

1.1 JOHANNES **BAHLS** (R. 1851?) e MARGRETHA ?  
\*Kamenka-R. 1830? - †BR? 1905? \*R. 1833? - †BR? 1915?

?2.1 Johannes **Bahl** (Kamenka 1870?) e Anna ?  
\*Kamenka-R. 1853 \*R. 1851

Embarcou no navio Rio, sob o comando do Capitão Lorenzen, com destino ao porto do Rio de Janeiro-RJ- Brasil em 12 de maio de 1876. Proveniente de Kamenka. Conforme lista de passageiros do Porto de Hanburg-Alemanha. Certamente deixou o País.

3.1 Joseph **Bahl** \*Kamenka-R. 1873  
3.2 Katharina Bahl \*Kamenka-R.??-NOV-1875 (6 meses)

2.2 Andreas **Bahls** e 1ª Anna Elisabetha Litter  
\*R. 1860? - †BR. 1905? \*R. 1863? - †BR. 1897?

3.1 Pedro **Bahls** e Rosa Siegel 646(2.2)  
\*BR.28-JUL-1881-†BR. \*BR. 1906? -†BR.

3.2 João **Bahls** (09-ABR-1907) e Anna Catarina Thomé 686(2.9)  
\*BR. 1883-†BR. 1948? \*BR.21-SET-1884-†BR. 1955?

4.1 . . . .  
4.10 Adão **Bahl** (Prud.21-MAR-1959) e Anna Krynyszyn  
\*BR.12-JUL-1923-†BR. \*BR.-†BR.

3.3 . . . .

2.2 Andreas **Bahls** (26-JAN-1899) e 2ª Susana Kliphan 369(2.1)  
\*R. 1860? - †BR. 1905? \*R. 1869 - †BR.

3.? . . . .

#### FAMÍLIA BALZER ( Prússia-Conchas/P.Grossa ) Católicos

1.1 JOSEPH **BALZER** e PAULINE ?  
\*Pr. 1820? - †Pr. 1885? \*Pr. 1825? - †Pr. 1895?

2.1 Joseph **Balzer** ( Prússia 1877 ) e 1ª Rosalie Geleski  
\*Pr. 1859 - †BR.18-DEZ-1934 \*Pol. 1862 - †BR. 1888

3.1	Johannes <b>Balzer</b> *Pr. 1878 - †BR.	e	Maria Paulina ? *BR. 1882 - †BR.	
3.2	Franz <b>Balzer</b> *Pr. 1880 - †BR.	e	Anna Haas *BR.30-SET-1882-†BR.	256(2.5)
4.1	Maria Balzer *BR.07-FEV-1903?-†BR.25-NOV-1973	-	solteira	
4.2	Pedro <b>Balzer</b> *BR.29-NOV?-1905	e	Carmelina Haas *BR.04-NOV-1912	257(3.3)
5.1	José Antonio <b>Balzer</b> *BR. 1943-†G.-BR.26-SET-1983	e	1ª Maria Olívia Modesto	
4.3	.....			
4.4	Alvina Balzer *BR.26-AGO-1911-†BR.18-MAR-1973	e	Ernesto <b>Hilgenberg</b> *BR.06-JUL-1906-†BR.12-JUN-1972	303(4.5)
4.5	.....			
4.6	Henrique <b>Balzer</b> *BR.12-DEZ-1916			
3.3	Martha Balzer (14-SET-1901) *Pr. 1883 - †BR.	e	Francisco <b>Wolff</b> *Joinville-SC-BR.??-MAR-1874-†BR.	
Ele era filho de: Karl Wolff e Anna Louise ?				
3.4	Paul <b>Balzer</b> *PR. 1885 - †BR.17-OUT-1926	-	solteiro?	
3.5	Stephan <b>Balzer</b> *PR. 1887 - †BR.	e	Heloína Barbosa	
2.1	JOSEPH <b>BALZER</b> (PG.07-ABR-1890) *Pr. 1859 - †BR.18-DEZ-1934	e	2ª MARGRETHA (HAAS) *R. 1872 - †BR.15-MAI-1943	255(2.2)
3.6	Rosalina Balzer (17-NOV-1912) *BR.20-AGO-1891-†BR.	e	1º Karl <b>Jacobs</b> *A. 1881 - †BR. 1922?	
Ele era filho de: Peter <b>Jacobs</b> e Julianna ?				
3.6	Rosalina Balzer (19-JUN-1926) *BR.20-AGO-1891-†BR.	e	2º Frederico <b>Schmecker</b> *BR.18-OUT-1887-†BR.	I. 257(2.6)
3.7	Miguel Balzer	e	Marina	
3.8	Julia Balzer (08-JUL-1916) *BR. 1894 -†BR.23-JUL-1980	e	Pedro <b>Haas (de França)</b> *BR.02-SET-1893-†BR.09-MAI-1954	255(3.4)
3.9	Antonio <b>Balzer</b> (31-JUL-1926) *BR.24-ABR-1896-†BR.12-NOV-1976	e	Otilia Haas *BR.02-JUL-1908-†BR.06-MAR-1990	256(3.2)
4.1	Ednir <b>Balzer</b> *BR.20-JUL-1927	e	Dalila Chueiri *BR.	
4.2	João Levi <b>Balzer</b> *BR.20-JUN-1932	e	Santa Aparecida de Almeida *BR.	
4.3	Wilson <b>Balzer</b> *BR.23-OUT-1933	e	Maria das Neves Batista *BR.	
4.4	Antonia Elza Balzer *BR.20-JUN-1938	e	Adilon <b>Domingues</b> *BR.	
4.5	Eli Margarida Balzer *BR.16-JAN-1940	e	Friedhelm <b>Schiffer</b> *A.24-ABR-1944	
3.10	Madalena Balzer *BR.18-JUL-1899-†BR.20-JUN-1969	e	Euclides <b>Rosa</b> *BR.24-AGO-1899-†BR.30-AGO-1982	
3.11	Anna Maria Balzer *BR.07-MAI-1900	e	1º ? <b>Batista</b> *BR.	
3.11	Anna Maria Balzer	e	2º ?	
3.12	Luiza Balzer *BR.24-MAI-1903-†BR.21-JUN-1969	e	Carlos Frederico <b>Erdmann</b> *BR.18-DEZ-1897-†BR.21-OUT-1987	218(3.5)
3.13	Daniel <b>Balzer</b> *BR.22-JAN-1911-†BR.29-MAI-1931	-	solteiro	
3.14	Titus <b>Balzer</b> *BR.04-JAN-1914	e	Otilia Gonçalves *BR. 1914 - †BR.23-DEZ-1978	

FAMÍLIA DE (Valle Maria/Crespo-ER-Argentina)

1.1	ANTON <b>BARON</b> *A. 1743? -†R.	e	MARIA ELISABETHA SCHÄFFER *A. 1747 -†R.	
2.1	Nikolaus <b>Baron</b> *R. 1768? -†R.	e	Dorothea Schwartz *R. 1777 -†R.	

3.1 Michael **Baron** e Regina Schulmeister  
\*R. 1793? -†R. antes de 1876 \*R. 1801 -†Arg.

**Obs.:** A viúva e os filhos vieram de Pfeifer, porém eram originalmente de Kamenka. Saíram da Alemanha, no navio Buenos Aires, sob o comando do Capitão Heidorn, que partiu de Hanburgo, em 19 de dezembro de 1876, passando pelo Rio de Janeiro-Brasil, e após para a região de Porto Alegre-RS, até que em 1878 deixaram a região via Pelotas, seguindo para a Argentina, onde fundaram a Aldea Brasileira, em outubro de 1879. A viúva Regina, consta na lista do filho Kaspar). Ela era filha de:

Johannes **Schulmeister** e Maria Anna ?  
\*A. 1754 -†R. \*A. 1765 -†R.

4.1 Julia Anna Baron e Peter **Desch**  
\*R. 1824? \*R. 1810?

4.2 Barbara Baron (Pfeifer 22-NOV-1849) e Philipp **Schmidt**  
\*R. 1829 \*R. 1829

Ele era filho de: Leonhard **Schmidt** e Katharina Distel?

4.3 Peter Baron (Pfeifer 22-NOV-1849) e Katharina (Elisabetha) Gebhardt  
\*R. 1831 \*R. 1830

Ela era filha de: Heinrich **Gebhardt** e Susanna Bretz.

Embarcaram no navio Bahia, sob o comando do Capitão Kier, com destino ao porto de São Francisco do Sul-SC- Brasil em 20 de fevereiro de 1877. Proveniente de Pfeifer. Conforme lista de passageiros do Porto de Hanburg-Alemanha.

5.1 Peter Baron e Katharina ?  
\*R. 1853 \*R. 1856

6.1 Sophia Baron \*R. 1874 (2 anos)? 6.2 Barbara Baron \*R. 1875 (1 e ¼ anos)?

5.2 Margretha Baron \*R. 1862

5.3 Julia Anna Baron \*R. 1866

5.4 Maria Anna Baron \*R. 1874

4.3 Georg **Baron** e Maria Anna Bisterfeld  
\*R. 1833 \*R. 1836

5.1 Peter **Baron** \*R. 1867

5.2 Johannes **Baron** \*R. 1869 (constava Hans)

5.3 Katharina Baron \*R. 1874

5.4 Philipp **Baron** \*R.??-AGO-1875 (6 meses)

4.4 Mathias **Baron** e Margretha Kippes  
\*R. 1836 -†Arg. \*R. 1838 -†Arg.

5.1 Jakob **Baron** (VM-26-SET-1887) e Anna Maria Stadelmann  
\*R. 1863/5 -†Arg. \*R. 1869 -†Arg.

5.2 Kaspar **Baron** (VM-02-JUN-1890) e Katharina Kessler  
\*R. 1868 -†Arg. \*R. 1869 -†Arg.

5.3 Mathias **Baron**  
\*R. 1870 -†Arg.

5.4 Pedro **Barón** (Cr.20-ABR-1902) e Clara Schaab  
\*Arg. 1881 -†Arg. \*Arg. 1885 -†Arg.

4.5 Barbara Baron e Philipp **Schmidt**  
\*R. 1843? -†Arg. \*R. 1840? -†Arg.

4.6 Kaspar **Baron** e Katharina Baungärtner  
\*R. 1840/4/8 -†Arg.28-OUT-1896=52? \*R. 1843/8 -†Arg.08-JAN-1915

5.1 Johann Peter **B.** (VM-30-ABR-1888) e Barbara Bahl  
\*R. 1868 -†Arg. \*R. 1870 -†Arg. 24-JUL-1922

6.1 Juan **Barón** (Cr.05-SET-1912) e Isabel Goettig  
\*Arg. 1889 -†Arg. \*Arg. 1890 -†Arg.

6.2 Juliana Barón  
\*Arg.30-NOV-1891

6.3 Catalina Barón (Cr.02-SET-1913) e Nicolás **Gerke**  
\*Arg.22-JUL-1892 -†Arg. \*Arg. 1891 -†Arg.

6.4 Margarita Barón  
\*Arg.31-MAI-1895-†Arg.

6.5 Bárbara Barón (Cr.09-OUT-1917) e Juan Pedro **Jacob**  
\*Arg.16-MAI-1896-†Arg. \*Arg.15-JUL-1895-†Arg.

6.6 Jorge **Barón** Sbr. (Foto)  
\*Arg. 1897 -†Arg.27-ABR-1978

e (Cr.16-SET-1919)

Elisa Kühn

\*Arg.29-SET-1898-†Arg.04-JUN-1971

Ela era filha de: Adam **Kühn** \*R. 1860? - †Arg. 1940?

Maria Anna Jacob \*R. 1864? - †Arg. 1944





7.1	José <b>Barón</b> *Arg.25-DEZ-1920	e	Bárbara Gerónima Krüger *Arg.20-NOV-1924-†Arg.01-JUN-1997	390(6.2)
7.2	Evangelina Barón *Arg. 1922? - †Arg.	e	Alberto <b>Krüger</b> *Arg.08-JAN-1919-†Arg. 1995	390(6.7)
7.3	Mónica Barón *Arg.??-MAR-1924-†Arg.12-ABR-1924	-	_____	
7.4	Brígida Barón	e	Estanislau <b>Keiner</b>	
7.5	Ermelia Barón	e	Jorge <b>Eberle</b>	
7.6	Juana Barón	e	Fernando <b>Lell</b>	
7.7	Maria Barón	e	Fábio <b>Krenz</b>	
7.8	Rosa Barón *Arg.20-AGO-1932	e	Edmundo Luís <b>Senger</b> *Arg.26-MAI-1932	509(7.5)
7.9	Candelária Barón *Arg.04-NOV-1934-†Arg.14-AGO-2012	e	Tarcisio <b>Senger</b> *Arg.27-FEV-1935	510(7.1)
7.10	Celestino <b>Barón</b> *Arg.19-MAI-1937	e	Genoveva Senger *Arg.22-OUT-1939	511(7.4)
8.1	Ofelia Graciela Barón *Arg.15-DEZ-1960	e	Hugo <b>Heer</b> *Arg.11-MAR-1955	283 ( ? )
8.2	Patricia Beatriz Barón *Arg.17-AGO-1965	e	Gerardo <b>Gassmann</b> *Arg.07-NOV-1957	
8.3	Sergio Celestino <b>Barón</b> *Arg.19-JAN-1967	e	Vilma Urich *Arg.18-OUT-1968	
7.11	Inelda Barón *Arg.	e	Lucio <b>Prediger</b> *Arg.	
7.12	Remígio Angel <b>Barón</b> (Cr.18-SET-1965) *Arg.18-SET-1940	e	Eulalia Senger *Arg.30-DEZ-1944	513(7.2)
8.1	Carlos Remígio <b>Barón</b> (Cr.02-FEV-1991) *Arg.15-OUT-1966	e	Norma Alicia Reisenauer *Arg.24-ABR-1966	
Ela é filha de: Valentin Albino <b>Reisenauer</b> e Alicia Estela Dettler #				
9.1	Matias Esequiel <b>Barón</b> *Arg.13-OUT-1991			
9.2	Diego <b>Barón</b> *Arg.05-SET-1994			
9.3	Sebastián Emanuel <b>Barón</b> *Arg.03-FEV-1998			
8.2	Gabriel Angel <b>Barón</b> (Cr.09-NOV-1996) *Arg.09-ABR-1972	e	Rosalía Elsesser *Arg.01-MAI-1972	
Ela é filha de: Jorge Raimundo <b>Elsesser</b> e Liria Mayer				
9.1	Joana Gabriela Barón *Arg.19-MAI-1997			
9.2	Axel Joaquim <b>Barón</b> *Arg.10-MAR-1999			
8.3	Nestor Fabián <b>Barón</b> (Cr.21-DEZ-1996) *Arg.21-JUL-1973	e	Marisa Dettler *BR.24-OUT-1977	
Ela é filha de: Celso Alberto <b>Dettler</b> # e Lucrecia Margarita Faggionato				
9.1	Daiana Ayelén Barón *Arg.12-JUN-1997			
9.2	Lucas <b>Barón</b> *Arg.19-SET-1999			
9.3	Camila Soledad Barón *Arg.06-JUN-2006			
8.4	Diego José <b>Barón</b> *Arg.30-SET-1979-†Arg.12-JUL-1988			
8.5	Claudio Conrado <b>B.</b> (Cr.23-SET-2006) *Arg.05-SET-1983	e	Fabiola Todone *Arg.02-ABR-1984	
Ela é filha de: Fabio Sebastian <b>Todone</b> e Armelia Catalina Zárate				
9.1	Lucia Itaity Barón *Arg.26-JAN-2008			
6.7	Margarita Barón (Cr.02-OUT-1923) *Arg. 1901 -†Arg.	e	Conrado <b>Folmer</b> *Arg. 1895 -†Arg.	701(6.4)
6.8	José <b>Barón</b> (Cr.25-FEV-1925) *Arg. 1903 -†Arg.	e	Cristina Folmer *Arg. 1902 -†Arg.	701(6.7)
5.2	Barbara Baron *R. 1870 -† Arg.			
5.3	Katharina Baron *R. 1874 - †Arg.			
5.4	Magdalena Baron *R. meados de 1875 - †Arg.			
5.5	Kaspar <b>Baron</b> (Cr.12-SET-1899) *R.??-OUT?NOV-1876 -†Arg.	e	Catalina Jacob *Arg. 1879 - †Arg.	
6.1	Margarita Barón (Cr.18-OUT-1923) *Arg. 1903 -†Arg.	e	Pedro <b>Goettig</b> *Arg. 1900 -†Arg.	
5.6	Juan <b>Barón</b> (Cr.26-NOV-1905) *Arg. 1881 -†Arg.	e	Maria Goettig *Arg. 1885 -†Arg.	

- 5.7 Catalina Barón (Cr.06-NOV-1901) e  
\*Arg. 1882 -†Arg.
- 5.8 Jorge **Barón** (Cr.13-AGO-1907) e  
\*Arg.30-DEZ-1883-†Arg.15-MAI-1962
- Ela era filha de: Adam **Kühn** e Katharina Schmidt

- Juan **Goettig**  
\*Arg. 1880/1? -†Arg.
- Ana Maria Kühn  
\*Arg. 1889 -†Arg.

6.1 . . .



- 6.2 Alfonso **Barón** (19-OU T-1937)  
\*Arg.04-SET-1911-†Arg.22-AGO-1999

e

- Paulina Senger 512(6.9)  
\*Arg.16-OUT-1914-†Arg.26-ABR-1990

Casarma-se em Crespo-Entre Rios Argentina, em  
19 de Outubro de 1937.

- 7.1 Dionisio Juan Julio **Barón** e Ofélia Kemerer F. 362(3.6)  
\*Arg.15-DEZ-1938 \*Arg.11-JAN-1940
- 8.1 Daniel Edgardo **Barón** \*Arg.27-JUL-1965  
8.3 Adriana Maria Barón \*Arg.06-JAN-1976
- 7.2 Heriberto José **Barón** e Guillermina Estela Folmer 706(7.1)  
\*Arg.17-JUN-1942-†Arg.25-JAN-1993 \*Arg.23-MAI-1948
- 8.1 Mariela Leonor Barón \*Arg.17-JAN-1971  
8.3 Damian Anibal **Barón** \*Arg.06-JAN-1979
- 7.3 Oscar Alfonso **Barón** e Adenilda Amalia Garcia  
\*Arg.17-SET-1944 \*Arg.03-JUL-1945
- 8.1 Jessica Barón \*Arg.01-JUL-1978  
8.2 Jimena Barón \*Arg.12-OUT-1979
- 7.4 Estela Maria Barón e Oscar **Haberckorn**  
\*Arg.25-FEV-1947 \*Arg.09-JUN-1940
- 8.1 Ariel Oscar **Haberckorn** \*Arg.01-MAR-1972  
8.2 Maricel Estela Haberckorn \*Arg.25-FEV-1977
- 7.5 Rosa Elena Barón e Carlos **Stremel**  
\*Arg.30-AGO-1951 \*Arg.08-ABR-1947
- 8.1 Augusto Mauro **Stremel** \*Arg.15-OUT-1976  
8.2 Leandro Javier **Stremel** \*Arg.17-NOV-1979
- 7.6 Rubén Augustin **Barón** e Gladyz Ulrich 690(8.8)  
\*Arg.26-ABR-1953 \*Arg.25-MAI-1958
- 8.1 Diana Jorgelina Barón \*Arg.24-NOV-1986
- 7.7 Lucia Yolanda Barón e Jorge Cesar Augusto **Tanner**  
\*Arg.15-FEV-1956 \*Arg.04-MAI-1946
- 7.8 Elio Andrés **Barón** (Cr.30-ABR-1982) e Maria Teresa Braico  
\*Arg.17-OUT-1957 \*Arg.28-MAR-1961
- 8.1 Pablo Andrés **Barón** \*Arg.27-JUN-1983  
8.3 Maria Florencia **Barón** \*Arg.06-FEV-1988  
8.2 Gustavo Javier **Barón** \*Arg.14-FEV-1986  
8.4 Camila Barón \*Arg. 12-JUN-2001
- 6.3 . . . .
- 6.9 Wenceslau **Barón** e Andresina Eugenia Senger 509(7.4)  
\*Arg.29-MAI-1924-†Arg.??-JUL-2004 \*Arg.20-AGO-1930

8.1	Horácio <b>Barón</b> *Arg. 1950 -†Arg.1950		
8.2	Carlos Emílio <b>Barón</b> *Arg.01-JUL-1952-†Arg.22-JUN-2014	-	sacerdote - Ordenação em ?
8.3	Raul Edmundo <b>Barón</b> *Arg.08-MAR-1955	e	Karen Balaz *Arg.18-NOV-1960
8.4	Elida Graciela Barón *Arg.27-OUT-1959	e	Mario Manuel <b>Comotto</b> *Arg.09-AGO-1956
8.5	Liliana Guadalupe Barón *Arg.08-MAI-1962	e	Alberto <b>Massari</b> *Arg.14-MAR-1959
4.7	Michael <b>Baron</b> *R. 1845 -†Arg.	e	Anna Margretha Herlein *R. 1848 -†Arg. ( A. M. Keberle)?
5.1	Katharina Barón (VM-15-NOV-1886) R. 1869/70 -†Arg.	e	Johannes <b>Schiebert</b> *R. 1866 -†Arg.
5.2	Magdalena Baron (VM-01-MAI-1890) *R. 1872 -†Arg.	e	Peter <b>Bahl</b> *R. 1866 -†Arg.
5.3	Barbara Baron (VM-10-MAI-1892) *R. 1873 -†Arg.	e	
5.4	Ana Margarita Barón (VM-11-MAI-1903) *Arg. 1884 -†Arg.	e	José <b>Haspert</b> *Arg. 1881 -†Arg.
4.8	Elisabetha Baron *R. 1847 -†Arg.	e	1º Jakob <b>Asselborn</b> *R. 1845? -†Arg. 1882?
4.8	Elisabetha Baron (VM-03-MAI-1884) *R. 1847 -†Arg.	e	2º Jakob <b>Schönfeld</b> *R. 1842/44 -†Arg.
74.9	(Johann) Peter <b>Baron</b> *R. 1848? - †Arg.	e	Katharina Gebhardt *R. 1850 -†Arg? antes de 1897
5.1	(Johann) Peter <b>Baron</b> (VM-26-JAN-1897) R. 1869 -†Arg. antes de 1906	e	(Kath) Magdalena Sauer *R. 1878 -†Arg.

592(4.1)

#### FAMÍLIA DE

1.1	JANN <b>BASGALL</b> *Alemania. 1737 - †Franzosen-R.	e	STEPANIDA (STEPHANIA) ? *Alemania. 1740?
2.1	....		
2.6	Johannes <b>Basgall</b> *Franzosen-Saratov-R. 1773 †Rothammel-Saratov -R. 1821	e	Christina Storck *Rothammel-S.-R. 1776 †Rothammel-S.-R.10-AGO-1850
Ela era filha de: Matthias <b>Storck</b> *A. 1739 e Anna Margretha Schwartz *A. 1740			
3.1	Johann Heinrich Andreas <b>B.</b> (Roth. 1821) *Roth.-S-R. 1801 -†R. 1852	e	? ?
3.2	Andreas <b>Basgall</b> (Roth. 1821) *Roth.-S-R. 1802? -†Arg.	e	1ª Agnesia Senler *R. 1804? -†Arg.
3.2	Andreas <b>Basgall</b> (Roth-26-JAN-1830)1821)e *Roth.-S-R. 1802? -†Arg.		2ª Maria Cecília Siebend *R. 1810? -†Arg.
3.3	Johannes <b>Basgall</b> *Roth.-S-R. 1804?		
3.4	Maria Christina Basgall *Roth.-S-R. 1806?		
3.5	Anna Maria Basgall *Roth.-S-R. 1808?		
3.6	Maria Anna Basgall *Roth.-S-R. 1810?		
3.7	Johann Marthin <b>Basgall</b> *Roth.-S-R.24-SET-1814	e	Elisabetha Apellhans *Rothammel-S-R. 1814
4.1	Nikolaus <b>Basgall</b> (Roth.16-NOV-1853) *Roth.-S-R. 1835	e	Anna Elisabetha Puhl *Seewald-S-R. 1837
5.1	Margretha Basgall *R.04-ABR-1855-†R.30-JAN-1859		
5.2	Apollonia Basgall (Roth.26-MAI-1874) *R.21-SET-1856-†	e	Johann Philipp <b>Weingardt</b> *R.28-SET-1853-†R.08-ABR-1886

**Obs.:** A família abaixo, após algum tempo na região de Porto Alegre, seguiu para a Argentina, onde fundaram a Aldea Brasileira em outubro de 1879.

5.3	Jakob <b>Basgall</b> (VM-28-FEV-1881) *R.06-NOV-1858 -†Arg.	e	Elisabetha Herlein *R. 1862 -†Arg.
5.4	Johann Peter <b>Basgall</b> *R.15-JAN-1861-†R.08-ABR-1863		
5.5	Johann Peter <b>Basgall</b> *R.06-MAI-1863-†R.15-SET-1865		
5.6	Eva Basgal *R.21-FEV-1865 -†Arg.	e	1º Johannes <b>Stadelmann</b> *R. 1861? -†Arg. 1883?
5.6	Eva Basgal (VM-30-ABR-1885) *R.21-FEV-1865 -†Arg.	e	2º Joseph <b>Lechmann</b> *R.16-MAR-1863 -†Arg.

- 5.7 Nikolaus **Basgal** (VM.26-MAI-1887 e 1ª Anna Margretha Schmidt  
\*R.01/07-JUN/jul-1866/67-†Arg. \*R. 1879 -†Arg. 1895  
5.7 Nikolaus **Basgal** (VM-25-AGO-1898) e 2ª Barbara Müller  
\*R.01-JUN-1866 -†Arg. \*Hildmann-R. 1879-†Arg.05-ABR-1965  
6.2 Elena Basgal (VM-16-JUL-1923) e José **Gebhardt**  
\*Arg. 1899 -†Arg. \*Arg. 1897 -†Arg.  
6.3 . . . .

- 6.9 Jorge **Basgal**  
\*Arg.23-NOV-1913-†Arg.15-FEV-1990

e

- Luisa Folmer 704(6.6)  
\*Arg.24-MAI-1918-†Arg.04-SET-2007

Casaram-se na Aldeia Brasileira-ER-Argentina em,  
07 de Outubro de 1938.



- 7.1 Sofia Teresita Pasgal e Luis **Amatto**  
\*Arg.16-NOV-1939 \*Arg.13-FEV-1929  
7.2 José Ramón **Pasgal** (11-FEV-1967) e Nélda Beatriz Gregorutti  
\*Arg.10-MAI-1941 \*Arg.04-ABR-1940  
7.3 Mercedes Breartíz Pasgal e Carlos **Díaz**  
7.4 Emilio Agustín **Pasgal** (16-NOV-1968) e Maria Luisa Bonino  
\*Arg.27-MAI-1944 \*Arg.13-FEV-1950  
7.5 Adelina Esther Pasgal FOTO e Orlando **Anzil**  
\*Arg.19-SET-1946  
7.6 Jorge Alberto **Pasgal** e Laura Unrein  
\*Arg.09-OUT-1950  
7.7 Marta Irene Pasgal (Arg.05-NOV-1983) e Luis Enrique **Arale**  
\*Arg.16-MAI-1953 \*Arg.20-NOV-1958  
7.8 Sergio Andrés **Pasgal** e Teresa Isabel Aquino  
\*Arg. 1955 \*Arg.31-DEZ-1956  
5.8 Klemenz **Basgal** (VM-08-MAI-1890) e Elisabetha Heim #  
\*R.15-DEZ-1869-†Arg. \*R. 1873 -†Arg.  
6.1 José **Basgal** (VM-18-OUT-1923) e Catalina Lechmann  
\*Arg.09-AGO-1899-†Arg. \*Arg.22-OUT-1901 -†Arg.  
7.1 Juan José **Pasgal** 7.2 Juan Luis **Pasgal**  
7.3 Verónica Bratiz Pasgal 7.4 Maria Sabina Pasgal  
7.5 Benjamin **Pasgal** 7.6 Jorge Gerónimo **Pasgal**  
7.7 Luisa Pasgal 7.8 Paulina Pasgal  
5.9 Anna Margretha Basgal (VM-08-MAI-1890)e Johannes **Heim** #  
\*R.19-JUL-1874-†Arg. \*R. 1871 -†Arg.  
5.10 Johann **Basgall**  
\*R.05-JUN-1877-†Arg.  
5.11 Isabel Basgal  
\*Arg. 1881-†Arg.  
4.2 Katharina Basgall (R.09-OUT-1872) e Joseph **Frank**  
\*R.14-FEV-1855-†Arg. após 1920 \*R. 1853 -†Arg. antes de 1920



FAMÍLIA DE (Uvaia-P.Grossa e Argentina)

1.1	HEINRICH <b>BASGAL</b> (R. 1873?) *R. 1852? - †Arg.	e	(CAROLINE) ELISAB. DUMRAUF *R. 1855? - †Arg.	
<b>Obs.:</b> em 1904 ainda residiam em Uvaia/Ponta Grossa. Provavelmente ele descende da família anterior.				
2.1	Margretha Basgal (01-MAI-1892) *R. 1874 - †BR. 1930?	e	Michael <b>Berger</b> *R. 1872 - †BR. 1936?	136(2.8)
2.2	Maria Anna Basgal ( 06-AGO-1895 ) *R. 1877 - †BR. 1935?	e	Johann Peter <b>Denck</b> *R. 1875 - †BR. 1944?	188(2.4)
2.3	Miguel <b>Basgal</b> *BR.10-MAI-1880-†Arg.			
2.4	Anna Basgal *BR.11-FEV-1882-†BR. 1883?			
2.5	João <b>Basgal</b> (Paschoal) *BR.23-DEZ-1883-†BR.	e	1ª ? ? *BR. 1885? -†BR.antes de 1918	
2.5	João <b>Basgal</b> (Ip.01-MAR-1919) *BR.23-DEZ-1883-†BR.	e	2ª Theodomira de Godoy *BR.23-DEZ-1893-†BR.	
2.6	Jacob <b>Basgal</b> *BR.02-FEV-1886-†Arg.			
2.7	Anna Basgal *BR.02-DEZ-1887-†Arg.			
2.8	Maria Catarina Basgal *BR.??-MAR-1889-†BR.05-JAN-1920	e	João <b>Haas</b> *BR. 1887-†BR.	258(2.9)
2.9	José <b>Basgal</b> *BR.??-JUN-1891-†Arg.			
2.10-	Pedro <b>Basgal</b> *BR.22-NOV-1894-†Arg.			
2.11	Maria Basgal *BR.??-JUN-1897-†Arg.			

FAMÍLIA DE

1.1	ANDREAS <b>BASGAL</b> *Rothammel-R. 1855 -†Arg. ?	e	BARBARA ? *R 1856 -†?	
-----	--	---	--------------------------	--

**Obs.:** Chegaram em Porto Alegre-RS.–Brasil, em 10 de janeiro de 1877. Sem filhos.

Citado no livro dos pastores Fugmann e Brepohl (p.38 e outras) e, também, em vários livros argentinos, que no Rio de Janeiro incentivava os compatriotas a não desembarcarem no Brasil, mas, sim seguirem viagem para a Argentina. E os que já se encontravam no Rio Grande do Sul para que o acompanhassem para o país vizinho. Há livros que sugerem que ele recebia algo do governo argentino por cada cabeça, porém nada comprovado. Provavelmente ele descende da família anterior.

FAMÍLIA DE (Quero-Quero/Palmeira)

1.1	WILHELM <b>BAUER</b> (R. 1853?) *R. 1833 - †BR.	e	KATHARINNA ELISABETHA ? *R. 1835 - †BR.	
2.1	Christhian <b>Bauer</b> *R. 1857 - †BR.	e	Regina Hartmann *R. 1858 - †BR.	269(5.1)
3.1	Henrique <b>Bauer</b> Sbr. (c.06-NOV-1904) *BR. 1879 -†BR.	e	Zulmira dos Anjos Maciel *BR. 1886 -†BR.	
3.2	Catharina Sophia Bauer (Pal.13-SET-1934) *BR.14-NOV-1881-†BR.21-JUL-1928	e	Henrique <b>Eurich</b> *BR.14-FEV-1889-†BR.	223(3.2)
3.3	Cristhiano <b>Bauer</b> Filho *BR. 1884 -†BR.	e	1ª Anna Catarina Zittel *BR.11-JUN-1886-†BR.	728(3.4)
3.3	Cristhiano <b>Bauer</b> Filho (Pal.24-JUN-1911) *BR. 1884 -†BR.	e	2ª Maria Thereza Hardt *BR.10-FEV-1894-†BR.	268(3.3)
3.4	Gottlieb <b>Bauer</b> (25-JAN-1913) *BR.25-AGO-1887-†BR.26-OUT-1923	e	Anna Catarina Jurk *BR.14-OUT-1891-†BR.	343(3.7)
4.1	....			
4.5	Maria Bauer *BR.31-DEZ-1922-†BR.04-JAN-1923			
3.4	João Felipe <b>Bauer</b> *BR.22-SET-1889-†BR.			
?3.5	Thereza Bauer *BR.10-FEV-1891	-	(solt c/ descendência)	
4.1	Lydia Bauer (Pal.20-SET-1947) *BR.20-DEZ-1928-†BR.	e	Arlindo Borges <b>de Paula</b> *BR.20-SET-1926-†BR.	
3.7	Guilherme <b>Bauer</b> (Pal.29-DEZ-1917) *BR. 1896 - †BR.	e	Christina Albach *BR. 1897 - †BR.	80(3.4)
3.8	Jacob <b>Bauer</b> (Pal.22-ABR-1924) *BR.21-SET-1899-†BR.	e	Bertha Wiegand (Viante) *BR.23-AGO-1901-†BR.	725(3.7)



- 2.2 Heinrich Gottfried **Bauer** e Katharina Elisabetha Neuwirth 438(2.2)  
 \*R. 1859 - †BR.13-DEZ-1935 \*R. 1860 - †BR.08-AGO-1912
- Foto tirada em Papagaios Novos-Palmeira-Paraná-Brasil, no ano de 1889, e estão nela, da esquerda para a direita, além do casal, os filhos: Gottlieb - Henrique Filho - Cristhiano e Godofredo
- 3.1 Henrique **Bauer** Fº (c.13-OUT-1903) e Sofia Stehle 662(3.2)  
 \*BR.11-ABR-1881-†BR. \*BR.05-SET-1882-†BR.
- 4.1 Henrique **Bauer** (Neto) (Pal.14-FEV-1931) e Maria Elizabeth Ruppel 483(4.3)  
 \*BR.14-NOV-1904-†BR. \*BR.23-AGO-1908-†BR.
- 4.2 . . . .
- 4.6 Anna(Anita) Bauer \*BR.20-ABR-1914-†BR. solteira
- 4.7 Catarina Helena Bauer \*BR.06-SET-1916-†BR. solteira
- 4.8 Carlos Frederico **Bauer** \*BR. 1919-†BR. e ? ?
- 4.9 . . . .
- 4.11 Albertina Bauer \*BR.07-JAN-1925-†BR.19-MAI-1932
- 3.2 Cristhiano **Bauer** (c.04-JUL-1903) e Anna Catarina Zittel 728(3.5)  
 \*BR. 1881/82 -†BR.08-ABR-1904 \*BR. 1881 -†BR.
- 4.1 Cristhiano **Bauer** e (Maria Catarina Jurk)?  
 \*BR.27-ABR-1904-†BR.10-JAN-1938 \*BR.
- 3.3 Gottlieb **Bauer** \*BR.10-DEZ-1883-†BR.16-MAR-1908 - solteiro?
- 3.4 Godofredo **Bauer** (13-ABR-1914) e Anastácia Miara  
 \*BR.24-ABR-1886-†BR.13-SET-1929 \*BR.03-MAR-1894-†BR.
- Ela era filha de: Pedro **Miara** e Francisca ?
- 4.1 Maria Sofia Bauer \*BR.17-JUL-1922
- 4.2 Ana Catarina Bauer (04-OUT-1944) e Otávio **Mendes**  
 \*BR.13-JUL-1929 \*BR.20-NOV-1925
- 3.5 Fer(di)nando **Bauer** (Pal.14-ABR-1912) e Maria Catarina Jurk 343(3.4)  
 \*BR.15-SET-1888-†BR.16-MAI-1931 \*BR.02-FEV-1890-†BR.
- 4.1 Arthur **Bauer** \*BR. 1913? -†BR. - solteiro
- 4.2 Fernando **Bauer** Filho (05-MAI-1945) e Leonor Stehle 662(4.4)  
 \*BR.12-MAI-1915-†BR.26-NOV-1955 \*BR.26-MAR-1920-†BR.
- 4.3 Valdemar **Bauer** e Emília Divieski  
 \*BR. 1917 - †BR. \*BR.
- 4.4 Lauro **Bauer** e Belisa Bach 96(5.2)  
 \*BR. 1918/9?-†BR. \*BR. 1920? -†BR.14-MAI-2007
- 4.5 Elfrida Bauer - solteira  
 \*BR.12-MAR-1920-†BR.08-OUT-2008
- 4.6 Rodolfo **Bauer** \*BR.12-SET-1922-†BR.12-ABR-1923
- 4.7 Maria Catarina Bauer \*BR.20-DEZ-1924-†BR.02-MAI-1932
- 4.8 Elvira Bauer e David **Koga**  
 \*BR.23-JUN-1927 \*BR.12-ABR-1927-†BR.16-DEZ-1963

3.6	João Adão <b>Bauer</b> (07-JUN-1927) *BR.05-OUT-1890-†BR.	e	Maria Cristhina Ruppel *BR.26-JAN-1907-†BR.	483(4.2)
3.7	Maria Sofia Bauer *BR.16-FEV-1892-†BR.	e	Adão <b>Rein</b> *BR.27-ABR-1891-†BR.	458( ? )
3.8	João Pedro <b>Bauer</b> *BR. 1894? -†BR. Após 1935			
3.9	Cat. Elizabeth Bauer (Pal.10-FEV-1917) *BR.05-SET-1897-†BR.	e	Cristhiano Frederico <b>Jurk</b> *BR.12-NOV-1894-†BR.	344(3.6)
3.10	David <b>Bauer</b> (26-NOV-1926) *BR.22-MAR-1901-†BR.	e	Bertha Albach *BR.22-DEZ-1900	80(3.4)
4.1	Olga Bauer *BR.05-OUT-1927-†BR.25-FEV-1929			
4.2	....			
3.11	Maria Catarina Bauer *BR.28-ABR-1905-†BR.	e	Carlos <b>Kuhr</b> *BR.	
2.3	Anna Elisabetha Bauer *R. 1861 - †BR.		<b>2.4</b> Jakob <b>Bauer</b> *R. 1863 - †BR.	
2.5	Johann Peter <b>Bauer</b> *R. 1865 - †BR.			
1.2	JOHANNES <b>BAUER</b> (R. 1855?) *R. 1835-†BR. 1900?	e	ANNA FREINDEL *R. 1837-†BR.18-OUT-1912	
2.1	Anton <b>Bauer</b> *R. 1863		<b>2.2</b> Caroline Bauer *R. 1870	
2.3	Johannes <b>Bauer</b> *R. 1870	e	Eurencia Ferreira de Mello	
3.1	João Batista <b>Bauer</b> (Neto)*BR.23-MAI-1902		<b>3.2</b> ....	
2.4	Elisabetha Bauer *R. 1876			

#### FAMÍLIAS DE

1.1	<b>JAKOB BAUER</b> *Balzer-Saratov-R. 1855	e	<b>MARIA</b> ? *R. 1856	
Embarcou no navio Buenos Aires, sob o comando do Capitão Heidorn, com destino ao porto do Rio de Janeiro-RJ- Brasil em 19 de dezembro de 1876. Proveniente de Balzer. Conforme lista de passageiros do Porto de Hanburg-Alemanha.				
?1.2	<b>GEORG BAUER</b> *Hölzel-R. 1856	e	<b>KATHARINA</b> ? *R. 1860	
Embarcou no navio Valparíso, sob o comando do Capitão Von Helten, com destino ao porto de Buenos Aires-Argentina em 20 de janeiro de 1878. Proveniente de Hölzel. Conforme lista de passageiros do Porto de Hanburg-Alemanha. Certamente deixaram o País.				

#### FAMÍLIA DE (Semenowka/Saratov-Rússia) Católicos

1.1	<b>PHILIPP BAYER</b> *Froschhausen-Offenbach-Hesse-A. 1722 †Semenowka-Saratov-Rússia antes de 1798	e	<b>MARIA</b> ? *A. 1725? -†viagem p/-R. 1765?	
<b>Obs.:</b> na lista de embarque de Oranienbaum para as colônias do Volga, esta família consta como Ayer. Posteriormente na colônia o sobrenome era escrito nas formas: Baier, Payer, Beyer e Beier. Interessados em ver esta família em sua totalidade, consultar na Internet: <a href="http://www.semenowka.blogspot.com">http://www.semenowka.blogspot.com</a>				
2.1	Anna M <sup>a</sup> Elisabeth B. (Sem. 1770) *FroschhausenA.09-JUN-1750 †Semenowka-R.11-ABR-1815	e	Stephan <b>Schaab</b> *Mitgenfeld/Brückenau-B.-A. 12-FEV-1750 †Semenowka-R.16-JUL-1820	520(4.1)
2.2	Johann Georg <b>Bayer</b> *A. 1753 -†Sem.-R.	e	Julianna Werner *A. 1750 -†Sem.-R.	718(2.2)
<b>Obs.:</b> Mudaram-se para Kamenka antes de 1798.				
2.3	Maria Anna Bayer *A. 1759 -†Sem.-R.	e	? ?	
2.4	Paul <b>Bayer</b> *A. 1763 -†Sem.-R.	e	1 <sup>a</sup> Agnes Vogel *R. 1769	
3.1	Elisabetha Bayer *R. 1787			
3.2	Paul <b>Bayer</b> *R. 1790 -†R.	e	Apollonia ? *R. 1790 -†R.	
4.1	Johannes <b>Beyer</b> *R. 1812 †R.	e	1 <sup>a</sup> Cecilia ? *R. 1810- †R.	
5.1	Heinrich <b>Beyer</b> *R. 1832 - †R.	e	Elisabeth ? *R. 1832 - †R.	
6.1	Philipp <b>Beyer</b> *R. 1855 †R.			

5.2	Ignatheus <b>Beyer</b> *R. 1835 - †R.	e	Anna Maria ? *R. 18 - †R.	
5.3	Walentin <b>Beyer</b> *R. 1837 - †R.	e	Sophia ? *R. 1832 - †R.	
5.4	Nikolaus <b>Beyer</b> *R. 1844 - †R.		<b>5.5</b> Johannes <b>Beyer</b> *R. 1850 - †R.	
4.2	Anna Elisabetha Bayer *R. 1813 - †R.	e	Kaspar <b>Herlein</b> *R. 1806 - †R.	297(3.3)
4.3	....			
4.6	Konrad <b>Beyer</b> *R. 1821 †R.	e	Elisabeth ? *R. 1820- †R.	
5.1	Elisabeth Beyer *R. 1839 - †R.		<b>5.2</b> Barbara Beyer *R. 1852 - †R.	
5.3	Katharina Beyer (Sem.22-NOV-1876) *R. 1855 - †R.	e	Johann Georg <b>Götte</b> *R.24-MAI-1856 - †R.	
5.4	Anna Elisabetha Bayer *R.08-OUT-1860			
4.3	? Beyer *R. - †R.		<b>4.4</b> Melchior <b>Beyer</b> *R. 1842 - †R.	
4.5	Johann Georg <b>Beyer</b> *R. 1845 - †R.		<b>4.6</b> Elisabeth Beyer *R. 1849 - †R.	
3.3	Jakob <b>Bayer</b> *R. 1794		<b>3.4</b> Katharina Bayer *R. 1797	
1.1	PHILIPP <b>BAYER</b> (Sem. 1770?) *Froschhausen-Offenbach-Hesse-A. 1722-†R.	e	2ª Elisabeth ? *A. 1736 -†Sem.R.	
2.5	Elisabeth Bayer *R. 1771 -†Sem.-R.	e	? ?	

FAMÍLIA DE (Palmeira/Brasil e Valle Maria-Arg.)

1.1	JOSEPH (KASPAR) <b>BAYER</b> *R. 1835?-†Arg. antes de 1887	e	KATH. ( MARGR.) BAHL (Pahul)? *R. 1838? -†Arg. antes de 1887	
2.1	Johannes <b>Bayer</b> (Br. 17-FEV-1879) *R. 1857 -†Arg.01-AGO-1900	e	Maria (Anna) Wendler *R. 1861 -†Arg. antes de 1905	716(2.3)
Deveria embarcar no navio Bahia, sob o comando do Capitão Kier, com destino ao porto do Rio de Janeiro-RJ-Brasil em 05 de janeiro de 1878. Proveniente de Liebenthal. Solteiro. Seu embarque nesta data, por algum motivo não aconteceu, pois ele consta novamente na lista de embarque do navio Valparíso, sob o comando do Capitão Von Helten, com destino ao porto de Paranaguá-Paraná-Brasil em 20 de janeiro de 1878. Conforme lista de passageiros do Porto de Hanburg-A.				
<b>Obs.:</b> no casamento deles, no Brasil, consta que os pais dele eram: Kaspar e Margretha. Deve ser o correto já que o noivo estava presente, porém no seu óbito em Crespo-ER-Argentina, consta Joseph e Katharina!				
3.1	Margarida Bayer (VM-17-OUT-1905) *BR. 1886 -†Arg.	e	Juan <b>Scheffer</b> *Arg. 1882 -†Arg.	
3.2	Cecília Bayer (Cr.28-ABR-1908) *BR. 1887/8 -†Arg.	e	José <b>Schunck</b> *Arg.10-OUT-1886 -†Arg.	
3.3	Rosa Bayer (VM-27-SET-1910) *Arg. 1889 -†Arg.	e	1º Santiago <b>Dobler</b> # *Arg. 1888 -†Arg. antes de 1917	
3.3	Rosa Bayer (VM-02-OUT-1917) *Arg. 1889 -†Arg.	e	2º Alejandro <b>Dobler</b> # *Arg. 1896 -†Arg.	
3.4	Margarita Bayer (VM-04-NOV-1913) *Arg.06-NOV-1892 -†Arg.	e	Juan <b>Berns</b> *Arg. 1889 -†Arg.	
3.5	Gaspar <b>Bayer</b> *Arg.25-AGO-1895-†Arg.			
3.6	Inés Bayer *Arg.18-FEV-1897-†Arg.			
2.2	Alois <b>Bayer</b> (VM-30-JUL-1888) *R. 1861 -†Arg.	e	Katharina Jacob *R. 1870 -†Arg.	
?2.3	Ignatz <b>Bayer</b> *R. 1863? -†Arg.	e	Maria Anna Sack *R. 1865? -†Arg.	
3.1	Barbara Bayer (Cr.25-ABR-1904) *R. 1883 -†Arg.	e	Johannes <b>Strack</b> *R. 1883 -†Arg.	
3.2	....			
2.4	Katharina B. (VM-15-NOV-1887) *R. 1869 -†Arg.	e	Marthin <b>Rothammel</b> *R. 1869 -†Arg.	
1.2	JOHANN <b>BAYER</b> *R. 1843? - †Arg?	e	EVA ? *R. 1846? - †Arg?	
2.1	Katharina Bayer ( 07-ABR-1885 ) *R. 1867? - †Arg.	e	Cleimentz <b>Wendler</b> *R. 1863 - †Arg.	716(2.3)



FAMÍLIA DA COLÔNIA LEICHTLING

**Obs.:** as famílias não constam em sua totalidade, mas apenas o que consta nos censos das colônias, principalmente nos censos: do dia da fundação, 1798, 1834 e 1850.

1.1 KONRAD **BECHER** e CHRISTHIANE ELIS.LOHRENTZ  
\*A. 1720? - †R. 1795? \*A. 1723? - †R. 1805?

Casados em Rosslau-Alemanha, e foram para a Rússia em 1765. Do livro de Karl Stumpp.

2.1 Anton **Becher** e Dorothea Klein  
\*A. 1743 \*A. 1737

2.2 Johannes **Becher** e Katharina ?  
\*A. 1745? \*A. 1745

Ambos vindos de Nidda-Büdingen-He-Alemanha e foram para Leichtling-Saratov-Rússia; ambos com a idade de 20 anos, conforme cita Karl Stumpp em seu livro, que poderiam ser irmãos do Philipp e filho do 1.1 Konrad.

**Obs.:** Estas pessoas da família Becher, acima citados, já não aparecem nos demais censos.

1.1 PHILIPP **BECHER** e ELISABETHA BLEHMERGÜFER  
\*A. 1754 - †R. 1820 \*A. 1755 - †R. 1810?

Casaram-se na Rússia no ano de 1774, em Leichtling-Saratov, onde chegaram após a fundação. Não se sabe de onde vieram e quem eram seus pais; há possibilidades que seja o casal acima 1.1.

?2.1 Johanneta **Becher** e Gottfried Schultz  
\*R. 1775 \*A. 1758

2.2 Jakob **Becher** e Anna Margretha ?  
\*R. 1777 - †R. 1841 \*R. 1777 - †R. 1854?

3.1 Johannes **Becher** (Leichtling 1826) e Barbara ?  
\*R. 1806 - †R. 1854 \*R. 1808 - †R. 1870?

4.1 Elisabetha Becher \*R. 1827

4.2 Anna Maria Becher \*R. 1830/1

4.3 Katharina Becher \*R. 1832/3

4.4 Anna Maria Becher \*R. OUT-1834

4.5 Katharina Becher \*R. 1835

4.6 Anna Maria Becher \*R. 1837

4.7 Magdalena Becher \*R. 1839

4.8 Gottfried **Becher** \*R. 1840

4.9 Johannes **Becher** \*R. 1842

4.10 Valentin **Becher** \*R. 1844

3.2 Gottfried **Becher** (Leichtling 1835) e Katharina ?  
\*R. 1816 - †R. 1895? \*R. 1817 - †R. 1900?

4.1 Magdalena Becher \*R. 1836

4.2 Anna Maria Becher \*R. 1838

4.3 Gottfried **Becher** \*R. 1843

4.4 Konrad **Becher** \*R. 1846

4.5 Peter **Becher** \*R. 1850

4.5 . . . .

2.3 Katharina Becher \*R. 1779 - †R.

e ? ?

2.4 Elisabetha Becher \*R. 1782 - †R.

e ? ?

2.5 Anna Maria Becher \*R. 1785 - †R.

e ? ?

2.6 Anna Margretha Becher

e Heinrich **Bellendier**

133(1.1)

\*R. 1793 - †R. antes de 1834

\*R. 1790 - †R. 1821

2.7 Philipp **Becher** (Leichtling 1816)

e Barbara Schneider

570(2.3)

\*R. 1796 - †R. 1860?

\*R. 1793 - †R. 1875?

3.1 Jakob **Becher**

e ? ?

\*R. 1818 - †R. 1848

\*R. 1820 - †R.

4.1 Johannes **Becher**

e Barbara Höffling

\*R. 1839 - †R?

\*R. 1837 - †Arg.19-???-1893

5.1 Katharina Becher

e Nikolaus **Holzmann**

\*R. 1864? - †Arg.

\*R. - †Arg.

5.2 Gottfried **Becher**

e Katharina Müller

\*R. 1866? - †Arg.

\*R. - †Arg.

6.1 Theresia Becher (Cr.03-MAI-1905)

e Adam **Schneider**

\*R. 1888 - †Arg.

\*R. 1882 - †Arg.

6.2 . . .

5.3 Johannes **Becher** (Leichtling 1891)

e Sophia Vollmer

699(5.2)

\*R. 1870-†Arg.06-MAI-1918

\*R. 1873?- †Arg. após 1918

6.1 Margarita Becher (Cr.22-NOV-10)

e Johannes **Weigand**

\*Arg. 1893 - †Arg.

\*R. 1889 - †Arg.

6.2 Catalina Becher (Cr.15-ABR-13)

e Nicodemus **Reisenhauer**

\*Arg. 1894 - †Arg.

\*R. 1891 - †Arg.

6.3 Ana Maria B. (M<sup>a</sup>.Gr.21-MAI-1938)

e Andrés **Schoenfeld**

\*Arg.17-SET-1896-†Arg.

6.4	Juan Pedro <b>Becher</b> (Cr.25-ABR-1921) *Arg. 1897 -†Arg.	e	Catalina Rausch *Arg. 1900 -†Arg.
6.5	....		
5.4	Peter <b>Becher</b> (Cr.05-SET-1899) *R. 1878 -†Arg.	e	Apolonia Engraf *Arg. 1882 -†Arg.
4.2	Jakob <b>Becher</b> *R. 1841		
4.3	....		
3.2	Anna Margretha Becher *R. 1820 - †R?	e	? ?

PATRIARCA DA FAMÍLIA BECHER NO BRASIL

3.3	Peter <b>Becher</b> *R. 1822 - †BR. 1885	e	Katharina Amrein *Pfeifer-R. 1823 -†BR.19-JUN-1906	83(3.10)
4.1	Anna Maria Becher *R. 1842 -†BR.03-JUN-1922	e	Johannes <b>Kloster</b> *R. 1840 -†BR.28-JUL-1923	373(5.3)
4.2	Katharina Becher *R. 1845 -†BR.16-ABR-1926	e	Christoph <b>Kloster</b> *R. 1833 -†BR.25-ABR-1907	371(6.4)



4.3	Johannes <b>Becher</b> *R. 1848 - †BR. 1902	e	Anna Elisabetha Schwab *R.09-JUN-1847-†BR.10-JUN-1907	598(5.1)
Foto tirada em Curitiba-Paraná-Brasil, no ano de 1896, e estão nela, da esquerda para a direita, além do casal os filhos: Aloysius - Anna Margarida - Georg - Pedro Antonio João Felipe - Adão - Catarina				
5.1	Johannes <b>Becher</b> (PG. 24-OUT-1882) *R.24-DEZ-1866-†BR.25-JUL-1905	e	Agnes Strömmell *R.05-JUN-1866-†BR.23-SET-1952	668(3.2)
6.1	Felippe <b>Becher</b> *BR.22-SET-1883-†BR. 1915	e	Dermina ? *BR. 1884 -†BR.24-OUT-1952	
7.1	Pedro <b>Becher</b> *BR. 1906 - †BR. 1930	-	solteiro	
7.2	Cristina Becher *BR. 1909	e	? ?	
7.3	Juvita Becher *BR. 1912	e	? ?	
7.4	Ana Maria Becher *BR. 1915?	e	? ?	
6.2	José <b>Becher</b> *BR.13-SET-1885-†BR.	e	Anna Heim *BR.15-AGO-1888-†BR.	289(3.1)
7.1	Deolindo <b>Becher</b> (19-FEV-1927) *BR.09-NOV-1907-†BR.12-FEV-1979	e	Anna Dietrich *BR.02-JUN-1908-†BR.01-JAN-1983	733(3.4)
8.1	Otávio <b>Becher</b> *BR.12-JAN-1928-†BR.28-SET-1978	e	Laura Schimanski *BR.	
8.2	Leopoldo <b>Becher</b> *BR.08-JAN-1930-†BR.27-JUL-1985	e	Rosa Oliveira *BR.30-NOV-1938	

8.3	Silvio <b>Becher</b> *BR.12-FEV-1932	e	Ana Braudina *BR.03-OUT-	
8.4	Terezinha Becher *BR. 1934 - †BR. 1938	-		
8.5	Antenor <b>Becher</b> *BR.16-JAN-1936	e	Lidia Hulck *BR.??-ABR-1949	
8.6	Cecília Dietrich Becher *BR.10-MAI-1938	e	1º Alfredo <b>Just</b> *BR.31-OUT-1936-†BR.09-ABR-1959	347(4.10)
8.6	Cecília Dietrich Becher *BR.10-MAI-1938	e	2º Adair <b>Bettanzo</b> *BR.22-NOV-1935	
8.7	Isabel Becher *BR.18-NOV-1941	-	solteira	
8.8	Cirte Becher *BR.28-JAN-1943	e	Dorival <b>Urío</b> *BR.07-MAR-	
8.9	Zélia Becher *BR.03-ABR-1945	-	solteira	
8.10	José <b>Becher</b> *BR.22-OUT-1947	e	Ana Luiza Machado *BR.01-MAI-1950	
8.11	Antonio <b>Becher</b> *BR.17-NOV-1949	e	Matilde Kloster *BR.01-OUT-1953	372(9.7)
7.2	Otília Becher (14-OUT-1931) *BR.11-FEV-1914-†BR.	e	Alfredo <b>Krüger</b> *BR.08-MAI-1904-†BR.29-AGO-1937	395(2.7)
6.3	Pedro <b>Becher</b> (Prud.26-JUN-1914) *BR.15-MAI-1887-†BR.24-NOV-1975	e	1ª Margarida Schwab *BR.07-SET-1885-†BR.31-DEZ-1915	621(6.1)
7.1	Alfonso <b>Becher</b> *BR.31-DEZ-1915-†BR.15-JAN-1916	-		
6.3	Pedro <b>Becher</b> (Prud.09-SET-1918) *BR.15-MAI-1887-†BR.24-NOV-1975	e	2ª Antonia Grande *BR.04-MAR-1895-†BR.26-OUT-1984	773(3.2)
7.2	Alcides <b>Becher</b>	e	Balbina Kolochoa	
7.3	Juvita Becher *BR.01-MAI-1920	e	Antonio <b>Andreola</b>	
7.4	Adalberto <b>Becher</b>	e	Antonia dos Santos	
7.5	Rodolfo <b>Becher</b>	e	Adelaide Leal de Souza	
7.6	Pedro Grande <b>Becher</b> *BR.21-FEV-1926-†BR.			
7.7	Érica Becher	e	Dofredo <b>Hey</b>	739(4.4)
7.8	João <b>Becher</b>	e	Josefa Costa	
7.9	Augusto <b>Becher</b>	e	Delyr da Silva	
7.10	Joanides <b>Becher</b> *BR.26-ABR-1933	e	Carmelinda Conrado Grande *BR.27-DEZ-1935	
7.11	Maria Marina Becher	e	Augusto <b>Piviurk</b>	
7.12	Vitor <b>Becher</b>	e	Maria Mendes #	
7.13	Paulo <b>Becher</b>	e	Iracema Mendes #	
6.4	Anna Luiza Becher (12-JAN-1907) *BR.20-AGO-1889-†BR.27-DEZ-1970	e	João <b>Becher</b> Primo *BR.11-DEZ-1884-†BR.03-JUN-1927	123(5.1)
6.5	Anna Margarida Becher (20-NOV-1908) *BR.15-DEZ-1891-†BR.21-JAN-1964	e	João Pedro <b>Roth</b> *BR.13-JUL-1885-†BR.19-JUN-1928	469(6.4)
6.6	Madalena Becher *BR.09-SET-1893-†BR. 1894			
6.7	Bárbara Becher *BR.09-SET-1893-†BR. 1894			
6.8	Madalena Becher (05-AGO-1910) *BR.18-AGO-1894-†BR. 1955?	e	João <b>Berger</b> (Sbr.) *BR.08-AGO-1888-†BR. 1968?	134(3.5)
Sem descendência.				
6.9	Antonio <b>Becher</b> *BR.15-JUN-1898-†BR.05-OUT-1956	e	Rosa Monteiro *BR.13-JAN-1904	
7.1	Antonio <b>Becher</b>	e	Zenaide Mendes	
7.2	Maria de Lourdes Becher *BR.18-ABR-1922-†BR.01-JUN-1995	e	Elizeo <b>Ditzel</b> *BR.12-NOV-1916-†BR.15-SET-1995	206(6.3)
7.3	Acir <b>Becher</b>	e	Claira Nadal	
7.4	Juracy Becher (04-JUN-1949) *BR. 1927	e	Alfredo <b>Zancanaro</b> *BR. 1922	
7.5	Nair Becher	e	1º Gercindo <b>Andrade</b>	
7.5	Nair Becher	e	2º Dinarte <b>Pacheco</b>	
7.6	Dejanira Becher *BR. 1931?	e	1º Vandelino <b>Burgardt</b> *BR.14-MAR-1934	155(9.4)
7.6	Dejanira Becher *BR. 1931?	e	2º Verci ? *BR.14-MAR-1934	
7.7	Jacinira Becher	e	Nivaldo <b>dos Santos</b>	
7.8	Inês Becher	e	Achiles ?	

6.10	Luíś <b>Becher</b> (c.26-ABR-23/r.16-SET) *BR.08-OUT-1900-†BR.16-JUL-1990	e	Thereza Becher *BR.06-NOV-1905-†BR.28-DEZ-1976	127(5.12)
7.1	Jahir <b>Becher</b> *BR.03-DEZ-1923	e	Lia Blanski *BR.17-MAR-1937	
7.2	Lauro <b>Becher</b> *BR. 1925-†BR.12-ABR-2003	e	Maria de Lourdes Chrestani *BR.	
7.3	Moacyr <b>Becher</b> *BR.23-JUL-1927-†BR.27-ABR-1929			
7.4	Odete Becher *BR.17-SET-1929	-	solteira	
7.5	Tereza Becher *BR.03-ABR-1932	e	Antonio <b>Chemin</b> # *BR.23-JUL-1927	
7.6	João <b>Becher</b>	e	Loreni Schoenberger	
7.7	Livete Becher	e	Luís Chemin #	
7.8	Zeni Becher *BR.06-AGO-1941-†BR.26-AGO-1941			
7.9	Deoni Becher *BR.20-FEV-1943	-	solteira	
7.10	Newton <b>Becher</b> *BR. 1951	e	Nilce Savi	
6.11	João <b>Becher</b> *BR.03-AGO-1901-†BR.02-SET-1919	-	solteiro	
6.12	Catarina Becher (26-MAI-1923) *BR.22-MAR-1904-†BR.19-SET-1986	e	Felippe <b>Camlofski</b> *BR.12-FEV-1901-†BR.23-OUT-1964	361(6.6)
6.13	Regina Becher (05-NOV-1923) *BR.04-ABR-1906-†BR.05-MAR-1985	e	Frederico <b>Stremell</b> *Arg.09-JAN-1901-†BR.18-SET-1966	674(4.2)



5.2	Joseph <b>Becher</b> *R.20-DEZ-1868-†BR.01-AGO-1940			
		e		
			Eva Dötzel *R. 1872 - †BR.30-JAN-1945	198(5.4)
	Casaram-se em Ponta Grossa, em 01-FEV-1892			

6.1	Anna Becher (22-JUL-1922) *BR.22-JAN-1897-†BR.09-SET-1988	e	André <b>Stremell</b> *BR.23-MAR-1899-†BR.04-AGO-1980	674(4.1)
6.2	Cristina Becher *BR.22-NOV-1898-†BR. 1899			
6.3	José <b>Becher</b> *BR. 1899 -†BR.14-JUL-1920 -		solteiro	
6.4	Jacob <b>Becher</b> (11-MAI-1923) *BR.06-JUL-1900-†BR.15-ABR-1985	e	Anna Margarida Stremell *BR.04-JUN-1902-†BR.31-OUT-1968	675(4.2)
7.1	Maria Becher *BR.22-JUL-1923	e	Antenor <b>Stremell</b> *BR.01-DEZ-1921-†BR.13-MAR-1975	678(4.4)
7.2	Victor <b>Becher</b> *BR.24-AGO-1926	e	Maria Alves *BR.	
7.3	Lucia Becher *BR.13-DEZ-1928	e	Albino <b>Stremell</b> *BR.12-OUT-1922-†BR.11-JAN-1986	678(4.3)
7.4	Eunice Becher *BR.	e	Paulo <b>Malinski</b> *BR.	
6.5	Pedro <b>Becher</b> Pr. (PG.18-DEZ-1926) *BR.05-JAN-1902-†BR.26-NOV-1971	e	1ª Nonésia Pereira *BR.09-NOV-1905-†BR.	
7.1	Orlando <b>Becher</b> *BR.24-DEZ-1927	e	? ?	
6.5	Pedro <b>Becher</b> Pr. *BR.05-JAN-1902-†BR.26-NOV-1971	e	2ª Clara de Oliveira *BR.	
7.2	Enio José <b>Becher</b>	e		A
6.6	Adão <b>Becher</b> Sbr. (PG.25-JUL-1931) *BR.23-FEV-1903-†BR.17-JUL-1975	e	Maria Schnider *A.08-ABR-1911-†BR.05-ABR-1992	
	Ela era filha de: Herman <b>Schnider</b>	e	Maria Rodhochst *A. 1890 - †BR.19-SET-	
	*A. 1886 - †BR.14-MAI-1970			
	Vieram para o Brasil no ano de 1924.		Ela era filha de: Wilhelm <b>Rodhochst</b> e Sophia	?



7.1	Mathilde Becher *BR.10-ABR-1932	e	Durvalino <b>Bolzani</b> *BR.	
7.2	Jeanete Norma Becher *BR.20-OUT-1937	e	Nauder Ramos <b>da Luz</b> *BR.01-AGO-1934	
7.3	Dianir Becher *BR.05-SET-1941-†BR. 1991	e	José <b>Mayer</b> *SC/BR.	
7.4	Erlei <b>Becher</b> *BR.10-AGO-1944	-	solteiro	
7.5	Rodnei <b>Becher</b> *BR.18-FEV-1949	-	solteiro	
6.7	Jorge <b>Becher</b> (03-JUL-1926) *BR.29-AGO-1904-†BR.09-JUN-1988	e	Luiza Ricardo de Castro *BR.02-NOV-1902-†BR.20-OUT-1979	672(4.2)
7.1	Jandira Becher *BR.28-JUN-1927	e	Manoel <b>dos Santos</b> *BR.	
7.2	Celso <b>Becher</b> *BR.26-JUN-1933	e	Henilda Ribas *BR.22-JAN-1936	
7.3	Maria Luiza Becher *BR.18-NOV-1934-†BR.28-JAN-1936			
6.8	Leonidas <b>Becher</b> *BR.17-AGO-1907-†BR.26-AGO-1982	e	Maria Stremell *BR.20-JUL-1909-†BR.23-MAR-1981	677(4.1)
7.1	Alvroni Becher *BR.07-MAR-1934	e	Acendino <b>Nack</b> *BR.10-JUL-1917-†BR.08-JUN-1965	
7.2	Ayrton <b>Becher</b> *BR.26-JUN-1935	e	Alina Malluta BR.29-SET-1940	
7.3	Walter <b>Becher</b> *BR.22-AGO-1939	e	Nilsa Salles Rosa *BR.16-DEZ-1944	
6.9	Antonio <b>Becher</b> Pr. (22-JUN-35) *BR.13-JUN-1909-†BR.18-JAN-1998	e	Amélia Mayer *BR.12-NOV-1914-†BR.13-NOV-1995	420(3.2)
7.1	Odete Becher *BR.20-OUT-1938	e	José <b>da Silva</b> *BR.	
7.2	Atílio <b>Becher</b> *BR.26-NOV-1940-†BR.05-MAI-2008	e	Iracema König *BR.18-FEV-1942	157(9.4)
7.3	Silvia Becher *BR.10-OUT-1941	e	Jenir Silveira <b>dos Santos</b> *BR.09-AGO-1942	
7.4	Sirlene Becher *BR.05-SET-1945	e	Dirceu <b>Fávaro</b> *BR.	
7.5	Divanir Becher *BR.15-DEZ-1948	-	solteira	
7.6	Vendelino <b>Becher</b> *BR.31-OUT-1955	e	Ana Lucia Kowalski *BR.	
6.10	Alfredo <b>Becher</b> (PG.29-JUL-1933) *BR.18-OUT-1911-†BR.22-MAI-1971	e	Regina Mayer *BR.23-MAR-1915-†BR.11-NOV-1995	418(3.7)
7.1	Jacy Becher *BR.24-JAN-1934	e	Victor <b>Peressutti</b> *BR	
7.2	Adélia Becher *BR.20-FEV-1935	e	Arnaldo <b>Paes</b> *BR.	
7.3	Cirene Becher *BR.31-AGO-1936	-	solteira	
7.4	Lourdes Becher *BR.27-FEV-1944	-	solteira	
7.5	João <b>Becher</b> *BR.06-JUL-1948	e	Vilma Branco *BR.12-NOV-1953	
7.6	Maria Clélia Becher *BR.18-ABR-1951	-	solteira	
6.11	Alvina Becher *BR.08-JUL-1912-†BR.08-ABR-1982		solteira	
5.3	Christhina Becher (PG. 13-AGO-1889) *R.08-AGO-1871-†BR.06-JUL-1903	e	Johannes <b>Sänger</b> *R. 1869 - †BR.01-JUN-1913	505(5.10)
5.4	Aloysius <b>Becher</b> (PG. 30-NOV-1901) *Leichtling-Saratov-R.23-DEZ-1874 †P.Grossa-Paraná-BR.20-JUN-1948	e	Catalina Schwab *Cel.Suaréz-Bs.As.-Arg.1882 †P.Grossa-Paraná-BR.09-DEZ-1921	640(3.3)
<b>Obs.:</b> a foto do casal com os três primeiros filhos não foi preservada pela família! Na página seguinte ele e filhos.				
6.1	Anna Becher *BR.28-DEZ-1902-†BR.24-MAI-1989		solteira	
6.2	Balbina Becher (14-ABR-1923) *BR.13-AGO-1904-†BR.15-OUT-1935	e	Antonio José <b>Ozório</b> *BR. 1898 - †BR. 1939	
7.1	Jorge <b>Ozório</b> *BR.23-ABR-1929-†BR.10-MAI-1989	e	Eugenia Vaz *BR.25-DEZ-1929	
6.3	André Becher (Guaraúna 23-JUN-1925) *BR.27-SET-1906-†BR.	e	1ª Rosa Ângela Reis *BR.10-JAN-1910-†BR.	

7.1	Sueli Becher	e	Rubens ?
7.2	Moacir <b>Becher</b>		<b>7.3</b> Benedito <b>Becher</b>
7.4	Ari <b>Becher</b>		<b>7.5</b> Analci Becher
7.6	Acir <b>Becher</b>		<b>7.7</b> Zeneide Becher



Foto tirada em P.Grossa-Paraná-Brasil no ano de 1937. Estão nela, da esquerda para a direita:  
Em pé: Arlindo - Reinaldo - Adolfo - Alcides - Luís  
Sentados: André - ALOYSIUS - Edmundo. À esquerda, uma foto da filha Anna (com um filho de amigos-família Farah).

7.8	Darcy <b>Becher</b>		
7.9	Tereza Becher (Lapa 18-FEV-19500 *BR.22-DEZ-1931-†BR.	e	Leonardo <b>Czar</b> *BR.05-NOV?-1924-†BR.
7.10	Luís <b>Becher</b>		
7.11	Elza Becher		
6.3	André <b>Becher</b> (18-MAI-1963) *BR.27-SET-1906-†BR.	e	2ª Eva Ribas *BR.
6.4	Edmundo <b>Becher</b> (01-AGO-1931) *BR.09-MAI-1909-†BR.14-DEZ-1986	e	Rosalina Ricardo *BR.24-JUN-1911-†BR. 672(4.6)
7.1	Ibson <b>Becher</b> *BR.30-NOV-1935	e	Carmem Lago *BR.02-MAI-1937
7.2	Nilton <b>Becher</b> *BR.01-AGO-1937	e	Helena Schwartz *BR.18-JUL-1939
7.3	Ezídio <b>Becher</b> *BR. 1938-†BR.13-DEZ-1938		
7.4	Marli Becher *BR.27-OUT-1943	e	Dirceu <b>Martins</b> *BR.01-OUT-1942
6.5	Arlindo <b>Becher</b> *BR.11-SET-1911-†BR.01-JAN-1949	e	Maria Roth *BR.25-SET-1916-†BR.23-MAR-1993 472(7.1)
7.1	Leony Becher *BR.06-JAN-1936-†AS.18-JAN-1978	e	Augusto <b>Merle</b> *It.23-MAR-1925
7.2	Airton <b>Becher</b> *BR.14-JAN-1939-†BR.08-ABR-1991	e	Neuza Stille F *BR.29-JUN-1940
7.3	Alcione <b>Becher</b> *BR.03-MAR-1947	e	Zélia Castro *BR.23-NOV-1946
6.6	Adolfo <b>Becher</b> (23-MAR-1940) *BR.11-SET-1912-†BR.20-MAR-1985	e	Otília Ditzel *BR.10-SET-1915-†BR.16-AGO-1983 206(6.2)
7.1	Alberto <b>Becher</b> *BR. ? -AGO-1940-†BR.27-OUT-1942		
7.2	Clélia Becher *BR.02-SET-1944	e	Darci <b>Esmanhoto</b> *BR.
7.3	Oswaldo <b>Becher</b> *BR.01-JUN-1950	e	Neuraci Bende *BR.
7.4	Arlete Becher *BR.16-ABR-1953	-	solteira

6.7	Reinaldo <b>Becher</b> (PG.29-OUT-1938) *BR.30-MAR-1915-†BR.24-FEV-1964	e	Margarida Mayer *BR.24-JUL-1918-†BR.07-NOV-2006	419(3.10)
7.1	Matilde Becher *BR.14-MAR-1939-†BR.05-DEZ-1986	e	Darci <b>Puhl</b> *BR.	
7.2	Irene Becher *BR.27-FEV-1941	e	Tadeu <b>Chonski</b> *BR.	
7.3	Romildo <b>Becher</b> *BR.11-ABR-1943-†BR.24-SET-1976	e	Maria de Lourdes *BR.	
7.4	Glacy Becher *BR.22-AGO-1945	e	Leonel <b>Haas</b> *BR.	
7.5	Lucy Becher *BR.22-MAI-1947-†BR.06-JUL-1992	-	solteira	
7.6	Roberto <b>Becher</b> *BR.24-JUL-1949-†BR.23-JUN-2000	e	Lucia Demczuk *BR.	
6.8	Luís <b>Becher</b> (07-NOV-1940) *BR.27-NOV-1916-†BR.05-JUL-1976	e	Clara Roth *BR.06-DEZ-1919-†BR.22-JUL-1995	472(7.3)
7.1	Ivone Becher *BR. 1941 -†BR.24-MAR-1942	-		
7.2	Cacildo <b>Becher</b> *BR.27-JUL-1943	e	Neuza França *BR.11-AGO-1949	
7.3	Sirlei Becher *BR.10-JUN-1945	e	Flávio <b>Auer</b> *BR.25-AGO-1942	
7.4	Ivo <b>Becher</b> *BR.06-JAN-1947	e	Inês Tomacheski *BR.16-JUN-1954	
7.5	Aroldo <b>Becher</b> *BR.11-MAR-1950	e	1º Nelci Shirlei Ditzel *BR.15-JAN-1963	
7.5	Aroldo <b>Becher</b> *BR.11-MAR-1950	e	2º Irene Nunes Ferreira *BR.10-ABR-1956	
7.6	Maria Becher *BR.18-JUN-1953-†BR.19-JUN-1953	-	_____	
7.7	Ivone Becher *BR.13-NOV-1955	e	Silvio <b>Klauser</b> *BR.12-JUL-1949	155(10.1)
7.8	Cirene Becher *BR.20-NOV-1958	e	João <b>Becher</b> *BR.29-MAI-1952	124(7.1)
7.9	Mauro <b>Becher</b> *BR.16-JUN-1962	e	Rosi Terezinha Ribeira *BR.20-OUT-1961	
6.9	Alcides <b>Becher</b> *BR.31-MAR-1920	e	1ª Edith Camlofski *BR.11-JUN-1922-†BR.23-JAN-1970	361(7.1)
7.1	José Urlei <b>Becher</b> *BR.08-AGO-1947	e	Elizete Ferrarini *BR.	
7.2	Osmar Luís <b>Becher</b> *BR.03-MAR-1949	e	Terezinha Gomes *BR.	
7.3	Roseli Izabel Becher *BR.26-ABR-1954	e	Francisco Paes <b>de Castro</b> *BR.	
7.4	Sueli de Fátima Becher *BR.26-AGO-1956	e	Francisco Ansmar <b>Salles</b> *BR.	
6.9	Alcides <b>Becher</b> *BR.31-MAR-1920	e	2ª Marleyne Rodrigues *BR.15-JUN-1940	
7.5	Jacqueline Becher *BR.26-AGO-1983	-		
5.5	Georg <b>Becher</b> *R.05-SET-1876-†BR.05-JAN-1941	e	Magdalena Strömell *R. 1876 - †BR.25-JAN-1954	668(3.3)
<b>Obs.1:</b> antes de iniciarmos a família de Georg Becher, propriamente dita, ele quando adolescente, teve uma filha com Magdalena Strömell e tiveram 10 netos.				
6.1	Cristina Stremell Becher (18-SET-1909) *BR.05-MAI-1892-†BR.29-OUT-1964	e	José da Silva <b>Chaves</b> *BR.09-NOV-1884-†BR.16-JUL-1962	
7.1	Maria Cristina Chaves *BR.19-MAR-1912-†BR. 1989	e	Bruno <b>Krupp</b> *BR.	
7.2	Adozinda da Silva Chaves *BR.14-FEV-1914-†BR.15-DEZ-1916	-	_____	
7.3	Adonias da Silva <b>Chaves</b> *BR.27-MAI-1915-†BR.06-AGO-1996	e	Elvira Calvetti *BR.01-NOV-1915-†BR.19-OUT-1969	
7.4	Arlindo Luciano <b>Chaves</b> *BR.06-OUT-1917-†BR.	e	Rosa ? *BR.	
7.5	Mario <b>Chaves</b> *BR.13-MAR-1921-†BR.20-ABR-1974	e	Amália Puquevicz *BR.10-JUN-1926-†BR.04-ABR-1969	

- 7.6 Adozinda da Silva Chaves e Alexandre **Coladel**  
\*BR.02-JUN-1924 \*BR.
- 7.7 João Batista **Chaves** -  
\*BR.24-JUN-1927-†BR.12-JUN-1928
- 7.8 Ezilda Chaves e Valdemir **Gottolof**  
\*BR.09-MAI-1929 \*BR.
- 7.9 Terezinha de Jesus Chaves -
- 7.10 José Lourival **Chaves** e Cirtes ?  
\*BR.25-MAI-1935 \*BR.



- 5.5 Georg **Becher**  
\*R.05-SET-1876-†BR.05-JAN-1941

e

Ida Werneck I. 317(2.11)  
\*BR. 1878 - †BR.16-DEZ-1936

Casaram-se em Ponta Grossa, em  
22 de Janeiro de 1898.

Ela era filha de: Wilhelm **Werneck** \*A. - †BR. 1902  
e Maria ?

Foto tirada em P. Grossa-Paraná-Brasil, no ano de 1905,  
com os três primeiros filhos.

**Obs.2:** Georg Becher foi Prefeito Municipal de de Ponta  
Grossa (1930), nomeado por Getúlio Vargas e Deputado  
Estadual (1935) eleito pelo voto popular. Pediu exoneração  
devido a oposição ter descoberto que ele nasceu na Rússia.

- 6.2 Julieta Becher (28-JAN-1922) e Julio **Magalhães**  
\*BR.02-ABR-1899-†BR. 1946 \*BR. 1891 - †BR.
- Sem descendência.
- 6.3 Leonidas **Becher** (28-DEZ-1927) e Rosina Ferreira  
\*BR.22-DEZ-1900-†BR.13-JUL-1955 \*BR.07-SET-1904-†BR.01-MAR-1946
- 7.1 Jorge **Becher** e Luiza Bodra  
\*BR.1928? \*BR.
- 7.2 Leonidas **Becher** e Madalena Ferreira  
\*BR.1929? \*BR.
- 7.3 Leondino **Becher** e Maria Tereza Velozo  
\*BR.1931? \*BR.
- 7.4 Arlete Becher - solteira  
\*BR.24-ABR-1932-†BR.27-MAI-1985
- 7.5 Leonete Becher - solteira  
\*BR.17-FEV-1935
- 7.6 Eraldo **Becher** e Eloína Miró Carvalho  
\*BR.18-FEV-1936? \*BR.
- 7.7 Eliete Becher e Edinei Damascena **Matera**
- 7.8 Elmir **Becher** e Ana Maria Baltazar  
\*BR.29-SET-1940 \*BR.17-FEV-1948
- 6.4 Jovita Becher (15-MAI-1926) e Agenor Garcia **Rocha**  
\*BR.19-JAN-1903-†BR.13-ABR-19?? \*BR.
- Sem descendência.
- 6.5 Juvelina Becher (28-JAN-1922) e Álvaro **Guimarães**  
\*BR.28-SET-1904-†BR.06-AGO-1954 \*BR.
- Sem descendência.
- 6.6 Judith Becher \*BR.30-SET-1905-†BR.20-MAR-1908
- 6.7 Jovina Becher \*BR.20-NOV-1906-†BR.25-MAR-1908
- 6.8 Leondino **Becher** \*BR.05-DEZ-1909-†BR.25-JUN-1927



- 6.9 Lourival **Becher** \*BR.03-JUL-1911-†BR.31-AGO-1911 \_\_\_\_\_  
 6.10 Jacyr Becher (16-MAI-1931) e Antonio Rodolpho **Moura**  
 \*BR.25-JUL-1912-†BR.05-JUN-1982 \*BR.13-JUN-1908-†BR.03-JAN-1982
- 7.1 Antonio Rodolpho B. **de Moura** e Suely Bitton  
 \*BR.27-DEZ-1939 \*BR.23-ABR-1940
- 6.11 Jandira Becher e Clodoaldo Bastos **Quadros**  
 \*BR.25-NOV-1914-†BR.29-SET-1990 \*BR.10-AGO-1911-†BR.23-FEV-1991
- 7.1 Ida Maria Quadros e Nelson **Schaiben**  
 \*BR.16-OUT-1940 \*BR.22-JUN-1934-†BR.27-SET-1964
- 6.12 Jurema Becher \*BR.17-JUN-1917 - solteira
- 5.6 Anna Margarida Becher (PG.11-JUL-1899) e Miguel **Scheiffer** 550(3.4)  
 \*BR.27-DEZ-1880-†BR.24-DEZ-1950 \*BR. ? -JUN-1880-†BR.15-JAN-1975



Foto do casal e sua filha única, e ao lado com o esposo.

- 5.7 Pedro Antonio **Becher**  
 \*BR.07-JUN-1882-†BR.11-JUL-1939
- e (Casaram-se em Ponta Grossa, em 09 de janeiro de 1904.
- Maria Dechandt 183(3.3)  
 \*BR.26-ABR-1886-†BR.20-JUL-1974



- 6.1 Ida Becher (31-OUT-1925) e Manoel **Schwab** 603(7.2)  
 \*BR.09-JUL-1905-†BR.17-MAI-1998 \*BR.10-NOV-1903-†BR.29-JUL-1933



- 5.8 Adão **Becher** (Uvália/PG. 28-DEZ-1907) e Maria Madalena Berger 134(3.6)  
 \*BR.31-MAI-1884-†BR.30-JAN-1969 \*BR.25-JUL-1889-†BR.14-MAI-1969
- 6.1 Adão Nestor **Becher** (26-DEZ-1930) e Leonor Fornazari 772(3.2)  
 \*BR.21-SET-1908-†BR.02-DEZ-1979 \*BR.15-JUN-1912

7.1	Primo Luís <b>Becher</b> (05-NOV-1953) *BR.08-OUT-1931-†BR.31-OUT-1982	e	Glaci de Oliveira *BR.05-OUT-1937-†BR.05-OUT-1972	
7.2	Noel <b>Becher</b> (29-SET-1956) *BR.29-SET-1934-†BR.17-AGO-1968	e	Tereza Falcão *BR.10-OUT-1936	
7.3	Maria Terezinha B. (27ABR-1959) *BR.05-MAI-1937	e	Jorcy <b>Marocchi</b> *BR.09-ABR-1931	
7.4	Gilberto <b>Becher</b> (05-JUL-1966) *BR.17-MAI-1938	e	Suzete ? *BR.04-OUT-1938	
7.5	Valdir <b>Becher</b> (16-DEZ-1961) *BR.12-NOV-1940	e	Ivonete Cavanhare *BR.12-JAN-1944	
7.6	Maria Aparecida Becher (23-SET-1961) *BR.28-SET-1943	e	Paulo Marcio <b>Pinto</b> *BR.13-MAR-1933	
7.7	Maria de Lourdes B. (20-SET-1968) *BR.08-AGO-1949-†BR.07-??-1968	e	Amilton Jesus <b>Mello</b> *BR.18-ABR-1938	
7.8	Sueli de Fátima B. (03-JUN-1972) *BR.25-JAN-1953	e	José Herley <b>Bernardi</b> *BR.10-ABR-1954	
6.2	Heitor <b>Becher</b> (30-OUT-1937) *BR.24-SET-1910-†BR.28-OUT-1992	e	Tereza Penteado *BR. 1912? -†BR. 1990	
Sem descendência.				
6.3	Flávia Becher *BR.28-JUN-1912-†BR.09-DEZ-1955	e	Alcídes <b>Rubenspelger</b> *BR.03-JUL-1918-†BR. -AGO-1990	
Ele era filho de : Gustavo <b>Rubenspelger</b> e Maria Eugênia				
7.1	Altair <b>Rubenspelger</b> *BR. -†BR. 1989	e	Érica <b>Bloch</b> *BR.	
7.2	Dinarci Rubenspelger *BR. 1940 -†BR. 1999/2000	e	França <b>Pistune</b> *BR.	
7.3	Odir <b>Rubenspelger</b> *BR.22-AGO-1942	e	Dircélia Schinigoski *BR.18-JAN-1942	
7.4	Eloir <b>Rubenspelger Becher</b>	e	Cleusa Jovinski	
7.5	Janete Rubenspelger			
6.4	Nair Becher (22-SET-1937) *BR.22-JUN-1914	e	Izidoro <b>Biagini</b> *BR.	
7.1	Victor Manoel <b>Biagini</b> (26-JAN-1957) *BR.30-SET-1937	e	1ª Cecília Kloster *BR.23-MAR-1939	
7.1	Victor Manoel <b>Biagini</b> *BR.30-SET-1937	e	2ª Maria Madalena Nunes Oliveira *BR.	
7.2	Izaura Glaci Biagini	e	José Antunes <b>dos Santos</b>	
7.3	Ieda Maria Biagini	e	Gerson Itamara <b>Medina</b>	
7.4	Irma Biagini	e	Nilson <b>Sabino</b>	
7.5	Iva Geni Biagini			
6.5	Geny Becher *BR.20-NOV-1917-†BR.18-MAR-1918	-	_____	
6.6	Juracy Becher *BR.18-SET-1918	e	Diolando João Pedro <b>Scrimim</b> *BR.31-MAI-1918-†BR.12-AGO-1997	
7.1	Diolando Adão <b>Scrimim</b> *BR.23-MAR-1949	e	? ?	
7.2	Dirailde Scrimim *BR.	e	Antonio <b>Rinaldi</b>	
7.3	Divonsir Augustinho <b>Scrimim</b> *BR.24-ABR-1953	e	Tania Trentim # *BR.	
7.4	Dalton Luiz <b>Scrimim</b> *BR.09-MAI-1955	e	Eliane Trentim # *BR.	
7.5	Deloir José <b>Scrimim</b> *BR.12-NOV-1957	e	Lenita Silveira *BR.05-MAR-1953	
7.6	Divanir Maria Scrimim	e	Irineo <b>Blazelis</b>	
6.7	Victor <b>Becher</b> *BR.11-NOV-1920	e	1ª Sofia Jaronski *BR.02-FEV-1926-†BR.12-ABR-1971	
7.1	Wilson <b>Becher</b> *BR.11-ABR-1947	e	Marilei Sauerbier *BR.29-MAR-1950	F. 218(4.7)
6.7	Victor <b>Becher</b> *BR.11-NOV-1920	e	2ª Estefania Salamucha *BR.12-OUT-1941-†BR.25-MAI-1993	
7.2	Carla Becher *BR.			A

- 6.8 Leny Becher (08-JUL-1944)  
\*BR.18-MAI-1923  
Ele era filho de: Germano **Wendler** e  
\*BR. 1884 -†BR. 1964
- 7.1 Leonete Wendler (08-JUL-1944)  
\*BR.19-OUT-1945
- 7.2 Leodeny **Wendler**  
\*BR.22-NOV-1947
- 7.3 Ledy Wendler  
\*BR.30-MAR-1949
- 7.4 Maria Madalena Wendler  
\*BR.11-JAN-1951
- 7.5 Maria Francisca Wendler  
\*BR.18-MAR-1955
- 7.6 Leodemyr **Wendler**  
\*BR.28-FEV-1960
- 7.7 Leodemyro **Wendler**  
\*BR.28-FEV-1960
- 6.9 Anna Luiza Becher  
\*BR.27-OUT-1925-†BR.13-ABR-2011
- 7.1 Adão **Szesz** Neto  
\*BR.05-AGO-1945
- 7.2 Aroldo **Szesz** \\  
\*BR.01-MAR-1947
- 7.3 Arnaldo **Szesz**  
\*BR.30-NOV-1948-†BR.28-OUT-1991
- 7.4 Aduino **Szesz**  
\*BR.14-JAN-1953
- 7.5 Albino **Szesz**  
\*BR.23-AGO-1958
- 6.10 Maria Odette Becher  
\*BR.14-MAI-1930-†BR.14-DEZ-1965
- 7.1 Osvaldo **Scrimim**  
\*BR.05-MAR-1949
- 7.2 Eliane Scrimim  
\*BR.03-AGO-1957
- 7.3 Heraldo **Scrimim**  
\*BR.16-FEV-1960
- 7.4 Elaine Scrimim  
\*BR.11-AGO-1962
- 7.5 Hederaldo Luís **Scrimim**  
\*BR.13-DEZ-1965
- 5.9 Catarina Becher (PG. 08-JAN-1904)  
\*BR.05-JUN-1886-†BR.27-JUN-1959
- 5.10 João Felipe **Becher** (PG. 12-SET-1913)  
\*BR.04-AGO-1888-†BR.19-ABR-1959
- e
- Anna Dechandt 183(3.4)  
\*BR.25-MAI-1888-†BR.13-MAR-1969
- Foto no dia do casamento.
- 6.1 Fredolim **Becher** (PG.25-MAI-1940)  
\*BR.27-SET-1915-†BR.14-MAI-1993
- 7.1 Lucia Becher  
\*BR.07-MAI-1943
- 7.2 Nadir Becher  
\*BR.01-MAR-1946-†BR.30-JAN-2015
- e Leonardo da Rocha **Wendler**  
\*BR.18-OUT-1920-†BR.07-ABR-1981  
Maria Francisca Alves da Rocha  
\*BR. 1889 -†BR. 1961
- e Teodoro **Kovaleski**  
\*BR.09-NOV-1935
- e Maria Célia Fernandez  
\*BR.07-DEZ-1952
- e Lauro Moreira **Justo**  
\*BR.09-AGO-1949
- e Osório **Tamarozzi**  
\*BR.13-FEV-1948
- e Paulo **Kolachinski**  
\*BR.
- e Ezilda de Fátima Campa  
\*BR.22-ABR-1961
- e Liziane Zadra Pacheco  
\*BR.13-JAN-1962
- e Arnaldo **Szesz**  
\*BR.02-JUL-1923-†BR.05-OUT-1982
- e Mirian da Graça Marcondes  
\*BR.
- e Janete Szesz \\  
\*BR.
- e Anezis de Souza  
\*BR.
- e Ana Rosa Ribeiro  
\*BR.
- e Joseliane de Fátima Rosas  
\*BR.
- e Antenor **Scrimim**  
\*BR.14-NOV-1923-†BR.01-JAN-1987
- e Cleunice Bozza  
\*BR.
- e Lourivaldo **Batista**  
\*BR.20-ABR-1956
- e Maria Eloisa Kayutch  
\*BR.
- e Antonio Carlos **de Godoy**  
\*BR.
- e M<sup>ra</sup>? Elisa de Fátima  
\*BR.
- e Jorge **Dechandt** (Filho) 182(3.2)  
\*BR.16-AGO-1884-†BR.30-ABR-1962



7.3	Pedro Antonio <b>Becher</b> *BR.13-JUN-1948	e	Ana Maria do Carmo Jacon # *BR.
7.4	Cirte Becher *BR.30-NOV-1951	e	Natálio <b>de Moraes</b> *BR.25-DEZ-1938
6.2	Maria Becher *BR.29-JUN-1920-†BR.23-SET-1989	e	Alcedino <b>Zanardini</b> *BR.30-OUT-1925
7.1	Heroaldo <b>Zanardini</b> *BR.02-ABR-1950	e	Inês Schimiguel *BR.23-ABR-
7.2	Eloy <b>Zanardini</b> *BR.23-JAN-1951-†BR.22-JUN-1990	e	Bilmair Talévski *BR.30-AGO-
7.3	Hernane <b>Zanardini</b> *BR.03-NOV-1952	e	Roseli Gomes *BR.30-MAI-
5.11	André <b>Becher</b> *BR.24-JUN-1890-†BR. 1890		_____
4.4	Margretha Becher *R. 1850	e	? ?
4.5	Adam <b>Becher</b> *R. 1854 -†R. 1863?	-	_____
4.6	Andreas <b>Becher</b> *R. 1857 -†R. 1870?	-	_____
4.7	Philipp <b>Becher</b> (PG. 24-OUT-1882) *R. 1863 -†BR.20-JAN-1932	e	Magdalena Strömell *R. 1867 -†BR.13-MAR-1943

674(3.1)



**Obs.:** A foto do casal com os filhos não foi preservada pela família.



5.1	João <b>Becher</b> Primo ( 1908 ) *BR.11-DEZ-1884-†BR.03-JUN-1927	e	Luiza Becher *BR.20-AGO-1890-†BR.27-DEZ-1970	114(6.4)
Foto tirada em Ponta Grossa-Paraná-Brasil, no ano de 1942. Estão nela, da esquerda para a direita. Em pé: Onías - Ruth Abraão - Sara - Isaiás. Sentados: Anna Luiza - Agnes Strömell - Noemi - Helena Mayer e Albino				
6.1	Cristina Becher *BR. 1909 - †BR. 1910	-	_____	
6.2	Albino <b>Becher</b> (02-MAI-1930) *BR.21-FEV-1910-†BR.27-MAI-1993	e	Helena Mayer *BR.15-JUN-1913-†BR.11-JUL-2000	420(3.1)
7.1	Ruth Becher *BR.15-MAR-1931	e	Sebastião <b>Ferreira</b> *BR.26-JAN-1933	
7.2	Sara Becher *BR.06-NOV-1932	-	solteira	
7.3	Abraão <b>Becher</b> *BR.07-JUN-1934	-	sacerdote ordenação em 03-DEZ-1961	
7.4	Isaiás <b>Becher</b> *BR.19-SET-1936	-	sacerdote ordenação em 29-JUN-1967	
7.5	Onías <b>Becher</b> *BR.21-FEV-1939	e	Terezinha Ruth *BR.11-AGO-1952	
7.6	Noemi Becher *BR.06-AGO-1940	e	Lauro Venâncio <b>de Souza</b> *BR.05-MAR-1940	
6.3	Lídia Becher *BR.06-SET-1911-†BR.15-DEZ-1975	e	Zeferino <b>do Amaral</b> *BR.25-FEV-1906-†BR.01-JUL-1984	



7.1	Ailton José <b>do Amaral</b> *BR.12-JUL-1933	e	1ª Lindamir ? *BR.		
7.1	Ailton José <b>do Amaral</b>	e	2ª Angelina ?		
7.2	Ivani Luiza do Amaral *BR.20-JUL-1936	e	Nelson <b>Martins</b> *BR.		
7.3	Ivone do Amaral *BR.15-OUT-1938	e	Domingos <b>Levandowski</b> *BR.20-OUT-1925		
7.4	Irani do Amaral *BR.09-JUN-1941	e	Domingos <b>Witchkoski</b> *BR.18-SET-1938		
7.5	João Amilton <b>do Amaral</b> *BR.15-NOV-1943	e	1ª Arlete ? *BR.		
7.5	João Amilton <b>do Amaral</b> *BR.15-NOV-1943	e	2ª Sebastiana ? *BR.		
7.6	Altivo <b>do Amaral</b> *BR. 1945 - †BR. ?	-	_____		
7.7	Alvino <b>do Amaral</b> *BR. 1947 - †BR. ?	-	_____		
7.8	Zelinda do Amaral *BR. 1949?	e	Rui <b>Bozane</b> *BR.		
7.9	Divanir do Amaral *BR. 1953?	e	Jamil Correia <b>dos Santos</b> *BR.		
7.10	Atílio Inácio <b>do Amaral</b> *BR. 1954?	e	Leonice Kodun *BR.		
6.4	Euclídes <b>Becher</b> *BR.29-MAR-1914	e	Maria Barros *BR. 1917? - †BR.		
7.1	Valdevino <b>Becher</b> *BR.	<b>7.2</b>	Valdinar <b>Becher</b> *BR.		
7.3	Valdolin <b>Becher</b> *BR.16-OUT-1944	<b>7.4</b>	Sebastião <b>Becher</b> *BR.03-OUT-1946		
6.5	Ema Becher *BR. 1915 - †BR. 1919	-	_____		
6.6	Otilia Becher *BR. 1916 - †BR. 1919	-	_____		
6.7	Teobaldo <b>Becher</b> *BR.26-JAN-1917	e	Paulina Lizek *BR.19-OUT-1920		
7.1	Tereza Becher *BR.26-MAI-1941	e	Antonio Cordeiro <b>da Silva</b> *BR.		
7.2	Janete Becher *BR.29-MAR-1943	e	Germino Moreira <b>da Costa</b> *BR.		
7.3	Branca Becher *BR.06-SET-1947	-	solteira		
7.4	Herminia Becher *BR.25-ABR-1949	e	Vitório Antunes <b>de Quadros</b> *BR.		
7.5	César <b>Becher</b> *BR.18-FEV-1963	-	solteiro?		
6.8	Lígia Becher *BR. 1918 - †BR. 1919	-	_____		
6.9	Cecília Becher *BR. 1919 - †BR. 1919	-	_____		
6.10	Ewaldo <b>Becher</b> *BR.18-OUT-1922	e	Antonia Martins *BR.04-JUN-1932		
7.1	João <b>Becher</b> *BR.29-MAI-1952	e	Cirene Becher *BR.20-NOV-1958	118(7.8)	
7.2	Glaci Becher *BR.16-JAN-1954	e	Antonio <b>Sopko</b> BR.02-JUL-1949		
7.3	Paulina Becher *BR.02-SET-1955	e	Gerson <b>Gonçalves</b> *BR.01-OUT-1963		
7.4	Vanilde Becher *BR.16-AGO-1957-†BR.	-	_____		
7.5	Luiza Becher *BR.21-SET-1959	e	José Heider <b>de Oliveira</b> *BR.15-MAR-1953		
7.6	Eva Becher *BR.18-MAI-1962-†BR.	-	_____		
7.7	Álvaro <b>Becher</b> *BR.30-JUN-1966	-	solteiro?		
7.8	Darci <b>Becher</b> *BR.21-JAN-1970	-	“		
6.11	Oswaldo <b>Becher</b> *BR.1924 - †BR.	e	Iolanda Stolz *BR.18-ABR-1935-†BR.07-MAI-1988		
Ela era filha de: Max <b>Stolz</b> (12-SET-1903) *BR.09-NOV-1878-†BR.22-NOV-1941		e	Ida Gums *BR.18-JUL-1885-†BR.13-DEZ-1971		
Avós paternos: Rodolf <b>Stolz</b> e Eva Wichtakowski			Avós maternos: Julio <b>Gums</b> e Carolina Blumenthal		
6.12	João <b>Becher</b> *BR.09-DEZ-1926-†BR.30-JUN-1986	e	Estefania Levandowski *BR.24-JUN-1924-†BR.09-SET-1981		
7.1	Eli Becher	<b>7.2</b>	Irene Becher	<b>7.3</b>	Zeli Becher
5.2	Pedro <b>Becher</b> (PG. 29-JAN-1909) *BR.06-DEZ-1885-†BR.13-OUT-1911	e	Verônica Pahul *BR. 1888 - †BR. ?	451(2.5)	

6.1	Reinaldino <b>Becher</b> *BR. 1910 - †BR. 1915 -		
5.3	Catarina Luiza Becher (PG. 06-JAN-1905) *BR.04-SET-1888-†BR.11-MAR-1968	e	João <b>Scheiffer</b> *BR.04-MAR-1885-†BR.02-JUL-1977 552(3.6)
5.4	Antonio <b>Becher</b> ( 1908 ) *BR.19-ABR-1890-†BR.1961	e	1ª Maria Joaquina Ribeiro de Lima *BR. 1893-†BR.10-DEZ-1917
	Ela era filha de: Joaquim <b>de Lima</b> *BR. 1840? - †BR. 1930	e	Ignês Ribeiro *BR. 1845? - †BR. 1928
6.1	Raul <b>Becher</b> *BR. 1909 - †BR. 1969	e	Sebastiana Machado *BR.
7.1	Jorge <b>Becher</b>	<b>7.2</b>	“Zeco” <b>Becher</b>
7.3	Sebastião <b>Becher</b>	<b>7.4</b>	Raul <b>Becher</b> Filho
7.5	José <b>Becher</b>		
6.2	Teodoro <b>Becher</b> *BR.13-MAI-1913	e	1ª Antonia Nicolau *BR. 1915 - †BR. 1958
6.2	Teodoro <b>Becher</b> *BR.13-MAI-1913	e	2ª Otília Militão *BR. 1918 - †BR. 1969
6.2	Teodoro <b>Becher</b> *BR.13-MAI-1913	e	3ª Felicidade Bufão *BR.01-SET-1906
	Sem descendência, nos três matrimônios.		
6.3	Aracy Becher *BR. 1915 - †BR. 1930	-	
6.4	Otacília Becher *BR. 1916 - †BR.	e	Amancio <b>Siqueira</b> *BR. - †BR.
6.5	João Nides <b>Becher</b> (Guar. 24-JUL-1937) *BR.18-AGO-1917-†BR.	e	Otília Antunes *BR.09-MAI-1919-†BR.
7.1	Tereza Becher *BR.19-MAI-1938-†BR.20-JAN-1940		
7.2	José Leonides <b>Becher</b> *BR.17-MAR-1939-†BR. 1941		
7.3	Maria Sirlei Becher *BR.02-JUN-1941	e	Darci <b>Stremel</b> *BR. 674(5.5)
7.4	João Sidnei <b>Becher</b> *BR.17-MAR-1946	e	Anadir Ribas *BR.
7.5	José Carlos <b>Becher</b> *BR.12-MAI-1950	e	Rosi Marli Schoenberger *BR.19-MAI-1951 F. 586(3.2)
7.6	Elza Terezinha Becher *BR.05-JAN-1959	e	Fernando <b>Elbl</b> *BR.
			
5.4	Antonio <b>Becher</b> (PG. 06/07-MAI-1921) *BR.19-ABR-1890-†BR.1961	e	2ª Bárbara Stremell *BR. 1889 - †BR. 1932 672(3.6)
6.6	Lucia Becher *BR. 1922? -†BR.??-NOV-1997	e	Alfredo ? *BR.
6.7	Flávio <b>Becher</b> (PG.26-NOV-1949) *BR.23-SET-1924	e	Hilda Stremell *BR.13-JAN-1929 674(5.3)
7.1	Miguel <b>Becher</b> *BR.24-SET-1952	-	solteiro
7.2	Inês Becher *BR.20-ABR-1954	-	solteira
7.3	Vilmar <b>Becher</b> *BR.19-JUN-1955	-	solteiro
7.4	Osmar <b>Becher</b> *BR.07-MAR-1957	e	Neide Carvalho *BR.09-MAI-1956
7.5	Neuza Becher *BR.17-JUN-1959	-	solteira7
6.8	Maria Becher	e	1º Emílio Borges <b>de Freitas</b>
6.8	Maria Becher	e	2º Edílio Fabrício <b>dos Santos</b>
5.4	Antonio <b>Becher</b> *BR.19-ABR-1890-†BR.1961	e	3ª Maria Sofia Hornus *BR. 1892? - †BR.19?? 326(4.8)
	Sem descendência.		



5.6 Gaspar **Becher**  
\*BR.22-SET-1896-†BR.03-JUN-1969

e

Palmira Berger 136(3.10)  
\*BR.22-ABR-1905-†BR.01-ABR-2000

Casaram-se em Ponta Grossa, em  
14 de Abril de 1923.

- 6.1 Henrique **Becher** e Alzira Moronzini
- 6.2 Idalina Becher e Waldir **Becher** 126(6.2)
- 6.3 Athenêo **Becher** BR.18-DEZ-1932-†BR. 1933?

5.7 Appolonia Becher \*BR.22-SET-1896-†BR. 1897



5.8 Luís **Becher**  
\*BR.28-DEZ-1898-†BR.

e

Anna Gomes  
\*BR.

6.1 Jandira Becher  
\*BR.30-OUT-1923

6.2 Waldir **Becher**

6.3 Antão **Becher**

e Nelson **Schwab** 611(7.8)  
\*BR.07-ABR-1924-†BR.22-JUN-1991

e Idalina Becher 126(6.2)

e Syrlei da Silva

5.9 Catarina Becher (1920?)  
\*BR.16-DEZ-1901-†BR.06-JUN-1988

e Jorge **Burgardt** 155(8.2)  
\*BR.29-OUT-1899-†BR.29-JUL-1962

5.10 Anna Margarida Becher \*BR.06-DEZ-1902-†BR. 1916



5.11 João Felipe **Becher**  
\*BR.10-DEZ-1903-†BR.10-AGO-1993

e

Eli Schwab 604(7.3)  
\*BR.10-MAI-1906-†BR.20-OUT-1989  
Casaram-se em PG. em 23-JUL-1927.

6.1 Manoel **Becher**  
\*BR.14-JUL-1928-12-SET-1974

6.2 Alice Becher  
\*BR.15-NOV-1930-†BR.08-MAI-2005

6.3 Maria Becher \*BR.15-ABR-1932

6.4 José **Becher** \*BR.14-FEV-1934

e Masília Camargo  
\*BR.

e Jair **Lascoski**  
\*BR.03-JUL-1932

- solteira

- solteiro

- 6.5 Pedro **Becher** e Oliva ?  
 \*BR.10-AGO-1938-†BR.08-JUL-1985 \*BR.  
 6.6 Roberto **Becher** \*BR.17-SET-1941-†BR.08-DEZ-1990 - solteiro



- 5.12 Thereza Becher  
 \*BR.06-NOV-1905-†BR.28-DEZ-1976

e

- Luis **Becher** 115(6.10)  
 \*BR.08-OUT-1900-†BR.16-JUL-1990

Casaram-se em Ponta Gossa, em  
 26 de Abril de 1923.

Foto tirada em P,Grossa no ano de 1960? Com o filho Newton.

- 5.13 Eliseo **Becher** (PG.23-FEV-1935)  
 \*BR.16-ABR-1911-†BR.03-ABR-1976

e

- Clara Ditzel  
 \*BR.30-MAR-1914-†BR.03-JUL-1999



Detalhe da foto original  
 que está na página

206(6.1)

- 6.1 Otília Becher  
 \*BR.18-DEZ-1935

- e Camilo **Zancanaro**  
 \*BR.24-JUL-1924-†BR.25-FEV-1997

- 7.1 Rosiméri Zancanar  
 \*BR.25-JAN-1960

- e João Dalton Erdmann **Sauerbier** F. 218(4.7)  
 \*BR.29-JUN-1953-†BR.10-AGO-1999

- 6.2 Aluizio **Becher**  
 \*BR.25-OUT-1938-†BR.23-ABR-1999

- e Izaura Kuhn 397(? )  
 \*BR.06-DEZ-1945

- 7.1 Joslei **Becher** \*BR.01-NOV-1971

- 7.2 Joslaine Becher \*BR.02-ABR-1976

- 6.3 Matilde Becher  
 \*BR.13-MAR-1940

- e Jorge **Semxezem**  
 \*BR.03-JAN-1939

- 7.1 Luis Carlos **Semxezem** \*BR.12-SET-1963-†BR.28-MAI-1978

- 6.4 Augustinho **Becher**  
 \*BR.06-JUL-1942-†BR.28-MAI-1967

- solteiro

- 6.5 Hilda Becher  
 \*BR.25-SET-1944

- e Dionízio **Burgardt** 156(9.4)  
 \*BR.11-JUL-1943-†BR.24-MAI-2007

- 4.8 Peter **Becher**  
 \*R. 1867 - †BR.25-MAI-1932

e

- Veronica Schönberger 586(2.1)  
 \*R. 1867 - †BR.29-OUT-1922

Casaram-se em Ponta Grossa, em 20-NOV-1888.





- 5.1 Anna Maria Becher \*BR.27-DEZ-1891-†BR. 1892  
 5.2 Catarina Becher (31-JAN-13) e 1º Miguel **Francisco** 230(3.1)  
 \*BR.25-DEZ-1893-†BR.10-MAI-1953 \*BR. 1892 - †BR. 1919  
 5.2 Catarina Becher e 2º Arthur **Tavares**  
 \*BR.25-DEZ-1893-†BR.10-MAI-1953 \*BR.  
 6.1 Verônica Tavares e 1º Orlando **Aires**  
 \*BR. 1929? -†BR. 1990 \*BR. - †BR.  
 7.1 Carlos **Aires**  
 7.2 Cleonice Aires  
 6.1 Verônica Tavares e 2º Aquiliano **de Souza**  
 \*BR. 1929? -†BR. 1990 \*BR.  
 Sem descendência.

- 5.3 Fellippe **Becher** \*BR.19-SET-1894-†BR.27-OUT-1894  
 5.4 Izabel Becher \*BR.26-FEV-1896-†BR.30-MAR-1896



- 5.5 João **Becher**  
 \*BR.06-JAN-1897-†BR.28-ABR-1959

e

- 1ª Helena Miara  
 \*BR.26-JAN-1898-†BR.23-JAN-1982

Casaram-se em P.Grossa, em 30-DEZ-1925.  
 Pedro **Simão**

- 6.1 Zulmira Becher e  
**Obs.:** Zulmira é filha natural de Helena e adotada por João.

- 7.1 Roseli Simão

- 6.2 Judith Becher e Paulo **Vendrami**  
 \*BR.01-JAN-1927 \*BR.19-NOV-1916-†BR.10-JAN-1975

- 7.1 Elzanir C. Vendrami e Miguel Orlando **Abraão**  
 \*BR.01-NOV-1944 \*BR.

- 6.3 Jahir **Becher** e Regina da Silva **A**  
 BR.20-ABR-1935 \*BR.27-JAN-1937

- 7.1 Jahir **Becher** Junior \*BR.25-DEZ-1958  
 7.2 Marcelo **Becher** e Mônica de Mello  
 \*BR.08-MAI-1962 \*BR.01-NOV-1972

- 5.5 João **Becher**  
 \*BR.06-JAN-1897-†BR.28-ABR-1959

2ª Alaíde Santos  
 \*BR.



- 6.4 Sandoval **Becher** e Lourdes ?  
 6.5 João Carlos **Becher** e 1ª Joana ?  
 6.5 João Carlos **Becher** e 2ª Eliane ?  
 6.6 Ida Verônica Becher e Vivaldo ?  
 6.7 Antonio Ciro **Becher** e Rosa ?  
 6.8 Josita Becher e Messias **Camargo**  
 6.9 Soeli de Fátima Becher e José Luís ?  
 \*BR.09-MAI-1955 \*BR.  
 6.10 Marli Terezinha Becher e João Gonçalves **Gomes**  
 \*BR.09-MAI-1955 \*BR.15-MAI-1945

- 7.1 Cláudia Roberta Gomes \*BR.31-JAN-1972 **7.2** Carlos Rogério **Gomes** \*BR.02-MAI-1973  
 7.3 Marcos Rodrigo **Gomes** \*BR.05-MAR-1976 **7.4** Carla Rosária Gomes \*BR.12-JUL-1977

- 7.5 Lucas Renato **Gomes**  
\*BR.13-MAR-1990
- 5.6 Moisés **Becher**  
\*BR.18-MAR-1900-†BR.26-JAN-1923
- e
- Maria Kern 368(3.7)  
\*BR.22-SET-1904-†BR.19-SET-1973



- 6.1 Orlando **Becher**  
\*BR.13-MAI-1921-†BR.12-ABR-1991
- 7.1 Rosemari Becher  
\*BR.05-MAI-1943
- 7.1 Rosemari Becher  
\*BR.05-MAI-1943
- 7.2 Roseli Becher  
\*BR.09-JUN-1944
- 7.3 Romeu **Becher**  
\*BR.03-JUL-1946
- 7.4 Carlos Roberto **Becher**  
\*BR.19-SET-1948
- 6.2 Zulmira Becher  
\*BR. 1922-†BR.11-JUL-1981
- 6.2 Zulmira Becher  
Sem descendência.
- 5.7 Arthur **Becher**  
\*BR.19-ABR-1901-†BR.08-ABR-1945

- e Cirema Almeida  
\*BR.29-JUL-1924-†BR. 1994
- e 1º Amilton **Iansen** 337(5.2)  
\*BR. -†BR.
- e 2º Teodoro **Romanhuk**  
\*BR.21-OUT-1936-†BR.20-JUL-2004
- e Osías da Rosa **Vaz**  
\*BR.
- e Aglaé Guzzer  
\*BR.02-MAR-1950
- e Cláudia Mayer  
\*BR.31-DEZ-1953
- e 1º Jacob **Auer** Filho 86(3.3)  
\*BR. 1920 - †BR.07-OUT-1973
- e 2º ? ?

e

Casaram-se em P.Grossa, em 08-JAN-1927

Doroteya Ott 448(3.11)  
\*BR.29-DEZ-1898-†BR.26-NOV-1973

- 6.1 Luiza Verônica Becher  
\*BR.07-NOV-1927-†BR.??-NOV-1946
- 7.1 Vilson **Heil** e ? ?
- 6.2 Erika Becher e Ataliba **Procópio**  
\*BR.30-OUT-1929 \*BR.14-AGO-1924
- 7.1 Wilson Becher **Procópio** e Irene Sionek  
\*BR.22-AGO-1955 \*BR.04-SET-1955
- 7.2 Maria Odete B. Procópio e Antonio Zigomar **Ferreira**  
\*BR.21-JUN-1958 \*BR.26-FEV-1958
- 7.3 Luís Carlos B. **Procópio**  
\*BR.27-JUL-1960
- 6.3 Pedro Valdomiro **Becher**  
\*BR.04-JAN-1934
- 7.1 Marili Becher e Laércio **Justus Martins**  
\*BR.20-JUN-1956 \*BR.
- 7.2 Marlene Becher e Carlos **Strack?**  
\*BR.23-MAI-1958 \*BR.



- 7.3 Marlete Becher e Delois **Santos**  
 \*BR.27-OUT-1959 \*BR.  
 7.4 Dulcídio Artur **Becher** \*BR.22-ABR-1968  
 5.8 Antonio **Becher** \*BR. 1902 - †BR. 1902 -



- 5.9 Anna Becher  
 \*BR.29-JUL-1903-†BR.04-MAI-1972

e

Ladislau **Miara**  
 \*BR. 1900?-†BR.??-NOV-1958

Casaram-se em Ponta Grossa, em 1928?

- 6.1 Vilma Miara e Hilário Gonçalves **Costa**  
 \*BR.08-JUL-1929- †BR.15-ABR-1990 \*BR.04-JAN-1929

- 7.1 Marisa Gonçalves Costa e Roberto **Bocheco**  
 \*BR.12-MAR-1950 \*BR.  
 7.2 Celso Gonçalves **Costa** e Cristiane Nascimento  
 \*BR.06-JUL-1955 \*BR.  
 7.3 Silvana Costa \*BR.11-NOV-1960

- 6.2 Ernesto **Miara** e Bernadete Heer 283(3.9)  
 \*BR.19-ABR-1933-†BR.16-NOV-2011 \*BR.28-FEV-1935-†BR.26-NOV-1999

- 7.1 Edson Miguel **Miara** e Eliana Kruppa  
 \*BR.29-SET-1955 \*BR.11-ABR-  
 7.2 Ernesto Jobert **Miara** e Luciane Vosgerau  
 \*BR.17-ABR-1959 \*BR.18-JAN-  
 7.3 Dalton **Miara** e Andrea Degraf  
 \*BR.24-MAI-1960 \*BR.08-JAN-

- 6.3 Ivo **Miara** e 1ª Laudelina Domingues  
 \*BR.26-JUN-1938-†BR.12-MAI-2011 \*BR.

- 7.1 Gilmar **Miara** e Leila Tramontin  
 \*BR.28-ABR-1960 \*BR.  
 7.2 José Geraldo **Miara** e Nilza Gonçalves  
 \*BR.05-FEV-1962 \*BR.15-MAI-1960  
 7.3 Luciane Miara e Carlos Alberto **Silva**  
 \*BR. 1964 \*BR.  
 7.4 Gilberto **Miara** e Rosangela ?  
 \*BR. 1966 -†BR.18-JAN-1989 \*BR.

- 6.3 Ivo **Miara** e 2ª Lidia Hellmann  
 \*BR.26-JUN-1938-†BR.12-MAI-2011 \*BR.22-JUN-1949

- 7.5 Jeane Aparecida Hellmann  
 \*BR.03-NOV-1968

- 7.6 Emerson **Hellmann** e Maria Aparecida do Nascimento  
 \*BR.13-FEV-1970 \*BR.27-MAI-1970



- 6.1 Lauro **Becher**  
\*BR.14-JUL-1931-†BR.10-FEV-1959
- 7.1 João Laércio **Becher** \*BR.30-JAN-1971
- 6.2 Olívia Becher  
\*BR.01-SET-1932-†BR.01-SET-1986
- 7.1 Seglindes Kindell
- 6.3 Laertes **Becher**  
\*BR.05-JAN-1942
- 7.1 Mirtes Eliane Becher  
\*BR.14-JUN-1968
- 7.2 Ivana Graziela Becher  
\*BR.18-NOV-1970
- 7.3 Peters **Becher**  
\*BR.25-NOV-1972
- 7.4 Stela Becher  
\*BR.11-OUT-1979

5.10 Honório **Becher**  
\*BR.22-JUN-1905-†BR.22-DEZ-1981

e

Lidia Pietrobelli 774(4.1)  
\*BR.28-MAI-1911-†BR.14-MAI-1994

Casarm-se em Ponta Grossa, em  
06 de Setembro de 1930.

e Joanir Collmann 383(4.1)  
\*BR.14-JUN-1936

e Armando **Kindell**  
\*BR.

e João **Cunha**

e Mirna Maura Miara  
\*BR.18-DEZ-1948

e José Valdecir Camargo **da Silva**  
\*BR.21-MAI-1969

e Osvaldo do **Bonfim**  
\*BR.09-NOV-1965?

e Elaine Klimiont  
\*BR.25-JAN-1974



- 6.1 Leoni de Almeida (PG. 1925)  
\*BR.26-MAR-1926
- 7.1 Vera Almeida Araujo  
\*BR.08-FEV-
- 7.2 Léia Almeida Araujo  
\*BR.07-JUL-1952

e Walter Martins **Araujo**  
\*BR.12-DEZ-1920

e João Maria **Pontes** #  
\*BR.

e Luís Juarez **Pontes** #  
\*BR.13-MAR-1945

5.11 Clara Becher  
\*BR.29-ABR-1906-†BR.12-JUN-1979

e

Pedro **de Almeida**  
\*BR.29-JUN-1897-†BR.11-JUN-1954



7.3	Valmir Almeida <b>Araujo</b> *BR.18-FEV-1955	e	Maria Rita Pedroso *BR.26-JUL-1957
7.4	Lucas Almeida <b>Araujo</b> *BR.04-MAR-1956	e	Izabel Ferreira *BR.
6.2	Ivone de Almeida *BR. 1928? - †BR. 1928 -		
6.3	Maria Luiza B. de Almeida *BR.28-MAR-1931-†BR.13-DEZ-1931		
6.4	José Altair <b>de Almeida</b> *BR.26-SET-1932-†BR. 1992	e	Tereza Pires *BR.06-AGO-1942
7.1	Rosana de Almeida *BR.13-ABR-1961	e	Luís Carlos <b>Andrzejewski</b> *BR.31-OUT-1957
7.2	Pedro Maurício <b>de Almeida</b> *BR.18-JUN-1963	e	Dircélia ? *BR.16-FEV-1966
7.3	Sandra Mara de Almeida *BR.09-AGO-1964	e	Luís Cesar <b>Fonseca</b> *BR.04-MAR-1959
6.5	Maria de Lourdes de Almeida *BR.17-JUL-1934	e	Lindolfo <b>Goes</b> *BR.25-MAI-1924
7.1	Jaqueline Aparecida Goes *BR.15-NOV-1961	e	Eneas Pacher <b>da Silva</b> *BR.23-AGO-1954
7.2	Pedro Olivio <b>Goes</b> *BR.06-SET-1966	e	Marcia Bianchi *BR.29-ABR-1968
7.3	Patrícia Adelaide Goes *BR.17-ABR-1976		
6.6	Teresinha de Almeida *BR.03-DEZ-1936	e	Pedro <b>Lacerda</b> *BR.09-FEV-1935-†BR.12-OUT-1977
Sem descendência.			
6.7	Léia de Almeida *BR. 1938? - †BR. 1938? -		
6.8	Francisco Adilson <b>de Almeida</b> *BR.13-MAR-1941	e	Bernarda Kielt *BR.24-ABR-1944
7.1	Jeanine de Almeida *BR.11-FEV-1967	e	Eloir <b>Ingles</b> *BR.
7.2	Gisele de Almeida *BR.01-SET-1969		
7.3	Francisco A. <b>de Alm.</b> Filho *BR.09-JUN-1978		



À esquerda uma pintura do casal, e acima, foto dele mais idoso.

5.12	Leonardo <b>Becher</b> *BR.29-SET-1911-†BR.01-OUT-1985	e	Leontina Costa Martins *BR.03-MAR-1912-†BR.24-OUT-1956
6.1	Clarice Becher *BR.22-SET-1934	e	Sebastião <b>Cebulski</b> *BR.18-JUL-1925-†BR.15-OUT-1990
7.1	Almeri Raquel Cebulski *BR.15-JAN-1957	e	Sebastião Pires <b>dos Santos</b> *BR.18-JAN-1960
7.2	Ubirajara <b>Cebulski</b> *BR.03-JUN-1958	e	Maria de Fátima Pereira *BR.12-ABR-1962
7.3	Ubiratan <b>Cebulski</b> *BR.10-AGO-1959	e	Rita Ribeiro *BR.07-NOV-1962
7.4	Clarice Cebulski Filha *BR.05-ABR-1962	e	Herman <b>Utri</b> *BR.14-SET-1962
7.5	Leila Cebulski *BR.12-AGO-1964	e	Vilson Antonio <b>Rodrigues</b> *BR.21-NOV-1959
7.6	Dario <b>Cebulski</b> *BR.01-MAR-1966		
6.2	Cleonice Becher *BR.30-MAR-1937	e	João <b>Schinemann</b> *BR.15-OUT-1928

7.1	Jodiclei Gerson <b>Schinemann</b> *BR.07-DEZ-1960	e	Rosana Batista *BR.25-DEZ-
7.2	João Gilberto <b>Schinemann</b> *BR.12-OUT-1963	e	Zilmara Sell *BR.04-JUN-
7.3	Jaques Giovanni <b>Schinemann</b> *BR.03-OUT-1966	e	Marisele Lenke *BR.27-OUT-
7.4	Cleonice Jaqueline Schinemann *BR.09-NOV-1968		
7.5	Jean Gideon <b>Schinemann</b> *BR.		
6.3	Claira Becher *BR.26-ABR-1939	e	Ari <b>Mendes</b> BR.25-JUL-1943-†BR.29-FEV-1976
7.1	Hemerson Ari <b>Mendes</b> *BR.14-MAI-1965	e	Beatriz Zilberknop *BR.12-NOV-1963
7.2	Leontina Becher Mendes *BR.15-AGO-1967	e	Lourival <b>Stadler</b> *BR.
7.3	Karine Becher Mendes *BR.27-MAR-1969		
6.4	Tito Cliceu Becher *BR. 1941 - †BR. 1959 -		
6.5	Cleci Becher *BR.10-NOV-1944	e	1º Dirceu <b>de Oliveira</b> *BR. 1940? - †BR.29-FEV-1976
7.1	Sandra de Oliveira		<b>7.2</b> Vladimir <b>de Oliveira</b>
6.5	Cleci Becher *BR.10-NOV-1944	e	2º Luís Henrique <b>Martins</b> *BR.
7.3	Peterson <b>Martins</b>		<b>7.4</b> ...
6.6	Cleto <b>Becher</b> *BR.20-OUT-1948	e	Vilma Schmidt Lopes *BR.08-OUT-1946
7.1	Cleto <b>Becher</b> Junior	<b>7.2</b>	Andréia Becher
7.3	Simone Becher	<b>7.4</b>	Renata Becher
6.7	Cleri Becher *BR.19-DEZ-1951	e	Artagão <b>de Mattos Leão</b> *BR.27-OUT-1947
7.1	Tatiana Becher de Mattos Leão *BR.27-SET-1972	e	Luís Gustavo Meroli <b>Sória</b> *BR.30-OUT-
7.2	Artagão <b>de Mattos Leão</b> Jr. *BR.20-JAN-1975		
7.3	Leonardo Becher <b>de Mattos Leão</b> *BR.20-FEV-1979		
7.4	Tiago Becher <b>de Mattos Leão</b> *BR.04-OUT-1982		
5.4	Elisabetha Becher *R. 1824 - †R?	e	? ?
5.5	Gottfried <b>Becher</b> *R. 1827 - †R? 1887?	e	Barbara ? *R. 1827 - †R? 1895?
6.1	Katharina Becher *R. 1846	<b>6.2</b>	Elisabetha Becher *R. 1849
6.3	Peter <b>Becher</b> *R. 1852	<b>6.4</b>	Anna Maria Becher *R. 1853
6.5	Elisabetha Becher *R. 1856	<b>6.6</b>	...
5.6	Anna Margretha(2) Becher *R. 1830 - †R?	e	? ?

#### FAMÍLIA DE (Semenowka-Rússia) Católicos

1.1	HEINRICH <b>BELLENDIER</b> *R. 1790? - †R. 1860?	e	ANNA MARGRETHA BECHER *R. 1793 - †R. 1873?	112(2.6)
Interessados em ver esta família em sua totalidade, consultar na Internet: <a href="http://www.semenowka.blogspot.com">http://www.semenowka.blogspot.com</a>				
2.1	....			
2.2	Philipp <b>Bellendier</b> *R. 1813 - †R.	e	1ª Maria Eva Rausch *R. 1813 -†R.??-JAN?-1854	
3.1	Anna Maria Bellendier *R. 1833			
3.2	Heinrich <b>Bel</b> , (Sem.23-NOV-1854) *R. 1836 - †R.	e	Elisabetha Müller *R. 1836 - †R.	
3.3	Johannes <b>Bellendier</b> *R. 1842			
3.4	Susanna Bellendier *R. 1845	<b>3.5</b>	Katharina Bellendier *R. 1847	
3.6	Peter <b>Bellendier</b> *R. 1850	<b>3.7</b>	Peter <b>Bellendier</b> *R.07-JAN-1854	
2.2	Philipp <b>Bellen</b> . (Sem.02-MAI-1854) *R. 1813	e	2ª Anna Maria Götte (Margretha Müller)* *R. 1813 vv. de *	

\*Obs.: constam os dois nomes? E seus pais: Johannes Statzd? e Elisabetha Werbach. Pode ser que ela já era viúva de um Müller e de outro Götte?

2.3 Peter **Bellendier** \*R. 1814 – **Obs.:** no censo de 1850 consta que mudou-se para Schuck.

FAMÍLIA DE (Tavares Bastos/Ponta Grossa)

1.1	? <b>BERGER</b> (R. 1846?) *R. 1825 - †R. 1873	e	MARIA ANNA ? *R. 1828 - †BR? ?	
2.1	Elisabetha Berger *R. 1868 -†?			
2.2	Barbara Berger *R. 1873 -†?			
Família constante nos registros do arquivo público. Provavelmente eram sobrinhas e cunhada do abaixo.				
1.2	JOHANNES <b>BERGER</b> (R. 1855) *R. 1834 - †BR. 1880	e	MARGRETHA KLOSTER *Sem.-R. 1837 - †BR. 1917	381(1.1)
Casaram-se em ? -Saratov-Rússia no ano de 1855.				
2.1	Johannes <b>Berger</b> ( R. 1871 ) *R.25-MAR-1856-†BR.06-MAI-1919	e	Anna Christhina ? *R. 1856 - †BR. 1898	
3.1	Elisabetha Berger *R. 1872 - †BR. 1891?	-	_____	
3.2	Katharina Berger *R. 1873 - †BR. 1891?	-	_____	
3.3	Charlotte Berger (PG.21-MAR-1896) *BR.19-MAR-1878-†BR.08-JUN-1955	e	Adam <b>Strömmell</b> *R.25-NOV-1876-†BR.08-NOV-1945	669(3.2)
3.4	Alvina Berger (Uvaia 08-SET-1903civ.) *BR.29-MAI-1882-†BR.03-MAR-1952	e	Ermelino Portelle <b>da Silva</b> *BR.	
3.5	Maria Berger (PG.31-JUL-1919) *BR. 1896 - †BR.	e	Januário <b>Parise</b> *BR. 1892 - †BR.	
2.2	Joseph Euzebie <b>B.</b> (21-FEV-1882) *R.18-MAI-1859-†BR. 1920	e	Anna Schön *R.18-JAN-1862-†BR. 1926	578(3.2)
3.1	José <b>Berger</b> (Imb.02-MAI-1903) *BR.25-MAI-1883-†BR. 1936	e	Madalena Bach *BR. 1888 - †BR. 1942	92(4.1)
4.1	Elvira Berger *BR.28-FEV-1919-†BR.	e	1º Domingos <b>Moss</b> *BR. 1915? - †BR. 1945	
<b>Obs.:</b> Ver a ascendência do esposo no livro: Santa Maria da Boca do Monte” de Antonio e Ariel Tomas.				
4.1	Elvira Berger (PG.27-SET-1947) *BR.28-FEV-1919-†BR.	e	2º Mario <b>Lovato</b> *BR.19-AGO-1921- †BR.	
4.2	Anna Berger (PG.05-JAN-1946) *BR.30-OUT-1928-†BR.	e	João <b>Lovato</b> *BR.08-MAR-1922- †BR.	
3.2	Catarina Berger (Uvaia16-MAI-1903civ.) *BR.15-JAN-1885-†BR.??-SET-1909	e	José <b>Senger</b> *BR. 1878-†BR.06-MAR-1923	497(6.3)
3.3	Alexandre <b>Berger</b> *BR.20-SET-1886-†BR. 1887?			
3.4	Madalena Berger *BR. 1887? -†BR.	e	Domingos <b>Portella</b> *BR.	
3.5	João <b>Berger</b> Sbr. (05-AGO-1910) *BR.08-AGO-1888-†BR. 1968?	e	Madalena Becher *BR.18-AGO-1894-†BR. 1955?	114(6.8)
3.6	Maria Madalena B. (28-DEZ-1907) *BR.25-JUL-1889-†BR.14-MAI-1969	e	Adão <b>Becher</b> *BR.31-MAI-1884-†BR.30-JAN-1969	120(5.8)
3.7	Bárbara Berger *BR.18-NOV-1891-†BR.	e	Augusto <b>Hey</b> Filho *BR.	739(3.3)
3.8	Maria Berger (20-JAN-1912) *BR.1895 -†BR.	e	João <b>Grande</b> Sbr. *BR. 1890 -†BR.	772(3.1)
3.9	Rosa Berger (Pit.26-MAR-1918) *BR.25-NOV-1897-†BR.	e	José <b>Grande</b> *BR.23-SET-1895/97-†BR.	773(3.5)
3.10	Carolina Berger (Prud.24-MAI-1923) *BR.01-MAR-1901-†BR.	e	Julio Luiz <b>Hey</b> *BR.08-JUL-1898-†BR.	739(3.7)
3.11	Margarida Luiza B.(PG.21-ABR-1923) *BR.19-JUN-1904-†BR. 1942	e	Eduino <b>Schnekenberg</b> *BR.1897 -†BR.	753(3.1)
3.12	Alzira Berger (21?-MAI-1923) *BR.02-JUN-1907	e	Flávio <b>Berger</b> *BR. 1898 -†BR.	137(3.3)
3.13	Anita Berger (15-MAI-1926) *BR.03-OUT-1911-†BR.30-ABR-1973	e	João Basgal <b>Berger</b> *BR.09-DEZ-1903-25-NOV-1978	137(3.4)
2.3	Alexander <b>Berger</b> (21-AGO-1883) *R. 1861 - †BR.	e	Tiburcia Ferreira de Sant’Anna *BR. 1865 - †BR.	
Sem descendência?				



- |     |   |   |   |          |
|-----|---|---|---|----------|
| 2.4 | Heinrich <b>Berger</b> ( 1887 )<br>*R.13-NOV-1864-†BR.01-JUL-1947       | e | Ursulina Delgobbo<br>*It.24-MAR-1879-†BR.17-JUN-1906    |          |
| 3.1 | Miguel <b>Berger</b> Sbr.<br>*BR.25-MAR-1888-†BR.16-MAR-1953            | e | Ernestina Kurscheidt<br>*BR.29-JUL-1891-†BR.05-JAN-1985 | 399(2.4) |
| 4.1 | Jahyr <b>Berger</b> (PG.23-DEZ-1933)<br>*BR.02-OUT-1909-†BR.24-ABR-1990 | e | Sieglinde Hussmann<br>*BR.12-MAR-1911-†BR.15-MAI-1973   | 732(B)   |
| 4.2 | Erich Edgar <b>Berger</b> (PG.16-OUT-1934)<br>*BR.12-ABR-1915-†BR.      | e | Leonor Portika<br>*BR.01-NOV-1916-†BR.                  |          |



- |     |   |   |   |          |
|-----|---|---|---|----------|
| 3.2 | João Frederico <b>B.</b> (13-MAI-1908)<br>*BR.29-NOV-1889-†BR.04-AGO-1965 | e | Anna Schön<br>*BR.25-MAR-1887-†BR.21-MAI-1964 | 578(4.3) |
|-----|---|---|---|----------|

Foto tirada em Ponta Grossa-Paraná-Brasil, e estão nela, da esquerda para a direita, além do casal, os filhos, noras e netos: Sylte - Heitor - Badur Kalef - Leonel - Delmiro - Wilson - Erlon - Dagmar - Alice Wagner - Izaura Sachs (c/John Charles Guery no colo) - Luiz Carlos

- |     |  |   |   |           |
|-----|--|---|---|-----------|
| 4.1 | Heitor <b>Berger</b> (PG.15-DEZ-1934)<br>*BR.07-MAI-1909-†BR.                | e | Alice Wagner<br>*BR.22-MAI-1914-†BR.                          | 746(4.1)  |
| 4.2 | Leonel <b>Berger</b><br>*BR.09-OUT-1914-†BR.14-MAI-1984                      | e | Badur Kalef<br>*BR.   |           |
| 4.3 | Delmiro <b>Berger</b> (05-OUT-1936)<br>*BR.30-NOV-1917                       | e | Izaura Sachs<br>*BR.21-JUN-1916                               | 488(6.4)  |
| 4.4 | Silte <b>Berger</b> (PG.02-OUT-1943)<br>*BR.29-MAR-1925-†BR.16-JAN-1949      | e | Arlindo <b>Krüger</b><br>*BR.11-MAR-1921-†Manaus-AM-BR. 1960? | 391(5.13) |
| 4.5 | Wilson <b>Berger</b>   | - | Irmã  |           |
| 4.6 | Otilia <b>Berger</b>   | - |   |           |
| 3.3 | Jacob <b>Berger</b> Sbr. (PG.26-FEV-1916)<br>*BR.20-FEV-1890-†BR.24-MAI-1983 | e | Elza Elizabeth Wagnitz<br>*BR.04-DEZ-1892-†BR.15-AGO-1974     | 754(3.1)  |



4.1	Olivia Clementina Berger (PG.06-JUN-1941)e *BR.20-NOV-1916-†BR.		Ernesto <b>Koch</b> *BR.06-OUT-1917-†BR.	
4.2	Jorge Santos <b>Berger</b> (PG.06-JUN-1941) e *BR.19-MAI-1918-†BR.	e	Nadir Gonçalves Maia *BR.08-JAN-1922-†BR.	
4.3	Clair Berger (PG.28-DEZ-1946) *BR.10-FEV-1921-†BR.	e	José <b>Flor</b> *BR.22-FEV-1921-†BR.	
4.4	Lucia Berger (PG.08-NOV-1941) *BR.06-MAR-1924-†BR.	e	Recieri <b>Fecci</b> *BR.22-NOV-1916-†BR.	
4.5	Irene Berger (PG.28-JAN-1950) *BR.26-SET-1927	e	João Oliro <b>Pilatti</b> *BR.25-JUN-1928	
4.6	Romilda Paulina Berger (PG.27-DEZ-1947)e *BR.28-AGO-1929	e	João <b>Zarpellon</b> *BR.26-MAR-1925	
3.4	Luiz <b>Berger</b> *BR. 1892?	e	foram para Rio Negro-nunca mais deram notícias.	
3.5	Catarina Luiza Berger (05-MAI-1911) *BR.02-MAI-1894-†BR.10-OUT-1971	e	João André <b>Justus</b> *BR.26-AGO-1890-†BR.03-AGO-1991	349(3.7)
3.6	Paulina Berger *BR. 1896?	e	José <b>Dal'Col</b> *BR.	
3.7	Idalina Berger *BR. 1898?	e	? ?	
3.8	Alvina Berger *BR.11-MAI-1900-†BR.18-MAI-1969	e	Fortunato <b>Intruvini</b> *BR.04-AGO-1892-†BR.20-ABR-1967	
4.1	....			
4.2	Zeferino <b>Intruvini</b> *BR.13-NOV-1928-†BR.27-AGO-1992			
3.9	Idalina Berger (PG.06-SET-1919) *BR. 1902 -†BR.17-FEV-1947	e	Gustavo <b>Lintsmayer</b> *BR. 1900 - †BR.	
3.10	Palmira Berger (14-ABR-1923) *BR.22-ABR-1905	e	Gaspar <b>Becher</b> *BR.22-SET-1896-†BR.03-JUN-1969	126(5.6)
2.5	Constance Berger *R. 1866? - †BR.	e	Nikolaus <b>Rollhäuser</b> *R. 1856 - †BR.	464(1.1)
2.6	Barbara Berger (04-SET-1883) *R.22-DEZ-1867-†BR.07-AGO-1931	e	Johannes <b>Bach</b> *R.15-JAN-1860-†BR.25-ABR-1920	90(3.2)
2.7	Jakob <b>Berger</b> (Prud.27-DEZ-1894) *R.12-FEV-1870-†BR.28-DEZ-1936	e	Carolina Ziegmann *BR.17-JUN-1879-†BR.16-FEV-1937	726(2.1)
3.1	Paulina Berger *BR. 1898-†BR.	-	solteira	
3.2	Jacob <b>Berger</b> Jr. (Prud.16-DEZ-1922) *BR.22-JAN-1899-†BR.20-SET-1950	e	Cecília Durski Silva # *BR.27-FEV-1905-†BR.	
3.3	Maria Berger *BR. 1900 -†BR.	e	Aristóteles Durski <b>Silva</b> # *BR. 1898? -†BR. 1930?	
3.4	Victor <b>Berger</b> *BR. 1902? -†BR.	e	Rosa Klopffleisch *BR.	
3.5	Clarides Berger (Prud.06-MAI-1922) *BR.06-JAN-1904-†BR.	e	Mario <b>Durski</b> *BR.06-JAN-1901-†BR.	
3.6	Nestor <b>Berger</b> *BR. 1906-†BR.21-SET-1940	e	solteiro?	
3.7	Jovita Berger (Prud.23-JAN-1930) *BR.21-MAI-1908-†BR.	e	José <b>Woytovetch</b> *BR.28-MAI-1905-†BR.	
3.8	Odila Berger *BR.30-JUN-1910-†BR.11-MAR-1996	e	? ? *BR.	
3.9	Oscar <b>Berger</b> *BR. 1911-†BR.21-ABR-1972	e	Anna Scorsim *BR.	
3.10	Alfredo <b>Berger</b> *BR. 1915-†BR.25-MAI-1979	e	Zeny Barboza *BR.09-MAI-1929-†BR.20-JUN-2009	
3.11	Edith Marina Berger *BR.01-JAN-1916-†BR.15-MAI-1987	-	solteira?	
3.12	Manoel <b>Berger</b> (PG.19-OUT-1944) *BR.16-DEZ-1918-†BR.14-FEV-2002	e	Alcina Agner *BR.15-DEZ-1918-†BR.	
3.13	Brazilio Arthur <b>Berger</b> *BR. 1919	e	solteiro?	
3.14	Ione Berger (09-ABR-1940) *BR.28-MAR-1921-†BR.	e	Ruben <b>de Paula Xavier</b> *BR.20-NOV-1916-†BR.	
2.8	Michael <b>Berger</b> (01-MAI-1892) *R. 1872 -†BR. 1936	e	Margretha Basgal *R. 1874 -†BR. 1930	108(2.1)
3.1	? <b>Berger</b> *BR. - -1895?-†BR.	-	solteiro	
3.2	Rosa Berger (Ip.26-ABR-1919) *BR. 1900-†BR.	e	Alcides Collmann <b>de Miranda</b> *BR. 1897-†BR.	383(3.1)

3.3	Flávio <b>Berger</b> (21?-MAI-1923) *BR.17-MAR-1901-†BR.	e	Alzira Berger *BR.02-JUN-1907-†BR.	134(3.12)
4.1	Odilon <b>Berger</b> (Ip.06-DEZ-1947) *BR.11-JUN-1924-†BR.	e	Alzira Neves de Almeida *BR.26-SET-1928-†BR.	
3.4	João Basgal <b>Berger</b> (15-MAI-1925) *BR.09-DEZ-1903-†BR.25-NOV-1978	e	Anita Berger *BR.03-OUT-1911-†BR.30-ABR-1973	134(3.13)
4.1	Lucila Maria Berger (Ip.05-NOV-1949) *BR.12-ABR-1931-†BR.	e	José Maria <b>Lürmann</b> *BR.19-MAR-1930-†BR.	
3.5	Otília Berger (Ip.20-DEZ-1924) *BR.31-AGO-1907-†BR.?-DEZ-1994	e	Horácio Ferreira <b>de Almeida</b> *BR.06-MAI-1903-†BR.	
4.1	Odilia B. Ferreira (Ip.30-JUN-1949) *BR.13-AGO-1929-†BR.	e	José <b>Xavier</b> *BR.29-ABR-1921-†BR.	
3.6	Otávio <b>Berger</b> (Ip.14-MAI-1932) *BR.10-JUL-1910-†BR.11-JUN-1988	e	Itália Collodel *BR.04-JUL-1911-†BR.29-JUL-1987	
3.7	Lenira Berger *BR. 1913?	e	José <b>Cárdinas</b> *BR.	
3.8	Miguel <b>Berger</b> Filho *BR.27-DEZ-1916-†BR.05-MAI-1972	e	Leonor Ferreira *BR.03-MAI-1916-†BR.08-ABR-1986	
4.1	Ayrton <b>Berger</b> *BR.27-JUN-1937	e	Donatília Horn *BR.	319( ? )
5.1	Denise Berger	e	? <b>Pelissari</b>	
5.2	Jucil de Fátima Berger	e	? <b>Ribas</b>	
5.3	Ayrton <b>Berger</b> Junior			
5.4	Julcimara Berger			
4.2	Nilza Ferreira Berger *BR.18-AGO-1938	e	Jair <b>Erdmann</b> *BR.17-JAN-1934	218(4.9)
4.3	Lenira Berger *BR.01-DEZ-1943	e	Nelson <b>Senger</b> *BR.03-SET-1943	500(8.1)
3.9	Caim (Caio)? <b>Berger</b> *BR. 1920?	e	Rosa Fogaça *BR.	
2.9	Philipp <b>Berger</b> *R. 1869 - †BR.	e	Helena ? *R? ? †BR. ?	
3.1	Antonio <b>Berger</b> *BR. 1886? -†BR.	e	Joaquina Barbosa da Luz *BR.	
4.1	Raul <b>Berger</b> (PG.12-OUT-1934) *BR.01-JUL-1911-†BR.	e	Sebastiana Teixeira Machado *BR.21-JAN-1917-†BR.	
3.2	....			
2.10	Georg <b>Berger</b> (10-ABR-1902) *R? 1877 -†BR.	e	Lina dos Santos *BR. 1886 -†BR.	
Sem descendência?				
1.3	MICHAEL <b>BERGER</b> *R. 1843? - †Arg. 1918?	e	KATHARINNA HOFSTÄTTER *R. 1845? - †Arg. 1930?	
2.1	Katharina Berger (11-MAI-1886) *R. 1868 - †Arg.	e	Heinrich <b>Holzmann</b> *R. 1864 - †Arg.	315(2.5)
FAMÍLIA BERGER (Jaciaba/Prudentópolis)				
1.1	PETER <b>BERGER</b> *R. 1865?- †BR.antes de 1914	e	MARGRETHA ? *R. 1868?- †BR.antes de 1914	
2.1	Heinrich <b>Berger</b> *R. 1890? - †BR.antes de 1934	e	Maria Hartwig *R. 1893?	278(6.2)
3.1	Izabel Berger *Jac./Prud.-PR.-BR.22-JAN-1914			
3.2	Bárbara Berger (Jac.03-JAN-1934) *BR.21-JUL-1915-†BR.03-JUN-1949	e	Francisco Tibúrcio <b>Magalhães</b> *BR.14-ABR-1913-†BR.	
4.1	Julia Magalhães *BR. 1940			
4.2	Bárbara Magalhães *BR. 1943			
4.3	Jacob <b>Magalhães</b> *BR. 1945			

- |     |   |      |   |
|-----|---|------|---|
| 3.3 | Adão <b>Berger</b> (Jac.08-FEV-1939)<br>*BR.31-DEZ-1919-†BR.antes de 1980 | e    | Geralda das Chagas<br>*BR.08-SET-1920-†BR.07-JAN-1980 |
| 4.1 | Francisco <b>Berger</b> *BR.1943  | 4.2  | Maria Berger *BR.1944                                 |
| 4.3 | Pedro <b>Berger</b> *BR.1949  | 4.4  | Julia Berger *BR.1951                                 |
| 4.5 | João <b>Berger</b> *BR.1953   | 4.6  | Teófilo <b>Berger</b> *BR.1955                        |
| 4.7 | Jacob <b>Berger</b> *BR.1957  | 4.8  | Isabel Berger *BR.1959                                |
| 4.9 | Antonio <b>Berger</b> *BR.1961  | 4.10 | José <b>Berger</b> *BR.1963                           |

#### FAMÍLIA DE (Zug-Saratov-Rússia)

- |     |   |   |  |
|-----|---|---|--|
| 1.1 | MICHAEL <b>BIEHL</b> (Ob. 1792)<br>*Obermonjou-R. 1768-†Zug-R.após 1834 | e | ELIZABETHA STENGEL<br>*WittmanR. 1774 - †BR. 1895? |
|-----|---|---|--|
- Casaram-se em Zug-Saratov-Rússia, no ano de 1831?  
**Obs.:** Mudaram-se para Zug em 1784
- |     |   |   |                                    |
|-----|---|---|------------------------------------|
| 2.1 | Elizabetha Biehl *Zug-R.1794                                |   |                                    |
| 2.2 | Margretha Biehl *Zug-R.1796                                 |   |                                    |
| 2.3 | Johannes <b>Biehl</b> (Zug. 1826?)<br>*Zug-R.1803 - †Zug-R. | e | Anna Maria ?<br>*R. 1808 - †Zug-R. |
| 3.1 | Johannes <b>Biehl</b><br>*R. 1825 - †Zug-R.                 | e |                                    |
| 3.2 | Katharina Biehl<br>*R. 1830 - †Zug-R.                       | e |                                    |
| 3.3 | Johann Adam <b>Biehl</b><br>*R. 1832 - †Zug-R.              | e |                                    |

#### FAMÍLIA DE (Mariental-Lapa)

- |     |  |   |                                       |
|-----|--|---|---------------------------------------|
| 2.4 | Nikolaus <b>Biehl</b> (Zug. 1826?)<br>*R. 1805/7 - †BR 1885? | e | 1ª Katharina ?<br>*Zug-R. 1808 - †BR. |
|-----|--|---|---------------------------------------|
- Obs.:** Pessoas desta família assinam: Biel, Bihl e ainda Bill.
- |     |  |   |  |
|-----|--|---|--|
| 3.1 | Johann Jakob <b>Biehl</b> (Zug 1860?)<br>*Zug-R. 1831 - †BR. 1893* | e | Maria Juliana Hinglin<br>*R. 1833 - †BR. |
|-----|--|---|--|

Embarcou no navio Santos, sob o comando do Capitão Heidorn, com destino ao porto de Paranaguá-Paraná-Brasil em 19 de fevereiro de 1878. Proveniente de Zug. Conforme lista de passageiros do Porto de Hanburg-Alemanha.  
**\*Obs.:** foi degolado pelas tropas federalistas de Gumercindo Saraiva, no cerco da Lapa.



- |     |  |  |  |
|-----|--|--|--|
| 4.1 | Leonhard <b>Biehl</b> (09-ABR-1882)<br>*R.varia de 1857/61 -†BR. 1923/4<br>*Embarque consta como *1858 |  |  |
|-----|--|--|--|

e

Margretha Sieben 645(3.1)  
\*R. 1866 - †BR.entre 1902 e 1905

Foto tirada em Curitiba-PR.-Brasil em 1897 e estão nela, além do casal, em pé um irmão ou cunhado de Leonhard e o filho Luiz e no colo Jakob e João.

- |     |   |   |   |
|-----|---|---|---|
| 5.1 | .....<br>*BR. 1883? -†BR.   |   |   |
| 5.2 | Isabel Biehl<br>*BR.08-JUL-1885-†BR.  |   |   |
| 5.3 | Luiz <b>Biehl</b><br>*BR.20-OUT-1887-†BR.                                       |   |   |
| 5.4 | Maria Biehl<br>*BR. 1890? -†BR.12-MAR-1918                                      | e | Alberto <b>Iavorski</b> <span style="float: right;">= 139(5.8)</span><br>*Au. 1888 -†BR.            |
| 5.5 | Jacob <b>Biehl</b> (Antº.Olinto 12-JUN-1926)<br>*BR.20-JUL-1892-†BR.02-JAN-1975 | e | Anna Bialek<br>*BR. 1904 -†BR.18-JUL-1975   |
| 6.1 | Antonio <b>Bill</b> (Lapa 21-FEV-1947)<br>*BR.10-OUT-1923-†BR.16-NOV-1995       | e | Thereza Hornung Bill <span style="float: right;">140(6.1)</span><br>*BR.21-OUT-1927-†BR.22-JUN-2001 |

- 6.2 Manoel **Bill** e Judite Ferreira  
\*BR.22-OUT-1925 \*BR.30-ABR-1929
- 6.3 Magdalena Bill (Ctba) e Manoel Mariano **de Paula**  
\*Antº.Olinto 10-MAI-1920-†BR.06-JAN-1965 \*BR.
- 6.4 Alfredo **Bill** e Francisca Komachewski  
\*BR.26-AGO-1927-†BR. 04-FEV-2015 \*BR.20-JUL-1929-†BR. 28-AGO-2002
- 6.5 Margarida Bill e Antônio **Lacoski**  
\*BR. 06-FEV-1931-†BR.12-MAI-2008 \*BR.20-JUL-1935-†BR. 12-FEV-2010
- 6.6 Natália Bill e Teodoro **Cochinski**  
\*BR. 25-AGO-1933-†BR. \*BR.22-ABR-1930-†BR. 13-OUT-2004
- 6.7 Luiz **Bill** e Adelaide Agostinho  
\*BR.07-OUT-1935-†BR. 09-NOV-2013 \*BR.09-OUT-1940-†BR. 02-MAR-2013
- 6.8 Zilda Bill
- 6.9 Lizandro **Bill** e Benvinda ?  
\*BR. 15-ABR-1935 \*BR.18-JUN-1947-†BR. 30-AGO-2011
- 6.10 Antonia Bill
- 6.11 Zélia Bill  
\*BR.15-NOV-1947 -†BR. 10-OUT-2004
- 5.6 João **Biehl** (Antº.Olinto 21-OUT-1923) e Julia Iavorski I. 138(5.4)  
\*BR.20-JUL-1893-†BR. \*BR.24-NOV-1899-†BR.
- 6.1 Rosa Bill \*Antº.Olinto 25-ABR-1921
- 5.7 Rômulo? **Biehl** (Antº.Olinto 25-AGO-1924)e Carolina Ianovicz?  
\*BR.10-JUN-1896-†BR.10-SET-1968 \*BR.09-OUT-1903-†BR.
- 5.8 Marianna Biehl (Antº.Olinto 07-AGO-1920)e Alberto **Iavorski** = 138(5.4)  
\*BR. 1898-†BR. \*Au. 1888 -†BR.
- 6.1 Antonio **Iavorski** \*Antº.Olinto 21-MAI-1919
- 6.2 Catharina Iavorski \*Antº.Olinto 16-OUT-1920
- 6.3 Angélica Iavorski \*Antº.Olinto 1922
- 5.9 Magdalena Biehl (Antº.Olinto 12-FEV-1924)e Ludovico **Segan**  
\*BR.09-OUT-1902-†BR. \*BR.15-JAN-1900-†BR.
- 4.1 Leonhard **Biehl** (Lapa 10-ABR-1917) e 2ª Anna Stachinski (Ela era viúva de: Marthin Segan.)  
\*R. 1860 -†BR. 1923/5 \*R. 1876 - †BR.
- 4.2 Mo....? **Biehl** \*R. 1864 \_\_\_\_\_
- 4.3 Jakob **Biehl** (Lapa24-JAN-1887) 324(5.6)  
\*R. 1865/9 -†BR.15-SET-1935
- e
- Maria Anna Hornüing 324(5.6)  
\*R. 1870 -†BR.28-JUN-1948
- 5.1 Margarida Biehl  
\*BR.11-OUT-1890-†BR.
- 5.2 Catarina Hornung Biehl (06-MAI-1912) e João Antonio **Biehl** 142(4.4)  
\*BR.06-MAI-1893-†BR. \*BR. 10-JUN-1888 -†BR.29-ABR-1974
- 5.3 João **Biehl** \*BR.06-JUL-1894-†BR.



- 5.4 Jacob Hornung **Biehl**  
\*BR.24/7-JUN-1897-†BR.30-ABR-1973
- e  
(Lapa 11-JUN-1921)
- Ana Maria Hornung 322(6.9)  
\*BR.01/11-JAN-1902/3-†BR.07-NOV-1983



6.1	Thereza Hornung Bill (Lapa 21-FEV-1947) e *BR.21-OUT-1927-†BR.22-JUN-2001		Antonio <b>Bill</b> *BR.10-OUT-1923-†BR.16-NOV-1995	138(6.1)
5.5	Othilia Biehl (Lapa 11-JUN-1921) *BR.05-OUT-1899-†BR.	e	Antonio <b>Zewe</b> *BR.29-MAI-1906-†BR.	
5.6	Henrique <b>Biehl</b> *BR.20-MAR-1902-†BR.	-		
5.7	Alexandre <b>Biehl</b> (02-JAN-1932) *BR.17-JUL-1904-†BR.31-JAN-1968	e	Cristhina Scheiffer *BR.17-MAR-1913-†BR.	552(4.8)
5.8	Cornélio H. <b>Biehl</b> (Lapa 10-JUN-1931) *BR.26-OUT-1906-†BR.	e	Francisca Schuster *BR.08-JAN-1907-†BR.29-SET01980	
5.9	Henrique H. <b>Biehl</b> (Lapa 27-JAN-1934) *BR.16-NOV-1911-†BR.	e	Alvina Scheiffer *BR.26-OUT-1915-†BR.	552(4.9)
4.4	Karl <b>Biehl</b> *R. 1873 -†BR.	-		
4.5	Wendelin <b>Biehl</b> *R. 1875 -† Rio de Janeiro-BR. 1877			
4.6	Peter <b>Biehl</b> *R.??-MAR.1877 (9 meses) -†BR.			
4.7	Margarida Biehl (16-MAI-1896) *BR 1879 -†BR.	e	Mathias <b>Phetter</b> *R. 1875? -†BR.	454(3.5)
4.8	Francisco <b>Biehl</b> (Lapa 14-AGO-1909) *BR.13-SET-1881-†BR.27-MAI-1950	e	Anna Maria Mildenberger *BR. 1891/2 -†BR.	434(3.10)
5.1	Helena Biehl *BR.06-NOV-1910-†BR.	e	André <b>Hornung</b> *BR.09-JUN-1907-†BR.	323(7.3)
5.2	Bárbara Biehl (Lapa 10-SET-1936) *BR.05-SET-1916-†BR.28-JUN-1990	e	Carlos <b>Köhler</b> *BR.28-FEV-1911-†BR.	382(3.5)
5.3	Otilia Biehl (Lapa 15-JUL-1943) *BR.30-OUT-1920-†BR.	e	Paulo <b>Hammerschmidt</b> *BR.08-AGO-1917-†BR.	265(7.3)
5.4	Clara Biehl *BR.12-AGO-1929-†BR.19-OUT-1980	e	Estephano <b>Hammerschmidt</b> *BR.25-JAN-1925-†BR.11-SET-2005	265(7.3)
4.8	João <b>Biehl</b> Neto (07-JAN-1906) *BR.10-JUL-1883-†BR. 1936	e	Catarina Sieben *BR.18-OUT-1887-†BR. 1942	645(3.10)
5.1	Augusto <b>Bill</b> (Lapa 25-MAI-1939) *BR.07-OUT-1912-†BR.	e	Catarina Sieben *BR.21-JAN-1912-†BR.30-JUN-1971	645(3.12)
5.2	Heriberto <b>Bill</b> (Lapa 05-JUL-1946) *BR.17-DEZ-1921-†BR.	e	Silvia Barbosa *BR.05-AGO-1928-†BR.06-SET-1979	
5.3	...			
4.9	Jacob <b>Biehl</b> *BR.19-JAN-1884-†BR.	e	Maria Catarina Hornung *BR.10-OUT-1889-†BR.	322(6.4)
4.10	Maria Biehl *BR.24-JUN-1885-†BR.	e		
4.11	Felipe <b>Biehl</b> *BR.17-JAN-1886-†BR.	e		
4.12	Maria Catarina Biehl *BR.14-JUL-1888-†BR.	e	João <b>Sieben</b> *BR.15-ABR-1882-†BR.	645(3.10)
4.13	Margarida Biehl *BR.25-JUL-1891-†BR.	e		
3.2	Johann Jakob <b>Biehl</b> *R. 1854	e	Maria ? *R. 1854	
4.1	Katharina Biehl *R.??-AGO-1877 (6 meses)			
3.3	Konrad <b>Biehl</b> *R. 1856 - †			
2.4	Nikolaus <b>Biehl</b> (Zug. 1840) *R. 1805/7 - †BR 1885?	e	2ª Christhina ? *Zug-R. 1812/14 - †BR. 1895?	
Casaram-se em Zug-Saratov-Rússia, no ano de 1840				
Embarcou no navio Santos, sob o comando do Capitão Heidorn, com destino ao porto de Paranaguá-Paraná-Brasil em 19 de fevereiro de 1878. Proveniente de Zug. Conforme lista de passageiros do Porto de Hanburg-Alemanha.				
3.1	Peter Anton <b>Biehl</b> *R. 1841 - †			
3.2	Johannes <b>Biehl</b> *Zug-R. 1844 - †BR.	e	Maria Elisabetha Depperschmidt* *R. 1846 - †BR.	
Casaram-se em Zug-Saratov-Rússia no ano de 1866?				
*Obs.: segundo o senhor Leopoldo Bach (F.96/4.1), ela ( sua bisavó ) era ½ irmã com o Johannes Phetter (p.453/1.1).				
4.1	Rosa Biehl (25-DEZ-1882) *R. 1869/70 - †BR. 1935	e	Johannes <b>Müller</b> *R. 1843 - †BR.	435(2.1)
4.2	Stephania Biehl (12-FEV-1889) *R. 1871/72 - †BR.	e	Philipp <b>Eberle</b> *R. 1870 - †BR. 5 anos antes dela.	213(5.3)

4.3	Anna Maria Biehl (07-SET-1891) *R.16-DEZ-1874- †BR.	e	Alexander <b>Bach</b> *R. 1870 - †BR.11-MAR-1929	96(3.1)
4.4	Anna Maria Biehl (29-JAN-1895) *R. 1877 - †BR.	e	Andreas <b>Mildenberger</b> *R. 1876 - †BR.	433(3.1)
4.5	Maria Biehl (11-JUL-1898) *R.07-AGO-1877(6 meses) -†BR.20-SET-1960	e	Pedro <b>Bach</b> *BR.04-JUL-1878-†BR.15-DEZ-1966	96(3.2)
4.6	Catarina Biehl (28-JAN-1896) *BR. 1878? - †BR.	e	Johannes <b>Zeve</b> *Au. 1875? - †BR.	
4.7	Jacob <b>Biehl</b> Neto (19-ABR-1902) *BR.21-NOV-1880-†BR. 1918/19	e	Anna (Thereza)? Scheffer *BR.05-JUN-1881-†BR.	531(2.14)
5.1	Joaquim <b>Biehl</b> (Lapa 04-JAN-1930) *BR.14-JAN-1905-†BR.	e	Luiza Ferreira Pinto *BR.13-JAN-1911-†BR.	
5.2	José Scheffer <b>Biehl</b> (Lapa 24-FEV-1933) *BR.01-JUN-1907-†BR.01-JUL-1969	e	Maria Hoffmann *BR.10-NOV-1915-†BR.	
5.3	...			
5.5	José Scheffer <b>Biehl</b> (Lapa 07-JAN-1937) *BR.06-SET-1912-†BR.	e	Philomena Hoffmann *BR.30-OUT-1917-†BR.01-OUT-1984	
5.9	Mariana Biehl (Lapa 18-SET-1931) *BR.10-FEV-1914-†BR.	e	Joaquim Pinheiro <b>da Silva</b> *BR.08-JUN-1908-†BR.08-OUT-1990	
5.10	Anna Maria Biehl (Lapa 31-DEZ-1942) *BR.05-DEZ-1922-†BR.	e	Miguel <b>Coreluk</b> *BR.06-SET-1917-†BR.	
4.8	João Lusía <b>Biehl</b> (Lapa 17-FEV-1912) *BR. 1889 -†BR.	e	Madalena Pedro *BR. 1894 -†BR.01-OUT-1971	454(4.7)
5.1	...			
5.3	Elisa Bill (Lapa 22-ABR-1933) *BR.04-MAI-1914-†BR.	e	Francisco <b>Schmidt</b> *BR.13-MAI-1908-†BR.	566(6.3)
5.4	Afonso Peter <b>Bill</b> (Lapa 02-SET-1943) *BR.19-NOV-1917-†BR.22-JUN-1974	e	Anna Goll (Goel)? *BR.16-JUL-1923-†BR.	
5.5	Eva Bill (Lapa 19-FEV-1950) *BR.14-NOV-1919-†BR.	e	Estephano <b>Meidl</b> *BR.02-ABR-1914-†BR.	
5.6	Margarida Bill (Lapa 25-MAI-1944) *BR.18-JAN-1922-†BR.	e	Emílio <b>Zbanik</b> *BR.15-JAN-1918-†BR.	
3.3	Katharina Biehl *R. 1853 - †			
3.4	Michael Anton <b>Biehl</b> (04-OUT-1880) *R. 1856 - †BR. 1888?	e	Margretha Kerber (Eberle)? *R.18-MAR-1854-†BR.09-JUL-1920	= 321(5.1)
4.1	João <b>Biehl</b> (I)ou Sbr. (30-JUL-1901) *BR.02-JUN-1881-†BR.(29-AGO-1956)?	e	1ª Anna Hornung *BR.13-NOV-1882-†BR. 1919?	321(6.1)
5.1	Francisco <b>Biehl</b>			
5.2	Cornélio <b>Biehl</b>			
5.3	José <b>Biehl</b> (Lapa 09-MAR-1934) *BR.01-JAN-1908-†BR.	e	Sofia Grabas *BR.08-MAI-1912-†BR.	
5.4	Miguel <b>Biehl</b> (Lapa 23-ABR-1938) *BR.22-AGO-1912-†BR.28-JAN-1991	e	Malvina Batista Teixeira *BR.12-FEV-1915-†BR.	
5.5	Alexandre <b>Biehl</b>			
5.6	Catarina Biehl			
4.1	João <b>Biehl</b> Sbr. (ou I) *BR.02-JUN-1881-†BR.(29-AGO-1956)?			
	Casaram-se na Lapa 07-AGO-1920 com:			
	2ª Maria Mildenberger *BR.15-NOV-1891-†BR.	433(4.1)		
5.7	Clara Mildenberger Biehl			
5.8	Rosa Biehl (Lapa 25-OUT-1946) *BR.23-JUL-1923-†BR.	e	André <b>Biehl</b> *BR.27-JUL-1917-†BR.15-JUL-1994	142(5.4)
5.9	Adolfo Mildenberger <b>Biehl</b>		<b>5.10</b> Luzia Mildenberger Biehl	
5.11	Tereza Mildenberger Biehl		<b>5.12</b> Antonio Mildenberger <b>Biehl</b>	
5.13	Ovídio Mildenberger <b>Biehl</b>		<b>5.14</b> Valdemiro Mildenberger <b>Biehl</b>	
5.15	Margarida Mildenberger Biehl		<b>5.16</b> Aladia Mildenberger Biehl	
5.17	Osmário Mildenberger <b>Biehl</b>			



- |     |  |   |   |          |
|-----|--|---|---|----------|
| 4.2 | Paulina Biehl (Lapa 28-SET-1901)<br>*BR.18-JUL-1883-†BR.14-ABR-1962          | e | Alexandre <b>Scheiffer</b><br>*BR.19-MAR-1882-†BR.14-JUN-1960 | 551(3.5) |
| 4.3 | Maria Eva Biehl (Lapa 24-JAN-1905)<br>*BR.24-JUN-1885-†BR.                   | e | José <b>Müller</b><br>*BR. 1884-†BR. 1954/64?                 | 435(3.1) |
| 4.4 | João <b>Biehl</b> (II) (Lapa 31-JAN-1914)<br>*BR.21-JAN-1887-†BR.            | e | Anna Hornung<br>*BR.15-NOV-1891-†BR.                          | 32296.5) |
| 5.1 | Magdalena Biehl (Lapa 17-JAN-1936)<br>*BR.04-AGO-1915-†BR.                   | e | João <b>Scheiffer</b><br>*BR.05-DEZ-1908-†BR.                 | 552(4.4) |
| 5.2 | Alexandre <b>Biehl</b> (Lapa 19-MAR-1942)<br>*BR.25-AGO-1918-†BR.27-MAR-1989 | e | Ignazia Horning<br>*BR.27-JUL-1917-†BR.                       | 321(7.1) |
| 5.3 | Anna Maria Biehl (Lapa 05-JAN-1945)<br>*BR.24-FEV-1923                       | e | José <b>Hornung</b><br>*BR.26-DEZ-1923                        | 324(7.1) |



- 4.4 João Antonio **Biehl** (Lapa 06-MAI-1912)  
\*BR.10-JUN-1888-†BR.29-ABR-1974

e

- Catarina Hornung Biehl 139(5.2)  
\*BR.06-MAI-1893

- |      |   |   |  |
|------|---|---|--|
| 5.1  | Maria Bill (Lapa 24-FEV-1933)<br>*BR.24-JUL-1912- †BR.                    | e | Jorge Ferreira <b>do Amarante</b><br>*BR.17-MAI-1907- †BR. |
| 5.2  | Otilia Bill (Lapa 25-OUT-1935)<br>*BR.11-AGO-1915-†BR.                    | e | José Ferreira <b>Amaro</b><br>*BR.15-SET-1910-†BR.         |
| 5.3  | Paulina Bill *BR.11-AGO-1915-†BR.   |   |  |
| 5.4  | André <b>Bill</b> (Lapa 25-OUT-1946) e<br>*BR.27-JUL-1917-†BR.15-JUL-1994 |   | Rosa Bill 141(5.8)<br>*BR.23-JUL-1923                      |
| 5.5  | Mathias <b>Bill</b> (Lapa 30-ABR-1948) e<br>*BR.27-JUL-1919-†BR.          |   | Alice Monteiro<br>*BR.13-FEV-1923                          |
| 5.6  | Francisca Bill (Lapa 22-ABR-1944) e<br>*BR.09-MAR-1922-†BR.10-MAI-2011    |   | João Jorge <b>Pierin</b><br>*BR.01-MAI-1920-†BR.           |
| 5.7  | Cornélio <b>Bill</b><br>*BR.30-ABR-1924-†BR.24-JUN-1981                   |   |  |
| 5.8  | Amália Bill   |   |  |
| 5.9  | Amélia Bill   |   |  |
| 5.10 | Amadeu <b>Bill</b> (Lapa 26-OUT-1957)<br>*BR.02-JAN-1933-†BR.02-JUN-2002  |   |  |

e

- Benedita Magdalena Ferreira  
\*BR.24-JUL-1934-†24-ABR-1889



- |      |   |   |   |
|------|---|---|---|
| 6.1. | Antonio Ari Ferreira <b>Bill</b><br>*BR.06-OUT-1958                         | e | 1ª Anelina de Oliveira<br>*BR.05-OUT-1942-†BR.18-FEV-1983 |
| 6.1. | Antonio Ari Ferreira <b>Bill</b> (Curitiba 03-SET-1983)e<br>*BR.06-OUT-1958 |   | 2ª Clara Noemia Benetor<br>*BR.07-MAR-1957                |
| 6.2  | José Altair Ferreira <b>Bill</b> (Curitiba 07-FEV-1987)e<br>*BR.04-NOV-1960 |   | Lucia Helena Tosoni<br>*BR.23-NOV-1969                    |
| 6.3  | Darcy Alamir Ferreira <b>Bill</b><br>*BR.22-FEV-1963                        | - | solteiro  |
| 2.5  | Johann Adam <b>Biehl</b> (Zug. 1830)<br>*Zug-R. 1813 - †R 1851              | e | Katharina ?<br>*Zug-R. 1812/14 - †R.após 1851             |
| 3.1  | Philipp Anton <b>Biehl</b> *Zug-R. 1847 - †                                 |   |   |
| 2.6  | Anna Elizabetha Biehl *Zug-R. 1817 - †                                      |   |   |
| 2.7  | Michael <b>Biehl</b> *Zug-R. 1819 - †                                       |   |   |

FAMÍLIA DE (Tavares Bastos/Ponta Grossa)

- 1.1 ANDREAS **BLATTNER** e ANNA MARGRETHA (OLMINO)?  
 \*R. 1855 - †Arg? \*R. 1855 - †Arg?  
 Família constante do Arquivo Público. Provavelmente deixou o País.

- 2.1 André **Blattner** \*BR.30-SET-1878  
 2.2 Margarida Blattner \*BR.27-AGO-1882

FAMÍLIA DE

- 1.1 WILHELM **BLATTNER** e ELEONORA ULRICH  
 R.13-JUL-1868-†Arg. após 1920 \*R. 1870? - †Franckfurt-A. 1915?  
 Esta família emigrou para o Brasil em 1912, depois para a Alemanha e em 1918 ele emigrou para a Argentina e seus filhos em 1920.

- 2.1 Katharina Blattner e ? **Schaab**  
 \*R. ? - †USA. 1966

- 3.1 Joe **Schaab** - sacerdote  
 3.2 Elisabeth Schaab

- 2.2 Anna Blattner e Francisco **Ullmann**  
 \*R.??-MAR-1905-†Arg.após 1987 \*Arg. 1900? - †Arg. 1979

- 2.3 Joseph **Blattner**  
 \*R. 1907? - †Arg. ?

**Obs.:** De uma carta recebida do Canadá, escrita em Gal. Roca-RN-Argentina, por uma neta de Anna.

FAMÍLIA DE (Leichtling/Saratov-Rússia)

- 1.1 JOSEPH **BOCK** e ANNA MARIA ?  
 \*A. 1722 - †R. 1795? \*A. 1722 - †R. 1800?

Casados no ano de 1742? em Kosin?\*-Alemanha e chegaram a Kamenka no dia da fundação: 06 de julho de 1765.  
**\*Obs.:** O correto deve ser Köslin, na Prússia (hoje Kszalin-Polonia).

- 2.1 Magdalena Bock e Johann Georg **Schneider** 569(1.1)  
 \*A. 1759 - †R. 1835? A. 1741/44? - †R. 1810?

Casaram-se em Leichtling-Saratov-Rússia no ano de 1780. Sua descendência constará na página

FAMÍLIA DE (P.Grossa) Católicos



- 1.1 JOHANNES **BOHN** (R. 1888) e MARGRETHA KOLLMANN 383(2.1)  
 \*R. 1864 - †BR. 1925 \*R. 1872 - †BR.15-DEZ-1950

Imigraram para o Brasil em 1912 junto com a família Weiss e Ortmann.

Foto tirada em Ponta Grossa-Paraná-Brasil em 1938 e estão nela, da esq. para a direita:

Atrás: Vendelino - Felipe - João - Alexandre e Ricardo Kothe

Centro: Otília - Elizabeth Bohn - MARGRETHA KOLLMANN - Anna - Jakob Mayer - Emília - Helena.

Na frente: Rosa - André - Irma Kothe - Roberto e Osvaldo



2.1	Wilhelm <b>Bohn</b> R. 1889 - †BR.	-		
2.2	Elizabeth Bohn *R.13-ABR-1896-†BR.10-NOV-1965	e	<u>Jakob Mayer</u> *R.01-AGO-1894-†BR.26-SET-1955	426(3.1)
2.3	Emilia Bohn *R. 1900 - †BR.			
2.4	Johannes <b>Bohn</b> *R. 1903 - †BR?			
2.5	Catarina Bohn *R.19-FEV-1905-†BR.31-OUT-1983	e	Johannes <b>Suksdorf</b> *R.29-JUL-1901-†BR.21-DEZ-1975	680(2.2)
?1.2	VINCENZ <b>BOHN</b> *R. 1868? -†Ctba.BR.04-SET-1918	e	ANNA ? *R. 1870 - †BR.	
2.1	Minna Bohn (PG.25-NOV-1926) *Ctba.BR.17-JUN-1901-†BR.	e	José <b>Arruda</b> (vv.) *SP/BR.09-JUL-1883-†BR.	
1.3	CHRISTHOPH <b>BOHN</b> (R. 1905) *R. 1884	e	SUSANA ? *R. 1887	
2.1	Johannes <b>Bohn</b> *R. 1906		<b>2.2</b> Alexandre <b>Bohn</b> *BR. 1915	

#### FAMILIA DE (Lago/Palmeira)

1.1	GOTTFRIED <b>BONBACH</b> *R. 1836?	e	ANNA MARGRETHA ? *R. 1840?	
No Arquivo Público diz que em 1878 a família era composta por seis pessoas.				
2.1	Adam <b>Bonbach</b> (Pal.05-JUN-1881) *R. 1859?	e	Maria Katharina Wendler *R. 1863?	715(2.3)
3.1	...			
3.5	Adão <b>Bonbach</b> *BR.20-SET-1890 (Lapa)			
2.2	Margretha Bonbach (Pal.01-FEV-1879) *R. 1861?	e	Michael <b>Döring</b> *R. 1858?	
<b>Obs.:</b> segundo casamento de alemães do Volga realizaddo na igreja católica de Palmeira.				
2.3	Rosa Bonbach (Pal.04-MAI-1886) *R. 1868? -†BR.	e	Mathias Marques <b>Nunes</b> *R. 1863?	

#### FAMÍLIA DE (Curitiba) Católicos

1.1	PETER <b>BOHDAN</b> (R. 1894?) *R. 1870? -†BR. 1935/6	e	1ª KATHARINNA ? *R. 1874? -†R. antes de 1904	
2.1	Jakob <b>Bohdan</b> (PG.19-SET-1915) *R. 1895 -†BR.	e	Margretha Weinbänder *R. 1898 -†BR.	710(2.1)
3.1	...		<b>3.6</b> Catharina Bondan *BR.09-JUL-1927	



1.1 PETER **BOHDAN** (R. 1904?) e 2ª ANNA MARIA KORP

1.1	PETER <b>BOHDAN</b> (R. 1904?) *R. 1880 -†BR. 1935/6	e	2ª ANNA MARIA KORP *R. 1884 -†BR.15-NOV-1953	384(2.1)
Imigraram para a Argentina, e após, em 1916, para o Brasil. Foto da página anterior, tirada em Curitiba-PR-Brasil em 1925 e estão nela, da esquerda para a direita, além do casal, os filhos. Em pé: Juan - Pedro - Lucia. Sentados: Catarina (no colo) e Ana.				
2.2	Pedro <b>Bondan</b> *Arg.	e	?	
2.3	Juan <b>Bondan</b> *Arg.	e	Lucia ?	
2.4	Lucia Bondan *BR.	e	Estanislau <b>Trojak</b>	
2.5	Ana Bondan *BR.19-JAN-1921	e	Bartholomeu <b>Lambrecht</b> *BR.24-AGO-1924-†BR.06-OUT-1993	401(3.8)
2.6	Catarina Bondan *BR.	e	Felipe ? *BR. -†BR. 1995/6?	
2.7	Adão <b>Bondan</b> *BR.	e	? ?	

#### FAMILIA DE (Sinimbu/Palmeira)

1.1	FRANZ <b>BOLLIG</b> *Graf-Saratov-R. 1819 -†	e	MARGRETHA ? *R. 1820 -†	
2.1	Anton <b>Bollig</b> *Graf-R. 1852 -†	e	Margretha ? *R. 1853 -†	
3.1	Raymond <b>Bollig</b> *Graf-R. 1877 -†			
2.2	Jakob <b>Bollig</b> (Pal.23-FEV-1879) *Graf-R. 1857 -†USA.	e	Barbara Schamne *R. 1859? -†USA.	536(2.1)
2.3	Gottfried <b>Bollig</b> *Graf-R. 1860 -†USA.			
?1.2	MICHAEL <b>BOLLIG</b> *Graf-R. 1829 -†	e	? ? *R. 1831? -†BR.??-OUT-1878	
2.1	Gabriel <b>Bollig</b> *Graf-R. 1860 -†	2.2	Alexander <b>Bollig</b> *Graf-R. 1865 -†	
2.3	Jakob <b>Bollig</b> *Graf-R. 1867 -†	2.4	Anna Bollig *Graf-R. 1870 -†	
2.5	José <b>Bollig</b> *Graf-BR.??-OUT-1878 -†			

**Obs.:** Moravam com eles:

- a Ferdinand **Munch** \*Graf-R. 1866
- b Johannes **Munch** \*Graf-R. 1868

#### FAMÍLIA DE (Semenowka/Saratov-Rússia)

**Fundador**, em 24 de junho de 1767

1.1	HERMANN <b>BORGER</b> (Sendelbach 1750) e *Sendelbach-Loehr-Wü-Bavária-A. 1729	e	1ª ANNA MARIA RUDEL *A. 1728
-----	---	---	---------------------------------

Interessados em ver esta família em sua totalidade, consultar na Internet: <http://www.semenowka.blogspot.com>

2.1	Gertrudis Borger *A. 1851 - †A. antes de 1766			
2.2	Johannes <b>Borger</b> *A. 1853 - †R. antes de 1766			
2.3	Johann Georg Marthin <b>B.</b> (Sem.1775) *A. 1756/7 - †R. após 1798	e	Eleonora Griesen *A. 1761 - †R. após 1798	252(2.1)

**Obs.:** no censo consta como Johann Marthin e em outro documento como Johann Georg.

3.1	Anna Maria Borger *R. 1776 - †R. antes de 1834	e	Nikolaus <b>Frank</b> *R. 1768 - †R. 1831	229(2.1)
3.2	Elisabetha Borger *R. 1780	e	(Georg) Nikolaus <b>Heidt</b> *R. 1776/7	287(3.3)
3.3	Eleonora Borger *R. 1786			
2.4	Anna Katharina Borger *A. 1859 - †A. antes de 1766			

1.1	HERMANN <b>BORGER</b> * Sendelbach-Loehr-Wü-Bavária-A. 1729	e	2ª ANNA MARIA ? *A. 1742
-----	--	---	-----------------------------

**Obs.:** Esta família, mais o filho da primeira esposa, chegam a Kronstadt-Rússia, procedentes do Portode Lübeck-A., em 30 de setembro de 1766, no navio Slon, sob o comando do capitão Sergey Panov.

2.5	Georg Anton <b>Borger</b> *A. 1762 - †R. após 1798	e	? *A. 1761 - †R. após 1798
2.6	Jakob Michael <b>Borger</b> *A. 1766 - †R. após 1798	e	? *A. 1761 - †R. após 1798

3.1 Philipp **Borger** e Christina Kloster F.  
 \*Sem.-R. 1818 - †R. \*Sem.-R. 1821 - †R.

**Obs.1:** Dele nada consta nos arquivos de Semenowka, porém em Marienberg sim, como vindo daquela colônia, provavelmente filho do 2.5 ou 2.6 acima.

4.1 . . . .

#### FAMÍLIA DE (Palmeira) Católico

1.1 PETER **BOXLER** e ? ?

**Obs.:** relato da folha de pagamento, do trabalho executado na Colônia Sinimbu, entre os dias 10 a 15 de abril de 1878. BACH, Arnaldo Monteiro. Alemães do Volga no Pugas. Ponta Grossa: Gráfica Planeta Ltda., 2004. p.23.

#### FAMÍLIA DE (Pugas/Palmeira)

1.1 ? **BRANDT** e ELISABETHA ?  
 \*R. 1822? - †R.antes de 1877 \*R. 1825 - †BR.após 1878

2.1 Johannes **Brandt** e Anna Maria Katharina ?  
 \*R. 1855 - †BR? \*R. 1858 - †BR?

2.1 Elisabeth Brandt \*R. 1877 - †BR?

#### FAMÍLIA DE (Sta. Quitéria/Palmeira) Católicos

Família que consta do Arquivo Público e no censo de S. Quitéria em 13 de novembro de 1878.

1.1 MICHAEL **BRANDT** e KATHARINNA ?  
 \*R. 1845? \*R. 1847?

2.1 Aloysius **Brandt** (05-FEV-1889) e Theresa Stöcklein 679(2.4)  
 \*R. 1869 - †Arg? \*R. 1870 - †Arg?

2.2 .....

2.8 Clara Brandt \*BR.21-MAR-1880 - †Arg?

1.2 Georg **Brandt** e Anna Maria ?  
 \*R. 1852 - †? \*R. 1855 - †?

2.1 Anna Brandt \*R. 1875 - †?

1.3 Nikolaus **Brandt** e Katharina Hartmann?  
 \*R. 1854? - †? \*R. 1857? - †?

2.1 Theresa H? Brandt (16-FEV-95) e Marthin **Rollhäuser** 464(2.1)  
 \*R. 1877? - †? R. 1874? - †?

#### FAMÍLIA DE (Lago/Palmeira)

1.1 ANNA MARIA BRAUM e JOHANNES **KUHN** 398(1.1)  
 \*R. 1850? - †BR.1935? \*R. 1847? - †BR. 1925?

1.2 MICHAEL **BRAUM** e KATHARINA ?  
 \*R. 1852? - †? \*R. 1846? - †?

Consta no Arquivo Público. No dia 16-MAR-1879 tinham três filhos. Provavelmente deixou o País.

2.1 Alois **Braum** 2.2 Michael **Braum** 2.3 Franz **Braum**

#### FAMÍLIAS DE

1.1 JOHANNES **BREHM** e BARBARA ?  
 \*Ober-MonjouSamara-R. 1823 \*R. 1824

Embarcou no navio Bahia, sob o comando do Capitão F. Kier, com destino ao porto de Pguá.-Paraná-Brasil em 06 de agosto de 1878. Proveniente de Ober-Monjou. Conforme lista de passageiros do Porto de Hanburg-Alemanha. Provavelmente deixaram o País

2.1 Nikolaus **Brehm** e Katharina ?  
 \*R. 1844 \*R. 1847

3.1 Adele Brehm \*R. 1871 3.2 Elisabetha Brehm \*R. 1878 (3 meses)

2.2 Gerhard **Brehm** e Margretha ?  
 \*R. 1846 \*R. 1849

- |     |   |     |  |
|-----|---|-----|--|
| 3.1 | Augustin <b>Brehm</b> *R. 1874                      | 3.2 | Ferdinand <b>Brehm</b> *R.??-SET-1877 (11 meses) |
| 2.3 | Johannes <b>Brehm</b><br>*R. 1849                   | e   | Dorothea ?<br>*R. 1852                           |
| 3.1 | Paulina Brehm *R. 1874                              | 3.2 | Johannes <b>Brehm</b> *R.??/JUN/JUL-1878 (1 mês) |
| 1.2 | GERHARD <b>BREHM</b><br>*Ober-Monjou-Samara-R. 1832 | e   | MARGRETHA ?<br>*R. 1833                          |
| 3.1 | Margretha Brehm *R. 1859                            | 3.2 | Anna Brehm *R. 1864                              |
| 3.2 | Aloysius <b>Brehm</b> *R. 1869                      |     |  |
| 1.3 | ANTON <b>BREHM</b><br>*Ober-Monjou-Samara-R. 1842   | e   | ELISABETHA ?<br>*R. 1848                         |
| 2.1 | Jakob <b>Brehm</b> *R. 1870 -†Arg.                  | 2.2 | Alexander <b>Brehm</b> *R. 1873 -†Arg.           |
| 3.3 | Paulina Brehm *R. 1875 -†Arg.                       | 2.4 | Anna Brehm *R.??-SET-1877 -†Arg.                 |
- Obs.:** Constan nos registros de Valle Maria-Entre Rios –Argentina.
- |     |                                   |     |                                |
|-----|-----------------------------------|-----|--------------------------------|
| 1.4 | Johannes <b>Brehm</b><br>*R. 1846 | e   | Margretha ?<br>*R. 1849        |
| 2.1 | Raimund <b>Brehm</b> *R. 1875     | 2.2 | Maria Brehm *R. 1878 (6 meses) |

#### FAMÍLIA DE (Tavares Bastos/P.Grossa e Argentina)

- |     |  |   |   |
|-----|--|---|---|
| 1.1 | GEORG <b>BREIT</b> (R. 1858?)<br>*R. 1835? - †R. 1870                          | e | BARBARA STADELMANN (Schächtel)?<br>*R. 1838 -†Arg. 1875 |
| 2.1 | Georg <b>Breit</b> (VM-26-JUL-1892)<br>*R.ar.públ.1863 (cas.65) -†Arg.         | e | Rosa Rupp<br>*R. 1864/6 -†Arg. vv. Andreas Salzmann     |
| 3.1 | Pedro <b>Breit</b> (St.Anita 12-MAI-1921)<br>*Arg.17-DEZ-1894-†Arg.            | e | Catalina Rein   |
| 3.2 | Andrés <b>Breit</b> (Cr.26-ABR-1923)<br>*Arg. 1900 -†Arg.                      | e | Inés Nierenberger<br>*Arg. 1902 -†Arg.                  |
| 2.2 | Ann Eva Breit (VM-26-MAI-1887)<br>*R.arq.públ. 1866 (cas.70) -†Arg.            | e | Andreas <b>Schwindt</b><br>*R. 1868 -†Arg.              |
| 2.3 | Johann Peter <b>Breit</b> (Cr.12-FEV-1893)<br>*R.arq.públ.1869 (cas.72) -†Arg. | e | Benedicta Ernest<br>*R. 1874/5 -†Arg.                   |
| 3.1 | Juan Pedro <b>Breit</b> *Arg.09-JAN-1894-†Arg.                                 |   |   |
| 3.2 | Bárbara Breit *Arg.24-NOV-1895-†Arg.   |   |   |

Interessados em ver esta família em sua totalidade, consultar na Internet: <http://www.semenowka.blogspot.com>

#### FAMÍLIA DE (Curitiba?) Católicos

- |     |   |   |  |
|-----|---|---|--|
| 1.1 | GEORG <b>BRENDELL</b> (R. 1882?)<br>*R. 1862? -†BR. após 1930 | e | 1ª EVA (BURGARDT e/ou EBERLE)?<br>*R. 1865? -†R. antes de 1912 |
|-----|---|---|--|

**Obs.:** Porque ela era prima de Kaspar 151(6.2)

- |     |  |          |  |
|-----|--|----------|--|
| 2.1 | Katharina Brendell<br>*R.10-FEV-1883-†BR.12-FEV-1969 |          |  |
|     | e  |          |  |
|     | Gottlieb <b>Buss</b><br>*R. 1880? -†BR. 1931         | 172(6.1) |  |

2.4 . . . .

- |     |  |  |  |
|-----|--|--|--|
| 1.1 | GEORG <b>BRENDELL</b><br>*R. 1862? -†BR. após 1930 |  |  |
|     | e  |  |  |
|     | 2ª KATHARINNA ?<br>*R. 1865? -†R. após 1930        |  |  |

Sem descendência.

Foto tirada em Curitiba?-Paraná-Brasil, no ano de 1927?.  
O casal à esquerda: ela é filha dele, com a primeira esposa.  
Contavam que ela separou-se dele, voltando para a Rússia.





FAMÍLIA DE (Alemanha-Rússia-U.S.A.-Brasil e Argentina)

- 1.1 PETER **BRETZ** e KATHARINA ?  
 \*H.-Rheinhessen-H.-Darmstadt-A. 1627? \*A. 1630  
 †Heimersheim-Hessen-Alemanha †Heimersheim
- 2.1 PETER **BRETZ** e AGNESSA ?  
 \*Heimersheim-Alemanha 1652 \* Heimersheim-Alemanha 1651  
 †Heimersheim-Alemanha 13-ABR-1722 †Heimersheim-A.08-AGO-1708
- 3.1 Mathäus **Bretz** e 1ª Anna Elisabetha Köhler  
 \*Alaiate de Heimersheim-A. 1680? \*Gumbsheim-A. 1684?  
 †Heimersheim-A. †Heimersheim-A. 1712
- Casaram-se em Heimersheim-Alemanha em 26 de agosto de 1704.  
 Ela era filha de: Johann Georg Köhler e Katharina ?
- 2.1 Mathäus **Bretz** e 2ª Susanna Veith  
 \*ALFAIATE de Heimersheim-A. \*Gumbsheim-A. 1697?
- Casaram-se em Heimersheim-Alemanha em 23 de maio de 1713.  
 Ela era filha do prefeito de Gumbsheim: Johannes Veith
- 3.2 Anna Elisabetha Bretz Heimersheim-Alemanha 27-SET-1717
- 3.3 Maria Margretha Bretz \*Heimersheim-Alemanha 10-MAI-1720-†Heimersheim-A. 09-JAN-1723
- 3.4 Valentin **Bretz** e Helena Ottilie Rohner  
 \*Heimersheim-A. 03-NOV-1729 \*Vogstadt bei Hammelburg-A. 1741(98)44  
 †Köhler-Saratov-Rússia 21-MAR-1811 †Köhler-Saratov-Rússia
- Casaram-se à caminho para a Rússia, na Igreja Luterana de Büdingen-Alemanha, em 12 de maio de 1766. Profissão do noivo – alfaiate. Fundador de Köhler, em 10 de agosto de 1767.
- Obs.:** Interessados em outras gerações desta família e da seguinte, contatar o autor.

FAMÍLIA DE

- 1.1 ADAM **BRETZ** (Köhler1774) e KATHARINA ELISABETHA SCHÄFFER  
 \*A. 1745 -†R.24-OUT-1816 \*A. 1756 -†R.07-JAN-1812  
 Ela era filha de: Konrad Schäffer e Elisabetha Schroll?  
 \*A. 1735? -†R.entre 1781/1796 \*A. 1738? -†R.
- Obs.:** não foi possível relacionar este Adam com o Valentin acima, devem ser parentes, mas nem mesmo nos arquivos da Alemanha encontramos informações sobre Adam.
- 2.1 Elizabetha Bretz e Johann Adam **Gareis** 233(2.2)  
 \*Köhler-R. 1775-†K.R.17/JUN/1846 \*Köhler-R. 1773 -†K.R.13-MAR-1847
- 2.2 Johann Adam **Bretz** (23-JAN-1811) e Barbara Schneider 570(3.4)  
 \*R. 1777 - †R.26-DEZ-1857 \*R. 1792 - †R.04-SET-1833
- 3.1 Maria Elisabetha Bretz e ? ?
- 3.2 Aloisius **Bretz** (26-FEV-1834) e Barbara Rössler  
 \*R.28-FEV-1814-†R.24-MAR-1883 \*R. 1814/5 -†R.11-FEV-1883
- 3.3 Barbara Bretz \*R.02-ABR-1816-†R.06-ABR-1816
- 3.4 Barbara Bretz (24-JAN-1839) e Peter **Ulrich**  
 \*R. 1817-†R.16-DEZ-1868 \*R. 1818
- 3.5 Sophia Bretz (05-NOV-1840) e Ignatius **Klug**  
 \*R. 1822 -†R. \*R. 1819 -†R.
- 3.6 Kunigundes Bretz (27-JAN-1848) e Johann Peter Adam **Klug**  
 \*R. 1825 -†R.03-FEV-1879 \*R.02-FEV-1828-†R.18-AGO-1869
- 3.7 Andreas **Bretz** (27-JAN-1848) e Appolonia Kloster  
 \*R.03-FEV-1828-†R. \*Sem. 1830 -†R.
- Obs.:** mudaram-se para Streckrau
- 3.8 Philipp **Bretz** (28-JAN-1852) e 1ª Elisabetha Ziegler  
 \*R.11-MAR-1830-†R. \*R.1830 -†R. 1865?
- 3.8 Philipp **Bretz** (07-JUN-1870) e 2ª Eva Kilb  
 \*R.11-MAR-1830-†R. \*Seewald-R. 1847
- 3.9 Anna Margretha Bretz (Leich.28-JAN-1852)e Andreas **Sänger** 496(4.3)  
 \*R.28-MAR-1832-†Arg.??-MAI-1914 \*R.27-JAN-1833-†Arg. 1911
- 2.3 Johann Michael **Bretz** (K.25-JUN-1805) e Dorothea Stamm  
 \*K.R. 1781 -†R. \*Göbel-R 1785? -†R.
- 2.4 Maria Katharina Bretz \*R. 1783 -†R.
- 2.5 Maria Barbara Bretz \*R. 1784 -†R.
- 2.6 Katharina Bretz e Michael **Kahul**  
 \*R. 1786 -†R.26-NOV-1859 \*Kamenka 1786?-†R.06-SET-1859
- 2.7 Johann Heinrich **Bretz** (18-NOV-1813) e Katharina Elisabetha Leonhardt F. 408(2.1)  
 \*R. 1792 -†R.14-MAI-1814 \*R. 1793 -†R.

FAMÍLIA DE

- 1.1 GABRIEL **BRUHL** (Brull) e Anna Maria Rupp 481(2.4)  
 \*R. 15-SET-1860-†USA. \*R. 1865 - †USA.

**Obs.:** veio para o Brasil em 1878 junto com a família Rupp e imigrou novamente para os Estados Unidos. Desembarque ocorrido no porto de N. York em 01 de setembro de 1880, procedente do Rio de Janeiro. Casou-se no Kansas em 1881?

FAMÍLIA DE ( Alemanha/Rússia/Arg./Canadá/Brasil )

- 1.1 THOMAS **BURGARDT** e Katharina ?  
 \*Schweinberg-A. 1722-†Pfeifer antes de 1780 \*A. 1725 - †Pfeifer antes de 1780
- 2.1 Valentin **Burgardt** e Elisabetha Spier  
 \*A. 1749 - †Pfeifer-R. \*A. 1746 - † Pfeifer-R.
- 3.1 Joseph **Burgardt** e Barbara ?  
 \*R. 1774 - †Pfeifer-R. 1848 \*R. 1782
- 4.1 Joseph **Burgardt** e Margretha Alles  
 \*R. 1808 - †R. \*R. 1808
- 5.1 Joseph **Burgardt** e Sophia Lambrecht  
 \*R. 1824 - †R. \*R. 1828

**Obs.:** Mudaram-se para Marienfeld em 1852.

- 6.1 Kaspar **Burgardt** \*R. 1846 **6.2** Philipp **Burgardt** \*R. 1849
- 5.2 Kaspar **Burgardt** e Magdalena Kippes  
 \*R. 1827 - †R. \*R. 1828
- 6.1 Magdalena Burgardt \*R. 1848
- 5.3 Julia Anna Burgardt e Peter **Regner**  
 \*R. 1831 \*R. 1829?
- 5.4 Elisabetha Burgardt \*R. 1834
- 5.5 Peter **Burgardt** \*R. 1836 – mudou-se para Marienfeld em 1852
- 5.6 Johannes **Burgardt** \*R. 1840 – mudou-se para Marienfeld em 1852
- 5.7 Philipp **Burgardt** \*R. 1842 – mudou-se para Marienfeld em 1852

- 4.2 Johann Adam **Burgardt** e Margretha Lambrecht  
 \*R. 1810 - †R. \*R. 1811
- 5.1 Margretha Burgardt e Kaspar **Domme**  
 \*R. 1831 - †R. \*R. 1829?
- 5.2 Anna Margretha(Maria) Burgardt e Peter **Schwindt**  
 \*R. 1833 - †R. \*R. 1831?
- 5.3 Magdalena Burgardt (Pfeifer 08-NOV-1853)e Peter **Suppes**  
 \*R. 1835 - †R. \*R. 1832 - †R.
- 5.4 Katharina Burgardt \*R. 1840
- 5.5 Maria Anna Burgardt \*R. 1844

- 4.3 Aloysius **Burgardt** e Anna Maria Dukhardt  
 \*R. 1813 - †R. 1848 \*R. 1815
- 5.1 Maria Anna Burgardt \*R. 1832
- 5.3 Anna Margretha Burgardt \*R. 1838
- 5.5 Gottlieb **Burgardt** \*R. 1842
- 5.2 Joseph **Burgardt** \*†Pfeifer/R. 1833-1838
- 5.4 Katharina Burgardt \*R. 1840
- 5.6 Philipp **Burgardt** \*R. 1846

**Obs.:** 5.5. e 5.6 mudaram-se para Marienfeld em 1852.

- 4.4 Andreas **Burgardt** e Katharina Berger  
 \*R. 1816 - †R. \*R. 1818

**Obs.:** mudaram-se para Marienfeld em 1852.

- 5.1 Peter Alois **Burgardt** e Elisabetha ?  
 \*Pfeifer-R. 1836 \*R. 1839 - †
- 5.2 Joseph **Burgardt** e Apollonia ?  
 \*Pfeifer-R. 1839 \*R. 1839 - †
- 5.3 Katharina Burgardt \*R. 1845
- 5.4 Maria Anna Burgardt \*R. 1848

- 4.5 Michael **Burgardt** e Agnesia Regner  
 \*R. 1820/2 - †R. \*R. 1825

**Obs.:** mudaram-se para Marienfeld em 1852.

5.1	Elisabetha Burgardt *R. 1842		<b>5.2</b>	Peter <b>Burgardt</b> *R. 1845
5.3	Michael <b>Burgardt</b> *R. 1848		<b>5.4</b>	Joseph <b>Burgardt</b> *R. 1850
3.2	Anna Maria Burgardt *R. 1778 - † Pfeifer-R.	e		Christoph <b>Krentz</b> *A?/Pfeifer 1768 † Pfeifer-R.
4.1	Julianna Krentz *Pfeifer-R. 1798 † Pfeifer-R.	e	?	?
3.3	Anna Maria Burgardt *R. 1779 - † Pfeifer-R.	e		Kaspar <b>Wagner</b> *Pfeifer-R. 1773 † Pfeifer-R.
<b>Obs.:</b> esta Anna Maria poderia ser a mesma 3.2 acima, sendo Kaspar um 2º esposo. Não especifica.				
2.2	Kaspar <b>Burgardt</b> *A. 1754 - †Pfeifer	e	1ª ?	? *A. 1756? - †Pfeifer
3.1	Johann Adam <b>Burgardt</b> *R. 1779 - † Pfeifer-R.	e		Margretha Jacob *R. 1781 - † Pfeifer-R.
4.1	Philipp <b>Burgardt</b> *R. 1807 - † Pfeifer-R.	e		Elisabetha Suppes *R. 1809 - † Pfeifer-R.
5.1	Philipp <b>Burgardt</b> *R. 1830/1 - † Pfeifer-R.	e		Julia Anna ? *R. 1834 - † Pfeifer-R.
6.1	Maria Anna Burgardt *R. 1852		<b>6.2</b>	Anna Maria Burgardt *R. 1854
6.3	Kaspar <b>Burgardt</b> *R. 1856		<b>6.4</b>	....
5.2	Johannes <b>Burgardt</b> *Pfeifer-Saratov-R. 1833 - †Arg..	e		Katharina Hergesen *R. 1834 - †Arg.
Embarcou no navio Buenos Aires, sob o comando do Capitão Heidorn, com destino ao porto do Rio de Janeiro-RJ-Brasil em 19 de dezembro de 1876. Proveniente de Pfeifer. Conforme lista de passageiros do Porto de Hanburg-A.				
6.1	Johannes <b>Burgardt</b> *R. 1854			
6.2	Maria Burgardt *R. 1858 (ou poderia ser esposa do Johannes)			
6.3	Simon <b>Burgardt</b> (VM-24-AGO-1886) *R. 1861 -†Arg.	e		Barbara Klug *R. 1868 -†Arg.
6.4	Georg <b>Burgardt</b> (VM-03-AGO-1886) *R. 1867 -†Arg.	e		Elisabetha Regner *R. 1869 -†Arg.
7.1	Elisabete Burgardt (Cr.24-DEZ-1905) *Arg. 1888 -†Arg. antes de 1923	e		1º Juan Francisco <b>Weinzettel</b> *Arg. 1883 -†Arg. antes de 1923
7.1	Elisabete Burgardt (VM-19-JUL-1923) *Arg. 1888 -†Arg. antes de 1923	e		2º Juan <b>Dietrich</b> *Arg. 1896 -†Arg.
6.5	Katharina Burgardt (VM-03-AGO-1886) *R. 1869 -†Arg.	e		Kaspar <b>Schmidt</b> *R. 1868 -†Arg.
6.6	Elisabetha Burgardt *R. 1872			
5.3	Maria Anna Burgardt (Pfeifer 08-NOV-1853) *R. 1835	e		Michael <b>Schönfeld</b> *R. 1834
5.4	Johann Adam <b>Burgardt</b> *R. 1841			
5.5	Andreas <b>Burgardt</b> *R. 1845		<b>5.6</b>	Katharina Burgardt *R. 1846
5.7	Peter <b>Burgardt</b> *R. 1849		<b>5.8</b>	Matthias Burgardt *R. 1854
4.2	Peter <b>Burgardt</b> *R. 1818/9 - † Pfeifer-R.	e		Barbara Naab *R. 1825 - † Pfeifer-R.
5.1	Kaspar <b>Burgardt</b> *R. 1841		<b>5.2</b>	Agnesia Burgardt *R. 1849
5.3	Philipp <b>Burgardt</b> *R. 1851		<b>5.4</b>	Peter Aloysius <b>Burgardt</b> *R. 1853
5.5	Johannes <b>Burgardt</b> *R. 18??			
3.2	Baltasar <b>Burgardt</b> *R. 1781 - † Pfeifer-R.	e		Maria Eva Holzmeister *R. 1780 - † Pfeifer-R.
4.1	Johann Adam <b>Burgardt</b> *R. 1807 - † Pfeifer-R.	e	1ª?	Barbara ? *R. 1814 - † Pfeifer-R.
4.1	Johann Adam <b>Burgardt</b> *R. 1807 - † Pfeifer-R.	e	2ª?	Barbara ? *R. 1825 - † Pfeifer-R.

**Obs.1:** No censo 1834 a esposa se chama Barbara, nascida em 1814 e no censo 1850 a esposa se chama Barbara, nascida em 1825. Deve tratar-se de duas esposas, mas não há certeza (poderia ser apenas um erro do censo).

**Obs.2:** Em 1797 morava com Baltasar o seu sobrinho Heinrich Breit. Com certeza sobrinho da esposa.

5.1 Johannes **Burgardt** \*R. 1845 - mudou-se para Josefstal em 1852.

- |  |   |   |   |  |
|--|---|---|---|--|
| 4.2  | Jakob <b>Burgardt</b><br>*R. 1810 - † Pfeifer-R.                              | e | Katharina (Elisabetha) Baumann<br>*R. 1812 - † Pfeifer-R. |  |
| <b>Obs.:</b> No censo 1834 a esposa se chama Elisabetha e no censo 1850 se chama Katharina Baumann, ambas nascidas em 1812. Nome duplo, erro ou duas pessoas diferentes? |   |   |   |  |
| 5.1  | Johannes <b>Burgardt</b> *R. 1834 - † Pfeifer-R. 1838                         |   | 5.2   | Jakob <b>Burgardt</b> *R. 1836             |
| 5.3  | Heinrich <b>Burgardt</b> *R. 1842   |   | 5.4   | Johannes <b>Burgardt</b> *R. 1846          |
| 4.3  | Johannes <b>Burgardt</b><br>*R. 1817 - † Pfeifer-R.                           | e | 1ª Anna Maria Schneider<br>*R. 1824 - † Pfeifer-R.        |  |
| 5.1  | Heinrich <b>Burgardt</b> *R. 1849   |   | 5.2   | ....                                       |
| 4.3  | Johannes <b>Burgardt</b><br>*R. 1817 - † Pfeifer-R.                           | e | 2ª Katharina ?<br>*R. 1832 - † Pfeifer-R.                 |  |
| 5.2  | Johannes <b>Burgardt</b> *R. 1856   |   | 5.2   | ....                                       |
| 4.4  | Margretha Burgardt *R. 1823   |   |   |  |
| 3.3  | Katharina Burgardt *R. 1783 - † Pfeifer-R.                                    |   | 3.4   | Margretha Burgardt *R. 1785 - † Pfeifer-R. |
| 3.5  | Maria Anna Burgardt *R. 1791 - † Pfeifer-R.                                   |   | 3.6   | Barbara Burgardt *R. 1793 - † Pfeifer-R.   |
| 3.7  | Anna Maria Burgardt *R. 1795 - † Pfeifer-R.                                   |   |   |  |
| 2.2  | Kaspar <b>Burgardt</b><br>*A. 1754 - † Pfeifer                                | e | 2ª Barbara Etzel<br>*A. 1759 - † Pfeifer                  |  |
| 2.3  | Georg <b>Burgardt</b><br>*A. 1756 - † Pfeifer-R. 1837                         | e | Magdalena Alles<br>*A. 1759 - † Schuck-R. após 1798       |  |
| 3.1  | Matthias <b>Burgardt</b><br>*R. 1781 - † Pfeifer-R.                           | e | Eva Müller<br>*R. 1788 - † Pfeifer-R.                     |  |
| 4.1  | Johann Georg <b>Burgardt</b><br>*R. 1806 - † Pfeifer-R.                       | e | Maria Anna ?<br>*R. 1804 - † Pfeifer-R.                   |  |
| <b>Obs.:</b> mudou-se para Streckrau em 1856?  |   |   |   |  |
| 5.1  | Johann Georg <b>Burgardt</b> (Schuck 1845)<br>*R. 1824 - † Streckrau-R. 1872? | e | Anna Maria Eberle<br>*R. 1827 - † BR.16-NOV-1912          | 212(4.3)                                   |
| 6.1  | Barbara Burgardt *R. 1847   |   |   |  |



- |     |  |   |   |          |
|-----|--|---|---|----------|
| 6.2 | Kaspar <b>Burgardt</b><br>*R. 1850-†BR.30-OUT-1933 | e | Susanna Schiebert<br>*R. 1850-†BR.08-ABR-1942 | 562(2.2) |
|-----|--|---|---|----------|

Foto de toda a Família de Kaspar Burgardt, em abril de 1915. Tirada na colônia Tavares Bastos (Streckrau)  
Estão na foto, da esquerda para a direita:

1ª fila (começando pelos meninos): Jorge Burgardt (Filho) - João Burgardt - José Burgardt (filho de João Pedro)-



Madalena Burgardt (Ditzel) - Susana Krüger (Camlofski) – Anna Margarida Burgardt (Stremell) - Maria Burgardt (Schwab) - Maria Stremell (Becher) - José Krüger.

2ª filha: José Scheiffer - Pedro Stremell - Jorge Burgardt - João Pedro Burgardt - Susana Burgardt - Eva Burgardt (Ditzel) - Guilherme Krüger - João Krüger - André Burgardt (que está com a avó na p.

3ª filha: Rosa Scheiffer (Mocelin) - Mercedes Scheiffer (Santos)(no colo) - Margarida Burgardt (Scheiffer) Rosa Burgardt (Stremell) - Anna Madalena Burgardt (Stremell) - Catarina Scheiffer (Burgardt) - Alvina Burgardt (Rauski/Mayer)(no colo) - Reynaldo Burgardt - Anna Maria Krüger (Burgardt) - Orlando Burgardt (no colo) - KASPAR BURGARDT e SUSANNA SCHIEBERT (BURGARDT) - Anna Margarida Burgardt (Krüger) - Augustinho Krüger (no colo) - Anna Maria Nahm (Burgardt) - Alfredo Burgardt (no colo) e sua babá, que não pertencia a família e ninguém lembrou o seu nome.

4ª filha: Palmira Scheiffer (Portella) - Cecília Scheiffer (Denck) - José Burgardt (filho do Jorge) - Ana Burgardt (Roth) - Edmundo Burgardt - Alexandre Burgardt - Catarina Burgardt (filha de João Pedro) - Nathalia Burgardt (Stremell) - Edmundo Krüger - Adão Krüger - Catarina Krüger (Saffraider) e Balduino Burgardt.



7.1 Johann Peter **Burgardt** (06-JAN-1894) e Anna Maria Krüger 392(4.6)  
 \*R.15-AGO-1871-†BR.12-AGO-1956 \*R.14-MAR-1875-†BR.05-OUT-1953

Outra foto do casal, tirada em aproximadamente no ano de 1935, estão nela, da esquerda para a direita, além do casal, os filhos: Bertoldo - Orlando - Catarina e Reynaldo

8.1 Anna Margarida B. (02-MAR-1908) e Pedro **Stremell** 678(3.5)  
 \*BR.05-DEZ-1895-†BR. 1987 \*BR.21-MAR-1884-†BR.27-SET-1946

8.2 Maria Burgardt (19-FEV-1916) e José **Schwab** 606(6.8)  
 \*BR.23-OUT-1898-†BR.30-DEZ-1979 \*BR.10-FEV-1892-†BR.05-AGO-1957



8.3 João **Burgardt**  
 \*BR.29-DEZ-1899-†BR.25-AGO-1962

e

Anna Ditzel 208(5.6)  
 \*BR.17-MAR-1903-†BR.25-MAR-1985

Casaram-se em Ponta Grossa, em 27 de dezembro de 1924.

9.1 Florival José **Burgardt** e Clédea Canavarro  
 \*BR.23-OUT-1925 \*BR.  
 9.2 Nair Burgardt e Agostinho **Schwab** 604(7.2)  
 \*BR.17-ABR-1927-†BR. \*BR.08-JUL-1916-†BR.

9.3 Oldemar José **Burgardt**  
 9.4 Olavo Antonio **Burgardt**  
 9.4 Olavo Antonio **Burgardt**  
 9.5 Cleonice Izabel Burgardt  
 \*BR.05-NOV-1935

e Yvelise ?  
 e 1ª Maria da Conceição Boamorte  
 e 2ª Helena ?  
 e Ambrózio **Buss**  
 \*BR.11-NOV-1934

167(8.8)

8.4 José **Burgardt**  
 \*BR.05-NOV-1901-†BR.

e

Anna Buss  
 \*BR.15-OUT-1910-†BR.13-MAR-1996

169(7.10)

Casaram-se em Ponta Grossa, em  
 21 de dezembro de 1928.



9.1 José Nelson **B.** (06-SET-1952)  
 \*BR.27-OUT-1929-†BR.03-JUN-1989

e Maria Ivonete Lopes  
 \*BR.22-JUN-1933

9.2 Silvio João Franc. **B.** (24-JAN-1953)  
 \*BR.15-JUN-1931

e 1ª Benedita Tereza Lourenço  
 \*BR.20-MAR-1931-†BR.02-JAN-1984

9.2 Silvio João Francisco **Burgardt**  
 \*BR.15-JUN-1931

e 2ª Maria Pinha  
 \*BR.12-SET-1942

9.3 Diva Luiza Burgardt \*BR.15-MAI-1933†BR.02-FEV-1988 - solteira

9.4 Glacy Terezinha B. (10-JAN-1953)  
 \*BR.01-SET-1935

e Otávio **Pereira** Filho  
 \*BR.12-AGO-1930

9.5 Dalva Maria Burgardt (22-NOV-1962)  
 \*BR.18-OUT-1937

e 1º Elço Gomes **Carvalho**  
 \*BR.25-JUN-1935

9.5 Dalva Maria Burgardt  
 \*BR.18-OUT-1937

e 2º Aparecido **Carlos**  
 \*BR. - †BR.

8.5 Madalena Burgardt (06-MAI-1922)  
 \*BR.21-DEZ-1903-†BR.10-FEV-1983

e Joseph **Buss** 166(7.4)  
 \*R.11-FEV-1897-†BR.04-OUT-1972

8.6 Nathalia Burgardt (25-SET-1926)  
 \*BR.01-DEZ-1905-†BR.07-DEZ-1977

e Pedro **Stremell** Sobrinho 675(4.3)  
 \*BR.27-SET-1904-†BR.15-DEZ-1972

8.7 Catarina Burgardt \*BR.24-NOV-1907-†BR.07-DEZ-1973 - solteira



8.8 Reynaldo **Burgardt**  
 \*BR.03-SET-1910-†BR.1989

e

1ª Maria ?  
 \*BR\* -†BR.

Foto tirada no Rio de Janeiro, qprox. 1965.

- 9.1 Glória Burgardt \*BR. 1949? e ? ?
- 8.8 Reynaldo **Burgardt** e 2ª Maria da Conceição Silva  
\*BR.03-SET-1910-†BR.1989 \*BR.11-JAN-1926  
Sem descendência.
- 8.9 Otília Burgardt e Wadislau **Kurski**  
\*BR.18-JAN-1913-†BR. \*BR. -†BR.
- 9.1 Vanda Maria Kurski e ? ?
- 8.10 Orlando **Burgardt** e Maria de Lourdes ?  
\*BR.15-FEV-1915 \*BR.



- 8.11 Bertoldo **Burgardt**  
\*BR.11-AGO-1917-†BR.18-DEZ-2004

e

Aseneta Krüger 391(6.3)  
\*BR.03-DEZ-1921-†BR.08-ABR-2003

Casaram-se em Ponta Grossa, em  
01 de julho de 1944.

- 9.1 Maria Vilma Burgardt e Olivio Romon **de Souza**  
\*BR.02-JUN-1945 \*BR.
- 9.2 Loreli Inês Burgardt \*BR.30-AGO-1947 - solteira
- 9.3 Terezinha Burgardt e Romeu Hugo **Mater**  
\*BR.25-OUT-1954 \*BR.
- 9.4 Roseli Aparecida Burgardt e Vitor Correia **da Silva**  
\*BR.23-NOV-1956 \*BR.

- 7.2 Georg **Burgardt**  
\*R. 1874 -†BR.1956  
e  
Katharina Scheiffer 549(3.1)  
\*R. 1877-†BR.02-MAR-1939

Casaram-se em Ponta Grossa-Paraná-Brasil,  
em 20 de janeiro de 1895.

Detalhe da foto da página 151.



- 8.1 Madalena Burgardt (17-FEV-1917) e João **Ditzel** Primo 207(6.2)  
\*BR.23-OUT-1897-†BR.06-JUL-1959 \*BR.15-MAR-1892-†BR.28-ABR-1959



Foto da esquerda  
8.2 Jorge Burgardt  
e Catarina Becher



Foto da direita, o filho  
9.3 Antonio Burgardt  
e Matilde Roth

8.2	<b>Jorge Burgardt</b> *BR.29-OUT-1899-†BR.29-JUL-1962	e	Catarina Becher *BR.16-DEZ-1901-†BR.06-JUN-1988	126(5.9)
9.1	Laura Burgardt *BR.17-SET-1924	e	Adão <b>Stremell</b> *BR.16-ABR-1920-†BR.21-OUT-1981	677(4.2)
9.2	Lidia Burgardt (PG.30-OUT-1948) *BR.18-SET-1926	e	Ernesto <b>Clausen</b> *BR.01-OUT-1926-†BR.30-NOV-1995	
10.1	Silvio <b>Klauser</b> *BR.12-JUL-1949	e	Ivone Becher *BR.13-NOV-1955	118(7.7)
10.2	Vilmar Klauser *BR.04-OUT-1956	e	Sandra Mara Carsino *BR.22-AGO-1960	
10.3	Teresinha Klauser *BR.27-AGO-1960-†BR.27-MAI-1968			
9.3	<b>Antonio Burgardt</b> *BR.01-FEV-1929-†BR.21-MAI-2014	e	Matilde Roth *BR.31-JUL-1932-†BR.02-ABR-2007	473(7.10)
10.1	Marcia Burgardt *BR.04-JUN-1954	e	Carlos Alberto <b>Knoepke</b> *BR.19-JUL-1948-†BR.11-JUN-2010	
11.1	Patrícia Aparecida Knoepke *BR.13-AGO-1975	e	Dirceu Anastácio <b>dos Santos</b> *BR.06-SET-1978	
11.2	Carla Aparecida Knoepke *BR.29-MAR-1980	e	Luís Fábio <b>Malinski</b> *BR.25-MAR-	
10.2	Beatriz Burgardt *BR.11-OUT-1960	e	João Carlos <b>dos Santos</b> *BR.06-FEV-1957-†BR.02-JUL-1993	
11.1	Igor <b>dos Santos</b> *BR.05-MAI-1982	e	Caroline do Nascimento Aoin *BR.02-JAN-1988	
9.4	Vandelino <b>Burgardt</b> *BR.14-MAR-1934	e	1ª Dejanira Becher *BR. 1931?	114(7.7)
10.1	Carlos <b>Burgardt</b>			
10.2	Luís <b>Burgardt</b>			
9.4	Vandelino <b>Burgardt</b> *BR.14-MAR-1934	e	2ª Jandira Neves *BR.23-MAR-1933	
9.5	Augustinho <b>Burgardt</b> *BR.03-NOV-1938	e	Joana Zanardini *BR.11-JUL-1938	
10.1	Terezinha Burgardt *BR.08-JUL-1959	e	Tadeu <b>Andrade</b> *BR.08-ABR-1954	
10.2	Ademar <b>Burgardt</b> *BR.12-MAR-1971			
8.3	Henrique <b>Burgardt</b> *BR. 1901 - †BR. 1902			
8.4	Anna Burgardt (PG.01-DEZ-1928) *BR.12-SET-1902-†BR.08-MAI-1961	e	Pedro <b>Roth</b> *BR.28-NOV-1896-†BR.11-AGO-1954	475(6.8)
8.5	Angélica Burgardt *BR. 1903 -†BR. 1904			
8.6	Anna Catarina Burgardt *BR.01-AGO-1904-†BR. 1905			



8.7	José <b>Burgardt</b> (PG.28-ABR-1930) *BR.27-MAI-1905-†BR.	e	1ª Bárbara Ditzel *BR.28-JAN-1911-†BR.02-FEV-1958	208(5.11)
9.1	Amélia Burgardt	e	? ?	
8.7	José <b>Burgardt</b> (PG.23-MAI-1961) *BR.27-MAI-1905-†BR.	e	2ª Laurentina Rodrigues do Nascimento *BR.	
Sem descendência.				
8.8	Alexandre <b>Burgardt</b> (PG.02-FEV-1935) *BR. 1909-†BR.	e	Maria Joana Gomes *BR. 1914-†BR.30-AGO-1951	
Sem descendência.				
8.9	Rosa Burgardt (PG.01-DEZ-1928) *BR.27-MAI-1910	e	Antonio <b>Stremell</b> *BR.05-OUT-1906-†BR.21-FEV-1987	676(4.4)
8.10	Edmundo <b>Burgardt</b> (PG.22-JUN-1935) *BR.05-FEV-1913-†BR.03-FEV-1960	e	Anna Roth *BR.28-AGO-1917-†BR.19-JAN-1983	470(7.5)
9.1	Nelson <b>Burgardt</b> *BR. 1936	e	Idalina ? *BR.	
9.2	Cecília Burgardt *BR. 1938	e	Antonio <b>Bueno</b> *BR.	
9.3	Célia Burgardt *BR.02-JUL-1940	e	José <b>Dambroski</b> *BR.21-OUT-1936	
9.4	Ovídio <b>Burgardt</b> *BR.03-JUL-1942-†BR. 1942?			
9.5	Airton <b>Burgardt</b> *BR. 1944?	e	Edite da Costa *BR.	
8.11	Alvina Burgardt (PG.12-NOV-1932) *BR.15-JUL-1915-†BR.06-MAI-1968	e	1º Teodoro <b>Rauski</b> *BR.18-DEZ-1904-†BR.10-DEZ-1939	
9.1	Silvia Regina Rauski *BR.03-DEZ-1934	e	Anolino de Moraes *BR.10-FEV-1929	
9.2	Mario Jorge <b>Rauski</b> *BR.06-AGO-1936	e	Delair Sekenel *BR.	
9.3	Nelson José <b>Rauski</b> *BR.12-MAR-1938	e	Santina Garcia *BR.	
8.11	Alvina Burgardt (PG.04-JAN-1941) *BR.15-JUL-1915-†BR.06-MAI-1968	e	2º André <b>Mayer</b> *BR.07-MAI-1903-†BR.12-NOV-1983	418(3.4)
8.12	Antonio <b>Burgardt</b> (PG.25-SET-1937) *BR.09-NOV-1916-†BR.14-JUN-1988	e	Eva Stremell *BR.18-JUL-1916-†BR.24-MAR-1989	676(4.6)
9.1	Iracílio <b>Burgardt</b> *BR.14-SET-1938-†BR.16-NOV-1982	e	Ivete Lisboa *BR.	
9.2	Alceu <b>Burgardt</b> *BR.11-FEV-1940	e	Maria Catarina Gorte *BR.	F. (241 ?)
9.3	Clarice Burgardt *BR.06-DEZ-1941-†BR.15-DEZ-1942			
9.4	Dionísio <b>Burgardt</b> *BR.11-JUL-1943-†BR.24-MAI-2007	e	Hilda Becher *BR.25-SET-1944	127(6.5)
10.1	José Carlos <b>Burgardt</b> *BR.20-DEZ-1976			
9.5	Silvia Burgardt *BR.26-JUN-1946	e	José Neuci <b>Ingeichak</b> *BR.14-AGO-1946	
9.6	Clarice Burgardt *BR.19-MAI-1947-†BR.29-MAI-1947			
9.7	Aloízio <b>Burgardt</b> *BR.17-JUN-1948	e	1ª Eloína Magalhães de Almeida *BR.15-AGO-1952	
9.7	Aloízio <b>Burgardt</b>	e	2ª Zoraide Terezinha Rosa	
9.8	Terezinha Burgardt *BR.21-DEZ-1949	e	Pedro Vicente <b>Fagundes</b> *BR.	
9.9	Dirceu <b>Burgardt</b> *BR.27-JUN-1952	e	Maria Kolchaki *BR.	
9.10	Maria Lucia Burgardt *BR.21-ABR-1956	e	Adir Antonio <b>Ribeiro</b> *BR.	
8.13	Waldemar <b>Burgardt</b> (PG.16-DEZ-1949) *BR.26-JUN-1922-†BR.12-SET-1990	e	Constantina Nunes de Moraes *BR.05-JUL-1930	
9.1	Vilson <b>Burgardt</b> *BR.04-SET-1950	e	Eva Nadoli *BR.	
9.2	Vera Maria Burgardt *BR.08-MAI-1953	e	Wilson <b>Anisimenwovas</b> *BR.	
9.3	Neuza de Fátima Burgardt *BR.10-OUT-1955	e	Gabriel <b>Dezone</b> *BR.	

- 9.4 Vilma Burgardt e Juarez Kuster **Rodrigues**  
\*BR.07-JAN-1959 \*BR.
- 9.5 Raquel Burgardt e Artur Luís Gonçalves **do Carmo**  
\*BR.10-AGO-1964 \*BR.
- 8.14 Maria Burgardt (PG.10-NOV-1936) e João **König** 384( ? )  
\*BR.03-DEZ-1923-†BR.03-OUT-1962 \*BR.10-NOV-1908-†BR.18-NOV-1991  
Ele era filho de:
- 9.1 Vicente **König** e Maria ?  
\*BR.02-MAR-1936-†BR.02-MAR-1995 \*BR.
- 9.2 Claudio **König** e Maria Salete  
\*BR. 1938 \*BR.
- 9.3 Izabel König e Alcindo Alves **da Rocha**  
\*BR.03-MAR-1940 \*BR.
- 9.4 Iracema König e Atílio **Becher** 116(7.2)  
\*BR.18-FEV-1942 \*BR..26-NOV-1940
- 9.5 Ilda König e João **Marcondes**  
\*BR.02-ABR-1944 \*BR.
- 9.6 Inês König e Roberto **Vitik**  
\*BR.18-JAN-1946 \*BR.
- 9.7 Ivone König e Antonio **Voicichowski** #  
\*BR.30-SET-1948 \*BR.
- 9.8 Eunice König e Jorge **Voicichowski** #
- 9.9 João **König** e Vera de Oliveira  
\*BR.02-AGO-1957
- 9.10 Silvio **König** \*BR.07-SET-1958
- 9.11 Vítório **König** e Maria ?
- 9.12 Lucia König \*BR. 1960?
- 9.13 Sueli Terezinha König e Geraldo Moraes **Lins**  
\*BR.23-SET-1962 \*BR.
- 7.3 Anna Margarida Burgardt (PG.06-NOV-1894)e Wilhelm **Krüger** 391(4.5)  
\*BR. 1878-†BR.13-JAN-1964 \*R. 1876-†BR.07-ABR-1938

- 7.4 Susana Burgardt  
\*BR.24-NOV-1880-†BR.02-DEZ-1961

solteira  
Detalhe da foto da página 151.



- 7.5 André **Burgardt**  
\*BR.18-NOV-1885-†BR.26-OUT-1968

e

Anna Maria Nahm 437(3.6)  
\*BR.17-JAN-1885-†BR.03-MAR-1960

Casaram-se em Ponta Grossa, em  
02 de maio de 1908.





8.1 Balduino **Burgardt** (PG.25-JUL-1936) e Amália Schwab 604(7.1)  
 \*BR.06-DEZ-1912-†BR.12-OUT-1993 \*BR.28-JUL-1915

Foto com os noivos e convidados tirada na residência de Felipe José Schwab, na colônia Tavares Bastos, por ocasião do casamento de sua filha:

1ª fila, na área da casa: Augustinho Ditzel – Ernesto Roth – um dos gêmeos Krüger – Agostinho Schwab – Raymundo Roth – Maria Burgardt (Roth) – Vicente Roth – Anna Margarida Becher (Roth) – Gaspar Ditzel – Rosa Schwab (Roth) – Ana Krüger (Íntima) – Catarina Burgardt – Madalena Schwab (Roth), com Matilde no colo – Wilhelm Krüger – Jorge Ditzel – ( uma não reconhecida ) e Cristina Burgardt.

2ª fila: ( chofer ) – Eduardo Burgardt – Jorge Burgardt – Herman Schnider – Otávio Ribas – Augustinho Krüger – Reynaldo Burgardt – André Burgardt – Anna Maria Nahm (Burgardt) – um dos gêmeos Krüger e na sua frente Elisa Buss – ( uma não reconhecida ) e na sua frente Felipe José Schwab – ( uma não reconhecida ) – ( na frente desta, um não reconhecido ) – Eva Burgardt (Ditzel) – ( um não reconhecido ) – Felipe Roth – Leonora Schwab (Roth) – João Adolar Schwab – ( um não reconhecido ) – Antonio Burgardt – Protázio Burgardt – Bertoldo Burgardt – Maria Burgardt, ao seu lado um não reconhecido e na sua frente Leopoldo Schwab (de chapéu) - os dois músicos, não reconhecidos ) – Edmundo Burgardt e na sua frente Alfredo Burgardt – Alexandre Burgardt e Maria Joana Gomes (Burgardt).

3ª fila, sentadas: Catarina Scheiffer (Burgardt) – Magdalena Burgardt (Roth) – Maria Burgardt (Schwab) com Olívia no colo – Katharina Burgardt (Schwab) – Anna Maria Krüger (Burgardt) – OS NOIVOS – Bárbara Ditzel (Krüger), com Moacyr Geraldo no colo – Susanna Schiebert (Burgardt) – Rosa Ditzel (Krüger), com Osiris José no colo – Eva Burgardt (Ditzel) – Anna Roth (Ditzel) e Waldemar Burgardt.

4ª fila, as crianças: Lothario Schwab – Osmar José Schwab – Irineu Schwab – Mario Schwab – ( uma não reconhecida ) – Izidoro Schwab – Reinaldo Schwab – Alvina Burgardt – Juvita Roth – Eulália Schwab, com Terezinha no colo e Ermengarda Schnider.

9.1	Arlete Burgardt *BR.13-JUN-1937	e	João Delfin de <b>Oliveira</b> *BR.17-NOV-1934	
9.2	Adair Burgardt *BR.23-OUT-1939	e	Sebastião Gomes <b>Rodrigues</b> *BR.12-JAN-1936	
8.2	Alfredo <b>Burgardt</b> (PG.06-NOV-1937) *BR.12-MAI-1914-†BR.09-OUT-1991	e	Maria Dechandt *BR.19-ABR-1916-†BR.28-MAI-2006	183(4.8)
9.1	Mercedes Burgardt *BR.27-SET-1938	e	Mario <b>Stremell</b> *BR.23-JUL-1932	676(5.2)
9.2	Geni Maria Burgardt *BR.23-DEZ-1940-†BR.21-JUN-1950	-	_____	
9.3	Ivo Luiz <b>Burgardt</b> *BR.05-ABR-1944	e	Vera Lucia Tozetto *BR.12-JUL-1947	

8.3	Eduardo <b>Burgardt</b> *BR.08-MAR-1916-†BR.??-JAN-1998	e	Angelina Marena *BR.05-SET-1921-†BR.14-JAN-1961	
9.1	Humberto Miguel <b>Burgardt</b> *BR.20-MAI-1947-†BR.??-MAR-1991	e	Salete Liebl *BR.	
9.2	Baldomir André <b>Burgardt</b> *BR.08-DEZ-1948	e	Sonia Lamana *BR.	
9.3	Cléia Bernadete Burgardt *BR.14-JUN-1950	e	Atílio <b>Rossi</b> *BR.	
9.4	Célia Inês Burgardt *BR.16-OUT-1951	e	Luís Carlos <b>Alvarés</b> *BR.	
9.5	Cleusa Iolanda Burgardt *BR.05-MAI-1953 -		solteira?	
9.6	Lauro <b>Burgardt</b> *BR.01-ABR-1955	e	Marilene Bercholdz *BR.	
9.7	Carmem Lucia Burgardt *BR.19-NOV-1958	e	João Gualberto <b>da Costa</b> *BR.	
9.8	Cacilda Aparecida <b>Burgardt</b> *BR.24-OUT-1960	-	solt/87	
8.4	Maria Burgardt (18-JUN-1938) *BR.08-NOV-1917-†BR.10-FEV-1975	e	Raymundo <b>Roth</b> *BR.07-ABR-1910-†BR.26-FEV-1964	468(7.1)
8.5	Helena Burgardt (10-JUL-1936) *BR.08-JUL-1919-†BR.23-JAN-1984	e	Afonso <b>Roth</b> *BR.03-MAR-1911-†BR.14-DEZ-1986	469(7.2)
8.6	Protázio <b>Burgardt</b> (PG.01-JAN-1944) *BR.22-JUL-1920	e	Hilda Ditzel *BR.17-NOV-1924-†BR.01-FEV-2008	203(6.8)
9.1	Marilda Terezinha Burgardt *BR.30-DEZ-1944	e	Antonio Antunes <b>Santos</b> *BR.17-ABR-1925	
9.2	Luís Cesar <b>Burgardt</b> *BR.15-JAN-1947	e	Marise Martins *BR.28-OUT-1946	
9.3	Tania Maria Burgardt *BR.10-NOV-1949	e	Arnoldo Nunes <b>Ferreira</b> *BR.07-NOV-1947-†BR.20-JUL-1990	
9.4	Vera Lucia Burgardt *BR.30-MAR-1952	-	solteira	
9.5	Rosilde Inês Burgardt *BR.26-AGO-1953	e	Francisco <b>Martins</b> *BR.26-JUL-1950	
9.6	Nelci Regina Burgardt *BR.05-MAR-1956	e	Osni Fernando <b>Monteiro</b> *BR.01-JUL-1952	
9.7	Maria da Glória Burgardt *BR.30-JUL-1957	e	Mercio Moacir <b>Santos</b> *BR.06-JAN-1962?	
9.8	Maurício José Burgardt *BR.27-FEV-1963	e	Loreni José <b>de Moraes</b> *BR.01-MAR-1962	
9.9	Carlos Geraldo <b>Burgardt</b> *BR.27-JUL-1966-†BR.13-DEZ-1986			
8.7	Cristina Burgardt (PG.10-OUT-1942) *BR.22-SET-1922	e	Protázio <b>Stremell</b> *BR.04-AGO-1918-†BR.12-MAI-1989	677(4.5)
8.8	Alvina Burgardt *BR.22-DEZ-1924-†BR.05?-SET-1994	e	Bronislau <b>Dolvan</b> *BR.18-AGO-1925-†BR.29-ABR-1980	
9.1	Marlene Dolvan	e	Walmir <b>Stremell</b>	
9.2	Marici Dolvan	e	Hélio <b>Ditzel</b>	
9.3	Marise Dolvan	e	Osíres <b>Santos</b> #	
9.4	Marília Dolvan	e	Ivo <b>Santos</b> #	
9.5	Marli Dolvan	e	Jorge Bueno <b>Oliveira</b>	
9.6	Pedro <b>Dolvan</b>	e	Zeneide ?	
9.7	Paulo <b>Dolvan</b>	-	solteiro?	
9.8	Marcia Dolvan	e	João Sampaio <b>da Cruz</b>	
7.6	Anna Madalena Burg. (PG.02-MAR-1908) *BR.10-JUN-1888-†BR.10-DEZ-1922	e	Pedro <b>Stremell</b> *BR.21-MAR-1884-†BR.27-SET-1946	677(3.5)
7.7	Margarida Burgardt (PG.02-MAI-1908) *BR.04-JUL-1889-†BR.26-JUL-1954	e	José <b>Scheiffer</b> *BR.19-MAR-1884-†BR.04-SET-1949	553(3.8)
7.8	Eva Burgardt (PG.25-AGO-1917) *BR.13-MAR-1895-†BR.27-DEZ-1974	e	Jorge <b>Ditzel</b> *BR.17-SET-1896-†BR.17-JUN-1967	208(5.3)
7.9	Catharina Burgardt *BR. 1898 - †BR. 1914	-	solteira	
6.3	Susanna Burgardt *R. 1852			
6.4	Christina Burgardt *R. 1855			
6.5	Katharina Burgardt (PG.13-NOV-1881) *R. 1858 - †BR.28-JUL-1948	e	Andreas <b>Schwab</b> *R. 1856 - †BR.01-ABR-1925	609(5.5)
6.6	Magdalena Burgardt (PG.13-NOV-1881) *R.13-ABR-1860-†BR.12-ABR-1938	e	Georg <b>Roth</b> *R. 1856 - †BR.13-MAI-1903	468(5.1)



- 6.7 Margretha Burgardt (PG.27-SET-1886) e Herbert Giggord **Samways** 759(2.2)  
\*R.08-SET-1869-†BR.28-OUT-1954 \*I.01-ABR-1864-†BR.25-JUL-1953
- 5.2 Christoph **Burgardt** e Anna Maria Krüger  
\*R. 1826 - †Seelmann-R. \*R. 1828?  
**Obs.:** Mudou-se para Seelmann em 1856
- 3.1 Philipp **Burgardt**  
\*R. 1857? - †Arg.  
e  
Katharina Rack  
\*R. 1859? - †Arg.  
**Obs.:** Chegaram em Buenos Aires, em 05 de agosto de 1905.  
Pintura de fotos tirada em Cel. Suarez-Buenos Aires- Arg., em datas distintas.
- 
- 4.1 Johannes **Burgardt** 4.2 Katharina Burgardt  
4.3 Rosa Burgardt 4.4 Felipe **Burgardt**  
4.5 Ida Burgardt 4.6 Santiago **Burgardt**  
4.7 José **Burgardt** 4.8 Eduardo **Burgardt**  
4.9 Ana Burgardt 4.10 Luisa Burgardt  
4.11 Magdalena Burgardt 4.12 Pedro **Burgardt**
- 3.2 ao 3.4 “mais três filhas” Burgardt
- 3.5 Barbara Burgardt e Johannes **Suksdorf** 679(1.1)  
\*R. 1863 - †Arg. 1950? \*R. 1860 - †Arg.29-JUN-1940
- 3.6 Elisabetha Maria B. (Pfeifer 11-OUT-1895) e Peter **Eckermann** 214(2.1)  
\*R. 1868 -†BR. 1938? \*Pfeifer-R. 1865 -†BR. 1940?
- 3.7 a 3.10 “mais quatro filhas” Burgardt.
- 5.3 Johannes (Peter) **Burgardt** \*R. 1829 -†Pfeifer-R. 1835  
5.4 Maria Anna Burgardt \*R. 1832
- 4.2 Valentin **Burgardt** e Anna Maria Wisner  
\*R. 1807 - †Pfeifer-R. 1830 \*R. 1809? - †Pfeifer-R.
- 5.2 Johannes **Burgardt** e Margretha ? **Obs.:** Foram para Hildmann em 1855.  
\*R. 1826 - †Hildmann-R. \*R. 1830 -†R.
- 6.1 Maria Anna Burgardt \*R. 1845 6.2 Elisabetha Burgardt \*R. 1849
- 5.3 Matthias **Burgardt** e Maria Anna (Margretha) Allendorf  
\*R. 1828 - †R. \*R. 1828 -†  
Ela era filha de: Adam **Allendorf** e Elisabeth Tisch.
- 6.1 Katharina Burgardt \*R. 1850 6.2 Johannes **Burgardt** \*R. 1853  
6.3 Matthias **Burgardt** \*R. 1855
- 5.4 Barbara Burgardt \*R. 1831
- 4.3 Johannes **Burgardt** e Margretha Göttig  
\*R. 1814 - †Pfeifer-R. \*R. 1816 - †R.
- 5.1 Ignatheus **Burgardt** e Maria Anna ?  
\*R. 1834 - †Pfeifer-R. \*R. 1837 - †R.
- 6.1 Margretha Burgardt \*R.??-OUT-1857
- 5.2 Margretha Burgardt \*R. 1836 5.3 Katharina Burgardt \*R. 1840  
5.4 Maria Anna (Anna Maria) Burgardt \*R. 1846 5.5 Susanna Burgardt \*R. 1848  
5.6 Johannes **Burgardt** \*R. 1855
- 4.4 Kaspar **Burgardt** e Katharina Thomä  
\*R. 1817 - †Pfeifer-R. \*R. 1821 - †R.
- 5.1 Kaspar **Burgardt** \*R. 1841 5.2 Elisabetha Burgardt \*R. 1844  
5.3 Johann Georg **Burgardt** \*R. 1846 5.4 Andreas **Burgardt** \*R. 1850  
5.5 Katharina Burgardt \*R. 1852 5.6 Johannes **Burgardt** \*R. 1855
- 4.5 Matthias **Burgardt** e Barbara Spetter  
\*R. 1819 - †Pfeifer-R. \*R. 1820 - †R.
- 5.1 Franz **Burgardt** \*R. 1841 5.2 Johannes **Burgardt** \*R. 1843/4  
5.3 Johann Georg **Burgardt** \*R. 1847/8 5.4 Barbara Burgardt \*R. 1853

4.6	Margretha Burgardt *R. 1822 - †Pfeifer-R.	e	Christoph <b>Sommer</b> *R. 1819 - †R.	
4.7	Simon <b>Burgardt</b> *R. 1829 - †Pfeifer-R.	e	Katharina Holzmeister *R. 1829/30 - †R.	
Ela era filha de: Adam <b>Holzmeister</b> e Barbara Meisner?				
5.1	Anna Elisabetha Burgardt *R. 1852		<b>5.2</b> Johann Adam <b>Burgardt</b> *R. 1855	
3.2	Jakob <b>Burgardt</b> *R. 1782 - †Schuck-R.		<b>3.3</b> Lorentz <b>Burgardt</b> *R. 1784 - †Schuck-R.	
3.4	Kaspar <b>Burgardt</b> *R. 1785 - †Pfeifer-R.	e	Bárbara Mensinger *Pfeifer-R. 1783 - †Pfeifer-R.	
4.1	Kaspar <b>Burgardt</b> *R. 1813 - †Pfeifer-R. 1852	e	Katharina Krenz *R. 1816 - †R.	
5.1	Elisabetha Burgardt (Pfeifer 17-FEV-1853) *R. 1835 - †R.	e	Georg <b>Desch</b> *R. 1834	
5.2	Barbara Burgardt *R. 1838		<b>5.3</b> Maria Anna Burgardt *R. 1841	
5.4	Katharina Burgardt *R. 1844		<b>5.5</b> Kaspar <b>Burgardt</b> *R. 1846	
5.6	Anna Margretha Burgardt *R. 1850			
5.7	Jakob <b>Burgardt</b> *R. 1852 - †Arg.	e	Barbara Rosckopf *R. 1856? - †Arg.	
75.8	Friederich Konrad <b>Burgardt</b> *R. 1854? - †BR. antes de 1896	e	Maria Helena Dörpfer *R. 1858 - †BR. antes de 1896	210(1.3)
6.1	Georg <b>Burgath</b> *R. 1870-†BR.antes de 1930	e	1ª Narcisa Maria ? *BR. 1875-†BR.antes de 1911	
7.1	Adolpho <b>Burgath</b> (R.Azul 24-AGO-1918) *BR. 1895 -†BR.	e	Eulália da Silveira *BR. 1902-†BR	
6.1	Georg <b>Burgath</b> (Reb.30-NOV-1911) *R. 1870-†BR.antes de 1930	e	2ª Anna Aracema? Rosa *Ctba. 1880?-†BR.antes de 1930	
7.2	Jorgina Burgath (Reb.03-JUL-1930) *BR.11-DEZ-1917-†BR.	e	Antonio Cordeiro <b>de Castro</b> *BR.20-DEZ-1902-†BR	
6.2	Sophia Burgardt (Lapa-13-ABR-1896) *R. 1876? - †BR	e	Felício Procópio <b>de Lima</b> *BR. 1871? - †BR	
6.3	Frederico <b>Burgardt</b> *Viagem-??-SET-1878 - †BR	e	Maria Helena ? *BR. - †BR	
<b>Obs.:</b> batizado em Palmeira, em 21-FEV-1879, com 6 meses.				
4.2	Katharina Burgardt *R. 1820			
4.3	Matthias <b>Burgardt</b> *R. 1822 - †Pfeifer-R.	e	1ª Anna Margretha Weigel *R. 1824 - †R.	
5.1	Johann Georg <b>Burgardt</b> *R. 1841			
4.3	Matthias <b>Burgardt</b> *R. 1822 - †Pfeifer-R.	e	2ª Maria Anna ? *R. 1836 - †R.	
5.2	Kaspar <b>Burgardt</b> *R. 1850 - †Pfeifer-R. 1851		<b>5.3</b> Barbara Burgardt *R. 1856	
4.4	Johannes <b>Burgardt</b> *R. 1824 - †Pfeifer-R.	e	Eva Weigel *R. 1827 - †R.	
5.1	Kaspar <b>Burgardt</b> *R. 1845		<b>5.2</b> Barbara Burgardt *R. 1850	
5.3	Johannes <b>Burgardt</b> *R. 1852		<b>5.4</b> Adam <b>Burgardt</b> *R. 1855	
3.5	Katharina Burgardt *R. 1787 - †Schuck-R.		<b>3.6</b> Sebasthian <b>Burgardt</b> *R. 1790 - †Schuck-R.	
3.7	Anna Margretha Burgardt *R. 1792 - †Pfeifer-R.		<b>3.8</b> Joseph <b>Burgardt</b> *R. 1793- †Pfeifer-R.	
3.9	Peter <b>Burgardt</b> *R. 1795 - †Pfeifer-R. 1851	e	1ª Elisabetha ? *R. 1796 - †	
<b>Obs.:</b> Peter mudou-se para Schuck e em 1824/6 retornou a Pfeifer.				
4.1	Johann Georg <b>Burgardt</b> *Schuck-R. 1817 - †R.	e	Barbara Heil *R. 1819 - †R.	
5.1	Matthias <b>Burgardt</b> *R. 1838		<b>5.2</b> Nikolaus <b>Burgardt</b> *R. 1839	
5.3	Katharina Burgardt *R. 1844		<b>5.4</b> Apollonia Burgardt *R. 1846	
5.5	Magdalena Burgardt *R. 1848		<b>5.6</b> Anna Maria Burgardt *R. 1850	
5.7	Barbara Burgardt *R. 1853		<b>5.8</b> Georg <b>Burgardt</b> *R. 1857	
4.2	Kaspar <b>Burgardt</b> *Schuck-R. 1819 - †Pfeifer-R. 1844	e	? ? *R. 1821? - †R.	

5.1 Peter **Burgardt** e 1ª ? ?  
 \*Schuck-Rússia 1842 -†Bodo-Alberta-CA.1917/8 \*R. 1844? - †R. 1870?

Casaram-se em Schuck-Saratov-Rússia no ano de 1864? e imigrou para o Brasil em 1878. Regressou para Schuck e em 1907 foram para Grosswerder-Saskatchewan-Canadá. Partiram do Porto de Copenhagen-Dinamarca em 12 de novembro de 1907, juntamente com as família de Konrad Rollhäuser e Jakob Siebend. Só tiveram um filho:



6.1 Johann Peter **Burgart** e Helena Hochnadel  
 \*Schuck-R. ? -OUT-1869 \*R.25-JUL-1874  
 †Macklin-CA.28-MAI-1961 †CA.09-OUT-1970

Casaram-se em Schuck-Saratov-Rússia em 23 de novembro de 1892.

Foto tirada no Canadá em 1914, e estão nela, da esq. para a direita, além do casal, os filhos: em pé, atrás - Anna - Joachim - Amalia - Rosaline - Helena (1ª comunhão): e na frente - Katharina - Norberta - Paul Jacob - Bergetta.

Foto à direita, tirada em suas **Bodas de Jade** em 23 de novembro de 1952.

- 7.1 Markus **Burgart** - solteiro  
 \*Schuck-R.25-ABR-1896-†Macklin-Sask-CA.19-DEZ-1969
- 7.2 Joachim (Jim) **B.** (CA.28-JUN-26) e Maria Kloster  
 \*R.10-FEV-1898 \*R. 1906 -†CA.21-JUL-1974  
 †Penticton-BC-CA.21-SET-1971
- 7.3 Amalia (Molly) B.(CA.23-MAI-16) e 1º Johannes **Weinkauf**  
 \*R. 1900-†Leduc-Alberta-CA.??-DEZ-1985 \*R. 1892 -†CA.??-JUN-1951
- 7.3 Amalia Burgart e 2º Joseph **Reinbolt**
- 7.3 Amalia Burgart e 3º Philipp **Kelsch**
- 7.4 Anna Burgart (CA.23-NOV-1920) e Soloman **Schecktal** (Schächtel)?  
 \*R.07-JUL-1902 \*R.26-AGO-1891-†CA.12-MAR-1969  
 †Provost-Alb.-CA. †Provost-Alb.-CA.05-ABR-1956
- 7.5 Helena ( Helen ) Burgardt e Alexander **Kokesch**  
 \*R.18-SET-1904-†Provost-CA. 1995 \*R? 1900? - †CA. 1961
- 7.6 Rosaline ( Rosie ) Burgart (CA.1927) e Adam **Gartner**  
 \*R.03-ABR-1906 \*R? 1902? - †CA. ?  
 †Edmonton-A.-CA. †Edmonton-A.-CA.03-ABR-1982
- 7.7 Katharina ( Katie ) B. (CA.1928) e Mike **Wienkauf**  
 \*G.-CA.30-OUT-1909 \*R. 1904 - †CA. 1971  
 †Kelow.-CA. †Kelow.-CA.27-ABR-2005
- 7.8 Paul Jacob **Burgart** (14-MAI-1946) e Betty Lila Lotzien  
 \*G.-CA.25-JAN-1912-†CA.17-FEV-2006 \*Kerrobot-Sasck-CA.20-JAN-1928
- 8.1 Sylvia Burgart \*CA. 1947
- 8.2 Paulette Burgart \*CA. 1949 e Brian **Parent**
- 8.3 Gail Burgart \*CA. 1951
- 8.4 Bernard **Burgart** \*CA. 1954
- 8.5 Holly Burgart \*CA. 1956
- 7.9 Norberta (Bertha) Burgart (CA.1933) e Georg **Wackter**  
 \*G.-CA.17-ABR-1913†CA.??-JUL-1980 \*Ca.
- 7.10 Bergetta Burgart (CA.04-FEV-1937) e 1º Peter **Rienhart**  
 \*G.-CA.16-JUN-1914 \*CA.  
 †Stettler-ALBERTA-CA. 1998
- 7.10 Bergetta Burgart (CA.1980) e 2º Clayton **Bowler**
- 7.11 Anthony **Burgart** (16-OUT-1943) e Vera Willick  
 \*Grosswerder-CA.09-ABR-1917 \*Blaine Lake-Sasck.-CA.19-JUN-1918  
 †Penticton-BC-CA.04-JUL-2003 †Penticton-BC-CA.24-DEZ-2003

5.1	Peter Burgardt *Schuck-Rússia 1842 †Bodo-Alberta-CA.1917/8	e	2ª Anna Maria ? *R. 1868 - †Bodo-CA. 1920 †Bodo-Alberta-CA.1917/8	
Só tiveram uma filha, que também morou na América do Sul (Brasil?), porque tinha um defeito na vista e não pode entrar no Canadá e/ou USA.				
6.2	Katharina Burgardt *R. 1887? †CA.	e	Johannes <b>Globerdanz</b> *R. - †CA.	
7.1	John <b>Globerdanz</b>		7.2	Julia <b>Globerdanz</b>
5.2	Barbara Burgardt *R. 1842		5.3	Kaspar <b>Burgardt</b> *R. 1844
5.4	Eleonora B. (Sem.27-NOV-1862) *R. 1845	e	Anton <b>Kloster</b> *R. 1844	
5.5	Anna Maria Burgardt *R. 1846		5.6	Elisabetha Burgardt *R. 1849
3.9	Peter <b>Burgardt</b> *R. 1795 - †Pfeifer-R. 1851	e	2ª Anna Maria Hartmann *R. 1811 - †	
4.3	Katharina Burgardt *R. 1840		4.4	Anna Margretha Burgardt *R. 1845
4.5	Anna Elisabetha Burgardt *R. 1849			
2.4	Matthias <b>Burgardt</b> *A. 1760/3 - †	e	1ª ? Hohmann *A. 1759 - †R. antes de 1797	
3.1	Magdalena Burgardt *R. 1786 - †R.	e	? ?	
2.4	Matthias <b>Burgardt</b> *A. 1760/3 - †	e	2ª Sophia Amrein *Pfeifer-R. 1778 - †R	
3.2	Sophia Katharina Burgardt *R. 1798 - †R.	e	? ?	
2.4	Matthias <b>Burgardt</b> *A. 1760/3 - †R.	e	3ª Anna Margretha ? *R. 1781 - †R.	
3.3	Kaspar <b>Burgardt</b> *R. 1805 - † Pfeifer-R.	e	Maria Anna Heidt *R. 1803/7 - †R.	
<b>Obs.:</b> não há certeza de que Kaspar seja filho da 3ª esposa. Poderia ser da 2ª esposa.				
4.1	Kaspar <b>Burgardt</b> *R. 1824 - † Pfeifer-R. 1849	e	? ? *R. 1826? - †R.	
5.1	Peter <b>Burgardt</b> *R. 1845		5.2	Apollonia Burgardt *R. 1848
4.2	Johannes <b>Burgardt</b> *R. 1826 - † Pfeifer-R.	e	Maria Anna Wachtmeister *R. 1829 - †R.	
5.1	Georg Peter <b>Burgardt</b> *R. 1849 - † Pfeifer-R. 1850			
5.2	Johannes <b>Burgardt</b> *R. 1850 -†Arg. antes de 1889	e	Susanna Loos *R. 1853 -†Arg.	
6.1	Joseph <b>Burgardt</b> (Cr.04-NOV-1902) *R. 1879 -†Arg.	e	Ana Schiebert *Arg. 1881 -†Arg.	562(3.2)
5.3	Kaspar <b>Burgardt</b> *R. 1853		5.4	Georg <b>Burgardt</b> *R. 1856
4.3	Apollonia Burgardt *R. 1829 - † Pfeifer-R.	e	Peter <b>Holzmeister</b> *R. 1827 - †R.	
4.4	Simon <b>Burgardt</b> *R. 1833 - † Pfeifer-R.	e	Maria Anna ? *R. 1835 - †R.	
4.5	Philipp <b>Burgardt</b> *R. 1843		4.6	Johann Georg <b>Burgardt</b> *R. 1845
1.1	Kaspar <b>Burgardt</b> *R. 1779 - † Pfeifer-R. 1833	e	? ? *R. 1781? - †R.	
<b>Obs.:</b> O Kaspar abaixo consta no censo de 1834, mas não é possível liga-lo aos seus genitores.				
2.1	Peter <b>Burgardt</b> *R. 1800 - † Pfeifer-R.	e	Katharina Krenz *R. 1801 - †R.	
3.1	Maria Anna Burgardt *R. 1822			
3.2	Barbara Burgardt *R. 1827 - † Pfeifer-R.	e	Johannes <b>Jacob</b> *R. 1824 - †R.	
3.3	Susanna Burgardt *R. 1829 - † Pfeifer-R.	e	Johann Georg <b>Lell</b> *R. 1828 - †R.	
3.4	Anna Maria Burgardt *R. 1832		2.5	Elisabetha Burgardt *R. 1835
3.6	Anna Margretha Burgardt *R. 1838		2.7	Ignatheus <b>Burgardt</b> *R. 1840



2.2	Johannes <b>Burgardt</b> *R. 1803 - † Pfeifer-R.	e	1ª Anna Maria ? *R. 1805 - †R.	
3.1	Klara Burgardt *R. 1824 - † Pfeifer-R.	e	Anton <b>Sommer</b> *R. 1820 - †R.	
3.2	Katharina Burgardt *R. 1826			
3.3	Ignatheus (Nikolaus) <b>Burgardt</b> *R. 1828	e	Elisabetha Schwindt *R. 1833/4	
<b>Obs.:</b> No censo de 1834 este filho consta como Nikolaus e nos de 1850 e 57 como Ignatheus.				
4.1	Anton <b>Burgardt</b> *R. 1852		4.2	Barbara Burgardt *R. 1854
4.3	Anna Margretha Burgardt *R. 1856			
2.2	Johannes <b>Burgardt</b> *R. 1803 - † Pfeifer-R.	e	2ª Elisabetha Rollhäuser *R. 18?? - †R.	
3.4	Johannes <b>Burgardt</b> *R. 1843/6		3.5	Johann Peter <b>Burgardt</b> *R. 1850
3.6	Johann Peter <b>Burgardt</b> *R. 1857?	e	Elisabetha ? *R. 1860?	
4.1	Catarina Burgart *BR.31-MAR-1879 ( 3º bat. na Lapa )			
2.3	Dorothea Burgardt *R. 1806			
2.4	Matthias <b>Burgardt</b> *R. 1812 - † Pfeifer-R.	e	Anna Margretha Konrad *R. 1813 - †R.	
3.1	Maria Anna Burgardt *R. 1832		3.2	Barbara Burgardt *R. 1838
3.3	Kaspar <b>Burgardt</b> *R. 1841		3.4	Johannes <b>Burgardt</b> *R. 1843
3.5	Katharina Burgardt *R. 1846 - †BR.antes de 1910	e	Johann Peter <b>Siebend</b> *R.30-MAR-1843-†BR.	645(2.2)
3.6	Matthias <b>Burgardt</b> *R. 1847/49 - †BR.antes de 1891	e	Elisabetha Schäffer *R. 1849?	530(2.4)
4.1	Joseph <b>Burgardt</b> (06-JUL-1891) *R. 1871 - †BR?	e	Magdalena Schäffer *R. 1871 - †BR?	530(2.11)
5.1	Maria Burgardt (Lapa 20-ABR-1926) *BR. 1893? - †BR.	e	Antonio <b>do Rosário</b> *BR. 1888 - †BR.	
5.2	Catharina Brungarte *BR.29-MAR-1896-†BR.			
5.3	Alberto <b>Burgardt</b> *BR.10-FEV-1901-†BR.17-SET-1943	e	Rosa Scheffer *BR. 1903? - †BR.	
6.1	João <b>Burgardt</b>		6.2	Francisco <b>Burgardt</b>
6.3	Leopoldina Burgardt		6.4	Madalena Burgardt
4.2	.....			
3.7	Anna Margretha Burgardt *R. 1850		3.8	Anna Maria Burgardt *R. 1852
3.9	Elisabetha Burgardt *R. 1855			

#### FAMÍLIA DE (Rússia - União da Vitória e Ponta Grossa)

**Obs.:** Não se sabe a procedência desta família. Não consta na lista de fundadores, mas radicou-se em Semenowka quase no começo, em torno de 1770. O núcleo inicial era composto por seis pessoas.

Interessados em ver esta família em sua totalidade, consultar na Internet: <http://www.semenowka.blogspot.com>

1.1	JOHANNES <b>BUSS</b> *A. 1723 - †R. após 1798	e	ELISABETHA KUGEL *A. 1723 - †R. após 1798	
2.1	Elisabethab Buss *A. 1749 - †Straub-R. após 1798	e	? <b>Weissbrod</b> *A. 1747? - †Straub-R. após 1798	
2.2	Johannes <b>Buss</b> *A. 1751 - †R. após 1798	e	1ª ? ? *A. 1754? - †R. antes de 1794	
3.1	...			
2.2	Johannes <b>Buss</b> *A. 1751 - †R. após 1798	e	2ª Agnes Neubauer *Kamenka-R. 1773 - †R.	
3.4	Johann Georg <b>Buss</b> *R. 1796/5 - †R.	e	Louise (Elisabetha) ? *R. 1797 - †R.	
4.1	...			
4.5	Christoph <b>Buss</b> (Sem.1840?) *R. 1827 - †R.? 1895?	e	Anna Maria ? *R. 1831 - †R? 1896	

**Obs.:** mudaram-se para Marienberg.

5.1 David **Buss**  
\*R. 1849 -†BR.06-JUN-1924

e

Christhina Schwab  
\*R. 1852 -†BR.16-DEZ-1926

603(5.3)

Casaram-se em Marienberg 1871.  
Foto do casal tirada em Ponta Grossa, no ano de 1920.

**Obs.:** Emigraram para o Brasil em 1897, pois haviam ficado na Rússia, mas com a estiagem que atingiu a região e a falta de comida, resolveram emigrar para os Estados Unidos onde já residiam outros irmãos de David; mas contavam os mais idosos que Christhina teria dito: “-Se é para irmos embora, quero ir para o Brasil, que é onde vivem os meus pais e irmãos!” Assim toda a família se reuniu novamente, após 20 anos de separação. Contavam também que foram recebidos com acordes musicais da banda formada por vários parentes.



6.1 Franz **Buss** (Marienberg 1892)  
\*Marienburg-R. 1873  
†P.Grossa-PR.-BR.04-DEZ-1949

e

Anna Margretha Diehl  
\*Marienburg?-R. 1872  
†P.Grossa-PR.-BR.13-ABR-1923

191(7.2)

A foto dele deve ser aproximadamente do ano de 1925, e a dela é de 1939.



7.1 Johannes **Buss** (Sbr.) ((24-NOV-1916)  
\*R.07-AGO-1893-†BR.06-FEV-1964

e

Anna Schwab  
\*BR.23-MAR-1897-†BR.29-ABR-1981

629(6.5)

À direita outras duas fotos do casal e família. Tirada em 1921/2 com os filhos: Noêmia - Rosa e Antonio; a outra de 2 e fevereiro de 1948 e estão nela, da esq. p/ a direita, além do casal, as filhas, genros e netos:  
Em pé: Willy Lose - Miguel Schechtel - Johannes Buss e Julio Santos. Sentadas: Noêmia c/João Ernesto (no colo) - Rosa - Anna Schwab c/ René(no colo) - Laura c/Neuza(no colo) - Rui e (menina vizinha)

8.1	Rosa Buss *BR.17-AGO-1917-†BR.20-AGO-1992	e	Miguel <b>Schechtel</b> *BR.10-JUL-1917-†BR.23-SET-1977	526(7.2)
8.2	Antonio <b>Buss</b> *BR. 1919 - †BR. 1942	-	solteiro	
8.3	Noêmia Buss *BR. 1921 -†BR.28-JUL-1984	e	Willy <b>Lose</b> *BR.27-AGO-1904-†BR.19-JUL-1970	
9.1	João Ernesto <b>Lose</b> *BR.17-MAR-1950-†BR.14-FEV-1990	e	Eidi Antunes Machado *BR.03-JUL-1940	A
8.4	Olinda Buss *BR.30-SET-1923-†BR. 2001	e	Leopoldo <b>Roth</b> *BR.16-AGO-1920-†BR.	474(7.7)
8.5	Laura Buss *BR.11-FEV-1928-†BR.20-AGO-1984	e	1º Julio <b>Santos</b> *BR.	
9.1	Flávio <b>Santos</b> *BR.23-JUL-1946-†BR.	-	sacerdote capelão da aeronáutica ord. Sacerdotal 15-DEZ-1984	
9.2	Neuza Santos *BR.02-OUT-1947	e	Lizeo Amaro <b>Silva</b> *BR.16-SET-1941	
10.1	Pedro Luiz <b>da Silva</b> *BR.03-AGO-1968		<b>10.2</b> Juliana Maria <b>Santos</b> *BR.08-AGO-1971	
8.5	Laura Buss *BR.11-FEV-1928-†BR.20-AGO-1984	e	2º João <b>Marenda</b> *BR.05-SET-1923-†BR.09-MAI-1990	
9.3	João Roberto B. <b>M.</b> (PG.11-NOV-1989) *BR.23-AGO-1968	e	Marinez do Rocio Antunes Lino *BR.17-AGO-1963	
10.1	Flávia Roberta B. Marenda *BR.05-FEV-1992		<b>10.2</b> Laura Maria B. Marenda *BR.06-JUL-1997	
7.2	Elisa Buss (PG.09-JAN-1914) *R.25-NOV-1894-†BR.05-JUN-1979	e	Felippe José <b>Schwab</b> *BR.12-MAI-1889-†BR.17-JAN-1976	604(6.7)
7.3	Katharina Buss *R.26-MAR-1896-†BR. ?	?		



7.4	Joseph <b>Buss</b> (PG.06-MAI-1922) *R.11-FEV-1897-†BR.04-OUT-1972	e	Madalena Burgardt *BR.21-DEZ-1904-†BR.10-FEV-1983	153(8.5)
-----	---	---	--	----------

Foto da família, tirada em Ponta Grossa-Paraná-Brasil, no Natal de 1957 e estão nela, da esquerda para a direita, além do casal, todos os filhos: Walfrido - Valdomiro - Arnaldo - Ataíde - Nelson e Nestor - Hilda - Elvira - Noêmia - Lídia e Cláira

8.1	Walfrido <b>Buss</b> *BR.25-JUL-1923-†BR.10-ABR-1979 - solteiro			
8.2	Hilda Buss *BR.21-DEZ-1924	e	Bronislau <b>Budasz</b> *BR.11-NOV-1911-†BR.05-FEV-1981	
8.3	Elvira Buss (29-SET-1946) *BR.25-SET-1926	e	Ambrósio <b>Schneider</b> *BR.03-DEZ-1922-†BR.12-FEV-1995	577(2.6)
8.4	Valdomiro <b>Buss</b> (PG.03-JAN-1948) *BR.13-AGO-1928-†BR.23-MAR-1982	e	Aurora Carvalho Gomes *BR.27-DEZ-1929	



- |      |   |   |   |
|------|---|---|---|
| 8.5  | Arnaldo <b>Buss</b> *BR.25-MAR-1930                   | e | Maria Sofia Carbonar                                    |
| 8.6  | Ataide José <b>Buss</b><br>*BR.06-MAI-1932            | e | Amélia Zembzeski?<br>*BR.11-ABR-                        |
| 8.7  | Noêmia Buss<br>*BR.14-MAR-1934                        | e | Evaristo <b>Wiechnieski</b><br>*BR.                     |
| 8.8  | Nelson <b>Buss</b> *BR.28-OUT-1935                    | e | Irene Ferreira Simette                                  |
| 8.9  | Lídia Buss<br>*BR.29-AGO-1937                         | e | Aroldo <b>Krüger</b><br>*BR.16-JUL-1934-†BR.21-DEZ-2003 |
| 8.10 | Nestor <b>Buss</b><br>*BR.01-NOV-1940                 | e | Elenira Alberti Camargo<br>*BR.21-AGO-1940              |
| 8.11 | Claira Buss *BR.01-JUL-1945                           | - | solteira  |
| 7.5  | Bárbara Buss (PG.15-SET-1922)<br>*BR.24-ABR-1900-†BR. | e | Israel <b>de Mattos</b><br>*BR. 1899 - †BR.             |

Sem descendência.



- |     |   |   |  |          |
|-----|---|---|--|----------|
| 7.6 | Pedro Francisco <b>Buss</b> (PG.05-JUL-1924)<br>*BR.08-OUT-1901-†BR.18-JUN-1995 | e | Amália Ditzel<br>*BR.20-JAN-1905-†BR.28-JAN-1990 | 202(6.2) |
|-----|---|---|--|----------|

E outra foto da família das Bodas de Prata, tirada em Ponta Grossa-PR-Brasil, em 05 de julho de 1949 e estão nela, da esquerda para a direita, além do casal, os filhos, genro e nora: Atrás, em pé: Clotildes - Ambrózio - Agostinho Achiles. Sentados: Lesco Adalberto e Selma Brunilda Hilgenberg

- |     |  |   |  |             |
|-----|--|---|--|-------------|
| 8.1 | Arnaldo <b>Buss</b> *BR.05-MAI-1925-†BR.10-AGO-1926                        |   |  |             |
| 8.2 | Achilles <b>Buss</b><br>*BR.27-MAI-1926                                    | e | Selma Brunilda Hilgenberg<br>*BR.17-SET-1930 | 303(5.3)    |
| 8.3 | Aluizio <b>Buss</b> *BR.07-OUT-1929-†BR.20-DEZ-1930                        |   |  |             |
| 8.4 | Pedro Arnaldo <b>Buss</b> *BR.10-AGO-1930-†BR.07-OUT-1930                  |   |  |             |
| 8.5 | Clotildes Buss<br>*BR.03-MAI-1931  | e | Lesco Adalberto <b>Krainski</b><br>*BR.      |             |
| 8.6 | Agostinho Jorge <b>Buss</b><br>*BR.11-JAN-1932-†BR.07-OUT-1983             | e | Nancy Pietrobelli<br>*BR.                    | F. 774(4.1) |
| 8.7 | Cleonice Buss *BR.25-MAR-1933-†BR.05-JAN-1934                              |   |  |             |
| 8.8 | Ambrózio <b>Buss</b><br>*BR.11-NOV-1934                                    | e | Cleonice Izabel Burgardt<br>*BR.05-NOV-1935  | 153(9.5)    |
| 8.9 | Afonso <b>Buss</b><br>*BR.23-AGO-1936                                      | e | Maria Cordeiro<br>*BR.                       |             |
| 7.7 | André <b>Buss</b> Sbr. (PG.01-FEV-1941)<br>*BR.29-DEZ-1903-†BR.14-NOV-1979 | e | Irene Schöenberger<br>*BR.24-DEZ-1920        | 588(3.9)    |

Foto do casamento e outra da família, **na página seguinte**, tirada em Ponta Grossa, no ano de 1966 e estão nela, além do casal, todos filhos.





- 8.1 Geni Buss  
\*BR.03-JAN-1942
- 8.2 Érica Buss  
\*BR.23-JAN-1945
- 8.3 Geraldo **Buss**  
\*BR.11-JUL-1948
- 8.4 Vicente **Buss**  
\*BR.05-ABR-1951
- 8.5 David **Buss**  
\*BR.12-ABR-1952
- 8.5 David **Buss**  
\*BR.12-ABR-1952
- 8.6 Roberto **Buss**  
\*BR.07-JUN-1954
- 8.7 Lucy Buss  
\*BR.09-JAN-1960

- e Alfredo **Klüber**  
\*BR.19-JUN-1936
- e Wilson **Wosgrau**  
\*BR.16-SET-
- e Carol May  
\*USA.13-SET-
- e Amélia Lopes  
\*BR.09-JAN-
- e 1ª Ana Maria Bühner  
\*BR.17-NOV-
- e 2ª Etel Santos Donato  
\*BR.25-NOV-1964
- e Rosilda Gorte  
\*BR.28-AGO-
- solteira?

7.8 Adão **Buss** (02-ABR-1932)  
\*BR.07-MAI-1906-†BR.11-JAN-1996

e 1ª Emília Denck  
\*BR. 1909 -†BR.16-ABR-1938

188(3.13)

8.1 Irva Buss  
\*BR.16-ABR-1938

e João **Souza**  
\*BR.



7.8 Adão Buss  
\*BR.07-MAI-1906-†BR.11-JAN-1996

e

2ª Izaura Mendes  
\*BR.25-DEZ-1920-†BR.

Casaram-se em Ponta Grossa, em  
01 de janeiro de 1939.

8.2 Izabel Buss  
\*BR.03-OUT-1939

e Levi Neves **Camargo**  
\*BR.

- 8.3 Shirley da Conceição Buss  
\*BR.21-ABR-1940
- 8.4 João Darci **Buss**  
\*BR.07-NOV-1943
- 8.5 Leoni Buss  
\*BR.06-JAN-1945
- 8.6 Odair **Buss**  
\*BR.14-ABR-1946
- 8.7 Laertes **Buss**  
\*BR.25-JUN-1947
- 8.8 José Adir **Buss**  
\*BR.10-DEZ-1951
- 7.9 Amália Buss  
\*BR.12-OUT-1908-†BR.26-NOV-1990
- 7.9 Amália Buss  
\*BR.12-OUT-1908-†BR.26-NOV-1990
- 7.10 Anna Buss (21-DEZ-1928)  
\*BR.15-OUT-1910-†BR.13-MAR-1996
- 7.11 Alfredo **Buss**  
\*BR.01-JUN-1914-†BR.13-JUN-1968
- 8.1 Vera Regina Buss  
\*BR.06-FEV-1944
- 8.1 Vera Regina Buss  
\*BR.06-FEV-1944
- 8.2 Sonia Lia Buss \*BR.07-ABR-1945
- 8.3 Liana Mary Buss  
\*BR.05-JUL-1946-†BR.05-JUL-1989
- 8.4 Carlos Francisco **Buss**  
\*BR.15-JAN-1948
- 8.5 Leda Geanini Buss  
\*BR.30-MAR-1950
- e Eugenio **Rosa**  
\*BR.05-SET-1927-†BR.30-JUL-1996
- e Ivonete Talevi  
\*BR.
- e Altair **Hilgenberg**  
\*BR.
- e Vilma Iansen  
\*BR.
- e Ivonete Dalzotto  
\*BR.
- e Lenita Miranda  
\*BR.
- e 1º João Martin **Gorte** 242(3.7)  
\*BR.11-NOV-1904-†BR.16-AGO-1984
- e 2º Reinaldo **Schemberger** 587(3.11)  
\*BR.29-NOV-1916-†BR.23-MAR-1944
- e José **Burgardt** 153(8.4)  
\*BR.05-NOV-1901-†BR.
- e Ligia Antunes  
\*BR.12-JUN-1924-†BR.06-JAN-1951
- e 1º Afonso Celso **Coelho**  
\*BR.02-DEZ-1938
- e 2º Joel Brandisio **Taborda**  
\*BR.26-NOV-1945
- solteira
- e Eduguay Lourenço **Braiz**  
\*BR.27-JUL-1946
- e Tania Cristina Mello Salvador  
\*BR.02-NOV-1955
- e Roberto Frederico **Mehry**  
\*BR.23-FEV-1950

7.12 Antonio **Buss**  
\*BR.14-JUL-1912-†BR. 1916

7.13 Jorge **Buss**  
\*BR.18-MAR-1916  
†BR.08-MAR-1935

Foto dos gêmeos tirada em 1926,  
e do Jorge, aproximadamente de 1934.



7.14 Eduardo **Buss**  
\*BR.18-MAR-1916-†BR.

e

1ª Hilda Simette  
\*BR.28-AGO-1924-†BR.02-NOV-1969

Foto do seu casamento e outra da década de 1950.



- |      |  |   |   |                                       |
|------|--|---|---|---------------------------------------|
| 8.1  | Cirineu <b>Buss</b><br>*BR.13-JAN-1942                   | e | Tereza Liebel<br>*BR.30-JUL-1947                                    |                                       |
| 8.2  | Odir José <b>Buss</b><br>*BR.20-ABR-1951                 | e | Ivete Feclhauer<br>*BR.23-JAN-1951                                  |                                       |
| 8.3  | Omar Paulo <b>Buss</b><br>*BR.19-JUL-1958                | e | Arlete Meurer Oliveira<br>*BR.05-JUN-1960                           |                                       |
| 8.4  | Odimir Eduardo <b>Buss</b> *BR.14-JAN-1964               |   |   |                                       |
| 7.14 | Eduardo <b>Buss</b><br>*BR.18-MAR-1916                   | e | 2ª Roseli de Jesus Castro<br>*BR.07-JUL-1949                        |                                       |
| 8.5  | Regiane de Jesus Buss *BR.25-AGO-1971                    |   | <b>8.6</b>  | Roseane de Jesus Buss *BR.19-NOV-1973 |
| 8.7  | Ricardo Adriano <b>Buss</b> *BR.03-AGO-1976              |   |   |                                       |
| 7.15 | Maria Buss<br>*BR.11-MAI-1920-†BR.06-JUL-1983            | e | Angelo <b>Dal'Col</b> Junior<br>*BR.07-JAN-1907-†BR.30-JUN-1970     |                                       |
| 8.1  | Marina de Lourdes Dal' Col                               | e | Antonio Rodrigues <b>da Luz</b>                                     |                                       |
| 8.2  | Mario Dal'Col  | - | solteiro  |                                       |
| 8.3  | Marli Dal' Col   | e | Olívio Mendes de <b>Oliveira</b>                                    |                                       |
| 8.4  | Mauro <b>Dal'Col</b>                                     | e | Maria Helena  |                                       |
| 8.5  | Maurali <b>Dal'Col</b>                                   | e | Neuza Silveira  |                                       |
| 6.2  | Elisabetha Buss (Marienberg? 1893)<br>*R. 1875 - †Arg. ? | e | Philipp ( <b>Diehl</b> )? ou ( <b>Mehl</b> )?<br>*R. 1872 - †Arg. ? |                                       |

**Obs.:** Devido terem emigrado para a Argentina no início do século, e por ninguém saber para onde, e também, por não lembrarem o sobrenome correto de Philipp, desconhece-se os seus descendentes. Parece que aos que recordavam vagamente deles, que o sobrenome dele era Diehl e que era irmão de Anna Margretha (a menos que o nome dele fosse composto, ou eram dois irmãos com o mesmo nome, porque o irmão Philipp dela morava nos USA) ou ainda que talvez fosse Mehl. Ao deixarem o Brasil já tinham quatro filhos:

- |     |   |     |     |     |   |     |      |          |
|-----|---|-----|-----|-----|---|-----|------|----------|
| 7.1 | Elisabetha  | 7.2 | Eva | 7.3 | Margretha   | 7.4 | Paul |          |
| 6.3 | Barbara Buss (PG.13-FEV-1904)<br>*R. 1884 - †BR.06-ABR-1925 |     |     | e   | Marthin <b>Sachs</b><br>*BR. 1880 - †BR.25-ABR-1926 |     |      | 487(5.2) |



- |            |  |   |  |          |
|------------|--|---|--|----------|
| <b>6.4</b> | Andreas <b>Buss</b> (PG. 1916)<br>*R.28-OUT-1891-†BR.08-JUN-1954 |   |  |          |
|            |  | e |  |          |
|            |  |   | 1ª Maria Augusta Weiber<br>*BR. 1897 - †BR.12-FEV-1927 | 755(3.3) |

- |     |   |   |  |   |
|-----|---|---|--|---|
| 7.1 | João <b>Buss</b> Sbr.<br>*BR.20-AGO-1917-†BR.15-DEZ-1977        | e | Francisca Chikowski<br>*BR.                |   |
| 8.1 | Leila Buss  | e | João <b>Barbosa</b>                        | A |
| 7.2 | Otávio <b>Buss</b><br>*BR.20-MAI-1920-†BR.17-MAI-1982           | e | Maria Ribeiro<br>*BR.14-JUL-1923           |   |
| 8.1 | Mario Augusto <b>Buss</b><br>*BR.20-MAI-1943                    | e | Rosemary de Paula<br>*BR.02-JUL-1944       |   |
| 8.2 | Luís Carlos <b>Buss</b><br>*BR.10-AGO-1944                      | e | 1ª Tania Mara Sevinski<br>*BR.05-MAI-1949  |   |
| 8.2 | Luís Carlos <b>Buss</b><br>*BR.10-AGO-1944                      | e | 2ª Terezinha Inês Telod<br>*BR.15-JUL-1948 |   |
| 8.3 | Ubirajara Miguel <b>Buss</b><br>*BR.27-MAR-1947-†BR.05-NOV-1997 | e | Marilene Sturmer<br>*BR.11-JUN-1953        |   |
| 8.4 | Ubiratan José <b>Buss</b><br>*BR.07-OUT-1952                    | e | Viviane Buss<br>*BR.23-OUT-1949            |   |
| 8.5 | Célia Mara Buss<br>*BR.10-AGO-1959                              | e | Hildo <b>Baiak</b>                         | A |
| 8.6 | David Otávio <b>Buss</b><br>*BR.04-AGO-1964                     | e | Eneide Lopes<br>*BR.14-MAR-1962            |   |
|     |   |   | *BR.19-MAR-1968                            |   |

- |     |  |   |  |
|-----|--|---|--|
| 7.3 | Helena Buss<br>*BR.22-JAN-1922-†BR.22-NOV-1971 | e | Antonio <b>Lopes</b> Sbr.<br>*BR.29-OUT-1929-†BR.20-MAI-1998 |
| 8.1 | Vilmar <b>Lopes</b>                            | e | Vera ?   |
| 8.2 | Lizete Aparecida Lopes                         | e | Hélio <b>Seni</b>  |
| 7.4 | Efigênia Buss<br>*BR. 1924?                    | e | Vitório <b>Nunes</b>   |
| 8.1 | Mirlei Nunes                                   | e | ? ?  |
| 8.2 | Mirian Nunes                                   | e | Raimundo ?   |

- 6.4 Andreas **Buss**  
\*R.28-OUT-1891-†BR.08-JUN-1954

e

2ª Djanira Quadros  
\*BR.19-SET-1907-†BR.05-MAI-1995

Casaram-se em Ponta Grossa, em 17 de dezembro de 1927.  
Sem descendência.



- 6.5 Johannes **Buss**  
\*R.23-OUT-1893-†BR.28-MAI-1975

e

Eurídia Weiber 755(3.5)  
\*BR.03-OUT-1903-†BR.31-MAI-1973

Casaram-se em P.Grossa, em 02-MARÇO-1919.



Outra foto do casal com alguns familiares e conhecidos, tirada em Ponta Grossa, em 1972/3.  
Estão nela, da esquerda para a direita: (uma não reconhecida)? – Olívia – Mirian Bach e Reinaldo Bodin – (um não reconhecido)? - (um não reconhecido)? – Tuffi Abib e Maria de Lourdes – (uma não reconhecida)? – Eurídia Weiber - Johannes Buss – Mirna – Ivens Anigel Anelli e Otto Schenfelder. Na frente, as crianças: Marcos Aurélio Abib – Maria Perpétua Abib– Marcio - Cristóvão Abib – Kleber George Bodin e Zaclis de Fátima B. Bodin.

- |     |  |   |   |
|-----|--|---|---|
| 7.1 | Olívia Buss<br>*BR.25-JAN-1920-†BR.10-JUL-1993                 | e | Alberto Thilen <b>Bach</b> 95(4.5)<br>*BR.25-ABR-1916-†BR.07-MAI-1968 |
| 7.2 | Altevir Antonio <b>Buss</b><br>*BR.29-ABR-1922-†BR.06-DEZ-1977 | e | Odete Justus F. 348(4.2)<br>*BR.20-NOV-1926-†BR.25-FEV-1988           |
| 8.1 | Carlos João <b>Buss</b><br>*BR.30-AGO-1944                     | e | Sirlei Szeremeta #<br>*BR.21-OUT-1961                                 |
| 8.2 | Sonia Marisa Buss<br>*BR.04-MAR-1945                           | e | Valdenir Costa <b>Cruz</b><br>*BR.30-AGO-1936                         |



8.3	Tânia Mara Buss *BR.29-ABR-1947	e	Tomás <b>Szeremeta</b> # *BR.15-JUL-1941	
8.4	Altevir Cesário <b>Buss</b> *BR.06-NOV-1950	-	solteiro	
8.5	Zuleica Maria Buss *BR.24-FEV-1951	e	Licio <b>Horobinski</b> *BR.15-NOV-1949	
8.6	Pedro Osni <b>Buss</b> *BR.05-MAR-1955	e	Altair Carneiro *BR.13-MAI-1961	
7.3	Alvina Buss *BR.17-MAI-1923	e	Alfredo <b>Trentin</b> *BR.27-DEZ-1916-†BR.25-AGO-1979	
	Ele era filho de: Luiz <b>Trentin</b> *BR.17-JUL-1886-†BR.29-JUL-1944	e	Sofia Ganz *BR.15-ABR-1893-†BR.11-JUL-1983	
8.1	João Luís <b>Trentin</b> *BR.10-OUT-1939	e	Marlene Santine Leti *BR.22-SET-	
8.2	Pedro Alfredo <b>Trentin</b> *BR.30-JUN-1947	e	Ana Maria Suckow *BR.22-AGO-	
8.3	Maria de Fátima Trentin *BR.20-MAR-1954	e	Antonio <b>Santos</b> *BR.17-JUN-	
7.4	Maria de Lourdes Buss *BR.10-DEZ-192?	e	Tuffi <b>Abib</b> *BR.10-FEV-1922-†BR.	
8.1	Maria Perpétua Abib	e	João Augusto Antero	
8.2	Marcos Aurélio <b>Abib</b>	e	Marilene Godoy	
8.3	Marcio Cristovão <b>Abib</b>			
7.5	Darci João <b>Buss</b> *BR.13-ABR-1933-†BR.22-ABR-1959 - solteiro			
7.6	José Lourival <b>Buss</b> *BR.22-JUL-1937	e	Maria Heloisa Gortadello *BR.12-MAR-1942	
8.1	Darci João <b>Buss</b> *BR.29-JUL-1959	e	Maria do Carmo *BR.	
8.2	Francisco José <b>Buss</b> *BR.01-MAI-1961			
8.3	Maria de Fátima Buss *BR.08-SET-1963	e	David <b>Miranda</b> *BR.	
8.4	David Robenson <b>Buss</b> *BR.23-JUL-1965			
6.6	Anna Margarida Buss (PG.03-JAN-1920) *BR.29-SET-1899-†BR.16-SET-1972	e	Miguel <b>Camlofski</b> *BR.25-AGO-1895-†BR.05-JUL-1956	360(6.4)
5.2	Margretha Buss (Sem.1868) *R. 1853 -†BR.17-SET-1941	e	Franz <b>Schwab</b> *R. 1849 -†BR.03-JUN-1942	598(5.2)
5.3	Kaspar <b>Buss</b> *R. 1854 - †R.?			
5.4	Philipp <b>Buss</b> (Marienberg 1876?) *R. 1858? -†R. após 1918	e	Maria ? *R. 1858? -†R. após 1918	



6.1	Gottlieb <b>Buss</b> (R. 1904?) *R. 1880? -†BR. 1931	e	Katharina Brendell *R.10-FEV-1883-†BR.28-MAI-1971	147(2.1)
-----	---	---	--	----------

Foto tirada em Lança/Porto União da Vitória-Paraná-Brasil, em 13 de fevereiro de 1929. Pessoas reconhecidas na foto: 5ª pessoa, na frente do homem, Maria – 8ª na frente do homem moreno, Anna – João? na frente

do homem e ao lado dode chapéu, avô Georg Brendell – Susana (4ª na frente) – Katharina Brendell (c/Rosa, no colo) – Os noivos Cantídia e Felix – Gottlieb Buss (c/Felipe, no colo) – Helena (c/vestido branco e cinto preto) – José ( na frente do pai e ao seu lado, sentado no chão, o seu padrinho Heinrich Ortmann).

7.1	Felix <b>Buss</b> (U.V.23-FEV-1929) *R. 1905? -†BR.	e	Cantídia Santos *BR.
7.2	Anna Buss *R. 1909? -†BR.	-	solteira c/ descendência
7.3	João <b>Buss</b> *BR. 1912? -†BR.	e	Nair ? *BR.
7.4	Maria Buss *BR.29-DEZ-1914-†BR.20-JUL-1986	e	Antonio José <b>Alves</b> *BR.20-JUL-1914-†BR.22-FEV-1964
7.5	Susana Buss *BR.15-MAR-1916-†BR.??-JUL-2004		solteira
7.6	Helena Buss *BR. 1919?	e	Virgílio Carneiro <b>Gomes</b> *BR.
7.7	José <b>Buss</b> *BR.23-JAN-1921	e	Maria Correia *BR.02-MAI-1918-†BR.26-JAN-1997
7.8	Felipe <b>Buss</b> *BR.22-SET-1925-†BR.05-JAN-1998	e	Daltiva Silva *BR.12-JUL-1941
7.9	Rosa Buss *BR.28-JUL-1927	e	Raul <b>Blanski</b> *BR.25-SET-1925
6.2	....		
6.11	Peter <b>Buss</b> *R.15-AGO-1898-†BR.25-ABR-1980		

e

Elisabetha Ackermann  
\*R.31-JAN-1898-†BR.08-JAN-1987

214(3.1)



Casaram-se em Curitiba, em 1919.

7.1	Adão <b>Buss</b> (PG.09-FEV-1946) *BR.04-NOV-1920-†BR.26-FEV-1996	e	Amália Max *BR.13-JUL-1929-†BR.	416(4.2)
7.2	Alvino <b>Buss</b> (PG.21-FEV-1944) *BR.20-JUN-1922-†BR.02-JAN-1991	e	Maria Max *BR.25-MAR-1927-†BR. 1992	416(4.1)
7.3	Jacob <b>Buss</b> (PG.19-NOV-1949) *BR.16-JUN-1924-†BR.19-DEZ-19??	e	Nahir Jussara Schemberger *BR.03-JUN-1930	588(4.1)
7.4	Helena Buss (PG.08-NOV-1947) *BR.19-AGO-1926	e	1º Constantino <b>Borsato</b> *BR.06-JAN-1926-†BR.08-MAI-1969	
7.4	Helena Buss *BR.19-AGO-1926	e	2º Augusto Nadal <b>Lantmann</b> *BR.27-DEZ-1917	
7.5	Érika Buss *BR. 1928 -†BR. 1930	-		
7.6	Alfredo <b>Buss</b> *BR.13-JUL-1930-†BR.27-DEZ-1990	e	Angelina Goulart *BR.	
7.7	Mercedes Buss *BR.05-SET-1932-†BR. 1934/5			
7.8	Leoni Buss *BR.19-JUL-1933	e	Aquiles <b>Signori</b> *BR.	
7.9	Olívia Buss *BR.04-FEV-1934	e	Luís <b>Kaiut</b> *BR.	
7.10	Bertoldo <b>Buss</b> *BR.22-JAN-1939	e	Eugênia Wiechinieski *BR.	
7.11	Geraldo <b>Buss</b> *BR.23-ABR-1944	e	Elsa (Santos)? *BR.	

2.3	Maria Sybilla Buss *A. 1759 - †R. antes de 1816	e	Johann Georg <b>Kloster</b> *A. 1758 - †R. 1817	373(3.7)
2.4	Kaspar Buss *A. 1760 - †R. 1821	e	Charlotte Daum (da Col. Göbel) *A. 1761 - †R. antes de 1834	
2.5	Anna Maria Buss *R. 1767 - †R.	e	Wilhelm <b>Heinz</b> *A. 1757 - †R.	

FAMÍLIA DE (Brasil e Valle Maria e Crespo-ER-Argentina)

1.1	JOHANNES <b>BUTWILOFSKI</b> *R. 1856 - †Arg.	e	KATHARINA USSENDIGER *R. 1860? - †Arg.	
2.1	Johann Peter <b>B.</b> (Cr.07-NOV-1899) *R. 1877 - †Arg.	e	Maria Catarina Lambrecht * <b>BR.</b> 1881 - †Arg.	400(2.2)
3.1	...			
3.7	Cristina Budwilofski *Arg.01-FEV-1912			
2.2	Franz <b>Butwilofski</b> (Cr.10-MAI-1904) *R. 1883 - †Arg.	e	Elisa Rickert *Arg. 1883 - †Arg.	
2.3	José <b>Butwilofski</b> (Cr.18-AGO-1908) * <b>BR.</b> 1886 - †Arg.	e	Ana Maria Schaab *Arg. 1889 - †Arg.	
2.4	João <b>Butwilofski</b> (Cr.08-ABR-1913) * <b>BR.</b> 1889 - †Arg.	e	Benedicta Berns *Arg. 1893 - †Arg.	
3.1	María Victoria Butvilofski *Arg.29-JAN-1914-†Arg.	-	? ?	
3.2	Ricardo <b>Butvilofski</b>	-	solteiro	
3.3	Hildegar Butvilofski *Arg.22-DEZ-1917-†Arg.	?	?	
3.4	Juan Adán <b>Butvilofski</b> *Arg.10-SET-1919-†Arg.	-	Tornasa Ramos *Arg. 1917-†Arg. 2007	
4.1	Ester Butvilofski *Arg. 1940	e	1º Mário René <b>Rodríguez</b> *Arg.	
4.1	Ester Butvilofski *Arg. 1940	e	2º ? <b>Báez</b> *Arg.	
4.2	Juan Carlos <b>Butvilofski</b> *Arg.26-ABR-1942	e	Sara Sofia Felipoff *Arg. 1949	
4.3	María Butvilofski *Arg. 1944?	e	? ?	
4.4	Juan Domingos <b>Butvilofski</b> *Arg.28-AGO-1946	e	Ida Nürenberger *Arg.16-ABR-1941	
4.5	María Eva Butvilofski			
4.6	María Manuela Butvilofski			
4.7	Elisa Beatriz Butvilofski	e	Fidel <b>Cuenca</b>	
4.8	Oscar <b>Butvilofski</b>	e	1ª Ramona Victoria Maidan	
4.8	Oscar <b>Butvilofski</b>	e	2ª Marta Ramona Villanueva	
4.9	Américo Raúl <b>Butvilofski</b> *Arg. 1955 - †Arg. 1957			
3.5	Victor <b>Butvilofski</b>	-	solteiro	
3.6	María Butvilofski *Arg.21-JUL-1921-†Arg.23-NOV-1990			
3.7	Félix <b>Butvilofski</b> *Arg.19-FEV-1924			
3.8	Francisco <b>Butvilofski</b> *Arg.05-OUT-1925-†Arg.05-OUT-1985			
3.9	Ana Butvilofski *Arg.09-OUT-1927-†Arg.13-JUL-1930			
3.10	Roberto <b>Butvilofski</b> *Arg.24-JAN-1929-†Arg.12-FEV-1973	e	? ?	
3.11	Rodolfo <b>Butvilofski</b> *Arg.09-DEZ-1931	e	Etelinda Di Pietro *Arg. 1930	
3.12	Rita Butvilofski *Arg.18-MAI-1935-†Arg.24-JUN-2004	e	? ?	
2.5	Catarina But. (Cr.23-ABR-1912) * <b>BR.</b> 1892 - †Arg.	e	Juan <b>Berns</b> *Arg. 1889 - †Arg.	
2.6	Leocádia But. (Cr.10-ABR-1913) * <b>BR.</b> 1894 - †Arg.	e	Juan <b>Krapp</b> *Arg. 1889 - †Arg.	
2.7	José <b>Butvilofski</b> (2º) *Arg? 1895 - †Arg.31-MAR-1900			
2..8	Juliana Butwilofski (Cr.21-OUT-1915) *Arg. 1898 - †Arg.	e	Peter <b>Vollmer</b> *R. 1889 - †Arg.	700(6.1)

FAMÍLIA DE ( Faxinalzinho ) Evangélicos

1.1	GOTTLIEB <b>CHRISTENSOHN</b> (R. 1828?)e *R. 1810? - †R? 1875?		MARIA KATHARINNA DIEHL *R. 1810? - †R? 1875?	
2.1	Jakob <b>Christensohn</b> (Schäffer 1852) *Schäffer-Samara-R. 1830 - †BR.	e	Katharina ? *R. 1833 - †BR.	
Embarcou no navio Santos, sob o comando do Capitão Heidorn, com destino ao porto de Paranaguá-Paraná-Brasil em 19 de fevereiro de 1878. Proveniente de Schäffer. Conforme lista de passageiros do Porto de Hanburg-Alemanha.				
3.1	Johann Philipp <b>Christensohn</b> *Schäffer-Samara-R. 1853 - †BR.	e	Elisabetha ? *R. 1853 - †BR.	
4.1	Gottfried <b>Christensohn</b>		*R. 1875 - †BR.	
4.2	....			
4.4	Felippe <b>Christensohn</b> *BR. 1881? - †BR.	e	? ? *BR.	
(5.1	Margarida Christensohn)		*BR.15-JUL-1924	
(5.2	Luiza Christensohn)		*BR.07-OUT-1925-†BR.07-FEV-1927	
4.5	....			
3.2	(Johann) Christian <b>Christensohn</b> *R. 1857 - †BR. 1945	e	Maria Margretha Albach *R. 1859 - †BR. 1947	80(2.2)
4.1	Johann Christian <b>Christensohn</b> *R. 1877? -†BR.	e	Julia Wigand *BR. 1880? -†BR.	721(3.3)
5.1	....			
5.3	Jacob <b>Christensohn</b> (Pal.28-SET-1929) *BR. 1904?	e	Julia Wiegand *BR. 1910?	721(4.5)
<b>Obs.:</b> neste casamento constava ele (5.3) como irmão do (4.1) e não filho, porém parentes afirmam com certeza que ele é filho do 4.1 acima e não irmão!?. Ou havia um casal homônimo?				
6.1	Ary <b>Christensohn</b> (Pal.20-SET-1952) *BR.14-ABR-1932	e	Maria de Paula Cardoso *BR.07-NOV-1932	
4.2	João Frederico <b>Chris.</b> (Pal.05-OUT-1912) *BR.22-SET-1879 -†BR.	e	Catharina Sofia Albach *BR.27-SET-1882-†BR.	80(3.1)
5.1	Clara Christensohn (Pal.06-ABR-1934) *BR.12-AGO-1913-†BR.	e	Adolpho <b>Hartmann</b> *BR.05-SET-1908-†BR.	271(6.4)
4.3	Henrique <b>Christensohn</b> (Pal.01-FEV-1908) e *BR.06-JAN-1881-†BR.		Margarida Margraf *BR.14/8-SET-1886-†BR.	414(5.1)
5.1	Jacob <b>Christensohn</b>		*BR.20-SET-1905-†BR.	
5.2	Maria Sofia Christensohn (Pal.31-DEZ-1938)e *BR.02/3-JAN-1910-†BR.		Frederico <b>Ristov</b> *BR.02-JUL-1904-†BR.	
5.3	Anna Christensohn (Pal.27-SET-1935) *BR.18-DEZ-1913	e	Godofredo <b>Schweigert</b> *BR.07-NOV-1909-†BR.	642(3.4)
5.4	Gottlieb <b>Christensohn</b> *BR. 1915?	-	solteiro	
5.5	Emília Christensohn	-	solteira	
5.6	Elisa Christensohn	-	solteira	
5.6	Guilhermina Christensohn (Pal.12-JAN-1945)e *BR.23-OUT-1922-†BR.		Alfredo <b>Eurich</b> *BR.14-SET-1915-†BR.	222(4.3)
5.8	Ida Christensohn		*BR.02-JUN-1917	
5.9	Alfredo <b>Christensohn</b>		*BR.08-FEV-1922	
5.10	Noêmia Christensohn		*BR.20-OUT-1923	
5.11	Adão <b>Christensohn</b>		*BR.10-JUN-1924	
4.4	Anna Elizabeth Christ. (Pal.24-DEZ-1907) e *BR.03-AGO-1888-†BR.		Frederico <b>Hartmann</b> *BR.02-ABR-1882-†BR.	274(6.1)
4.5	João Gottlieb <b>Christ.</b> (Pal.03-JAN-1922) e *BR.16-OUT-1889-†BR.		Maria Elisabeth Eurich *BR.18-JUN-1899-†BR.	222(3.13)
5.1	Ewaldo <b>Christensohn</b>	e	Maria Eurich	
5.2	Laura Christensohn	e	Arnaldo <b>Hartmann</b>	
5.3	Ida Christensohn	e	Lauro <b>Pereira</b>	
5.4	Otília Christensohn	e	? ?	
5.5	Leonor Christensohn	e	Pedro <b>da Luz</b>	



4.6	Felippe <b>Christensohn</b> (Pal.20-MAI-1916) e *BR.31-MAI-1892-†BR.	e	Catarina Margarida Margraf *BR. 1896 -†BR.	414(5.4)
5.1	Frederico <b>Christensohn</b> (Pal.27-SET-1941) e *BR.15-NOV-1916-†BR.		Alzira Rein *BR.19-JUN-1922-†BR.	459(4.2)
5.2	Germano <b>Christensohn</b> *BR.15-NOV-1916-†BR.			
5.3	Helena Christenson (13-DEZ-1927) e *BR.22-SET-1921-†BR.	e	Germano <b>Stadler</b> *BR.06-AGO-1913-†BR.	653(6.3)
5.4	Frida Christensohn			
5.5	Margarida Christensohn			
5.6	Anna Christensohn			
5.7	Paulina Christensohn			
5.8	Osmar <b>Christensohn</b>			
5.9	Guilherme <b>Christensohn</b>			
4.7	Sofia Christensohn e *BR.24-SET-1896-†BR.23-JUL-1937	e	Gaspar <b>Hornus</b> *BR.23-FEV-1892?-†BR.10-OUT-19??	327(4.11)
4.8	João <b>Christensohn</b> (Pal.10-ABR-1923) e *BR.07-AGO-1899-†BR.	e	Sophia Ruppel *BR.30-NOV-1896-†BR.	484(3.12)
5.1	Evaldo <b>Christenson</b> (Pal.28-JUL-1951) e *BR.17-SET-1926-†BR.	e	Maria Eurich *BR.07-NOV-1927-†BR.	224(4.10)
5.2	Laura Christenson (Pal.17-FEV-1949) e *BR.02-MAR-1931	e	Arnoldo <b>Hartmann</b> *BR.17-OUT-1923-†BR.	271(6.8)
5.3	Ida Christensohn e	e	Lauro <b>Pereira</b>	
5.4	Otília Christensohn e	e	? ?	
5.5	Leonor Christensohn e	e	Pedro da <b>Luz</b>	
4.9	Gottlieb <b>Christensohn</b> e *BR. 1901? - †BR.	e	Emília Eurich *BR.10-ABR-1917-†BR.	224(4.3)
3.3	Anna Christensohn e *R. 1858 - †BR.	e	? ?	
3.4	Heinrich <b>Christensohn</b> e *R. 1860 - †BR.	e	1ª? Margretha Markgraf *R. 1866 - †BR.entre 1910/16	415(4.6)
4.1	Jacob <b>Christensohn</b> *BR.20-SET-1905-†BR.			
3.4	Heinrich <b>Christensohn</b> e *R. 1860 - †BR.	e	2ª? Sophia Wigand *BR. 1885? - †BR.	722(3.4)
4.2	Ida Christensohn *BR.02-JUN-1917		<b>4.3</b> Alfredo <b>Christensohn</b> *BR.08-FEV-1922	
4.4	Noêmia Christensohn *BR.20-OUT-1923		<b>4.5</b> Adão <b>Christensohn</b> *BR.10-JUN-1924	
3.5	Katharina Elisabetha Christensohn *R. 1864/8 - †BR.			
3.6	Gottlieb <b>Christensohn</b> *R. 1868/70 - †BR.			
3.7	Maria Anna Elisabetha Christensohn *R. 1873 - †BR.			
3.8	Johannes <b>Christensohn</b> *R. 1875 - †BR.			
3.9	Johann <b>Christensohn</b> *R.??-DEZ-1877 - †BR.			
2.2	Helena Christensohn e *R. 1838 -†BR.12-MAI-1905	e	Konrad <b>Schmidt</b> *R.01-ABR-1838-†BR.17-ABR-1929	564(2.1)

FAMÍLIA DE (Uvaia/P.Grossa e Ipiranga)

1.1	GEORG HEINRICH <b>CLOCK</b> (R. 1841?) e *R. 1820? - †	e	BARBARA ? *R. 1823?	
2.1	Maria Clock e *R. 1846? -†Arg	e	1º Johannes <b>Bretz</b> *R. 1842? - †R. 1876?	
2.1	Maria Clock e *R. 1846? -†Arg	e	2º Jakob <b>Steinbach</b> *R. 1843 -†Arg	665(2.1)
2.2	Johann Friederich <b>Clock</b> (R.1869?) e *R. 1848? -†Arg? 1923	e	Anna Philipp *R. 1851? -†Arg? 1936?	
3.1	Anna Clock (10-AGO-1889) e *R.17-DEZ-1873-†BR.02-JUL-1946	e	Johannes <b>Holzmann</b> *R.13-MAI-1868-†BR.27-AGO-1950	316(2.7)
?2.3	Magdalena Clock e *R. 1854 -†Arg.	e	Johannes <b>Wagner</b> *R. 1854 -†Arg.	708(2.1)
2.4	....			

2.6 Michael **Clock**  
 \*R.09-AGO-1856-†BR.27-JUL-1909

e

Magdalena Wagner  
 \*R. 1859 - †BR.18-JUN-1933

708(2.3)



Casaram-se na Rússia em 1875 e imigraram para o Brasil.

- 3.1 Catarina Margarida Clock \*BR.17-DEZ-1877-†BR.  
 \*Obs.:Este foi o primeiro batizado de Alemães do Volga em Ponta Grossa. Os padrinhos foram: Edward **Werner** e Katharina **Alterborn**, com certeza, famílias que deixaram o País.
- 3.2 Anna Catarina Clock (PG.27-JUN-1902) e 1º João **Kurscheidt** 399(2.1)  
 \*BR. 29-JUN-1879-†BR. \*BR. 1878-†BR.
- 3.2 Anna Catarina Clock (PG.04-SET-1937) e 2º Johann David **Hilgenberg** 303(3.5)  
 \*BR.29-JUN-1879-†BR. \*R.27-MAI-1874-†BR.07-NOV-1946
- 3.3 Miguel **Clock** (23-AGO-1902) e Margarita Heim 289(2.6)  
 \*BR.08-DEZ-1881-†BR. \*Arg. 1883-†BR.20-DEZ-1942
- 4.1 Alvina Clock (PG.10-FEV-1923) e Alfredo **Keppe**  
 \*BR.21-DEZ-1903-†BR.18-MAR-1971 \*BR. 1898-†BR.
- Ele era filho de: João **Köppe** †BR. antes de 1923 e Alberta ?
- 4.2 Judith Clock (PG.28-OUT-1922) e Jorge Jacob **Ditzel** 202(6.1)  
 \*BR.17-FEV-1905-†BR.07-AGO-1956 \*BR.09-JUN-1902-†BR.26-MAI-1963
- 4.3 Ovídio **Clock** e Marina Galeske  
 \*BR.01-NOV-1907-†BR. \*BR.
- 4.4 Elydia Clock (PG.02-OUT-1926) e Guilherme **Justus** 353(4.10)  
 \*BR.12-ABR-1910-†BR. \*BR.01-JUN-1907
- 4.5 Rosa Clock (PG.27-FEV-1932) e Antonio **Sekinel**  
 \*BR.06-JAN-1912-†BR. \*BR. \*BR.13-JUN-1904-†BR.
- 4.6 Miguel **Clock** Filho e 1ª Luiza (Alice) Pietrobelli 774(4.7)  
 \*BR.25-NOV-1915 \*BR.(29-ABR-1914†BR.23-NOV-1961)?
- 4.6 Miguel **Clock** Filho e 2ª Constantina Novaski  
 \*BR.25-NOV-1915 \*BR.
- 4.7 Ana Luiza Clock e Julio Eleutério **Santos**  
 \*BR.01-DEZ-1917-†BR.03-DEZ-1987 \*BR. †BR. após 1987
- 4.8 Magdalena Clock e Roberto **Clock** 178(4.3)  
 \*BR.15-JAN-1918-†BR.14-NOV-1968 \*BR.21-MAR-1912-†BR.10-OUT-1964
- 4.9 Oscar **Clock** e Mercedes Godofredo  
 \*BR.31-MAR-1919-†BR.28-MAI-1975 \*BR.26-NOV-1919
- 4.10 Noêmia Clock (PG.24-NOV-1903) e Ermínio Moreira **Bairros**  
 \*BR.23-FEV-1924-†BR.??-DEZ-1992 \*BR.17-FEV-1917-†BR.
- 3.4 Henrique **Clock** (24-NOV-1903) e Maria Christhina Niesing 444(2.3)  
 \*BR.19-JUL-1883-†BR.27-SET-1963 \*BR.01-ABR-1882-†BR.15-JUL-1968
- 4.1 Maria Cristina Clock (PG.21-MAI-1921) e Miguel Frederico **Hilgenberg** 303(4.3)  
 \*BR.12-MAR-1904-†BR.01-JAN-1960 \*BR.10-MAR-1900-†BR.
- 4.2 Lufriido **Clock** (Pal.15-JUL-1937) e Enorymia França  
 \*BR.26-MAI-1907-†BR. \*BR.30-SET-1916-†BR.??-AGO-1993
- 4.3 Albertina Clock (PG.24-OUT-1936) e Kurt Otto Johann **Stemmler**  
 \*BR.03-DEZ-1908-†BR. \*A.04-OUT-1904-†BR.
- 4.4 Eduardo **Clock** (PG.03-SET-1932) e Cecília Della Bernardes  
 \*BR.24-AGO-1910-†BR. \*BR.20-MAR-1923-†BR.
- 4.5 Hilário **Clock** (PG.14-ABR-1934) e 1ª Cecília Schenekenberg 753(3.8)  
 \*BR.13-FEV-1912-†BR.14-MAR-1977 \*BR.16-FEV-1915-†BR.
- 4.5 Hilário **Clock** e 2ª Laura Loureiro =  
 \*BR.13-FEV-1912-†BR.14-MAR-1977 \*BR.08-ABR-1930
- 4.6 Claire Clock (PG.20-MAI-1939) e Carlos **Stein**  
 \*BR.24-OUT-1913-†BR. \*BR.29-AGO-1914-†BR.19-DEZ-1989
- 4.7 Irene Clock (PG.22-MAI-1943) e Darcy **Lima**  
 \*BR.13-OUT-1917-†BR. \*BR.24-AGO-1916-†BR.14-MAR-1976
- 4.8 Amélia Clock \*BR.28-MAR-1919-†BR. solteira
- 4.9 Rivadavia **Clock** e 1ª Sueli Ribas  
 \*BR.05-MAI-1927 \*BR.
- 4.9 Rivadavia **Clock** e 2ª Rosemari Dias  
 \*BR.05-MAI-1927 \*BR.

3.5	José <b>Clock</b> ( 1907 ) *BR.17-JUN-1887-†BR.05-NOV-1968	e	Susana Scheres *BR. 1889 -†BR.09-AGO-1961	560(2.7)
4.1	Clara Clock (PG.18-ABR-1933) *BR.03-MAI-1913-†BR. 1987?	e	Ernesto <b>Hilgenberg</b> *BR.06-JUL-1906-†BR.12-JUN-1972	303(4.5)
4.2	Lauro <b>Clock</b> *BR. 1910? -†BR.09-AGO-19??	e	Clarice ? *BR.	
4.3	Roberto <b>Clock</b> (PG.06-FEV-1937) *BR.21-MAR-1912-†BR.10-OUT-1964	e	Magdalena Clock *BR.15-JAN-1918-†BR.14-NOV-1968	177(4.8)
4.4	Anna Clock *BR. 1914-†BR.22-SET-1977	e	Alexandre <b>Markeleis</b> *BR.	
4.5	Nair Clock *BR. 1916?†BR.	-	solteira	
4.6	Augusto <b>Clock</b> (PG.28-JAN-1945) *BR.22-AGO-1919-†BR.	e	Helena Tochinski # *BR.21-AGO-1928	
4.7	João <b>Clock</b> *BR.22-AGO-1919-†BR.	-	_____	
4.8	Maria Cristina Clock *BR. 1921-†BR.20-AGO-1944	-	solteira	
4.9	Lídia Clock *BR.11-NOV-1925	-	solteira	
4.10	Orlando <b>Clock</b> *BR. 1926-†BR.14-FEV-1977	-	solteiro	
4.11	Alfredo <b>Clock</b> *BR. 1928?-†BR.	e	Nair Kopichaki *BR.	
4.12	Hilda Clock (PG.28-MAI-1949) *BR.01-JAN-1931	e	Arthur <b>Tochinski</b> # *BR.14-ABR-1926	
3.6	Jorge <b>Clock</b> *BR.04-FEV-1885-†BR.30-JUN-1974			
	e			
	Casaram-se em P.Grossa, em 25-JUL-1908.			
	Maria Catarina Margarida Schwab *BR.17-SET-1890-†BR.25-JUL-1974	617(6.6)		
4.1	Rosa Clock (PG.20-NOV-1926) *BR.27-SET-1909-†BR.13-OUT-1983	e	João Jacob <b>Ditzel</b> *BR.27-FEV-1907-†BR.22-JUL-2004	202(6.3)
4.2	Madalena Clock (21-DEZ-1929) *BR.11/3-ABR-1911-†BR.11-MAI-1991	e	Alexandre <b>Nahm</b> *BR.17-SET-1906-†BR.18-MAI-1961	437(4.1)
4.3	Otávio <b>Clock</b> (19-FEV-1938) *BR.07-JUL-1913-†BR.31-JAN-1983	e	Alvina Scheiffer *BR.04-AGO-1920-†BR.??-NOV-2001	554(4.7)
5.1	Ivone Clock *BR.27-JAN-1939	e	Mario <b>Kratsch</b> *BR. 1937	386(4.5)
5.2	Irene Clock *BR.03-MAR-1942	e	Miguel <b>Kiryłowicz</b> *BR.10-AGO-1941-†BR.20-MAR-1986	
6.1	Marcos Antonio <b>Kiryłowicz</b> *BR.16-JAN-1968	e	Maricléia Oliveira *BR.20-ABR-1964	
5.3	Ilda Clock *BR.24-FEV-1949	e	Pedro Alves <b>de Mello</b> *BR.02-ABR-1945	
6.1	Paulo Roberto A. <b>de Mello</b> *BR.28-FEV-1967	6.2	Marisa Alves de Mello *BR.03-SET-1970	
6.3	Marcelo Alves <b>de Mello</b> *BR.09-MAI-1971	6.4	Simone Alves de Mello *BR.17-OUT-1977	
5.4	Vera Lucia Clock *BR.04-JAN-1952	-	solteira	
6.1	Anderson Luciano <b>Clock</b> *BR.21-MAR-1977			
5.5	Telma Regina Clock *BR.12-DEZ-1956	e	João Bodgan <b>Wasilewski</b> *BR.08-ABR-1959	
6.1	Michela Dayana Clock *BR.15-SET-1978			
4.4	Mercedes Clock *BR. 1917? -†BR.	e	Olivério <b>Scheiffer</b> *BR.20-ABR-1916-†BR. 1986	552(4.6)
4.5	Arthur <b>Clock</b> *BR. 1919? -†BR.	e	Luiza Moreira *BR.	
5.1	Sebastião Airton <b>Clock</b>	e	Orizete ?	
5.2	Luís <b>Clock</b>	e	Iara Neiverth	
5.3	José Altair <b>Clock</b>	e	Natalia Galvão	
5.4	Vilson Antonio <b>Clock</b>	e	Luzia Cardoso	



5.5	Artur <b>Clock</b> Filho	e	Rosalina Maresco	
5.6	Rosemari Fátima Clock	e	Ermínio <b>Krüger</b>	
4.6	Ida Clock *BR. 1921? -†BR.	e	Heitor <b>Scheiffer</b> *BR.	554(4.5)
4.7	Valdomiro <b>Clock</b> *BR. 1923? -†BR.	e	Esmênia Ferreira *BR.	
5.1	Maria de Lourdes Clock	e	Carlos <b>Nahm</b>	437(5.2)
5.2	Marilda Clock	e	Celso <b>Safraider</b>	491(?)
5.3	Maria Alba Clock	e	Valfrido <b>Nahm</b>	437(5.3)
5.4	Carmem Silvia Clock	e	Mauro <b>Barbato</b>	
4.8	Edith Clock *BR.27-JUN-1926	-	solteira	
4.9	Osmário <b>Clock</b> (25-NOV-1950) *BR.21-DEZ-1928-†BR.15-OUT-1998	e	Lourdes Ribeiro *BR.30-MAI-1930	
5.1	Sueli Aparecida Clock *BR.12-DEZ-1951	e	Pedro <b>Tullio</b> Sbr. *BR.28-ABR-1946	
5.2	Neuci Maria Clock *BR.25-FEV-1954	e	Valter <b>Ditzel</b> *BR.	203(7.3)
5.3	Neuza Clock *BR.20-FEV-1955	e	Pedro <b>Hulek</b> *BR.	
5.4	Maria Clock *BR.23-SET-1957	-	solteira	
5.5	Erivaldo <b>Clock</b> *BR.29-MAR-1960	e	Lourdes Dias Nascimento *BR.	
5.6	Marilda Clock *BR.14-AGO-1961	e	José Aparecido <b>Barbosa</b> *BR.10-NOV-1969	
5.7	Josmar <b>Clock</b> *BR.24-JUL-1963	e	Rosangela de Fátima Caillot *BR.	
5.8	Jorge <b>Clock</b> *BR.26-ABR-1965	e	Glaucimary Lima Kraashrar *BR.	
5.9	Geraldo <b>Clock</b> *BR.22-JAN-1968	e	1ª Marlene de Fátima Rodrigues *BR.04-MAI-1965	
4.10	Nelson <b>Clock</b> *BR.21-JAN-1934	e	Catarina Postanowski *BR.	
5.1	Albari <b>Clock</b>	e	Vilma Konhunski	
5.2	Sonia Maria Aparecida Clock	e	<b>5.3</b> Paulo Cesar <b>Clock</b>	
3.7	João <b>Clock</b> (25-JUL-1908) *BR.10-SET-1889-†BR.07-JUL-1956	e	Helena Hardt *BR.11-JUN-1891-†BR.15-FEV-1977	268(3.1)
4.1	Emma Frida Clock (07-DEZ-1925) *BR. 1909-†BR.01-FEV-1933	e	Ernesto <b>Hilgenberg</b> *BR.06-JUL-1906-†BR.12-JUN-1972	303(4.5)
4.2	Valdemar <b>Clock</b>	e	? ?	
4.3	Antenor <b>Clock</b> *BR. 1922-†BR.08-JUL-1980	e	Leoni Keppe *BR.	
2.7	Maria Anna Clock *R. 1860 -†BR.	e	Michael <b>Hegler</b> *R. 1857? -†BR.	283(1.1)

#### FAMÍLIA DE (Curitiba) Católicos

1.1 GEORG **DANDERFER**  
\*R. 1875? - †BR. 1930?

e

CONSTANCE  
\*R. 1878? - †BR. 1935?

Imigraram para o Brasil em 1912.

2.1 Alexander **Danderfer**

2.2 Heinrich **Danderfer**

2.3 Georg **Danderfer**  
\*R. 1903 -†Poa-BR. 1946

e

Barbara Holzmann  
\*R.10-ABR-1906-†Poa-BR.

318(3.1)

Foto tirada em Curitiba-Paraná-Brasil em 1924,  
com o filho Henrique.





3.1	Henrique <b>Danderfer</b> *Ctba-BR. 1923-†Poa-BR. 1934		
3.2	Ana Danderfer *Ctba-BR. 18-OUT-1925-†Poa-BR.	e	Darci <b>Duarte</b> *Poa-BR. -†Poa-BR.
4.1	Alexandre <b>Duarte</b> *Poa-BR. 13-FEV-1949		
3.3	Amalia Danderfer *Poa-BR. 24-MAR-1927	e	Toribio <b>Fauth</b> *Taquara-BR. -†Poa-BR.
4.1	Mauro <b>Fauth</b> *Poa-BR. 18-SET-1947		<b>4.2</b> Percio <b>Fauth</b> *Poa-BR. 16-OUR-1960
3.4	Laura Danderfer *Poa-BR. 05-JUL-1929	e	Manoel <b>T. Branco</b> *Poa-BR. -†Poa-BR.
4.1	Vera <b>T. Branco</b> *Poa-BR. 05-JUL-1949		
3.5	Edmundo <b>Danderfer</b> *Poa-BR. 06-JUL-1931	e	?
4.1	Elaine Danderfer *Poa-BR. 29-JAN-1952	e	? <b>Sauer</b> *Poa-BR.
2.4	Katharina Danderfer *R. 03-JUN-1904-†BR. 24-JUN-1988	e	Johannes <b>Schiebelbein</b> *R. 20-OUT-1892-†BR. 13-MAI-1958
2.5	Maria Danderfer		561(2.4)

FAMÍLIA DE (Johannisdorf/Lapa)

1.1	PETER <b>DÄNING</b> (R.1846?) *R. 1825? - †BR. 1912?	e	KATHARINNA ? *R. 1828? -†BR. 19-JAN-1879	
2.1	Johannes <b>Dening</b> (Lapa 21-OUT-1879) *R. 1856? - †Arg?	e	Klara Graf *R. 1860? - †Arg.	251(2.2)
3.1	Anna Dening (Schiva) (Cr.26-AGO-1898) *BR. 11-AGO-1880 - †Arg.	e	Jakob <b>Asselborn</b> *R. 1878 -†Arg	
3.2	....			
2.2	Peter <b>Dening</b> *R. 1858? - †Arg?	e	Katharina Hess *R. 1861? -†Arg?	
3.1	João <b>Dening</b> *BR. 31-JUL-1879 - †			
3.2	Clara Dening *BR. 31-JUL-1879 - †			
3.3	....			
2.3	Katharina Dening (Lapa 01-JAN-1888) *R. 1869 - †BR.			
	e			

Alberto **Gouveia**\*  
\*BR. 1865? - † BR.

\***Obs.**: era polonês e o sobrenome correto era **Khusok**.  
Ao naturalizar-se adotou o sobrenome acima, de seus  
padrinhos e pais adotivos: Florêncio Gouveia Gusi e  
Margarida de Almeida, naturais de Portugal.  
Foto tirada na Lapa, em 19??, com a neta Matilde Schmidt.



3.1	Anna Gouveia *BR. 1890 - †BR.	e	Francisco <b>Schaphauser</b> *BR. 1888? - †BR	
3.2	Margarida Gouveia (01-MAR-1908) *BR. 1892 - †BR.	e	Francisco <b>Schmidt</b> *BR. 1887 -†BR.	621(5.3)
3.3	Catarina Gouveia (Lapa 01-FEV-1913) *BR. 1894 -†BR. 26-SET-1974	e	Pedro <b>Stecklein</b> *BR. 26-JAN-1889-†BR.	679(4.1)
3.4	Maria Gouveia (Lapa 21-AGO-1926) *BR. 25-AGO-1896-†BR. 14-DEZ-1995	e	Pedro <b>Biehl Bach</b> *BR. 04-JUL-1899-†BR. 17-OUT-1970	96(4.1)
3.5	João <b>Gouveia</b> *BR. 1898 -†BR.	e	Francisca Meidl *BR.	
2.4	Appolonia Dening (Lapa 01-OUT-1895) *R. 1877? - †	e	Anton <b>Sieben</b> *R. 26-SET-1871- †	645(3.5)
2.5	“uma menina” Dening *BR. 19-JAN-1879-†BR. 1879		_____	
2.6	“uma menina” Dening *BR. 19-JAN-1879-†BR. 1879		_____	

FAMÍLIA DE (S. Quitéria/Palmeira)

1.1 MICHEL DÄNING \*R. 1857? - †? - solteiro

FAMÍLIA DE (Colônia D. Luiza-Ponta Grossa)

1.1 KASPAR DECHANDT (R.1852) e JULIANNE HUNDSHEIMER = 408(1.1)  
 \*Ober-Monjou?-R. 1833 -†R. 1869 \*R. 1835 -†Arg. 19??

2.1 Georg Dechandt (R. 1877)  
 \*R.20-OUT-1853-†BR.25-ABR-1918  
 e  
 Margretha Mossmann  
 \*R. 1858 -†BR.24-MAI-1935

Ela era filha de:

Johannes Mossmann e Barbara ?  
 \*R. 1835? - †R? 1915? \*R. 1839? - R? 1920?



Foto tirada em Curitiba, no início do ano de 1888. O casal com seus três primeiros filhos: João - Joerge e Maria.

**Obs.:** Georg Dechandt veio para o Brasil, para que o seu único irmão (Jakob) não servisse o exército russo. A mãe deles, viúva e já casada por segunda vez, com Adam Lell imigraram para Santa Anita-Entre Rios-Argentina. Tiveram filhos e uma de suas netas, chamada Elisabete Schoenfeld era casada com Jakob Heer. Joana Dechandt era quem escrevia para a avó na Argentina e Jakob Heer era quem respondia as cartas. Quando viuou, trocaram fotos interessaram-se um pelo outro e casaram-se no Brasil. Georg Dechandt foi para toda a comunidade de Ponta Grossa, um grande professor. Era o único entre os primeiros imigrantes que sabia falar russo.



Outra foto da família, tirada em Ponta Grossa-Paraná-Brasil no ano de 1912. **Atrás:** Antonio - Joana - Jorge Fº - João - Pedro Antonio Becher - Anna. **Frente:** Aluizio - Adão - Catarina Becher ( c/Maria no colo ) - Amália - Margretha Mossmann - Theolindo - Georg Dechandt - Maria e Ida Becher.

3.1 João Dechandt (PG.28-SET-1919) e Maria da Conceição Mayer 424(2.6)  
 \*BR.24-JUN-1879-†BR.08-MAR-1932 \*BR.17-MAR-1890-†BR.24-ABR-1967

4.1 Isabel Dechandt (PG.14-OUT-1941) e Boleslao Mazurek A  
 \*BR.27-OUT-1920-†BR.30-MAI-1981 \*BR.21-SET-1911-†BR.



Obs.: detalhes da foto anterior.



3.2	Jorge <b>Dechandt</b> Filho (PG.09-JAN-1904) *BR.16-AGO-1884-†BR.30-ABR-1962	e	Catarina Becher *BR.05-JUN-1886-†BR.27-JUN-1959	122(5.9)
4.1	Adão <b>Dechandt</b> (PG.28-JUN-1924) *BR.03-NOV-1904-†BR.04-MAR-1971	e	1ª Rosa Ricardo *BR.03-NOV-1903-†BR.01-SET-1966	672(4.3)
5.1	Leony Dechandt *BR.03-JUN-1930	e	José <b>Costa</b> *BR.17-OUT-1923-†BR.23-AGO-1974	
5.2	Lucy Dechandt *BR.08-MAI-1932	e	Floresbal <b>Soares</b> *BR.	
5.3	Leovany Dechandt *BR.15-NOV-1934	e	Roberto <b>Mayer</b> *BR.31-MAR-1932	419(4.1)
5.4	Alcy <b>Dechandt</b> *BR. 1936?	e	Lizete Vida *BR.	
5.5	Alcemy <b>Dechandt</b> *BR. 1938?	e	Aide Mores *BR.	
4.1	Adão <b>Dechandt</b> (01-MAI-1968) *BR.03-NOV-1904-†BR.04-MAR-1971	e	2ª Vitória Justino dos Passos *BR.	
Sem descendência.				
4.2	Theolindo <b>Dechandt</b> (26-SET-1927) *BR.06-MAI-1906-†BR.28-MAR-1961	e	Francisca Ricardo *BR.25-DEZ-1908-†BR.22-OUT-2004	672(4.5)
5.1	Elvira Dechandt (PG.11-JAN-1947) *BR.26-SET-1927	e	Antonio Hamilton <b>Migliorini</b> *BR.28-SET-1925-†BR.15-FEV-2007	I. 731(5.3)
6.1	Josmar <b>Migliorini</b> *BR. 1947	e	Lindamyr ? *BR. 1950	
7.1	Jonathas <b>Migliorini</b> *BR. 1974	e	Rosana Urban *BR. 1976	F. 696(2.3/3.2)
7.2	Demétrius <b>Migliorini</b> *BR. 1982	e	? ?	
6.2	Osmar <b>Migliorini</b> *BR. 1949	e	? ?	
6.3	Maricécia Aparecida Migliorini *BR. 1952			
5.2	Alceu <b>Dechandt</b> *BR.01-JAN-1930	e	Ivone Dantas *BR.01-NOV-1932	
6.1	Almir <b>Dechandt</b>		<b>6.2</b> Carlos <b>Dechandt</b>	
5.3	Alcenio Jorge <b>Dechandt</b> *BR.30-DEZ-1933-†BR.27-SET-1976	e	Leonidia Meister *BR.	
5.4	Eny Dechandt *BR.09-MAR-1936	e	Juventino <b>Portella de Lima</b> *BR.04-SET-1930	
4.3	Aluízio <b>Dechandt</b> (28-JAN-1928) *BR.08-NOV-1907-†BR.07-NOV-1992	e	Helena Stremell *BR.11-FEV-1910-†BR.18-OUT-1990	673(4.1)
5.1	Geny Dechandt (PG.28-JAN-1950) *BR.06-JUL-1933	e	Raul <b>Rodrigues</b> *BR.25-JUL-1927-†BR.31-AGO-1995	
5.2	Glacy Dechandt *BR.15-DEZ-1934	e	Dirceu Lazier <b>Vieira</b> *BR.24-MAI-1932-†BR.19-JUL-1997	
4.4	Amália Dechandt (PG.18-FEV-1928) *BR.07-ABR-1908-†BR.23-SET-1991	e	João <b>Ricardo</b> *BR.08-SET-1907-†BR.25-NOV-1943	672(4.4)
4.5	Maria Dechandt *BR.15-JAN-1911-†BR.27-MAR-1913			
4.6	Regina Dechandt (PG.25-JUL-1931) *BR.21-MAI-1912	e	Antonio <b>Stremell</b> *BR.26-SET-1908-†BR.07-NOV-1970	669(4.6)
4.7	Fridolino <b>Dechandt</b> (PG.26-JUN-1937) *BR.06-MAR-1914-†BR.09-AGO-2002	e	Amália Roth *BR.03-NOV-1914-†BR.30-NOV-1969	470(7.4)
5.1	Martinho Dechandt *BR.??-DEZ-1937-†BR.19-MAR-1939			
5.2	Landoaldo <b>Dechandt</b> *BR.02-NOV-1939	solteiro		
5.3	Isolde Dechandt *BR.18-MAI-1941	e	Jaime <b>Tison</b> *BR.	

5.4	Ivone Dechandt *BR.04-MAR-1943	-	solteira	
5.5	Ivonete Dechandt *BR.11-MAR-1945	-	solteira	
5.6	Fredolino <b>Dechandt</b> *BR.16-MAI-1947	e	Aline Castro *BR.	
5.7	Vendelino <b>Dechandt</b> *BR.02-MAI-1949	e	Ana Maria Ditzel *BR.	
5.8	Arlete Dechandt *BR.20-JUN-1951	e	João Dalberto da <b>Silva</b> *BR.	
5.9	Pedro <b>Dechandt</b> *BR.29-JUN-1954	-	solteiro	
5.10	Paulina Dechandt *BR.29-JUN-1954	-	solteira	
5.11	Lourdes Dechandt *BR.05-AGO-1955	-	solteira	
5.12	Florildo <b>Dechandt</b> *BR.04-JUN-1957	-	solteiro	
5.13	João <b>Dechandt</b> *BR.26-FEV-1960	-	solteiro	
4.8	Maria Dechandt (06-NOV-1937) *BR.19-ABR-1916-†BR.28-MAI-2006	e	Alfredo <b>Burgardt</b> *BR.12-MAI-1914-†BR.09-OUT-1991	158(8.2)
4.9	Antonio <b>Dechandt</b> Sbr. (13-JUL-1940) *BR.23-NOV-1917-†BR.24-MAI-2003	e	Iolanda Laura Justus *BR.24-JUN-1920-†BR.08-DEZ-1986	F. 348(4.2)
5.1	Vendelino J. <b>Dechandt</b>	e	Rosana Henzh	
5.2	Salete J. Dechandt	e	Roni <b>Henneberg</b>	
5.3	Carlos Jorge J. <b>Dechandt&amp;</b>	e	Maria Kehler	
5.4	Mirian Aparecida J. Dechandt	-	solteira	
5.5	Sirley J. Dechandt	e	Gilmar <b>Serigatti</b>	
4.10	Luiza Dechandt (01-JUL-1936) *BR.14-MAI-1919-†BR.06-JUL-1993	e	André <b>Stremell</b> *BR.27-MAR-1913-†BR.23-MAR-1946	676(4.5)
4.11	Jorge <b>Dechandt</b> Neto (PG.30-DEZ-1944) *BR.25-MAR-1923-†BR.12-FEV-1988	e	Amélia Camlofski *BR.14-OUT-1925-†BR.23-MAR-1998	361(7.4)
5.1	João Osni <b>Dechandt</b> *BR.24-JUN-1947	e	Terezinha de Lourdes David *BR.25-AGO-1951	
5.2	Jorge Miguel <b>Dechandt</b>	e	Izanilde Borges	
5.3	Jurandir <b>Dechandt</b>	e	Eni Gabriel	
4.12	Jovita Dechandt *BR.20-JUL-1924-†BR.28-ABR-1925			
4.13	Anna Dechandt (20-JUN-1942) *BR.17-MAI-1925-†BR.21-JUN-1977	e	Cassemiro <b>Remus</b> *BR. 1920? -†BR.1995?	
5.1	Marcos <b>Remus</b>	e	Sonia Passos	
5.2	Milton <b>Remus</b> *BR.08-SET-1946-†BR.28-MAR-2000	e	Roseli Kuhn *BR.19-OUT-1947	
5.3	Marlene Remus	e	Rivadavia <b>Ruppel</b>	
5.4	Marli Remus	e	Carlos Roberto <b>Lorenz</b>	
5.5	Mario <b>Remus</b>	e	Analete Bach	
5.6	Marcílio <b>Remus</b>	e	Maria Conceição Ferrari	
5.7	Martinho <b>Remus</b>	e	Telma Voitkowski	
5.8	Moisés <b>Remus</b>	e	Elaine Zancanaro	
5.9	Marcia Remus	e	Ivan <b>Miguel</b>	
4.14	Álvaro <b>Dechandt</b> *BR.10-DEZ-1928-†BR.28-JUN-2000	e	Tereza Roth *BR.21-JUN-1929-†BR.30-ABR-2005	473(7.8)
5.1	Simone Terezinha Dechandt *BR.12-SET-1968			A
4.15	Vendelino <b>Dechandt</b> *BR.08-DEZ-1929-†BR.26-MAI-1930			
3.3	Maria Dechandt (09-JAN-1904) *BR.26-ABR-1886-†BR.20-JUL-1974	e	Pedro Antonio <b>Becher</b> *BR.07-JUN-1882-†BR.11-JUL-1939	120(5.7)
3.4	Anna Dechandt (12-SET-1913) *BR.25-MAI-1888-†BR.13-MAR-1969	e	João Felipe <b>Becher</b> *BR.04-AGO-1888-†BR.19-ABR-1959	122(5.10)
3.5	Joana Dechandt (03-JUL-1923) *BR.19-AGO-1894-†BR.26-FEV-1969	e	Jakob <b>Heer</b> *A.25-DEZ-1885-†BR.21-MAI-1960	283(2.1)
3.6	Antonio <b>Dechandt</b> (14-AGO-1920) *BR.11-FEV-1896-†BR.30-ABR-1981	e	Itália Dolozina Piazzetta *BR.07-OUT-1898-†BR.21-JUN-1981	
4.1	Jandyra Dechandt (PG.29-ABR-1944) *BR.21-JUN-1921-†BR.	e	Nelson <b>Cordeiro</b> *BR.24-NOV-1912-†BR.	
4.2	José <b>Dechandt</b> (PG.08-ABR-1950) *BR.20-JAN-1923-†BR.20-MAI-1990	e	1ª Arilde Talzires Borba Maia *BR.26-MAR-1931-†BR.16-JUL-1960	
4.2	José <b>Dechandt</b> *BR.20-JAN-1923-†BR.20-MAI-1990	e	2ª Alodi Pedroso *BR.	
4.3	Clotilde Dechandt *BR.24-NOV-1924-†BR.16-ABR-1995		solteira	
4.4	Cyrenia Dechandt *BR.18-OUT-1926-†BR.25-DEZ-1964		solteira	



- 4.5 Olavo **Dechandt** \*BR.21-MAI-1928-†BR.07-FEV-1930
- 4.6 Clodoaldo **Dechandt** e Arlete Gomes de Sá  
\*BR.17-JUL-1930-†BR.11-FEV-1998 \*BR.03-MAI-1936-†BR.07-ABR-1992
- 4.7 Gil Victorino **Dechandt** e Ione Vieira  
\*BR.18-JUN-1932 \*BR.10-ABR-1944
- 4.8 Cacilda Dechandt e Ayrton **Gambassi**  
\*BR.02-MAI-1935 \*BR.05-MAI-1931-†BR.23-FEV-1986
- 4.9 Ayrton Luís **Dechandt** \*BR.18-JUL-1942 solteiro
- 2.2 Jakob **Dechandt** e Anna Elisabetha Schmidt  
\*R. 1858 - †BR.24-JUL-1917 \*A.14-SET-1859-†BR.12-JAN-1946
- Casaram-se em Curitiba-Paraná-Brasil em 23 de maio de 1885.  
Ela era filha de: Heinrich **Schmidt** e Maria Kaucher (alemães)
- 3.1 Tereza Dechandt \*BR. 1887-†BR. e ? ?  
Sem descendência.
- 3.2 Victor **Dechandt** \*BR. 1889-†BR. 1927?-solteiro 3.3 Nestor **Dechandt** \*BR. 1892-†BR. - solteiro
- 3.4 Lucia Dechandt \*BR. 1893-†BR. - solteira 3.5 Anna Elizabeth Dechandt \*BR. 1895-†BR.
- 3.6 Henrique **Dechandt** e ? ?  
\*BR. 1897-†BR. \*BR.
- 4.1 Jacob **Dechandt** 4.2 Dalila Dechandt
- 4.3 Esmênia Dechandt 4.4 Carlos **Dechandt**
- 4.5 Tereza Dechandt
- 3.7 Maria Augusta Dechandt e ? **Bacilla**  
\*BR. 1899-†BR. \*BR?
- 4.1 Nacim Dechandt **Bacilla** 4.2 Victor Dechandt **Bacilla**  
4.3 Syrthe Dechandt Bacilla
- 3.8 Arthur **Dechandt** \*BR. 1900-†BR. - solteiro
- 3.9 Oscar **Dechandt** \*BR. 1902-†BR. e ? ?
- 4.1 Oswaldo **Dechandt** 4.2 Hélio **Dechandt**
- 3.10 Felinto **Dechandt** \*BR. 1904-†BR. e ? ?

#### FAMÍLIA DE (Palmeira) Católicos

- 1.1 MARTHIN **DEGENHARDT** e ? ?  
**Obs.:** relato da folha de pagamento, do trabalho executado na Colônia Sinimbu, entre os dias 10 a 15 de abril de 1878.  
BACH, Arnaldo Monteiro. Alemães do Volga no Pugas. Ponta Grossa: Gráfica Planeta Ltda., 2004. p.23.

#### FAMÍLIA DE (Moema/Ponta Grossa)

- 1.1 KASPAR **DEGRAF** (R.1841?) e AMALIA ?  
\* Schwed-R. 1820? - †R? 1895? \*R. 1823? - †R? 1900?

#### DOIS FILHOS CONHECIDOS:

**Obs.:** segundo os seus descendentes, esta família, também, era de origem francesa e foi “germanizada” na Rússia.

- 2.1 Christian **Degraf**  
\* Schwed-R. 1854? - †Arg.

e

Anna Elisabetha Koben  
\*R. 1857? - †Arg.  
Casaram-se em Schwed, em 1875?

Imigraram para o Brasil, chegando ao porto de Paranaguá em 08 de outubro de 1877. Após emigraram para Entre Rios Argentina no ano de 1892?

Foto tirada no Brasil ou na Argentina em 1930?

Estão nela, da esquerda para a direita:

Anna Elisabetha Koben - seu filho ? Degraf  
Heinrich Degraf - Maria Elisabetha Axt

- 3.1 . . . descendência desconhecida por falta de colaboração de seus descendentes argentinos.





2.2 Heinrich **Degraf** (PG.1878) e Maria Elisabetha Axt 87(3.1)  
 \*R.01-AGO-1856-†BR.25-FEV-1941 \*R.20-SET-1859-†BR.22-JAN-1948

Embarcaram no navio Buenos Aires, sob o comando do Capitão Lorenzen, com destino ao porto de Paranaguá-PR-Brasil em 06 de setembro de 1877. Proveniente de Schwed. Conforme lista de passageiros do Porto de Hanburg-A. Conheceram-se e o namoro teve início durante a viagem para o Brasil e chegaram em Paranaguá no dia 08 de outubro de 1877.

Foto tirada em Ponta Grossa-Paraná-Brasil no ano de 1903 e estão nela, da esq. para a direita, além do casal, os filhos: Atrás, em pé: Sophia - Dorotheya - Henrique Jr. - Susana  
 Na frente: Anna(no colo) - Frederico Constante - Emília - Thereza - Rosina

- |     |   |       |   |          |
|-----|---|-------|---|----------|
| 3.1 | Maria Luiza Degraf (25-ABR-1897)<br>*BR. 1879-†BR.14-NOV-1910       | e     | Ewald Anton <b>Schröder</b><br>*A.? 1875? - †BR.após 1910 |          |
| 4.1 | Germano <b>Schroeder</b><br>*BR. 1898?                              | e     | Olinda ?<br>*BR.  |          |
| 4.2 | Anna Schroeder<br>*BR.17-JAN-1900-†BR.14-AGO-1973                   | e     | David <b>Ott</b><br>*BR.02-SET-1895-†BR.07-FEV-1972       |          |
| 4.3 | Luiza Schroeder<br>*BR. 1901?                                       | e     | Lino <b>Soldier</b><br>*BR.                               |          |
| 4.4 | João <b>Schroeder</b> *BR. 1903?                                    | e     | ? ?   |          |
| 4.5 | Frederico <b>Schroeder</b> *BR. 1905?                               | e     | ? ?   |          |
| 4.6 | Ewaldo Henrique <b>Schroeder</b><br>*BR.20-ABR-1906-†BR.11-AGO-1993 | e     | Elisia Iup<br>*BR.20-SET-1912-†BR.05-OUT-1987             |          |
| 4.7 | Rosinha Donica Schroeder<br>*BR.01-AGO-1907-†BR.03-JUL-1989         | e     | João Batista <b>Gioppo</b><br>*BR. 1900 -†BR. 1949        |          |
| 4.8 | Gustavo <b>Schroeder</b><br>*BR. 1909?                              | e     | Maria Simão   |          |
| 3.2 | Susana Degraf *BR. 1881 - †BR. 1881                                 | -     |   |          |
| 3.3 | Henrique <b>Degraf</b> Junior<br>*BR.23-JUN-1883-†BR.17-SET-1973    | e     | Emma Schneider<br>*BR.07-OUT-1891-†BR.02-DEZ-1937         | 751(2.2) |
| 4.1 | Gustavo <b>Degraf</b><br>*BR.30-NOV-1908-†BR.23-AGO-1943            | e     | Julia Alves Pinheiro<br>*BR.30-ABR-1910-†BR.29-03-1997    |          |
| 5.1 | Circe Ema Degraf<br>*BR.27-SET-1933                                 | e     | Dolarino Medeiros <b>Mateus</b><br>*BR.16-SET-1927        |          |
| 6.1 | Cliceu Degraf <b>Mateus</b><br>*BR.27-FEV-1958                      | e     | Rita Neide Parmagnani<br>*BR.10-AFO-1958-†BR.11-SET-2000  |          |
| 7.1 | Janaína Cássia Parmagnani Mateus<br>*BR.21-MAI-1977                 | e     | Valter José <b>Viapiana</b><br>*BR.30-NOV-1966            |          |
| 7.2 | Raquel Parmagnani Degraf Mateus *BR.27-FEB-1979-†BR.16-FEV-1996     | _____ |   |          |

7.3	Gustavo Parmagnani Degraf <b>Mateus</b> *BR.28-JUN-1981	e	Carla Camila Silva Ferreira *BR.03-MAR-1986	
6.2	Cezar Degraf <b>Mateus</b> *BR.16-JUL-1960	e	Sandra Mara Santos *BR.07-OUT-1959	
7.1	Cezar Degraf <b>Mateus</b> Filho *BR.03-FEV-1984			
7.2	Caroline Juliane Santos Degraf Mateus*BR.23-MAI-1986			
6.3	Delice Degraf Mateus *BR.10-SET-1966	e	Levi <b>Pytlowanciw</b> *BR.11-OUT-1963	
5.2	Silas <b>Degraf</b> *BR.07-FEV-1935	e	Leony Francisca Costanski *BR.14-SET-1933	
6.1	Jefferson Gustavo <b>Degraf</b> *BR.21-SET-1961	e	Consuelo Cardoso da Silva *BR.23-MAR-1964	
7.1	Rafael Fefferson <b>Degraf</b> *BR.24-JUL-1984			
7.2	Luana Consuelo Degraf *BR.25-JUL-1989			
6.2	Edson <b>Degraf</b> *BR.28-FEV-1963	e	Maria Rita Moraes Alves *BR.27-ABR-1963	
7.1	Monica Paula Degraf *BR.15-MAR-1985	e	Olian Reis <b>Pereira</b> *BR.14-MAI-1972	
7.2	Marília Rita Degraf *BR.11-MAI-1988			
7.3	Luciane Degraf *BR.11-SET-1989			
6.3	Washington Silas <b>Degraf</b> *BR.17-FEV-1964	e	Cleide Soares de Oliveira *BR.15-FEV-1969	
7.1	Henrique <b>Degraf</b> *BR.02-DEZ-1996			
7.2	Augusto <b>Degraf</b> *BR.26-MAI-2004			
6.4	Jacqueline Degraf *BR.18-DEZ-1967	e	João Carlos Moraes <b>Muzzi</b> *BR.01-ABR-1957-†BR.01-JUL-2005	
7.1	João Carlos Degraf <b>Muzzi</b> *BR.26-MAR-1989			
7.2	Julio Cesar Degraf <b>Muzzi</b> *BR.30-ABR-1991			
5.3	Sirlei Degraf *BR.11-JUN-1946	e	Raimundo <b>Uchôa</b> *BR.09-DEZ-1952	
6.1	André Gustavo Degraf <b>Uchôa</b> *BR.04-JUL-1980			
4.2	Tereza (Frida) Degraf *BR.19-OUT-1913-†BR. 1948 - solteira			
4.3	Arthur <b>Degraf</b> *BR.14-ABR-1915-†BR. 1956	e	1ª Maria Kliphan *BR.14-MAI-1919-†BR.24-AGO-1940	370(3.3)
4.3	Arthur <b>Degraf</b> *BR.14-ABR-1915-†BR. 1956	e	2ª Michalina Bijuska *BR.	
4.4	Alfredo <b>Degraf</b> (Imb.11-SET-1948) *BR.23-AGO-1922-†BR.13-ABR-1970	e	Nelcy Schreiner *BR.03-SET-1931	
4.5	Elvira Degraf *BR.04-FEV-1925	e	Antonio <b>Martincoski</b> *BR.16-SET-1925-†BR.15-SET-1992	
4.6	Emília Degraf *BR.29-MAR-1931-†BR. 1951		solteira	
3.4	Cristhina Degraf (14-NOV-1902) *BR.30-ABR-1885-†BR.21-JAN-1963	e	Augusto Gaspar <b>Jansen</b> *BR.14-DEZ-1880-†BR.antes que ela	337(3.2)
3.5	Susana Degraf (26-JAN-1906) *BR.25-MAR-1887-†BR.03-OUT-1973	e	1º Conrado Nicolau <b>Jansen</b> *BR.25-ABR-1882-†BR.06-JUN-1937	337(3.3)
3.5	Susana Degraf (17-MAI-1940) *BR.25-MAR-1887-†BR.03-OUT-1973	e	2º Pedro <b>Schoenberger</b> *BR.17-SET-1881-†BR.03-SET-1955	586(3.4)
	Sem descendência.			
3.6	Dorotheya Degraf *BR. 1889 - †BR. 1889	-		
3.7	Sophia Degraf (29-JUL-1919) *BR. 1891-†BR.	e	Bovo <b>Pietrobelli</b> *It. 1885 -†BR.	774(2.8)
3.8	Thereza Degraf *BR.07-MAR-1893-†BR.29-OUT-1981	e	Atilio <b>Pietrobelli</b> *BR.29-AGO-1888-†BR.07-JUL-1978	774(2.9)
3.9	Rosina Degraf *BR.10-OUT-1895-†BR.25-JAN-1969	e	João <b>Mayer</b> *BR.11-JUL-1889-†BR.26-SET-1047	429(3.5)
3.10	Emília Degraf (09-DEZ-1916) *BR.22-JUN-1897-†BR.	e	Adolpho <b>Nass Jr.</b> *BR.15-AGO-1897-†BR.15-JUL-1944	
4.1	Amilton <b>Nass</b>			
4.2	Hilda <b>Nass</b>			

3.11	Frederico Constante <b>Degraf</b> *BR.11-DEZ-1898-†BR.26-JUN-1982	e	Angelina Trento *BR.20-SET-1901-†BR.24-NOV-1972	774(3.5)
4.1	Raul <b>Degraf</b> *BR. 1920 - †BR. 1920	-		
4.2	Iracema Degraf (PG.07-DEZ-1940) *BR.17-NOV-1921-†BR.	e	Alfredo <b>Jansen</b> *BR.26-JUL-1920-†BR.	339(4.2)
4.3	Alcides <b>Degraf</b> (PG.04-SET-1948) *BR.29-MAR-1923-†BR. 1987	e	Carmelita Beraldi *BR.06-ABR-1928	
4.4	Ernesto <b>Degraf</b> (PG.12-JUN 1948 *BR.02-SET-1924-†BR.29-SET-1987	e	Edith Lipell *BR.31-AGO-1929-†BR.14-OUT-2008	
4.5	Nair Degraf (PG.18-DEZ-1943) *BR.12-JAN-1926-†BR.28-NOV-2008	e	Hugo <b>Jansen</b> *BR.13-FEV-1923-†BR.	339(4.2)
4.6	Luci Degraf *BR.21-ABR-1927	e	Pedro Prestes <b>Lejambre</b> *BR.29-JUN-1921-†BR.10-ABR-1988	
4.7	Leoni Degraf *BR. 1928 - †BR. 1930(c/um ano e meio)			
4.8	Hélio <b>Degraf</b> *BR.09-AGO-1929	e	Ivone *BR.	
4.9	Celso <b>Degraf</b> *BR.11-JAN-1931	e	Leoni Iansen *BR.	337(5.1)
4.10	Leonides <b>Degraf</b> *BR.31-JAN-1933	e	Lídia Podolan *BR.	
4.11	Ernani <b>Degraf</b> *BR.02-SET-1939-†BR.11-JAN-1981	e	Roseli Schmidt *BR.	
4.12	Edith Degraf *BR.29-JUL-1942	e	? Horst <b>Melenbruck</b> *BR.	
4.13	Heraldo <b>Degraf</b> *BR.29-JUN?-1947	e	Sandra Tozetto *BR.	
3.12	Anna Degraf *BR. 1901-†BR.	e	Reinaldo <b>Jansen</b> *BR.17-OUT-1900-†BR.	339(3.11)
3.13	Guilherme <b>Degraf</b> (PG.29-JUL-1922) *BR.04-AGO-1902-†BR.22-FEV-1960	e	Alvina Weiber *BR.29-NOV-1906-†BR.09-MAR-1941	756(3.6)
4.1	Eloy <b>Degraf</b>		<b>4.2</b> Irene Degraf	
4.3	Olívia Degraf		<b>4.4</b> Amélia Degraf	
4.5	....			

#### FAMÍLIA DE (Papagaios Novos/Palmeira)

##### 1.1 MICHAEL DEHM

Família citada nos registros do Arquivo Público.

#### FAMILIA DE (Imbituva) Evangélicos

1.1	JOHANNES <b>DEHMLOW</b> *R. 1865?	e	CHRISTHINA ULRICH *R. 1868?	
2.1	Paula Catarina Clara Carolina Dehmlow *BR.11-SET-1889			

#### FAMÍLIA DE (Uvaia/P.Grossa e Ipiranga)

1.1	MICHAEL <b>DENCK</b> (R.1861) *Hölzel?-Saratov-R.1841- †BR. 1910?	e	ANNA MARGRETHA STRACK *R. 1843 - †BR. 1918?	666(2.1)
2.1	Friederich <b>Denck</b> *R. 1862 - †BR.13-DEZ-1905	e	Maria ? *R.	
Foram para Santa Catarina.				
2.2	Alexander <b>Denck</b> (PG.09-FEV-1891) *R.08-MAI-1870- †BR. 1945?	e	Margretha Nahm *R.14-JUN-1873- †BR. 1958?	437(3.1)
3.1	Jacob <b>Denck</b> (Ip.14-JAN-1911) *BR.24-OUT-1892-†BR.06-MAI-1946	e	Maria Saffraider *BR.15-AGO-1892-†BR.20-JUN-1975	492(3.7)
4.1	Lídia Denck	e	Napoleão <b>Manosso</b> =	
4.2	Alzira Denck	e	Napoloeão <b>Manosso</b> =	
4.3	Jorge <b>Denck</b>	e	Graciana de Oliveira	
4.4	Olga Denck	e	João Pedro <b>Vidal</b>	
4.5	Edgard <b>Denck</b> (Ip.20-DEZ-1947) *BR.26-FEV-1925-†BR.	e	Vitória Dallazoana # *BR.11-NOV-1928-†BR.	



4.6	Arthur <b>Denck</b>	e	Helena Dallazoana #	
4.7	Ezilda Denck (Ip.31-JUL-1948) *BR.01-ABR-1930-†BR.	e	Francisco <b>Canteri</b> Primo *BR.03-NOV-1925-†BR.	
4.8	Ana Luiza Denck (Ip.23-JUL-1949) *BR.31-JAN-1933-†BR. 2009	e	Agostinho <b>Panzarini</b> *BR.28-SET-1928-†BR. 2011	
3.2	Helena Denck (Ip.09-OUT-1909) *BR. 1893 -†BR.	e	Alberto <b>Novak</b> *BR. 1887 -†BR.	
Ele era filho de: Johannes <b>Novak</b> e Sophia ?				
3.3	Maria Denck (Ip.14-JAN-1911) *BR. 1894 -†BR.	e	André <b>Kollmann</b> *BR. 1887/89 -†BR.	383(2.5)
3.3	Maria Clara Denck *BR.09-NOV-1896-†BR.	e	Pedro Saffraider *BR. 1891?-†BR.	492(3.6)
3.5	Maria Rosa Denck (Ip.06-MAI-1916) *BR.28-JUL-1899-†BR.	e	1° Fioretto Zamilian (2°?Alberto Novaski)? *BR.1893 -†BR.	
3.6	Alexandre <b>Denck</b> Filho *BR.20-MAR-1900-†BR.30-AGO-1975	e	Maria da Conceição Teixeira *BR.31-OUT-1903-†BR.27-DEZ-1973	
4.1	Ary <b>Denck</b> (Ip.26-JUN-1948) *BR.18-ABR-1926-†BR.	e	Estelita Alves Pereira *BR.14-JUL-1922-†BR.	
4.2	Ady <b>Denck</b> (Ip.11-MAI-1946) *BR.29-MAR-1928-†BR.	e	Luiz Dalzotto *BR.12-AGO-1925-†BR.	
3.7	Alexandre <b>Denck</b> *BR.22-MAR-1902-†BR. 1903?	-	_____	
3.8	Jorge <b>Denck</b> (Ip.22-JAN-1926) *BR.09-JUL-1904-†BR.13-SET-1966	e	Albina Scheifer *BR.22-JUN-1906-†BR.01-ABR-1979	552(4.1)
4.1	Juvelina Denck (Ip.28-MAI-1949) *BR.07-OUT-1927-†BR.	e	Olizandro <b>Eleutério da Luz</b> *BR.03-DEZ-1926-†BR.	
4.2	Rodolfo <b>Denck</b> (Ip.22-JUL-1950) *BR.22-JUL-1929-†BR.	e	Maria Mercedes Basso *BR.06-MAR-1931-†BR.	
4.3	Ernesto <b>Denck</b>	e	Izilda Dalazoana \\\	
4.4	Helena Denck *BR.22-JUL-1933-†BR.05-NOV-1989	e	Marís <b>Scheifer</b> *BR.07-MAR-1928	555(4.11)
4.5	Dinor <b>Denck</b>	e	Maria Paes de Almeida	
4.6	Jorge <b>Denck</b>	e	Carolina Dalazoana \\\	
4.7	Matilde Denck	e	Humberto <b>Denck</b>	
4.8	Iracema Denck	e	Tadeu <b>Cardoso</b>	
4.9	Lourival <b>Denck</b>	e	Arlete Denck	
4.10	Edwaldo <b>Denck</b>	e	Glória Marques	
4.11	Leonilda Denck	e	Dionísio <b>Scheifer</b>	551(5.6)
3.9	Maria Clara Denck (Ip.07-ABR-1923) *BR.21-NOV-1907-†BR.12-JUN-1942	e	1° João Pedro <b>Saffraider</b> *BR. 1899 -†BR. 29-JAN-1930	492(3.6)
3.9	Maria Clara Denck *BR.21-NOV-1907-†BR. 12-JUN-1942	e	2° Manuel <b>Schneider</b> *BR.11-DEZ-1897-†BR.05-FEV-1949	574(3.8)
3.10	Alberto <b>Denck</b> (Ip.06-DEZ-1930) *BR.29-JAN-1910-†BR.	e	Alvina Saffraider *BR.09-NOV-1911-†BR.	54?(
4.1	Vany Denck (Ip.23-ABR-1949) *BR.10-DEZ-1931-†BR.	e	Milton <b>Scheffer</b> *BR.23-DEZ-1927-†BR.	529(5.3)
3.11	João <b>Denck</b> (Ip.05-DEZ-1931) *BR.06-MAI-1912-†BR.	e	Ilda Scheifer *BR.10-OUT-1911-†BR. 14-SET-1975	552(4.4)
3.12	Alvina Denck	e	Pedro <b>Rosas</b>	
3.13	Emília Denck (Ip.02-ABR-1932) *BR.25-JUN-1915-†BR.16-ABR-1938	e	Adão <b>Buss</b> *BR.07-MAI-1906-†BR.	168(7.8)
2.3	Helena Denck (28-ABR-1890) *R.08-AGO-1874-†BR. 1949	e	Jakob <b>Thomä</b> *R.05-JUN-1868-†BR. 1943	683(2.3)
2.4	Johann Peter <b>Denck</b> (06-AGO-1895) *R. 1875 - †BR. 1944?	e	Maria Anna Basgal *R. 1877 - †BR. 1935?	108(2.2)
3.1	João <b>Denck</b> (Ip.20-JUN-1916) *BR.??-JUL-1896-†BR.	e	Thereza Jensen *BR. 1896- †BR.	746(3.1)
3.2	Alexandre <b>Denck</b> *BR.07-OUT-1898-†BR.20-MAI-1964	e	Jovina Scheifer *BR.24-SET-1906-†BR.23-JUL-1971	550(4.6)
4.1	Noêmia Denck	e	Rogério <b>Berger</b>	
4.2	Leonidas <b>Denck</b>	e	Arminda Gomes	
4.3	Edite Denck (Ip.12-JUN-1947) *BR.01-SET-1929	e	Antonio Domingues Batista <b>Vieira</b> # *BR.11-NOV-1928-†BR.21-JAN-1983	

4.4	Maria Denck	e	João Batista <b>Vieira</b>	#
4.5	Judith Denck	e	Neri <b>Pereira</b>	
4.6	Geraldo <b>Denck</b>	e	Irene	
4.7	Juracy Denck	e	? <b>Moraes</b>	
4.8	Julieta Denck *BR.23-JUN-1936-†BR.24-JUN-1987	e	Setembrino Gomes <b>Ferreira</b> *BR.	
4.9	Clair Terezinha Denck *BR. 1938? -†BR.21-ABR-1989	e	Darioli <b>Silva</b> *BR.	
3.3	Rosalina Denck (Ip.27-DEZ-1919) *BR. 1900 -†BR.	e	Ubaldo da Costa <b>Freitas</b> *BR. 1892 -†BR.	
3.4	Jacob <b>Denck</b> (Ip.16-JUN-1929) *BR.10-MAR-1902-†BR.	e	Helena Scheifer *BR.10-FEV-1913-†BR.	550(4.8)
4.1	Edith Scheiffer Denck (Ip.14-MAI-1949) *BR.03-JAN-1932-†BR.	e	Frederico Miguel <b>Lentsch</b> *BR.14-NOV-1926-†BR.	
3.5	Anna Denck (Ip.29-DEZ-1923) *BR.08-AGO-1904-†BR.	e	Manoel Ferreira <b>Maia</b> *BR. 1895 -†BR.	
3.6	Flávio <b>Denck</b>	e	Julia (ou Lucia)?	?
3.7	Otávio <b>Denck</b>	-	solteiro	
3.8	Pedro <b>Denck</b>	e	Tarcila Pires	
3.9	Adolfo <b>Denck</b> (11-JUN-1932) *BR.23-JUL-1909-†BR.22-OUT-1975	e	Cecília Scheifer *BR.17-SET-1912-†BR.03-OUT-1962	554(4.3)
4.1	Flávio <b>Denck</b> *BR.18-MAR-1933	e	Abegail Carvalho *BR.	
4.2	Dalziza Denck *BR. 1934 - †BR. 1936	-		
4.3	Darci <b>Denck</b> *BR.20-JAN-1935	e	Maria de Lourdes *BR.	
4.4	Celso <b>Denck</b> *BR.12-AGO-1938	e	Maria de Lourdes Godoy *BR.	\\
4.5	Maria Nilza Denck *BR.21-NOV-1939	e	Pedro <b>Godoy</b> *BR.	\\
4.6	Neuzi Denck *BR. 1944 - †BR. 1945	-		
4.7	Neuri Denck	e	Jovino Freitas <b>Carneiro</b>	
4.8	Clair Denck *BR.04-MAR-1951	e	José <b>Moraes</b> *BR.	



2.5 Nikolaus **Denck** (25-JUN-1898) e Katharinna Saffraider 492(3.1)  
\*R.10-OUT-1877-†BR.02-JUL-1938 \*R.10-MAR-1881-†BR.09-MAI-1932

Foto tirada na propriedade da família, no Xaxim/Ipiranga-Paraná-Brasil, no ano de 1921 e estão nela, da esquerda para a direita, além do casal, os filhos, genro, netos e o cachorro da família:

Em pé, atrás: Estefano Konhunski ( c/Matilde no colo ) – Henrique – Anna – José e Virginia  
Na frente: Zacarias – Maria ( c/ Miguel no colo ) – Antonio – Bernardo ( no colo da avó ) – Tereza – Flavina.  
Na frente, no chão: Heitor e o cão Danúbio

3.1	Maria Denck *BR.11-JAN-1899-†BR.	e	Estefano <b>Konhunski</b> *BR. 1895? -†BR.	
4.1	Heitor <b>Konhunski</b> *BR. 1917		<b>4.2</b> Matilde Konhunski *BR. 1919	
4.3	Miguel <b>Konhunski</b> *BR. 1921		<b>4.4</b> . . . .	
3.2	Henrique <b>Denck</b> (Ip.23-SET-1922) *BR.14-ABR-1901-†BR.15-SET-1981	e	Paulina Scheifer *BR.26-SET-1903-†BR.	551(4.1)
4.1	Walter <b>Denck</b> (Ip.10-MAI-1947) *BR.18-MAR-1925-†BR.	e	Eleozina Cardoso *BR.14-JUL-1930-†BR.	
4.2	Malvina Denck (Ip.30-OUT-1943) *BR.18-MAR-1925-†BR.	e	Domingos Isahu <b>Basso</b> *BR.12-DEZ-1919-†BR.	
4.3	Olga Denck (Ip.22-SET-1945) *BR.27-JUL-1926-†BR.	e	João <b>Desschmann</b> *BR.09-JUN-1926-†BR.	
4.4	Anna Bárbara Denck (Ip.06-JAN-1951) *BR.31-MAR-1931-†BR.	e	João <b>Taborda</b> *BR.02-NOV-1922-†BR.	
3.3	Helena Denck *BR.??-ABR-1903-†BR. 1910?			
3.4	Anna Denck (Ip.28-ABR-1928 ) *BR.30-JUN-1905-†BR.	e	João <b>Manfron</b> *BR.24-AGO-1901-†BR.	
3.5	Virginia Denck (Ip.30-ABR-1927) *BR.07-SET-1907-†BR.	e	David <b>Manosso</b> Neto *BR.13-MAI-1906-†BR.	#
4.1	Leonir Manosso (Ip.03-JUL-1948) *BR.11-NOV-1931-†BR.	e	Merchiadeo <b>Chiafitela</b> *BR.26-AGO-1923-†BR.	
3.6	José <b>Denck</b> (Ip.29-ABR-1933) *BR.22-DEZ-1911-†BR.	e	Angelina Parizze *BR.09-MAR-1915-†BR.	
3.7	Zacarias <b>Denck</b> *BR. 1913?	e	Escolástica Manosso *BR.	#
3.8	Thereza Denck (Ip.17-OUT-1931) *BR.30-NOV-1913-†BR.	e	Abel <b>Mocelin</b> Neto *BR.31-MAR-1911-†BR.11-JUL-1983	
3.9	Flavina Denck (Ip.08-SET-1934) *BR.05-OUT-1917-†BR.	e	Genésio <b>Rosas</b> *BR.21-AGO-1913-†BR.	
3.10	Miguel <b>Denck</b> *BR. 1916? - †BR. antes de 1921			
3.11	Antonio <b>Denck</b> (PG.04-SET-1943) *BR.26-SET-1919-†BR.02-SET-1985	e	Nahyr Müller *BR.22-JAN-1914-†BR.27-DEZ-1995	
3.12	Bernardo <b>Denck</b> *BR.15-JUL-1921-†BR.23-JUN-1997	e	Terezinha Müller Simão *BR.21-SET-1926	
4.1	Arlete Terezinha Denck *BR.07-JAN-1943	-	solteira	
4.2	Bernadete Denck *BR.12-SET-1947	e	Luiz Armando <b>Farah</b> *BR.	
5.1	Marco Antonio <b>Farah</b> *BR.11-MAI-1968	e	Maria Antonieta Rocha Virmond *BR.	
6.1	Luiz Fernando Virmond <b>Farah</b>		<b>6.2</b> Gabriela Farah	
5.2	Marcelo <b>Farah</b> *BR.09-AGO-1974	-	solteiro?	
4.3	Elizabeth Maria Denck *BR.15-AGO-1951	e	Zenon <b>Pacheco</b> *BR.	
4.4	Bernardo <b>Denck</b> Junior	-		
4.5	José Carlos <b>Denck</b> *BR.02-MAR-1960	e	Cleonice Alves Moreira *BR.	
5.1	Cássia Alves Moreira Denck		<b>5.2</b> Ana Clara Denck	
3.13	David <b>Denck</b> (PG.18-FEV-1950) *BR.04-OUT-1923-†BR.	e	Santa Silva *BR.28-OUT-1930-†BR.	
2.5	Nikolaus <b>Denck</b> (Ip.16-NOV-1934) *R.10-OUT-1877-†BR.02-JUL-1938	e	2ª Maria Emília Jensen *R.27-SET-1898-†BR.	746(3.2)

Sem descendência?

#### FAMÍLIA DE

1.1 WILHELM **DENCK** - Solteiro  
\*Hölzel-Saratov-R. 1856

Embarcou no navio Valparíso, sob o comando do Capitão Von Helten, com destino ao porto de Buenos Aires-Argentina em 20 de janeiro de 1878. Proveniente de Hölzel. Conforme lista de passageiros do Porto de Hanburg-Alemanha.

FAMÍLIA DE (P.Grossa)

1.1	JOHANNES <b>DEREH</b> (R.1831?) *R. 1810? - †R. 1875?	e	ANNA MARIA ? *R. 1813? - †R. 1886	
2.1	Katharina Dereh *R. 1833 - †BR.15-MAI-1918	e	Johannes <b>Strömmell</b> *R. 1827 - †BR.14-DEZ-1904	674(2.1)
2.2	....			
2.6	Magdalena Dereh *R. 1843 - †BR. 1925	e	Christoph <b>Hoffmann</b> *R. 1840 - †BR. 1921	310(1.1)

FAMÍLIA DE (P. Grossa)

**Fundador, em 24 de junho de 1767.**

1.1	JOHANNES DIEHL *Kurmainz-A. 1729 - †R.	e	ANNA KATHARINA ? *Kurmainz?-A. 1735? - †R.	
-----	---	---	---	--

**Obs.:** a esposa pertencia à religião luterana e provavelmente se converteu ao catolicismo, como era o costume da . Algumas variantes do sobrenome são: **DIHL, TIHL, THIEL, TEIL.**

Interessados em ver esta família em sua totalidade, consultar na Internet: <http://www.semenowka.blogspot.com>

2.1	(Johann) Konrad <b>Diehl</b> *A. 1755 - †R.	e	1ª Anna Maria Dörr *A. 1759 - †R.	
Ela era filha de: Peter <b>Dörr</b> * Kurpfalz-Mannheim-A. 1724 e Elisabetha ? *A. 1740 (Fundadores de Schuck).				
3.1	Johannes <b>Diehl</b> *R. 1783 - †R. 1829	e	? ? *R. 1785? - †R. antes de 1834?	
4.1	Christian <b>Diehl</b> *R. 1809/08 - †R.	e	Anna Margretha Heidt *R. 1808 - †R.	
5.1	Konrad <b>Diehl</b> *R. 1824 - †R.	e	Anna Maria ? *R. 1826 - †R.	
6.1	Johannes <b>Diehl</b> *R. 1845 - †USA. 1927	e	Magdalena Mayer *R. 1848 - †USA. 1933	
7.1	Barbara Diehl *R. 1870 - †Arg.	e	Christian <b>Kloster</b> *R.05-DEZ-1860-†Arg.	370(7.5)
7.2	Anna Margretha Diehl (Marienberg 1892) *Marienberg-R. 1873-†BR.04-DEZ-1949	e	Franz <b>Buss</b> *Marienberg?-R. 1872-†BR.13-ABR-1923	165(6.1)
7.3	Philipp <b>Diehl</b> *R.15-AGO-1875-†USA. após 1975	e	Tresea Schmaltz *R. 1878 - †USA. 1960?	

Imigraram para os Estados Unidos em 1907, já com quatro filhos. Eram dez ao todo.

8.1	....			
8.5	? Diehl	e	John <b>Kramer</b>	
8.6	? Diehl	e	John <b>Schmaltz</b>	
8.7	Katherine Diehl	e	? <b>Pritchard</b>	
8.8	Edward <b>Diehl</b>			
8.9	John <b>Diehl</b>			
8.10	Raymond <b>Diehl</b>			
6.2	Christhian <b>Diehl</b> *R. 1850			
6.3	Sophia Diehl *R. 1856			
5.2	Johannes <b>Diehl</b> *R. 1827	e	Anna Elisabetha Götte *R. 1829	
6.1	Andreas <b>Diehl</b> *R. 1847	e	Anna Maria Walther *R. 1847	
7.1	...			
7.3	Johannes <b>Diehl</b> (C.Suárez 22-ABR-1901) *R. 1878 - †Oc.Atl. 1904	e	Anna Maria Schwab *R.14-ABR-1885-†Arg.05-JUL-1968	636(5.1)
8.1	Ana Diehl *Arg.11-MAR-1902-†Arg.	e	? <b>Walther</b> *Arg.	
8.2	....			
3.2	....			
3.4	Valentin <b>Diehl</b> *R. 1790/89 - †R. 1829	e	Elisabetha Schaab *R. 1787 - †R.antes de 1834	
4.1	....			



4.2 Johann Adam **Diehl** e Katharina ?  
 \*R. 1816 - †R. \*R. 1819 - †R.

**Obs.:** mudaram-se para Marienberg.

5.1 . . . .  
 5.7 Joseph **Diehl** e Margretha ?  
 \*R. 1852 - †R? \*R. 1854? - †R?

FAMÍLIA DE (P. Grossa)



6.1 Peter **Diehl** (Marienberg 1898) e Cecilia Katharina Jede 340(3.8)  
 \*R.02-FEV-1875-†BR.24-NOV-1940 \*R. 13-JUN-1878-†BR.24-DEZ-1965

Imigraram para o Brasil em 1912. Casaram-se novamente em PG.13 de Agosto de 1920.

Foto da esquerda tirada em Ponta Grossa-Paraná-Brasil no ano de 1927 e estão nela da esq. para a direita, além do casal, os filhos: Gaspar - Amalia - Joseph - Paulo. Foto da direita: Peter e Anna Ruppel c/a filha Maria.

7.1 Peter **Diehl** (PG.15-AGO-1920) e Anna Ruppel 482(2.1)  
 \*R.29-JUL-1899-†BR.01-ABR-1941 \*R.13-AGO-1903-†BR.28-JUN-1943

8.1 Maria Tillen (Diehl) e Octavio **Natel de Paula**  
 \*BR.08-AGO-1922 \*BR.24-NOV-1918-†BR.19-MAR-1998

8.2 Clementina **Tihl** (Diehl) (PG.29-SET-1940) e 1º Érico **Gottwald**  
 \*BR.27-FEV-1924 \*BR.12-NOV-1922

8.2 Clementina **Tihl** e 2º Raif **Abud**  
 \*BR.27-FEV-1924 \*BR.07-MAI-1918-†BR.23-JAN-1993

8.3 Raul **Dihl** (Diehl) e 1ª Adalize von Gilse  
 \*BR.18-AGO-1929 \*BR.22-FEV-

8.3 Raul **Dihl** e 2ª Nair Rodrigues

7.2 Clementina Diehl e Carlos Rodrigues **Leitão**  
 \*R. - -1903 \*P.

8.1 Antonio Rodrigues **Leitão** -

8.2 Helena Rodrigues Leitão e Arthur **Aracema**

8.3 Anna Rodrigues Leitão e Joaquim **Simões**

8.4 Carlos Rodrigues **Leitão** e 1ª Divina ?

8.4 Carlos Rodrigues **Leitão** e 2ª ? ?

8.5 Elvira Rodrigues Leitão e Alaor **Borelli**

8.6 Henriqueta Rodrigues **Leitão** e Guido **Steiner**

8.7 Josefina Rodrigues Leitão e Haiton **da Silva**

8.8 Pedro Rodrigues **Leitão** e Inês ?

8.9 Lourdes Rodrigues Leitão e ? ?

8.10 Fernando Rodrigues **Leitão** e Rosa ?

8.11 Marlene Rodrigues Leitão e Joni ?

7.3 Jakob **Diehl** (Pal.02-MAR-1929) e 1ª Amélia Krüger  
 \*R.20-SET-1906-†BR. \*BR.11-JUL-1912

Ela era era filha de Germano **Krüger** †BR.12-SET-1919 e Francisca ? \*BR.16-MAR-1879

8.1	...			
8.3	Lourival <b>Diehl</b> *BR.13-DEZ-1930			
7.3	Jakob <b>Diehl</b> *R.20-SET-1906-†BR.	e	2ª ? ? *BR.	
8.6	Clotilde Diehl		8.7 ? <b>Diehl</b>	
7.4	Joseph <b>Diehl</b> *R.18-NOV-1907-†BR.19-SET-1950	e	Theresa Weber *R.02-FEV-1907-†BR. 1960?	710(3.5)
8.1	José Pedro <b>Diehl</b> *BR.19-OUT-1928-†BR.22-AGO-1992	e	Benedita Eurídes *BR.19-JUN-1938-†BR.28-ABR-1970	
7.5	Amalia Diehl *R.08-JAN-1910-†BR.25-AGO-1982	e	(Francisco <b>Vosgerau</b> ) *BR. 1913 - †BR.20-MAI-1949	
8.1	Antonio <b>Dihl</b> *BR.14-JAN-1934-†BR. 1991	e	Anita *BR.	
8.2	Helena Dihl *BR.17-MAI-1936	e	Neri <b>de Oliveira</b>	
8.3	Eduardo <b>Dihl</b> *BR.10-MAI-1939-†BR.07-JUL-1969	e	Jorgina dos Santos *BR.	
8.4	Maria Diehl *BR.02-OUT-1941	e	Orlei <b>Martins</b> *BR.18-DEZ-1937-†BR.27-ABR-1994	
8.5	Ana Geny Dihl *BR. 1943 - †BR. 1948	-		
8.6	Alberto <b>Dihl</b> *BR.14-MAI-1947-†BR. 1979 -	-	solteiro	
7.6	Jorge <b>Diehl</b> *BR. 1913-†BR.02-MAR-1948	e	Maria Joaquina *BR.	
8.1	Maria da Glória Dihl	e		
7.7	Gaspar <b>Diehl</b> *BR. 1915-†BR.	e	? ?	
7.8	Paulo <b>Diehl</b> *BR.04-NOV-1918-†BR.01-MAI-1938		solteiro	

#### FAMÍLIA DE

##### Fundadores de Leichtling, em

1.1 (JOHANN) PETER **DIESER** e 1ª (ANNA) MARIA REIS  
\*Seligenstadt-A.13-JUN-1744-†Leichtling-R. 1816 \*A. 1741 † Leichtling-R.

Fundadores de Leichtling, onde este sobrenome consta como **DRIESER**, enquanto que em Semenowka tem a forma **DIESER**. O mesmo variou para: **DISSER**, **DIEZEN**, **DRIESER**.

Dois de seus filhos mudaram-se para Semenowka. Michael por volta do ano 1790 e Samuel em 1817.

2.1 Michael **Dieser** (1790)? e Anna Maria Röthling  
\*R. 1772 - †R. - †R.antes de 1834 \*R. 1777 - †R. antes de 1780

**Obs.:** já constam no censo de Semenowka de 1798.

Interessados em ver esta família em sua totalidade, consultar na Internet: <http://www.semenowka1.blogspot.com>

3.1 Johannes **Dieser** e Theresia ?  
\*R. 1795/4 - †R. \*R. 1799 - †R.

2.2 Matthias **Dieser** e Kunigunde Biehn  
\*R. 1774 -†R. 1822 \*R. 1768/9

1.1 PETER **DIESER** (1779) e 2ª ANNA MARIA REIGERT  
\*Seligenstadt-A. 13-JUN-1744 \*A. 1763 † Leichtling-R.  
† Leichtling-R. 1816

2.3 Peter **Dieser** \*R. 1780

2.4 Margretha **Dieser** \*R. 1784

2.5 Feit **Dieser** e Elisabetha Muffert  
\*R. 1786/7 \*R. 1796

2.6 Katharina **Dieser** \*R. 1790

2.7 Samuel **Dieser** \*R. 1792 - mudou-se para Semenowka em 1817.

2.8 Valentin **Dieser** e Katharina Breinan  
\*R. 1794/5 \*R. 1802

2.9 Simon **Dieser** \*R. 1794 - †R. 1818

2.10 Bernhard **Dieser** \*R. 1796 - †R. 1818

2.11 Magdalena **Dieser** (Pfeifer 1821) e Karl **Eberle** 212(3.1)  
\*R.??-MAR?-1798(6 meses)-†Pfeifer-R. \*R. 1797- †Pfeifer-R.

FAMÍLIA DE

- 1.1 ? **DITTMAYER** e BARBARA ?  
 \*Pfeifer-Saratov-R. 1802? - †R. antes de 1876 \*R. 1804

Embarcou no navio Buenos Aires, sob o comando do Capitão Heidorn, com destino ao porto do Rio de Janeiro-RJ-Brasil em 19 de dezembro de 1876. Proveniente de Pfeifer. Conforme lista de passageiros do Porto de Hanburg-A. Família que consta do Arquivo Público, que recebeu terras para a formação da colônia Johannisdorf-Lapa. Provavelmente deixou o País.

- 2.1 Johannes **Dittmayer** e Maria ?  
 \*R. 1834 \*R. 1834

- 3.1 Mathias **Dittmayer** \*R. 1858 3.2 Susanna Dittmayer \*R. 1872

FAMÍLIA DE

- 1.1 FRIEDERICH **DÖTZEL** e DOROTHEA ?  
 \*Rosenheim-Samara-R. 1838 \*R. 1836

Embarcou no navio Buenos Aires, sob o comando do Capitão Mahlmann, com destino ao porto de Paranaguá-Paraná-Brasil em 19 de julho de 1878. Proveniente de Rosenheim. Conforme lista de passageiros do Porto de Hanburg-A. Provavelmente deixou o País. (Obs.:O sobrenome escrito variava para **Döetzel**, **Dietzel** e/ou **Ditzel**).

- 2.1 Konrad **Dötzel** e Katharina ?  
 \*R. 1858 \*R. 1858

- 3.1 Johannes **Dietzel** \*R. 1878 (6 meses)

- 2.2 Maria Dötzel \*R. 1860 2.3 Kaspar **Dötzel** \*R. 1861  
 2.4 Helena Dötzel \*R. 1869 2.5 Friederich **Dötzel** \*R. 1871  
 2.6 Christina Dötzel \*R. 1875 2.7 Klara Dötzel \*R. 1876

FAMÍLIA DE

- 1.1 PETER **DÖTZEL** e ANNA MARIA ?  
 \*Nassau-A. 1733 -†Vollmer-R.antes de 1798 \*A. 1736 -†Vollmer-R.antes de 1798

Embarcaram com destino à Rússia em 08 de agosto de 1766, no navio Lübeck - Capitão Johannes Gottfried.

**Obs.:** Informações retiradas dos censos de 1798, de 13 de dezembro de 1834 e de 09 de outubro de 1850; e de 1857.

- 2.1 PETER **DÖTZEL** e MARIA EVA KRAUZ  
 \*A. 1753 -†Vollmer-R. antes de 1857 \*A. 1754 -†Vollmer-R.

- 3.1 Anna Maria Dötzel \*R. 1774

- 3.2 Johannes **Dötzel** e Katharina Hollmann  
 \*R. 1776 \*R. 1877

- 4.1 Michael **Dötzel** e 1ª Katharina Pasgall  
 \*Vollmer-R. 1801 -†Seelmann-R. \*R. 1810 -†Seelmann-R.entre 1846 e 1849

**Obs.:** Mudou-se para Yagodnaya Polyana e depois para Seelmann, onde consta no censo de 1834.

- 5.1 Heinrich **Dötzel** e ? ?  
 \*R. 1832

- 6.1 Heinrich **Dötzel**  
 \*Seelmann-R.27-MAR-1860/68?  
 †Sibéria-R.24-FEV-1945

e

Konstanzia Schreiner  
 \*Seelmann-R.21-OUT-1864/71  
 †Sibéria-R.19-JAN-1965



Foto tirada em Seelmann em 1929/30 e estão nela, além do casal, da esquerda para a direita, os filhos, nora e netos. **Atrás**, em pé: Katharina D. Zimmer. Katharina H. e Maria renner. Isabella (com a avó) Albert - Viktor - Ambrosius e Konstantin.



7.1 Ambrosius **Ditzel** e  
\*Seelmann-R.24-MAR-1898-†Sibéria-R. 1957

Maria Brenner  
\*Seel.-R.30-MAR-1902-†Düsseldorf-A.20-SET-1996

Foto da esquerda tirada em Bergbaustadt Leninsk-Kuznetsk-Sibéria, no ano de 1946 e estão nela, da esquerda para a esquerda, além do casal, os filhos. No centro: Leopold e na frente Irma - Eduard - Alexander e Erna. Foto da direita, tirada na Sibéria-Rússia, no ano de 1936?, e estão nela, da esquerda para a direita, além do casal, os filhos, noras e netos. Atrás: Erna - Valentina Root - Waldemar - Vera Steinberner - Leopold. Na frente: Alexander - Albert - Irma - Viktor e Eduard.

**Obs.:** Fotos recebidas de Peter Ditzel (filho do 8.5 a seguir), atualmente residente na A., e nos conta o que a família dele sofreu com a deportação para a Sibéria é uma pequena gota, se comparada com o sofrimento de todos os alemães do Volga. Após a deportação Ambrosius e os três filhos mais velhos foram para um campo de trabalhos forçados uma verdadeira prisão, cercado com arames farpados, com torres de vigilância, sentinelas armados; pouca alimentação e muito trabalho. Após a Guerra, ele e os filhos conseguiram voltar para casa, onde a esposa que tinha muita fê em Deus, havia conseguido criar os filhos menores e juntos foram tirar esta foto, na qual Irma segura um adereço que o próprio fotógrafo possuía, no qual está escrito: “Benvindo ao Lar!” Esta foto ficou conhecida pela família com o nome: O Pai Voltou!

- |      |                                      |   |                    |
|------|--------------------------------------|---|--------------------|
| 8.1  | Konstantin Dötzel                    | e | Vera Steinberner   |
|      | *R. 1922 -†R.                        |   | *R. 1925? -†R.     |
| 8.2  | Albert <b>Ditzel</b>                 | e | Valentina Root     |
|      | *R. 1924 -†R. 2009                   |   | *R. 1930           |
| 8.3  | Viktor <b>Ditzel</b> *R. 1927        | e | ?                  |
| 8.4  | Isabella Ditzel *R. 1928 -†R. 1930 - |   |                    |
| 8.5  | Waldemar <b>Ditzel</b>               | e | Germina Schreiner  |
|      | *R. 1930                             |   | *R. 1927 -†R. 1995 |
| 8.6  | Leopold <b>Ditzel</b> *R. 1932       |   |                    |
| 8.7  | Erna Ditzel *R. 1934                 |   |                    |
| 8.8  | Alexander <b>Ditzel</b> *R. 1936     |   |                    |
| 8.9  | Eduard <b>Ditzel</b> *R. 1938        |   |                    |
| 8.10 | Irma Ditzel *R. 1940                 |   |                    |



Casamento de Albert e Valentina



Casamento de Waldemar e Germina

- |     |                    |   |                    |
|-----|--------------------|---|--------------------|
| 7.2 | Katarina Ditzel    | e | ? <b>Haag</b>      |
|     | *R. 1900 -†R. 1996 |   |                    |
| 7.3 | Katarina Ditzel    | e | ? <b>Zimmerman</b> |
|     | *R. 1902 -†R. 1989 |   |                    |

- |     |  |     |                                |
|-----|--|-----|--------------------------------|
| 5.2 | Johannes <b>Dötzel</b> *R.??-SET-1834-†R.09-OUT-1834 | 5.3 | Anton <b>Dötzel</b> *R. 1836   |
| 5.4 | Barbara Dötzel *R. 1837                              | 5.5 | Elisabetha Dötzel *R. 1838     |
| 5.6 | Anna Maria Dötzel *R. 1839                           | 5.7 | Philipp <b>Dötzel</b> *R. 1840 |
| 5.8 | Katharina Dötzel *R. 1844                            | b   | Peter Dötzel *R.14-JUL-1846    |

- |     |                                  |   |                                   |
|-----|----------------------------------|---|-----------------------------------|
| 3.1 | Michael Dötzel                   | e | 2ª Katharina Elisabetha Eckermann |
|     | *Vollmer-R. 1801/03 -†R.Seelmann |   | *R. 1831 -†R.                     |

- 5.10 Eva Dötzel \*R.??-JUN-1850-†R.01-JUL-1850

- |     |                              |   |                             |
|-----|------------------------------|---|-----------------------------|
| 4.2 | Johann Raphael <b>Dötzel</b> | e | Arina ?                     |
|     | *R. 1805 -†R.                |   | *R. 1812 -†R. antes de 1850 |
| 4.3 | Heinrich <b>Dötzel</b>       | e | Magdalena Vollmer           |
|     | *R. 1810 -†R.                |   | *R. 1814 -†R.               |

708(4.2)

**Obs.:** O Johann Raphael em 1850 morava com o irmão Heinrich.



5.1	Karl <b>Dötzel</b> *R. 1832		<b>5.2</b>	Regina Dötzel *R. 1843
3.3	....			
3.7	Heinrich <b>Dötzel</b> *R. 1785 -†R. 1849	e		Katharina ? *R. 1793 -†R.
4.1	Ignatheus <b>Dötzel</b> *R. 1812 -†R. 1833		<b>4.2</b>	Magdalena Dötzel *R. 1818 -†R.
4.3	Anna Elisabetha Dötzel *R. 1820			
4.4	Peter <b>Dötzel</b> *R. 1821 -†R.	e		Maria Eva Roth *R. 1828
5.1	Johannes <b>Roth</b> *R. 1846		<b>5.2</b>	Magdalena Roth *R. 1848
4.5	Johannes <b>Dötzel</b> *R. 1823 -†R. 1844			
3.8	Konrad <b>Dötzel</b> *R. 1787 -†R. 1846	e		Elisabetha Schertzer *R. 1797 -†R.
4.1	Maria Regina Dötzel *R. 1818 -†R.			
4.2	Friederich <b>Dötzel</b> *R. 1821 -†R.	e		Irena Esorova *R. 1818 -†R.
5.1	Konrad <b>Dötzel</b> *R. AGO/SET-1850 ( 2 meses )			
4.3	Apollonia Dötzel *R. 1823		<b>4.4</b>	Julianna Dötzel *R. 1824
4.5	Balthasar <b>Dötzel</b> *R. 1827 - mudou-se		<b>4.6</b>	Elisabetha Dötzel *R. 1828
4.7	Charlotte Dötzel *R. 1829		<b>4.8</b>	Nikolaus <b>Dötzel</b> *R. JAN-1834 -†R. 1845
4.9	Leonarda Dötzel *R. 1837			
3.9	Friederich <b>Dötzel</b> *R. 1790 -†R.1855	e		Julianna Meier *R. 1793 -†R.
4.1	Anna Dötzel *R. 1821 -†R.		<b>4.2</b>	Maria Regina Dötzel *R. 1823? -†R.
4.3	Elisabetha Dötzel *R. 1825 – solteira em 1850 e em 1857.			
3.10	Apollonia Dötzel *R. 1791 -†R.		<b>3.11</b>	Barbara Dötzel *R. 1793 -†R.
3.12	Katharina Dötzel *R. 1798 (3 meses)			
2.2	Anna Dötzel *A. 1756 -†R.			
2.3	Johann Peter <b>Dötzel</b> (V.28-MAI-1806) *R. 1778 -†R. 1850	e		Anna Maria Hollmann *R. 1786 -†R. antes de 1850
3.1	Nikolaus <b>Dötzel</b> *R. 1809 -†R.	e		Elisabetha Gertner *R. 1810 -†R.
4.1	Michael <b>Dötzel</b> *R. 1829/30 -†R.	e		Maria Eva Rosckopf *R. 1831/32 v
5.1	Anna Elisabetha Dötzel *R. 1849		<b>5.2</b>	Michael Dötzel *R. 1851
5.3	Johann Peter Dötzel *R. 1854		<b>5.4</b>	Joseph Dötzel *R. 1856
4.2	Anna Maria Dötzel *R. 1831 -†R.	e		Wilhelm <b>Beilmann</b> *R. 1830 -†R.
4.3	Jakob <b>Dötzel</b> *R. SET-1834 (3 meses)	e		Anna Elisabetha ? *R. 1833 -†R.
5.1	Anna Elisabetha Dötzel *R. 1855 -†R.		<b>5.2</b>	Elisabetha Dötzel *R. 1857 (14 dias)
4.4	Maria Anna Dötzel *R. 1836 -†R.		<b>4.5</b>	Eva Dötzel *R. 1838 -†R.
4.6	Othilia Dötzel *R. 1843 -†R.		<b>4.7</b>	Dorothea Dötzel *R. 1848 -†R.
3.2	Peter <b>Dötzel</b> *R. 1810 -†R.	e		1ª? Maria Anna (Meengl?)? *R. 1811 -†R.

FAMÍLIA DE (Tavares Bastos/P.Grossa)

4.1	Lorentz <b>Dötzel</b> (Vollmer 1852?) *Vollmer-Saratov-R. 1833 - †?	e		Maria Eva ? *R. 1833/36 - †?
-----	--	---	--	---------------------------------

**Obs.:** Mudaram-se para Marienfeld em 1852.

5.1	Johannes <b>Dötzel</b> *R. 1852 - †?	e		Elisabetha ? *R. 1853 - †?
6.1	Eva Dötzel *R. 1874 - †?			
5.2	Katharina Dötzel *R. 1854 - †?			
5.3	Maria Eva Dötzel *R. 1856 - †?			
5.4	Joseph <b>Dötzel</b> *R. 1858 - †?	e		Magdalena Gertner *R. 1860? - †?



6.3	João <b>Ditzel</b> Sbr (30-AGO-1920) *BR.02-JAN-1899-†BR.	e	2ª Cristhina Roth *BR.18-NOV-1901-†BR.	479(6.4)
6.4	Jacob <b>Ditzel</b> *BR.20-OUT-1900-†BR.	-	solteiro?	
6.5	Adolfo <b>Ditzel</b> *BR.26-JAN-1902-†BR.	e	Maria Lozove *BR.13-SET-1916-†BR.	
6.6	Maria Ditzel (01-JUL-1922) *BR.11-ABR-1904/6-†BR.16-FEV-1979	e	José <b>Durski</b> Jr. *BR.28-MAI-1899-†BR.04-NOV-1955	
6.7	Anna Ditzel *BR.18-JAN-1907-†BR.	e	Olímpio Santos <b>Pacheco</b> *BR.08-MAI-1902-†BR.	
6.8	Julieta Ditzel (24-NOV-1932) *BR.10-MAI-1909-†BR.	e	Augusto Rossetin <b>Pinto</b> *BR.27-AGO-1904-†BR.	
6.9	Protázio <b>Ditzel</b> (r.22/c.24-ABR-1933) *BR.19-JUN-1911-†BR.20-MAI-2001	e	Tereza Auer *BR.08-MAI-1915-†BR.02-JUN-2004	85(3.2)
6.10	Otília Ditzel *BR.04-JUL-1913 -†BR.	e	Euclides ? *BR. 1910? -†BR.	
5.4	Eva Dötzel (PG.01-FEV-1892) *R. 1872 -†BR.30-JAN-1945	e	Joseph <b>Becher</b> *R.29-DEZ-1868-†BR.01-AGO-1940	115(5.2)

5.5 Joseph **Dötzel** (PG.06-JUN-1897)  
\*R. 1874 -†BR.29-ABR-1908

e

Susana Sänger  
\*R.05-AGO-1874-†BR.22-DEZ-1941

496(6.1)

Casaram-se em Ponta Grossa, em 06 de junho de 1897.

Foto tirada em Curitiba-Paraná-Brasil, no ano de 1897.



6.1	João <b>Ditzel</b> (PG.18-FEV-1920) *BR.18-FEV-1898-†BR.01-OUT-1964	e	Cristina Mayer *BR.14-NOV-1900-†BR.22-FEV-1972	418(3.2)
7.1	Elísio <b>Ditzel</b> (PG.13-SET-1943) *BR.27-JAN-1921-†BR.26-ABR-1979	e	Cecília Mateus Gonçalves *BR.09-JUN-1926-†BR.25-MAR-1979	
7.2	Arnaldo <b>Ditzel</b> (PG.27-NOV-1948) *BR.24-JAN-1923	e	Julia Moletta *BR.03-JAN-1925	
7.3	José <b>Ditzel</b> *BR.29-MAR-1925	e	Leocádia Morozynski *BR.21-NOV-1928	
7.4	Cacilda Ditzel *BR.04-MAR-1927	-	solteira	
7.5	Adélia Ditzel *BR.26-MAR-1929	-	solteira	
7.6	Vicente <b>Ditzel</b> *BR.29-NOV-1932	-	solteiro	
7.7	Maria Ditzel *BR.23-SET-1934	e	João <b>Jacober</b> *BR.15-NOV-1919-†BR.03-SET-1987	
7.8	Amilton <b>Ditzel</b> *BR.03-AGO-1937	e	Ivone Serenatto *BR.22-JUL-1950	
7.9	Terezinha Ditzel *BR.15-JUL-1940	e	Angelo <b>Bueno</b> *BR.09-OUT-1937	
7.10	Alfeu <b>Ditzel</b> *BR.12-SET-1943	e	Maria Diva Serenatto *BR.27-MAI-1945	
6.2	Maria Ditzel (PG.27-JAN-1923) *BR.25-MAR-1899-†BR.	e	Celestino <b>Ricci</b> *BR. 1899 - †BR.	
Sem descendência.				
6.3	José <b>Ditzel</b> (PG.11-MAI-1935) *BR.30-AGO1901-†BR.	e	Regina Camlofski *BR. 1910 - †BR.	359(7.1)
7.1	Cecília Ditzel *BR.18-MAR-1937	-	solteira	

7.2	Terezinha Ditzel *BR. 1939? - †BR.	e	Carlos <b>Marin</b> *BR.	=	
7.3	Lourdes Ditzel *BR. 1941?	e	Carlos <b>Marin</b> *BR.	=	
6.4	Antonio <b>Ditzel</b> (29-MAI-1930) *BR.18-MAR-1903-†BR.18-SET-1984	e	Luiza Stremell *BR.19-NOV-1906-†BR.14-ABR-1995		670(4.4)
7.1	Noélia Ditzel	-	solteira		
7.2	Orlando <b>Ditzel</b> *BR. 1934? - †BR 1997	e	Olíria Souza *BR.		
7.3	Edil Ditzel	e	Jair <b>Requião</b>		
7.4	Antonio <b>Ditzel</b>	e	Irene Lubacheski		
7.5	Luciano <b>Ditzel</b>	e	Janete Demeterco		
6.5	Cristina Ditzel *BR.25-JUL-1905-†BR.29-OUT-1984	-	Irmã Natividade votos em 07-DEZ-1929		
6.6	Edmundo <b>Ditzel</b> (07-FEV-1931) *BR.28-JAN-1908-†BR.27-JUL-1990	e	Elisa Treu *BR.13-MAI-1911 -†BR.		
7.1	Edite Ditzel *BR.11-MAR-1934	e	Eloy <b>Chevreuil</b> *BR.		
7.2	Hélia Ditzel *BR.26-SET-1940	e	Milton Chaves <b>de Oliveira</b> *BR.		
7.3	José Hilário <b>Ditzel</b> *BR.24-SET-1946-†BR. 1946				
7.4	Enio <b>Ditzel</b> *BR.24-DEZ-1950	e	Célia Maria Zauachgeu *BR.		
7.5	Rose Aparecida Ditzel *BR.16-MAR-1952-†BR. 1952				



6.6	João <b>Ditzel</b> (PG.15-NOV-1898) BR.02-FEV-1878-†BR.18-NOV-1953	e	Anna Margarida Schwab *BR.25-ABR-1881-†BR.11-MAI-1951		604(6.4)
Fotos tiradas em Ponta Grossa-Paraná-Brasil, em 1901 com filha Bárbara.			Bodas de Prata, em 18 de novembro 1823.		

**Na página seguinte** foto das “bodas de ouro”, tirada em 15 de novembro de 1948 e estão nela, da esquerda para a direita: 1ª fila, ao fundo: Laurival M. Gobbo (c/ João no colo) – Bernardo Miara – Carlos G. Cordeiro (c/ Diva no colo). 2ª fila: ao fundo: Augusta Ditzel – Aseneta Krüger (c/ Loreli Inês no colo) – Bertoldo Burgardt (c/ M. Vilma no colo). 3ª fila, no centro: João Krüger – Clélia Gasparelli (c/ Roberto Voigt no colo) – Pe. Leopoldo Krieger – Lídia Krüger – Alfredo Thomé – (no colo Laércio Alfredo de) Maria Julita Ditzel – Iole Caldas (c/ Carmem Silvia no colo). 4ª fila, no centro: Moacyr Geraldo Krüger – Bárbara Ditzel – ANNA MARGARIDA E JOÃO – Bertoldo Ditzel. 5ª fila, na frente: Clarice Maria Thomé – Glaci Cordeiro – Arlete Cordeiro – Celso Krüger – Suelena Ditzel – Marisa Ditzel – Maria de Lourdes Gobbo – Vera Regina Thomé – Eli Cordeiro e José Laurival Gobbo.





- |   |   |   |  |          |
|---|---|---|--|----------|
| 6.1   | Bárbara Ditzel (18-AGO-1917)<br>*BR.20-NOV-1899-†BR.03-OUT-1969 | e | João <b>Krüger</b><br>*BR.02-FEV-1897-†BR.10-OUT-1950                    | 391(5.1) |
| 6.2   | Rosa Ditzel<br>*BR.06-OUT-1901-†BR.19-DEZ-1908                  | - | _____  |          |
| 6.3   | Leopoldo <b>Ditzel</b><br>*BR.20-OUT-1904-†BR.08-DEZ-1908       | - | _____  |          |
| 6.4   | Ana Ditzel<br>*BR.13-JUL-1906-†BR.07-FEV-1991                   | - | Irmã Laureana - votos em 08-DEZ-1928                                     |          |
| 6.5   | Alfredo <b>Ditzel</b><br>*BR.25-OUT-1908-†BR.19-FEV-1938        | - | solteiro   |          |
| 6.6   | Bertoldo <b>Ditzel</b><br>BR.21-JAN-1910-†BR.12-JAN-1981        | e | Ióle Caldas<br>*BR.29-JUN-1923   |          |
| 7.1   | Marisa Ditzel<br>BR.27-SET-1943                                 | e | Lincoln Virmond <b>Abreu</b><br>*BR.08-ABR-1940                          |          |
| 7.2   | Suelena Ditzel<br>BR.06-AGO-1945                                | e | Ginaldo Azevedo <b>dos Santos</b><br>*BR.15-OUT-1934                     |          |
| 7.3   | Carmem Silvia Ditzel<br>BR.03-NOV-1946                          | e | George Affonso <b>da Costa</b><br>*BR.28-DEZ-1948                        |          |
| 7.4   | Cloris Ditzel<br>BR.03-SET-1950                                 | e | Carlos Alberto <b>Facaro</b><br>*BR.20-MAI-1950                          |          |
| 7.5   | Dione Ditzel<br>BR.30-ABR-1952                                  | e | Antonio Carlos <b>Ferraro</b><br>*BR.19-JUL-1946                         |          |
| 7.6   | Denise Ditzel<br>BR.28-MAI-1956                                 | e | Miguel <b>Bochenek</b><br>*BR.06-NOV-1951                                |          |
| 6.7   | Eduardo <b>Ditzel</b><br>BR.10-FEV-1912-†BR.28-OUT-1935         | e | Clélia Gasparelli<br>*BR.15-JUN-1912-†BR.17-NOV-1986                     |          |
| 7.1   | João <b>Ditzel</b><br>*BR.20-OUT-1931-†BR.                      | e | Maria Odila de Oliveira<br>*BR.12-JUL-1936                               |          |
| 7.2   | Cícero <b>Ditzel</b><br>*BR.15-JUL-1933-†BR.05-AGO-1989         | e | Rose Mari Schell<br>*BR.01-JAN-1942                                      | 558(4.3) |
| <b>Obs.:</b> Clélia Gasparelli casou-se por segunda vez com Emílio <b>Voigt</b> . |   |   |  |          |
| 6.8   | Augusta Ditzel<br>*BR.28-MAR-1914-†BR.18-ABR-2000               | e | Laurival Malucelli <b>Gobbo</b><br>*BR.14-AGO-1914-†BR.13-NOV-1984       |          |
| 7.1   | Maria de Lourdes Gobbo<br>*BR.15-NOV-1940                       | e | Lineu Lenyro Rodrigues <b>Wendedt</b><br>*BR.15-SET-1940-†BR.30-ABR-2014 |          |
| 7.2   | José Laurival <b>Gobbo</b><br>*BR.05-JUL-1944                   | e | Sonia Fadel<br>*BR.16-MAI-1948   |          |

7.3	João <b>Gobbo</b> *BR. 1948 -†BR.	-		
7.4	Carmem Lucia Gobbo *BR.18-JUL-1950	e	1º Paulo Roberto <b>Schwab</b> *BR.	617(8.3)
7.4	Carmem Lucia Gobbo *BR.18-JUL-1950	e	2º Adão Silva <b>Souza</b> *BR.14-MAR-1947	
7.5	Mirian Gobbo *BR.09-MAR-1952	e	Joel <b>Larocca</b> *BR.23-FEV-1951	F. 79(4.7)
6.9	Maria Julita Ditzel *BR.28-JAN-1916-†BR.01-SET-1974	e	Alfredo <b>Thomé</b> *BR.16-JUN-1917-†BR.16-MAR-2007	

**Obs.:** os pais de Alfredo eram sírios, e não Alemães do Volga.

7.1	Clarice Thomé *BR.12-SET-1945	e	Sid Oni Claudino <b>Ferreira</b> *BR.	
7.2	Vera Thomé *BR.26-MAI-1946	e	1º Gastão <b>de Cerjat</b> (Conde) *BR.09-SET-1935-†BR.04-ABR-1973	
7.2	Vera Thomé *BR.26-MAI-1946	e	2º Ari Nora <b>Guimarães</b> *BR.29-JUL-1908-†BR.22-FEV-1991	
7.3	Laércio <b>Thomé</b> *BR.30-JUN-1948	e	Regina Domingues *BR.31-OUT-1952	
7.4	Lilia Thomé *BR.21-ABR-1951	e	Cezar Alberto <b>Finger</b> *BR.	
7.5	Leila Thomé *BR.23-ABR-	e	Luís Alci Menezes <b>Ferreira</b> *BR.	

5.7 Jacob **Ditzel Jr.**  
\*BR.22-ABR-1880  
†BR.22-ABR-1957

e (PG.30-OUT-1900)

Bárbara Schwab      **604(6.5)**  
\*BR.19-FEV-1884  
†BR.07-FEV-1964

Foto tirada em Ponta Grossa, em 1912.  
estão nela, da esquerda para a direita,  
além do casal, os filhos: Amália - Alvina  
João Jacob e Jorge Jacob



Foto em suas Bodas de Prata.  
Estão nela da esquerda  
para a direita, além do casal.  
Atrás, em pé: Pedro Francisco  
Buss 'Alvina - João Jacob -  
Jorge Jacob e Rosa.  
Sentadas: Amália (c/Arnaldo)  
Anna Margretha Heidt - Judith  
Clock (c/Irnélio) e na frente:  
Otília - Hilda e Heitor.



Foto das “bodas de ouro”, tirada em 30 de outubro de 1950 e estão nela, da esquerda para a direita: Atrás, em pé: Adolfo Stremell – Protázio Burgardt – Ambrósio Buss – Clotildes Buss – Lescio Adalberto Krainski – Pedro Francisco Buss – Odete Ditzel – Terezinha Stremell – Achilles Buss – Ivete Ditzel – Augustinho Buss – Isméria Ditzel – Heitor Ditzel – Nelson Stremell – João Jacob Ditzel – Luís Osmar Stremell – Raul Tararan – Isíris José Krüger Edmundo Krüger e Orley Edmundo Krüger- Na frente, sentados: Alvina Ditzel – Hilda Ditzel (c/ Tânia Mara no colo) – Amália Ditzel (c/ neto no colo) – JACOB e BÁRBARA – Paula Canto (c/ Maria Celeste no colo) – Rosa Clock – Otilia Ditzel e Rosa Ditzel. As crianças: Cleide Maria Stremell – Afonso Buss – Marilda Terezinha Burgardt – Paulo Rogério Tararan – Cludio Roberto Tararan – Paulo Heitor Ditzel – Maria Alice Ditzel – Luís César Burgardt – Sonia Maria Ditzel – José Carlos Tararan – Sérgio Edilson Krüger e Maria Valkiria Tararan.

6.1	Jorge Jacob <b>Ditzel</b> (PG.28-OUT-1922) *BR.09-JUN-1902-†BR.26-MAI-1963	e	1ª Judith Clock *BR.17-FEV-1905-†BR.07-AGO-1956	177(4.2)
7.1	Irnélio Gaspar <b>Ditzel</b> *BR.17-FEV-1925-†BR.02-MAR-1988	e	Azir Lisboa *BR.	
7.2	Isméria Ditzel *BR.07-MAR-1926	e	Híbico <b>Campos</b> *BR. 1920? -†BR.	
7.3	Idélio <b>Ditzel</b> *BR.24-JUN-1928	e	Nelida Banques Ribeiro *BR.	
7.4	Íleo Flores <b>Ditzel</b> *BR.10-NOV-1931-†BR.14-ABR-1986	e	Maria de Lourdes Santos *BR.	
7.5	Inan <b>Ditzel</b> *BR.01-AGO-1932	e	Senhorinha Pinto Ribeiro *BR.	
7.6	Ivete Ditzel *BR.17-MAR-1935-†BR.??-JAN-1990	e	Ícaro <b>Campos</b> *BR.19-AGO-1925-†BR.	
7.7	José Iróe <b>Ditzel</b> *BR.14-JUN-1938	e	Hilda ? *BR.	
6.1	Jorge Jacob <b>Ditzel</b> *BR.09-JUN-1902-†BR.26-MAI-1963	e	2ª Leduvina ? *BR.	
7.8	Irany Ditzel	e		
6.2	Amália Ditzel (05-JUL-1924) *BR.20-JAN-1905-†BR.28-JAN-1990	e	Pedro Francisco <b>Buss</b> *BR.08-OUT-1901-†BR.	167(7.6)
6.3	João Jacob <b>Ditzel</b> (20-NOV-1926) *BR.27-FEV-1907-†BR.22-JUL-2004	e	Rosa Clock *BR.27-JUL-1909-†BR.13-OUT-1983	178(4.1)
7.1	Odete Ditzel (PG.29-SET-1951) *BR.15-FEV-1931	e	Zenon Costa <b>Pinto</b> *BR.02-OUT-1929	
7.1	Luís Alberto Costa <b>Pinto</b> *BR.14-JUN-1953	e	Maria Elizabete França *BR.22-OUT-1954	
7.2	Rosa Maria Costa Pinto *BR.10-NOV-1954	e	Luís Alberto <b>Wilt</b> *BR.05-DEZ-1953	F. 725( ? )
8.2	Mercedes Ditzel *BR.10-DEZ-1933	e	Valdomiro <b>Alves</b> *BR.01-DEZ-1937-†BR.02-FEV-1980	



8.1	Sérgio Luís <b>Alves</b> *BR.11-ABR-1961	e	Maria Helena Lobardi *BR.	
8.2	Paulo Roberto <b>Alves</b> *BR.13-MAR-1964			
8.3	Rúbens <b>Alves</b> *BR.06-MAR-1965			
7.3	Valter <b>Ditzel</b> *BR. - -1935	e	Neuci Maria Clock *BR.25-FEV-1954	179(5.2)
8.1	Alexandre <b>Ditzel</b>		<b>9.2</b> Daniele Ditzel	
7.4	Nadir <b>Ditzel</b> (25-OUT-1950) *BR.08-JUL-1937	e	Cecília Santos *BR.30-DEZ-1936	
8.1	Gilson Luís <b>Ditzel</b> *BR.24-AGO-1960	e	Tania Maria Kunan *BR.	
8.2	Jurema Aparecida Ditzel *BR.30-ABR-1963			
8.3	Jeferson José <b>Ditzel</b> *BR.29-NOV-1966			
8.4	Marco Antonio <b>Ditzel</b> *BR.06-DEZ-1980			
6.4	Alvina Ditzel (PG.21-SET-1929) *BR.29-SET-1909-†BR.10-SET-1990	e	Adolpho <b>Stremell</b> *BR.26-FEV-1905-†BR.09-JAN-1978	669(4.5)
6.5	Rosa Ditzel (PG.06-MAI-1933) *BR.23-FEV-1915-†BR.03-NOV-1984	e	Edmundo <b>Krüger</b> *BR.06-SET-1910-†BR. 20-SET-1998	392(5.6)
6.6	Heitor <b>Ditzel</b> (PG.25-MAR-1943) *BR.16-ABR-1918-†BR.30-JAN-1972	e	Paula Canto *BR.21-NOV-1921-†BR.21-FEV-1975	
Ela era filha de:	Paulo Canto *BR.19-JAN-1888-†BR.05-FEV-1956	e	Alice Klüppel *BR.13-MAR-1891-†BR.18-JUL-1954	
7.1	Sonia Maria Ditzel *BR.18-JUN-1943	e	Silvino <b>Martelo</b> *BR.27-NOV-1939	
7.2	Maria Alice Ditzel *BR.28-FEV-1945	e	Nilceu Bráz <b>Tozetto</b> *BR.03-FEV-1944	
7.3	Paulo Heitor <b>Ditzel</b> *BR.09-FEV-1947	e	Carmencita Holleben Mello *BR.23-JAN-1953	
7.4	Maria Celeste Ditzel BR.13-MAI-1949	e	Davi <b>Kritski</b> *BR.02-AGO-1948	
7.5	Claudio José <b>Ditzel</b> *BR.04-OUT-1951	e	Wanda Ghedin *BR.09-FEV-1957	
6.7	Otília Ditzel (PG.30-NOV-1940) *BR.05-DEZ-1921	e	Raul <b>Tararan</b> *BR.22-FEV-1916-†BR.05-JUL-1984	
7.1	Maria Valkiria Tararan *BR.14-SET-1941	e	João Pedro <b>Gobbo</b> *BR.03-FEV-	
7.2	José Carlos <b>Tararan</b> *BR.19-MAR-1943	e	Elvira Moreno *BR.24-DEZ-1948	
7.3	Claudio Roberto <b>Tararan</b> *BR.28-ABR-1945	e	Maria Izabel Andrade *BR.	
7.4	Paulo Rogério <b>Tararan</b> *BR.02-OUT-1946	solteiro		
6.8	Hilda Ditzel (PG.01-JAN-1944) *BR.17-NOV-1924-†BR.01-FEV-2008			
		e		
	Protázio <b>Burgardt</b> *BR.22-JUL-1920			159(8.6)





5.8 João Pedro **Ditzel**  
 \*BR.13-ABR-1883-†BR.16-SET-1946

e

Anna Catarina Senger  
 \*BR.16-MAI-1886-†BR.19-MAI-1935

499(6.6)

Casaram-se em Ponta Grossa, em  
 19 de novembro de 1904



Outra foto do casal. Bodas de Prata. Estão nela, da esquerda para a direita, além do casal, o genro e os filhos: Clemente Roth - Balbina - Elizeo - Ambrósio - Amélia e Olívia. Na frente: Cecília e Maria de Lourdes Roth.

6.1 Balbina Ditzel e Clemente **Roth** 479(6.3)  
 \*BR.03-SET-1905-†BR.22-MAR-1974 \*BR.26-NOV-1899-†BR.17-AGO-1966

6.2 Amélia Ditzel \*BR. ??-OUT-1907-†BR.17-DEZ-1907

6.3 Roberto **Ditzel** (Bj./Ivaí 19-JUL-1941) e Odette Weiber Cominezi  
 \*BR.26-MAR-1909-†BR.02-JUN-1949 \*BR.11-ABR-1920-†BR.15-AGO-1974

Ela era filha de: José Raymundo **Cominesi** e Otacília Weiber.

7.1 Maria Celina Ditzel e José **Garib**  
 \*BR.14-AGO-1942 \*BR.18-JAN-1924

6.4 Affonso **Ditzel**  
 \*BR.30-OUT-1910-†BR.30-AGO-1981

e

Nahir Lourdes Durski Silva 671(4.2)  
 \*BR.14-JUL-1910-†BR.12-DEZ-1984

Casaram-se em Prudentópolis-Paraná-Brasil, em  
 19 de novembro de 1932.



7.1	Luís Gonzaga <b>Ditzel</b> (17-DEZ-1960) *BR.02-SET-1933	e	Mariane Tereza Rozmus *Pol.08-AGO-1939	
7.2	José Clóvis <b>Ditzel</b> (15-DEZ-1962) *BR.29-MAR-1935	e	Izabel Eugênia Abelha *BR.21-MAR-1939	
7.3	João Pedro <b>Ditzel</b> Neto (12-JAN-1967) *BR.03-NOV-1936-†BR.08-JUN-2012	e	Maria Regina Durski *BR.28-JAN-1943	
7.4	Afonso Carlos <b>Ditzel</b> (11-OUT-1958) *BR.23-MAI-1938	e	1ª Ruth Portela *BR.13-AGO-1934-†BR.22-MAI-2012	
7.4	Afonso Carlos <b>Ditzel</b> (11-OUT-1958) *BR.23-MAI-1938	e	2ª Eliane Maria Sanches *BR.	
7.5	Gladis Rachel S. Ditzel *BR.02-NOV-1939-†BR.11-FEV-1940	-	_____	
7.6	Léo Fernando <b>Ditzel</b> (26-JUL-1969) *BR.22-JAN-1940	e	Luciana Cortês Silva *BR.12-ABR-1948	
7.7	Ceres Maria Ditzel (13-MAI-1961) *BR.11-SET-1942	e	Raul Francisco <b>Machado</b> *BR.08-DEZ-1931	
7.8	Aurea Inez Ditzel (05-SET-1963) *BR.05-FEV-1944	e	Nelson Edegart <b>Bührer</b> *BR.15-ABR-1940-†BR.28-AGO-1970	
7.9	Juarez <b>Ditzel</b> (04-SET-1976) *BR.18-DEZ-1945	e	Carmem Eigen *BR.31-MAR-1953	
7.10	Eneas Anselmo <b>Ditzel</b> (15-JUL-1978) *BR.17-SET-1951	e	Regina Lucia Soares *BR.06-MAI-1956	
6.5	Ambrósio <b>Ditzel</b> (PG.09-SET-1944) *BR.20-MAR-1913-†BR.06-AGO-1991	e	Olira Justus *BR.10-MAR-1917-†BR.	352(5.6)
7.1	Sionara Maria J. Ditzel *BR.05-OUT-1945	e	Mario <b>Mattioli</b> *BR.12-MAI-1936	
7.2	Cassandra J. Ditzel *BR.06-MAR-	e	José Maria <b>Amaral</b> *BR.	
7.3	Ana Lucia J. Ditzel *BR.04-MAR-	e	Mauro <b>Facci</b> *BR.	
6.6	Elizeo <b>Ditzel</b> *BR.25-JUN-1915-†BR.18-MAR-1919		_____	
6.7	Amélia Ditzel *BR.10-MAR-1918-†BR.	e	Antonio Clair <b>Carneiro</b> *BR.17-NOV-1914-†BR.	
7.1	Eroi Maria Carneiro *BR.05-MAR-1947	e	Gastão Pinheiro <b>Machado</b> Filho *BR.20-FEV-1946	
7.2	Cícero Orlando <b>Carneiro</b> *BR.28-DEZ-1949	e	Vera Lúcia Schafranski *BR.18-FEV-1952	
7.3	Noely Regina Carneiro *BR.29-MAI-1952	e	Cássio Tristão <b>dos Santos</b> *BR.27-JUN-	
6.8	Olívia Ditzel *BR. 1919	e	Valmor Bittencourt <b>Antunes</b> *BR.	
7.1	José Marcos D. <b>Antunes</b>	e		
6.8	Cecília Ditzel *BR. 1921 -†BR. 1946	-	Irmã Maria Celina	



5.9	Miguel <b>Ditzel</b> (PG.04-JUN-1910) *BR.16-OUT-1886-†BR.30-MAR-1960	e	Anna Margarida Stremell *BR.14-JUL-1886-†BR.25-DEZ-1966	678(3.6)
-----	--	---	--	----------

**Foto na página anterior**, tirada em Ponta Grossa-Paraná-Brasil, em 1946 e estão nela, além do casal, filhos, noras, genros e netos, da esquerda para a direita. **Atrás:** Izaltino Bandeira - Amélia - Alfízio Schwab - Anna - Anatólia - João Batista Chirigatti - Antonina Teodoro e Itália T. Quadros c/Ilza, no colo. **Na frente:** Renato Bandeira - Marlene Chirigatti - Haroldo Schwab - Marisa Bandeira c/ a avó - Neuza Bandeira c/ o avô - João Ditzel e Antonio Chirigatti.

6.1	Angelina Ditzel *BR. 1911 - †BR. 1913	-	_____	
6.2	Anna Ditzel (PG.20-JAN-1939) *BR.13-MAI-1913-†BR.06-OUT-1989	e	Alfízio <b>Schwab</b> *BR.08-JUL-1912-†BR.31-DEZ-1994	600(7.4)
6.3	Antonina Ditzel (Pal.17-JUN-1938) *BR.11-NOV-1917?-†BR.28-NOV-19??	e	João Batista <b>Chirigatti</b> *BR.29-JUL-1913-†BR.	
6.4	Teodoro <b>Ditzel</b> (PG.30-MAI-1942) *BR.13-MAR-1919?-†BR.07-ABR-1988	e	Itália Tararan Quadros *BR.	
6.5	Amélia Ditzel (PG.29-JAN-1944) *BR.27-JUL-1923	e	Izaltino <b>Bandeira</b> # *BR.02-JUL-1916	
6.6	Anatólia Ditzel *BR.25-DEZ-1926	e	Angelo <b>Bandeira</b> # *BR.	
4.2	Johannes <b>Dötzel</b> *R. 1850 - † ?			
4.3	Elisabetha Dötzel *R. 1854 - † ?			
4.4	Peter <b>Dötzel</b> *R. 1857? - † ?	e	Stephanie Abel *R. 1860? - † ?	
5.1	Catarina Ditzel *BR.02-DEZ-1878 - † ? batizada em Uvaia/Ponta Grossa-Paraná-Brasil.			
74.5	Georg <b>Dötzel</b> (Vollmer 1883?) *Vollmer-R. 1860? - †BR. 1945?	e	Katharina Kisse *R. 1865? - †Arg. 1935?	
5.1	Henrique <b>Ditzel</b> *BR. 1885 - †BR.19-JUL-1886 - óbito em Uvaia/Ponta Grossa-Paraná-Brasil.			
5.2	Peter <b>Ditzel</b> (24-JUN-1928) *BR.25-AGO-1906-†BR.16-DEZ-1948	e	Katharina Scheiffer *R.26-JUL-1900-†BR.22-JUN-1982	556(3.1)
6.1	Rosa Ditzel (PG.09-SET-1946) *BR.08-MAR-1929	e	Antonio Lourenço <b>Palhano</b> *BR.04-FEV-1929	
6.2	Bárbara Ditzel (PG.02-OUT-1947) *BR.05-JAN-1931	e	Arlindo <b>Hass</b> *BR.25-ABR-1923-†BR.	255(4.1)
6.3	Jorge <b>Ditzel</b> *BR.05-JUL1932- †BR.	-	solteiro	
6.4	Erica Ditzel (PG.08-OUT-1949) *BR.30-SET-1933-†BR.	e	Romeu <b>Gasparelo</b> *BR.02-DEZ-1930-†BR.	
6.5	Miguel <b>Ditzel</b> *BR.20-JUN1935	e	Natalia ?	
6.6	Felipe <b>Ditzel</b> *BR. 1936? - †BR. 1936?	-	_____	
6.7	Helena Ditzel *BR. 1938? - †BR. 1943?	-	_____	
5.3	Katharina Ditzel (25-AGO-1923) *R. 1907 - †Arg? Ele era filho de: Paul Aloysius Kloster* e Barbara Fischer**	e	Georg <b>Kloster</b> *R. 1900 - †Arg?	

\* No registro religioso diz Paul e no civil Alois? \*\*Já falecida na data do casamento.

4.6	....			
4.9	Johann Peter <b>Ditzel</b> (PG.18-JAN-1887) *Vollmer-R. 1867 -†BR.26-SET-1926	e	Anna Maria Stadelmann *R. 1870 -†BR.03-JUN-1937	647(3.7)
5.1	José <b>Ditzel</b> (PG.13-SET-1912) *BR.23-DEZ-1889-†BR.20-ABR-1965	e	Anna Roth *BR.22-JAN-1895-†BR.03-NOV-1971	473(6.7)

**Foto do casal na página seguinte.** Tirada em suas Bodas de Prata.

Seguida por outra foto do casal, em suas Bodas d Ouro, tirada à rua Padre Anchieta, P.Grossa, com seus filhos, genros e noras, da esquerda para a direita: Maria de Lourdes Becher e Elizeo Ditzel - Maria Ditzel e Fredolim Becher - Otília Ditzel e Adolfo Becher - Clara Ditzel e Elizeo Becher - Helena Ditzel e Lenardino Bach - Lucia Ditzel e Valfrido Stremell.

6.1	Clara Ditzel *BR.30-MAR-1914-†BR.03-JUL-1999	e	Elizeo <b>Becher</b> *BR.16-ABR-1911-†BR.03-ABR-1976	127(5.13)
6.2	Otília Ditzel *BR.10-SET-1915-†BR.16-AGO-1983	e	Adolfo <b>Becher</b> *BR.11-SET-1912-†BR.20-MAR-1985	117(6.6)
6.3	Elizeo <b>Ditzel</b> *BR.12-NOV-1916-†BR.15-SET-1995	e	Maria de Lourdes Becher *BR.18-ABR-1922-†BR.01-JUN-1995	114(7.2)
7.1	Amilton <b>Ditzel</b> *BR.24-DEZ-1942	e	Tereza Kuhn *BR.	
7.2	Tereza Ditzel *BR.25-FEV-1946	e	Frederico <b>Stremell</b> *BR.	
7.3	Adão <b>Ditzel</b> *BR.30-OUT-1949	e	Vanilde Ricardo *BR.	
7.4	Lucy Maria Ditzel *BR.09-ABR-1959 *BR.30-OUT-1949	e	José Hélio <b>Iaranchuk</b> *BR.	





6.4	Maria Ditzel *BR.27-SET-1918-†BR.31-JAN-1995	e	Fredolim <b>Becher</b> *BR.27-SET-1915-†BR.14-MAI-1993	122(6.1)
6.5	Helena Ditzel *BR.22-SET-1921-†BR.15-FEV-1991	e	Lenardino <b>Bach</b> *BR.16-SET-1917-†BR. 1995	101(4.6)
6.6	Amélia Ditzel *BR.11-AGO-1926-†BR. 1929			
6.7	Lucia Ditzel *BR.18-JAN-1930	e	<u>Valfrido André <b>Stremell</b></u> *BR.22-SET-1931	675(5.3)
5.2	João <b>Ditzel</b> Pr. (PG.17-FEV-1917) *BR.15-MAR-1892-†BR.28-ABR-1959	e	Madalena Burgardt *BR.23-OUT-1897-†BR.06-JUL-1959	154(8.1)
6.1	Angélica Ditzel *BR.1918-†BR.26-OUT-1975	e	Alcindo Elias <b>de Oliveira</b> *BR. 1915? -†BR.	
6.2	Antonio <b>Ditzell</b> *BR. 1920-†BR.26-ABR-1978	e	1ª Clarice Karano *BR. 1923? -†BR.	
6.2	Antonio <b>Ditzel</b> *BR. 1920-†BR.26-ABR-1978	e	2ª Joanita Ramos *BR.	
6.3	Rosa Ditzel *BR.18-JUL-1922	e	1º Dorival <b>de Oliveira</b> *BR. 1917? -†BR.	
6.3	Rosa Ditzel *BR.18-JUL-1922	e	2º José <b>Demichurk</b> *BR.11-NOV-1937-†BR.08-JUN-1978	
6.4	Jorge <b>Ditzel</b>	e	Carmelita Dias #	
6.5	Regina Ditzel	e	Francisco Rodrigues <b>Meira</b>	
6.6	Otávio Ditzel	-		



6.7	Vicente <b>Ditzel</b> *BR.1930-†BR.09-DEZ-1977	e	Sofia Demichurk *BR. 1933?	
6.8	Flávio <b>Ditzel</b>	e	Maria Dias	#
6.9	João Gaspar <b>Ditzel</b> (26-OUT-55) *BR.06-JAN-1937	e	Dorli Maciel *BR.11-AGO-1939	
6.10	Mercedes Ditzel	-		
6.11	Nair Ditzel	e	José Tibres <b>de Campo</b>	
6.12	Cecília Ditzel	e	Otacílio <b>Salles</b>	
6.13	Elário <b>Ditzel</b>	e	Doraci Santana	
5.3	Jorge <b>Ditzel</b> *BR.17-SET-1896-†BR.17-JUN-1967			
	e			
	Eva Burgardt *BR.13-MAR-1895-†BR.27-DEZ-1974	159(7.8)		
	Casaram-se em Ponta Grossa, em 24 de agosto de 1917.			
				
6.1	Augustinho <b>Ditzel</b> (PG.06-MAI-1939) *BR.06-JUN-1918-†BR.14-SET-1996	e	Hilda Bach *BR.09-JAN-1915-†BR.14-ABR-1995	101(4.5)
7.1	Silvia Ditzel *BR.30-DEZ-1939	e	Euclides <b>Escortegane</b> *BR.	
7.2	Dirceu <b>Ditzel</b> *BR.04-MAI-1941	e	Terezinha Eurich *BR.25-DEZ-1942-†BR.05-MAR-2005	
7.3	Vanilde Ditzel *BR.20-JAN-1942	e	Florianio <b>Sauczuk</b> *BR.21-ABR-	
7.4	Maria Lucia Ditzel *BR.??-FEV-1944	e	Norberto <b>Kuhn</b> *BR.27-MAI-1938	
7.5	Marta Ditzel *BR.1945	e	Joel <b>Gonçalves</b> *BR.	
7.6	Marcílio <b>Ditzel</b> *BR.??-MAR-1946	e	Maria Sauczuk *BR.02-ABR-1959	
7.7	Vendelino <b>Ditzel</b> *BR.09-JUN-1949-†BR.12-FEV-2010	e	Regina Eurich *BR.28-MAR-1954	
6.2	Ewaldo <b>Ditzel</b> *BR.29-OUT-1920-†BR.1921?			
5.4	Madalena Ditzel (PG.11-SET-1922) *BR.02-AGO-1898-†BR.	e	Jorge <b>Roth</b> *BR.10-MAI-1895-†BR.06-MAI-1942	475(6.7)
5.5	Antonio <b>Ditzel</b> (PG.15-JUL-1922) *BR.27-OUT-1900-†BR.	e	Anna Kloster *BR.22-MAI-1901-†BR. - -1987	381(6.10)
5.6	Anna Ditzel (PG.27-DEZ-1924) *BR.17-MAR-1903-†BR.25-MAR-1985	e	João <b>Burgardt</b> *BR.29-DEZ-1899-†BR.25-AGO-1962	152(8.3)
5.7	Pedro <b>Ditzel</b> *BR.26-JUL-1905-†BR. 1906	-		
5.8	Gaspar <b>Ditzel</b> (PG.25-JUL-1931) *BR.26-JUN-1907-†BR. 1989	e	Alvina Mayer *BR.09-JAN-1908-†BR.11-FEV-1970	419(3.5)
6.1	Mário João <b>Ditzel</b> *BR.24-JUN-1932-†BR.14-ABR-1988	e	Edite Soares *BR.20-NOV-1031-†BR.02-JUN-2000	
6.2	Orlando <b>Ditzel</b>	e		
6.3	“Uma filha” Ditzel			
5.9	Margarida Ditzel (PG.02-MAI-1930) *BR.27-JUL-1908-†BR.12-JUL-1978	e	Augusto <b>Roth</b> *BR.11-MAR-1905-†BR.14-OUT-1983	475(6.13)
5.10	Alfredo Ditzel *BR. 1910-†BR.19-FEV-1938		solteiro	
5.11	Bárbara Ditzel (PG.25-ABR-1930) *BR.28-JAN-1911-†BR.02-FEV-1958	e	José <b>Burgardt</b> *BR.29-MAI-1905-†BR.	156(8.7)
3.6	Christina Dötzel *R. 1825 - †R?	e	Heinrich <b>Brost</b> *R. 1820 - †R?	
3.7	Wilhelm <b>Dötzel</b> *R. 1827 - †R?	e	Katharina Sauer *R. 1830 - †R?	
4.1	Johann Peter <b>Dötzel</b> *R. JUN/JUL-1850 ( 3 meses )	4.2	Joseph <b>Dötzel</b> *R. 1852	
4.3	Anna Elisabetha Dötzel *R. 1854	4.4	Katharina Dötzel *R. 1856	

2.4	Wilhelm <b>Dötzel</b> *R. 1780 - †R. 1845	e	Anna Maria Damm *R. 1784 - †R.
2.5	Nikolaus <b>Dötzel</b> *R. 1782 - †R. 1848	e	Anna Maria Schrooh *R. 1789 - †R?
3.1	Burgardt <b>Dötzel</b> *R. 1811 - †R.	e	Anna Maria Hergenräder *R. 1812 - †R.
<b>Obs.:</b> Mudaram-se para outra colônia em 1855			
4.1	Elisabetha Dötzel *R. 1834 - †R.		
4.2	Michael <b>Dötzel</b> *R. 1836 - †R.	e	Elisabetha ? *R. 1835 - †R.
4.3	Katharina Dötzel *R. 1838		5.4 Joseph <b>Dötzel</b> *R. 1840
4.5	Maria Anna Dötzel *R. 1845		5.6 Johann Georg <b>Dötzel</b> *R. 1849
3.2	Elisabetha Dötzel *R. 1818 - †R.		
3.3	Katharina Dötzel *R. 1828		
3.4	Michael <b>Dötzel</b> *R. 1830 - †R.	e	Barbara Zink *R. 1831 - †R.
4.1	Johann Peter Dötzel *R. 1851 - †R?		<b>5.2</b> Barbara Dötzel *R. 1856 - †R?
3.5	Anna Maria Dötzel *R. 1832 - †R.		
3.6	Peter <b>Dötzel</b> *R. 1836 - †R.	e	Anna Maria ? *R. 1836 - †R.

#### FAMÍLIA DE (Johannisdorf/Lapa)

##### 1.1 ANDREAS **DOM**

Família constante na relação do Arquivo Público, que recebeu terras no dia 01 de agosto de 1878.

#### FAMÍLIAS DE (Papagaios Novos/Palmeira)

1.1	ANDREAS <b>DÖRING</b> *Reinwald-Samara-R. 1831	e	JOHANNA ? *R. 1831
-----	---	---	-----------------------

Embarcou no navio Bahia, sob o comando do Capitão F. Kier, com destino ao porto de Paranaguá-Paraná-Brasil em 06 de agosto de 1878. Proveniente de Reinwald. Conforme lista de passageiros do Porto de Hamburg-Alemanha. Família constante na relação do Arquivo Público.

2.1	Katharina Döring *R. 1867	<b>2.2</b>	Emilia Döring *R. 1871
2.3	Beate Döring *R. 1872		

?1.2*	HEINRICH <b>DÖRING</b> *R. 1855	e	ELISABETHA ? *R. 1857
-------	------------------------------------	---	--------------------------

\***Obs.:** Heinrich poderia ser filho do Andreas, acima

2.1	Elisabetha Döring *R.??-DEZ-1877/JAN-78 (8 meses)
-----	---

#### FAMÍLIA DE (Pugas/Palmeira)

1.1	JOHANNES <b>DÖRING</b>	e	BARBARA ?
-----	------------------------	---	-----------

2.1	Anna Döring Provavelmente deixaram o País.	<b>2.2</b>	Maria Anna Döring
-----	---	------------	-------------------

#### FAMÍLIA DE (Mariental/Lapa)

1.1	GEORG <b>DÖRPHER</b> *R. 1830 - †R?antes de 1879	e	MARIA SCHULTZ *R. 1832 - †R?após 1879
-----	---	---	--

2.1	Christian <b>Dörpher</b> *R. 1850?
-----	---------------------------------------

2.2	Joseph <b>Dörpher</b> *R. 1852?
-----	------------------------------------

2.3	Georg <b>Dörpher</b> *R. 1856? - †BR.	e	Paulina de Almeida *BR. 1861? - †BR.
-----	--	---	---

3.1	Jorge <b>Dörpher</b> *BR.18-JUN-1879
-----	--------------------------------------

3.2	“uma” Dörpher *BR.03-JUL-1981
-----	-------------------------------

3.3	...
-----	-----

3.10	João <b>Dörpher</b> *BR.15-AGO-1897
------	-------------------------------------

- 2.4 Maria Helena Dörpher e Friederich Konrad **Burgardt** 161(5.8)  
 \*R. 1858 -†BR.antes de 1896 \*R. 1854 - †BR. antes de 1896
- 2.5 Florianna Dörpher e Theodor Gustav **Wille**  
 \*R. 1860? \*? 1855?
- Ele era filho de Marthin Wille e Carolina Benaka?
- 3.1 Marthin **Wille**  
 \*BR.18-SET-1879
- 3.2 . . . .
- 3.6 Maria da Conceição Wille \*BR.30-DEZ-1889
- 3.7 Florisbela Wille \*BR.05-MAI-1894
- Obs.:** Registro civil encontrado no cartório:  
 ?? Leônidas Ferreira Dörpher (Lapa 22-SET-1936)e Eunice Soares  
 \*BR.29-JUN-1908-†BR. \*BR.21-NOV-1903-†BR.  
 Filho natural de: Gabriela Romain \*BR. 1893

FAMÍLIA DE (Pugas/Palmeira)

- 1.1 JOHANN **DREINLING** e BARBARA MAYER  
 \*R. 1839 -†BR? \*Graf-R. 1841 -†BR?
- Provavelmente deixou o País.
- 3.1 Anna Dreinling \*R. 1864 -†BR? 3.2 Maria Anna Dreinling \*R. 1874 -†BR?
- 3.3 Miguel **Dreinling** \*BR. 1880? -†BR? 3.4 . . . .

FAMÍLIA DE (Tavares Bastos/P. Grossa)

- 1.1 NIKOLAUS **DRINIACK** - solteiro  
 Consta do Arquivo Público, que recebeu terras para a formação da referida colônia.

FAMÍLIA DE

- ?1.1 (JOHANN) MELCHIOR **DUBS** e KATHARINA RUPPEL  
 \*Rosenheim-Samara-R. 1828 \*R. 1839
- Embarcou no navio Buenos Aires, sob o comando do Capitão Mahlmann, com destino ao porto de Paranaguá-Paraná-Brasil em 19 de julho de 1878. Proveniente de Rosenhein. Conforme lista de passageiros do Porto de Hanburg-A. Provavelmente deixou o País.
- 2.1 Karl **Dubs** \*R. 1862 2.2 Konrad **Dubs** \*R. 1864  
 2.3 Heinrich **Dubs** \*R. 1864 2.4 Melchior **Dubs** \*R. 1866  
 2.5 Konrad **Dubs** \*R. 1866 2.6 Helena **Dubs** \*R. 1871  
 2.7 Wilhelm **Dubs** \*R. 1871 2.8 David **Dubs** \*R. 1873  
 2.9 Anna **Dubs** \*R.??-ABR-1878 (meses)

FAMÍLIA DE ( Papagaios Novos/Palmeira e Col. La Llave/ER-Arg.)

- ?1.2 GEORG KONRAD **DUBS** (Rosen. 1858?) e ANNA ELISABETHA SAUER  
 \*Rosenheim-R.25-NOV-1835-†Arg.15-SET-1920 \*R.R. 1837 -†Arg.28-AGO-1922
- Embarcou no navio Buenos Aires, sob o comando do Capitão Mahlmann, com destino ao porto de Paranaguá-Paraná-Brasil em 19 de julho de 1878. Proveniente de Rosenhein. Conforme lista de passageiros do Porto de Hanburg-A.
- 2.1 Katharina Elisabetha **Dubs** e Heinrich Andreas **Horst** 331(2.4)  
 \*R.21-FEV-1860-†BR.20-OUT-1925 \*R.24-NOV-1862-†BR.21-ABR-1905
- 2.2 Johann Melchior **Dubs** e Maria Katharina **Ruppel** 482(2.10)  
 \*R.10-FEV-1862-†Arg.19-FEV-1918 \*R.09-FEV-1860-†Arg.23-JUL-1955
- Obs.:** seu nome na lista de embarque constava como Emilian. Deve ter sido erro já que é um nome incomum entre os alemães do Volga.  
**Obs.:** Pessoas interessadas em informações sobre esta família na Argentina, o autor possui outras gerações.
- 3.1 João Frederico **Dubs** e Catalina Elisabeth Müller  
 \*BR.29-ABR-1883-†Arg.08-NOV-1963 \*Arg.27-JAN-1883-†Arg.12-FEV-1936
- 3.2 Henrique **Dubs** e 1ª Emilia Reimer  
 \*BR.29-ABR-1883-†Arg.08-DEZ-1972 \*Arg.21-AGO-1883-†Arg.04-NOV-1920
- 3.2 Henrique **Dubs** e 2ª Maria Fass (viúva de ? **Kerbel**)  
 \*BR.29-ABR-1883-†Arg.08-DEZ-1972 \*Arg.27-FEV-1884-†Arg.28-MAI-1958
- 3.3 Juan Melchior **Dubs** e Eva Elisa Vólker  
 \*Arg.08-JUN?/AGO-1885-†Arg.23-AGO-1969 \*Arg.11-ABR-1889-†Arg.17-OUT-1978
- 3.4 Conrado **Dubs** e Catalina Elizabeth Weiman  
 \*Arg.19-MAI-1887-†Arg.03-AGO-1934 \*Arg.06-MAR-1891-†Arg.21-OUT-1955

3.5	Sofia Dubs*Arg. 1889 -†Arg.14-DEZ-1982			
3.6	Adán Dubs	e	Magdalena Motz	
	*Arg.07-MAR-1891-†Arg.17-JUN-1957		*Arg.	
3.7	Juan <b>Dubs</b>	e	Sofia Maria Franz	
	*Arg.24-JUN-1893-†Arg.18-AGO-1976		*Arg.03-FEV-1896-†Arg.	
3.8	Amalia Dubs	e	Juan <b>Schneider</b>	
	*Arg. 03-DEZ-1894?-†Arg.		*Arg.	
3.9	Juan Gaspar Dubs	e	Maria Elisa Franz	
	*Arg.03-DEZ-1894-†Arg.12-AGO-1970		*Arg.06-NOV-1897-†Arg.28-DEZ-1978	
3.10	Amalia Dubs	e	Juan <b>Schneider</b>	
	*Arg. 03-DEZ-1895-†Arg.		*Arg.	
3.11	Juan Andrés <b>Dubs</b>	e	Emilia Fries	
	*Arg.02-JAN-1898-†Arg.01-JUN-1973		*Arg.31-AGO-1900-†Arg.10-OUT-1990	
3.12	Alejandro <b>Dubs</b> *Arg.			
3.13	Maria Catalina Dubs	e	Enrique Cristóbal <b>Franz</b>	
	*Arg.31-AGO-1902		*Arg. 1901 -†Arg.	
2.3	Helene Dubs	e	Jakob <b>Schneider</b>	575(2.2)
	*R. 1865 -†Arg.		*R. 1862 -†Arg.	
2.4	Adam <b>Dubs</b>	e	Eva Katharina Rein	459(3.2)
	*R.07-JUN-1865-†BR. 1939/40		*R.06/14-ABR-1873-†BR.após 1941	
3.1	Adão <b>Dubs</b> (Pal.18-NOV-1924)	e	Anna Maria Kapp	364(3.3)
	*BR.15-OUT-1891/3-†BR.04-DEZ-1930		*BR.22-SET-1900-†BR.	
4.1	Olivio <b>Dubs</b>	e	Maria Hass	281(3.8)
	*BR. 1925/30?-†BR.10-OUT-2005		*BR. 1933?	
3.2	Elizabeth Dubs	e	(João) Henrique <b>Stehle</b>	661(3.4)
	*BR.10-JUL-1893-†BR.10-SET-1971		*BR.27-JAN-1888-†BR. 1984	
3.3	Guilhermina Dubs (Pal.03-OUT-1914)	e	Adão <b>Stehle</b>	661(3.6)
	*BR. 1896 - †BR.		*BR. 1892 - †BR.	
3.4	João Henrique <b>Dubs</b> (Pal.18-FEV-1928)	e	Sofia Schneider	575(3.4)
	*BR.29-MAR-1898-†BR.		*BR.08-JUL-1899-†BR.02-JUN-1981	
3.5	Maria Catarina Dubs (Pal.14-MAI-1921)	e	João Adão <b>Eurich</b>	225(3.5)
	*BR.11-OUT-1902-†BR.		*BR.08-MAR-1898-†BR.	
3.6	Cristhiano <b>Dubs</b> (02-FEV-1929)	e	Julia Jurk	344(3.12)
	*BR.21-SET-1904-†BR.		*BR.27-FEV-1907-†BR.	
4.1	Cassilda Dubs (03-JUN-1950)	e	Raul <b>Stelle</b>	664(4.4)
	*BR.06-NOV-1930		*BR.03-FEV-1925	
4.2	Helena Dubs	e	Gumercindo <b>Lima</b>	
4.3	Albertina Dubs	e	Feliciano <b>Bohemauks</b>	
4.4	Lidia Dubs	e	Emilio <b>Franco</b>	
4.5	Ilsa Dubs	e	Darci <b>Stelle</b>	
4.6	Leonora Dubs	e	Lorenzo <b>do Nascimento</b>	
4.7	Walfredo <b>Dubs</b>	e	Irene ?	
4.8	Adão <b>Dubs</b>			
4.9	Ernesto <b>Dubs</b>			
4.10	Ismair <b>Dubs</b>			
4.11	Leni <b>Dubs</b>			
4.12	Aristeu <b>Dubs</b>			
3.7	Helena Dubs *BR.26-DEZ-1907-†BR.25-OUT-1922			
3.8	Emma Dubs (27-ABR-1929)	e	João Henrich <b>Eurich</b>	225(3.5)
	*BR.14-AGO-1910-†BR.		*BR.25-MAR-1903-†BR.	
3.9	Rosa Dubs *BR.02-NOV-1913-†BR.	e	Horácio <b>Teixeira</b>	
3.10	Alfredo <b>Dubs</b> (Bj./Ivaí 21-JUN-1941)	e	Geni Eidam	735(3.3)
	*BR.28-MAR-1917-†BR.		*BR.22-MAI-1921-†BR.	
3.11	Berlise Cristina Dubs (Pal.31-DEZ-1938)	e	Dario <b>Batista</b>	
	*BR.14-NOV-1919-†BR.		*BR.30-DEZ-1911	
2.5	Sophia Dubs	e	David <b>Schäffer</b>	532(2.4)
	*R. 1870 -†Arg.		*R. 1868? -†Arg.	
2.6	Dorothea Dubs	e		
	*R. 1873 -†Arg.			
2.7	Wilhelmine Dubs	e	Philipp <b>Kober</b>	
	*R. 1877 -†Arg.		*R. 1872? -†Arg.	

**Obs.:** dados da família Dubs na Argentina, compilados do livro “Huellas de Colonos 100 Años de las Colonias La Esperanza y La Llave” de Antonio Néstor **Franz**.



FAMÍLIA DE (Alemanha e Rússia)

**Fundadores de Pfeifer em**

- 1.1 JOHANN GEORG **EBERLE** (A. 1766?) e 1ª BARBARA ?  
 \* Neustadt-Pfalz A. 1731/7 -†Pfeifer-R.após 1798 \*A. 1737 -†Pfeifer-R

Imigraram para a colônia Pfeifer, na Rússia.

**Obs.:** na lista de fundadores ele figura como nascido em 1837 e no censo de 1798, em 1731.

- 2.1 Johannes **Eberle** e Maria Agnesa Seider  
 \*R. 1769 -†R. \*R. 1776 -†R.

- 2.2 Mathias **Eberle** \*R. 1771 -†R. e

- 2.3 Karl **Eberle** (Pfeifer 1794?) e Barbara Keberlein  
 \*R. 1774 -†R. 1849 \*Pfeifer-R. 1776 -†R.

- 3.1 Karl **Eberle** (Pfeifer 1821) e 1ª Magdalena Dieser 193(2.11)  
 \*R. 1801 -†R. \*R.??-FEV-1798-†R

**Obs.:** no censo de Leichtling de 07 de outubro de 1798, ela consta com 8 meses de idade; no censo de Pfeifer 1834, consta ela nascida em 1799; e no de 1850 consta 1801.

- 4.1 ...

- 4.3 Anna Maria Eberle  
 \*R. 1826 -†BR.16-NOV-1912

e

- Johann Georg **Burgardt** 151(5.1)  
 \*R. 1824 - †Streckrau-R. 1872?

Foto tirada em Ponta Grossa ou Curitiba, em 1896 com o neto André Burgardt **164(7.5)**



- 3.1 Karl **Eberle** e 2ª Anna Maria ?  
 \*R. 1801 -†R. \*R. 1806 -†R

FAMÍLIA DE (Mariental/Lapa e Argentina)

- 3.2 Michael **Eberle** e Julia Anna Hirschfeld  
 \*R. 1804/5 -†Arg. \*R. 1806/7 -†Arg.

Embarcou no navio Buenos Aires, sob o comando do Capitão Heidorn, com destino ao porto do Rio de Janeiro-RJ-Brasil em 19 de dezembro de 1876. Proveniente de Pfeifer. Conforme lista de passageiros do Porto de Hanburg-Alemanha.

- 4.1 Peter **Eberle** e Bárbara Allendorf  
 \*R. 1827 - †? \*R. 1828 - †?

- 5.1 Elisabetha Eberle \*R. 1846 - †?  
 5.2 Anna Maria Eberle \*R. 1857 - †?

- 4.2 Michael **Eberle** (Pfeifer 22-NOV-1849) e Katharina Jost  
 \*R. 1829 -†BR?/Arg? antes de 1887 \*R. 1831 -†Arg.

Ela era filha de: Konrad **Jost** e Barbara Müller.

- 5.1 Michael **Eberle** \*R. 1856 - †Arg.

- 4.3 Joseph **Eberle** (Pfeifer 22-NOV-1849) e Eva Berberich  
 \*R. 1831 -† \*R. 1831 -†Arg.

Ela era filha de: Friederich **Berberich** e Barbara Kissner.

- 5.1 Margretha Eberle \*R. 1856 - †Arg.

FAMÍLIA DE (Mariental/Lapa e Topeka/Kansas-USA)

- 4.4 Philipp **Eberle** (Pfeifer1853?) e Anna Maria Gumler  
 \*R. 1836 - †BR. \*R. 1833 - †BR.

- 5.1 Katharina Eberle e Johannes H. **Breit**  
 \*R. 1855 †Topeka-Kansas-USA.14-SET-1888 \*Pfeifer-R.22-JAN-1855-†Pf.-Kansas-USA.09-JUL-1913

- 5.2 Eva Eberle (Lapa 08-SET-1878) e Joseph **Teider** 681(1.1)  
 \*R. 1860? - †BR. \*R. 1857? - †BR.

**Obs.:** este foi o primeiro casamento de Alemães do Volga realizado na Lapa.

5.3	Philipp <b>Eberle</b> (Lapa 12-FEV-1889) *R. 1870 -†BR. antes dela(5 anos)	e	Stephania Biehl *R. 1870 -†BR.após 1960	14?(4.2)
<b>Obs.:</b> há uma foto do casal, junto com o cunhado Joseph Teider.				
6.1	João <b>Eberle</b> (Lapa 13-DEZ-1913) *BR.20-MAR-1890- †BR.	e	Catarina Mildenberger *BR. 1892 -†BR.	432(4.1)
6.2	Anna Eberle (19-AGO-1911) *BR.03-JUN-1892 bat.c/1 ano	e	João “Germano” <b>Bach</b> *BR. 1889 -†BR.03AGO-1935	98(3.7)
6.3	Jorge <b>Eberle</b> *BR. 1894?-†BR.	e	Juliana Köhler *BR. 1896?-†BR.	382(3.1)
7.1	José <b>Eberle</b> (Lapa 20-AGO-1941) *BR.28-MAI-1920-†BR.	e	Verônica Zewe *BR.08-JUN-1921-†BR	
7.2	Anna Helena Eberle *BR.25-JAN-1925-†BR.27-OUT-1992	e	Aluizio <b>Teter</b> *BR.16-MAI-1919-†BR.03-JAN-1989	
7.3	Verônica Eberle (Lapa 13-SET-1947) *BR.06-JUN-1930-†BR.	e	Dionísio <b>Hornung</b> *BR.07?-MAR-1925-†BR.15-FEV-1983	
6.4	José <b>Eberle</b>		<b>6.5</b> Catarina Eberle	
6.6	Jacob <b>Eberle</b>		<b>6.7</b> Maria Eva Eberle	
6.8	Felippe <b>Eberle</b>	e	Elizabeth Mildenberger	433(4.4)
6.9	Margarida Eberle *BR.05-JAN-1912-†BR.	e	José Cardoso <b>Monteiro</b> *BR.19-MAR-1917-†BR.16-ABR-1994	
6.10	Catarina Eberle *BR.08-OUT-1914-†BR.26-JUL-1990	e	Alexandre <b>Hornung</b> *BR.24-JUN-1912-†BR.	324(6.11)
4.5	Christina Eberle *R. 1843 - †BR.			
2.4	Valentin <b>Eberle</b> *R. 1777 -†R.			
2.5	Georg <b>Eberle</b> *R. 1787 -†R.	e	Julia Anna Heim *R. 1790 -†R.	
3.1	Barbara Eberle *R. 1825 - †R.	e	1° ? <b>Suppes</b> *Kamenka-R. 1822? - †R. 1848?	
3.1	Barbara Eberle (Pfeifer 22-NOV-1849) *R. 1825 - †R.	e	2° Johannes <b>Meier</b> *Kamenka-R. 1827	
3.2	Barbara Eberle *R. 1826 - †R.	e	1° ? *R. 1824? - †R.antes de 1850	
3.2	Barbara Eberle (Pfeifer 19-JUN-1850) *R. 1826 - †R.	e	2° Johannes <b>Blattner</b> *R. 1826	
1.1	JOHANN GEORG <b>EBERLE</b> * Neustadt-Pfalz A. 1731/7 -†Pfeifer-R.	e	2ª? ELISABETHA BOEHM *A. 1744 -†Pfeifer-R	

#### FAMÍLIA DE (Católicos)

1.1	JOSEPH <b>ECKERMANN</b> *R. 1850? -†Arg.	e	BARBARA RAUH *R. 1852? -†Arg.	
Deixaram Saratov em outubro de 1886 e desembarcaram em Buenos Aires-Argentina em outubro de 1887, conforme os carimbos em seus passaportes.				
2.1	Rosa Eckermann (VM-05-AGO-1890) *R. 1872 -†Arg.antes de 1897	e	Joseph <b>Dreher</b> *R. 1870? -†Arg.	
2.2	Florian <b>Eckermann</b> (Cel.S. 1903) *R. 1875 -†BR.	e	Katharina Mining *R. 1877? -†BR.	
Ela era filha de: Jakob <b>Mining</b> e Katharina Bayer. Florian imigrou para o Brasil, vindo de Coronel Suárez-Bs.As.-Arg. Em 04 de julho de 1912, desembarcaram no porto de Santos. Descendentes residem no Estado de Espirito Santo.				
3.1	Rosa Eckermann *Arg. 1904		<b>3.2</b> José <b>Eckermann</b> *Arg. 1905	
3.3	Santiago <b>Eckermann</b> *Arg. 1908		<b>3.4</b> Elvira Eckermann *Arg. 1909	
3.5	Maria Eckermann *Arg. 1911		<b>3.6</b> Filomena Eckermann *BR. 1913	
3.7	Jorge <b>Eckermann</b> *BR. 1915		<b>3.8</b> Agustin <b>Eckermann</b> *BR. 1917	
3.9	Juan <b>Eckermann</b> *BR. 1920		<b>3.10</b> Flora Eckermann *BR. 1920 -†Arg. após 2007	

#### FAMÍLIA DE (Católicos)

1.1	PETER KASPAR <b>ECKERMANN</b> *R. 1840? -†R. ?	e	KATHARINA MUFERT *R. 1845? -†R. ?	
-----	---	---	--------------------------------------	--

2.1 Peter **Eckermann**  
\*R. 1865 -†BR. 1955?

e

Elisabetha Maria Burgardt  
\*R. 1868 -†BR. 1949?

160(3.6)



Imigraram para o Brasil em 1912.  
Foto tirada em Cutitiba-PR.-Brasil, no ano de 1912?

3.1 Elisabetha Eckermann  
\*R.31-JAN-1898-†BR.08-JAN-1987

e

Peter **Buss**  
\*R.15-AGO-1898-†BR.25-ABR-1980

173(6.11)

3.2 Johannes **Eckermann**  
\*R. 1900? -†BR.

e

Margarida ?

3.3 Maria Eckermann  
\*R.10-MAI-1902-†BR.05-MAI-1996

e

Manoel **Cajueiro**

4.1 Lourdes Cajueiro  
\*BR.11-FEV-1932

e

João **Castilho** Filho  
\*BR.10-OUT-1934

5.1 Soraya Castilho  
\*BR. 1967

e

Ricardo Feliciano **da Costa**  
\*BR.08-ABR-1974

5.2 Claudine Castilho  
\*BR.13-DEZ-1969

e

Sérgio Murilo Silva **Santos**  
\*BR.31-OUT-1960

4.2 Emy Cajueiro \*BR.21-ABR-1935

**4.3** José **Cajueiro** Sbr.

3.4 Jorge **Ekermann**  
\*BR. 1904

e

Agda Haag  
\*BR. 1907? -†BR. 1987?

4.1 Alexandre **Ekermann**

e

4.2 Constantino Artur **Ekermann**

e

4.3 João **Ekermann**

e

4.4 Eduardo **Ekermann**  
\*BR.24-JAN-1930-†BR.15-JUN-2005

e

Silvia Ferreira de Andrade  
\*BR.27-SET-1931

5.1 Sueli Regina Ekermann  
\*BR.14-DEZ-1954

e

Natalicio Alves **Bueno**  
\*BR.

5.2 Sonia Mara Ekermann  
\*BR.04-OUT-1956

e

1º João Francisco **Kasczeszen**  
\*BR.

5.2 Sonia Mara Ekermann  
\*BR.04-OUT-1956

e

2º Jackson **Benjamin**  
\*BR.

5.3 Luiz Carlos **Ekermann**  
\*BR.16-MAI-1959

e

1ª Sueli Regina Pereira  
\*BR.

5.3 Luiz Carlos **Ekermann**  
\*BR.16-MAI-1959

e

2ª Adriana Beatriz de Oliveira Dória  
\*BR.28-AGO-1972

5.4 Silvia Maria Ekermann  
\*BR. 04-OUT-1962

e

Érik **Silva**  
\*BR.

5.5 Sheila Cristina Ekermann  
\*BR.17-JUN-1972

e

Guilherme **Cherobim** Filho  
\*BR.23-ABR-1963

4.5 Erica Ekermann

e

? ?

3.5 Konstantin **Ekermann**  
\*R. 1906 -†BR. 1979

e

1ª? ?  
\*R.

3.5 Konstantin **Ekermann**  
\*R. 1906 -†BR. 1979

e

2ª Alayde Menger

3.6 Manoel **Ekermann** \*BR.

e

Siroba ?

3.7 Alexandre **Ekermann** \*BR.

e

Alice ?

3.8 Anita Eckermann \*BR.

e

Humberto ?

3.9 Amália Eckermann \*BR.

e

Oswaldo **Gomes**

3.10 Paulina Eckermann \*BR.

3.11 Pedro **Eckermann** \*BR.

e

“Dinha”

#### FAMÍLIA DE

1.1 HEINRICH **EDELMANN**  
\*A. 1749 - †R.

e

ANNA MARIA KLOSTER  
\*Zeilhard/Odenwald/Hessen-A. 1753 - †R.

373(3.4)

**Obs.:** Não foi possível estabelecer a procedência e nem o momento exato em que ele se radicou em Semenowka. Estabeleceu-se ali pouco depois de 1767, onde se casou.

Interessados em ver esta família em sua totalidade, consultar na Internet: <http://www.semenowka1.blogspot.com>

- |     |  |   |  |    |
|-----|--|---|--|----|
| 2.1 | Anna Maria Edelmann<br>*R. 1770 - †R.              | e | Johann Adam <b>Götte</b><br>*R. 1764 - †R.1822 | F. |
| 2.2 | Margretha Edelmann (1795)<br>*R. 1773? - †R.       | e | Georg <b>Wiessner</b><br>*Pfeifer-R. 1764 -    |    |
| 2.3 | Katharina Edelmann<br>*R. 1776 - †R.               | e | Christoph <b>Kühne</b><br>*R. 1772 - †R. 1852  |    |
| 2.4 | Elisabetha Edelmann *R. 1778 - †R.                 |   |  |    |
| 2.5 | Kaspar <b>Edelmann</b> *R. 1781 - †R.              |   |  |    |
| 2.6 | Eva Elisabetha Edelmann *R. 1783 - †R.             |   |  |    |
| 2.7 | Johann Georg <b>Edelmann</b> *R. 1781 - †R.        |   |  |    |
| 2.8 | Christoph <b>Edelmann</b><br>*R. 1786/7 - †R. 1851 | e | 1ª Elisabetha ?<br>*R. 1785 - †R.              |    |
| 3.1 | ...  |   |  |    |
| 3.6 | Christoph <b>Edelmann</b><br>*R. 1820 - †R.        | e | 1ª ? ?<br>*R. 1822? - †R.                      |    |

Sem descendência.

- |     |   |   |   |         |
|-----|---|---|---|---------|
| 3.6 | Christoph <b>Edelmann</b><br>*R. 1820 - †R. | e | 2ª Anna Margretha Ortman<br>*R. 1829/31 - †R. | F. 446( |
|-----|---|---|---|---------|

- |     |  |   |                                   |  |
|-----|--|---|-----------------------------------|--|
| 4.1 | Philipp <b>Edelmann</b> (Sem.15-NOV-1860)<br>*Semenowka.R. 1842 -†R. | e | Barbara Höffling<br>*R. 1842 -†R. |  |
|-----|--|---|-----------------------------------|--|

Ela era filha de: Melchior **Höffling** e Elisabetha ?

- |     |  |  |  |  |
|-----|--|--|--|--|
| 5.1 | ...  |  |  |  |
| 5.7 | Peter Aloysius <b>Edelmann</b><br>*R.18-OUT-1874-†CA.15-AGO-1923 |  |  |  |

e

Magdalena Stefanova Sack 490(5.3)  
\*R.08-MAR-1876-†CA.06-DEZ-1949



Casaram-se em Semenowka/Sarato-R. em 1895.

Emigraram para o Canadá no ano de 1912 e foto acima do mesmo ano, tirada em Battleford-Saskatchewan-Canadá e estão nela, além do casal, os filhos: Ernest Adam - Franz e Elisabetha.

- |     |  |   |  |  |
|-----|--|---|--|--|
| 6.1 | Ernest Adam <b>Edelmann</b> (04-AGO-1920)<br>*Semenowka-R.18-JUN-1896<br>†Rossland-BC-CA.15-NOV-1960 | e | Karolina Edinger<br>*Nurdorf-CA.05-SET-1898<br>†Rossland-BC-CA.18-MAR-1981 |  |
|-----|--|---|--|--|

**Obs.:** seus descendentes assinam **Manning**. Segundo uma descendente, eles trocaram de sobrenome para facilitar a vida no Canadá, na época da II Guerra Mundial, no anos 1939/40.

- |     |   |   |                                 |  |
|-----|---|---|---------------------------------|--|
| 7.1 | Winona Elisabeth Edelmann (1949)<br>*Milwaukee-Wisconsin-USA. 1921 - †= 2000            | e | Alan Charles <b>Schermacher</b> |  |
| 7.2 | Stanley Adam <b>Edelmann</b> (1946)<br>*Milwaukee-Wisconsin-USA. 1922 - †= 1951         | e | Patrícia Walker                 |  |
| 7.3 | Walter Eugene <b>Edelmann</b> (1950)<br>*Battelford-Saskatchewan-CA. 1924 - †= 1961     | e | Diana Elisabeth Mulholland      |  |
| 7.4 | Raymond Peter <b>Edelmann</b> (1950)<br>*Milwaukee-Wisconsin-USA. 1927                  | e | Nadine Benett                   |  |
| 7.5 | Caroline Madeleine Edelmann (1951)<br>*North Battelford-Saskatchewan-CA. 1928 - †= 1998 | e | Norman Richard <b>Hart</b>      |  |
| 7.6 | Marion Loraine Edelmann (1955)<br>*Battelford-Saskatchewan-CA. 1929                     | e | Willian Raymond <b>McKay</b>    |  |
| 7.7 | Maureen Louise Edelmann<br>*Battelford-Saskatchewan-CA. 1930                            | e | 1º Percy <b>Kirker</b>          |  |
| 7.7 | Maureen Louise Edelmann (1950)  | e | 2º Roy <b>Carlson</b>           |  |
| 7.8 | Norman Phillip <b>Edelmann</b><br>*Battelford-Saskatchewan-CA. 1932 - †= 2003           | e | 1ª Shirley Louise Hamilton      |  |
| 7.8 | Norman Phillip <b>Edelmann</b> (1969)   | e | 2ª Lorraine Annabelle Gilmour   |  |



7.9	Patricia Victoria Edelmann (1952) *Battelford-Saskatchewan-CA. 1934	e	Clifford Hugh <b>Frame</b>
7.10	Franklin Delano <b>Edelmann</b> *Battelford-Saskatchewan-CA. 1935 - †= 2008	e	1ª Doreen Tea
7.10	Franklin Delano Edelmann	e	2ª Linda ?
6.2	Franz <b>Edelmann</b> *Semenowka-R.16-JAN-1906-†CA.	e	Willie L. Olga Young
6.3	Elisabetha Edelmann *Sem.R.06-DEZ-1910-†CA.13-JAN-1928	*	
6.4	Mary Edelmann *CA.29-MAI-1913-†CA. 1918?		
6.5	Barbara Edelmann *CA.06-JAN-1914-†CA.08-MAR-1930		
6.6	Annie Edelmann *CA.16-SET-1916-†CA. 1918?		
2.8	Christoph Edelmann *R. 1787 - †R. 1851	e	2ª Elisabetha ? *R. 1805 - †R.
2.9	Apollonia Edelmann *R. 1792 - †R.		
2.10	Anna Maria Edelmann *R. 1798 - †R.		
1.2	Anna Maria Edelmann *R. 1779 - †R.		

FAMÍLIA DE (Leichtling-Saratov-Rússia)

1.1	? <b>ELSENBACH</b>	e	? ?	
2.1	Peter <b>Elsenbach</b> *A. 1766/4 - †R. 1818	e	Anna Maria Sängner *A/R. 1767 - †R. antes de 1834	493(2.1)
<b>Obs.:</b> moravam agregados à casa da viúva Ludwig Bresemer *A. 1730.				
3.1	Katharina Elsenbach *R. 1790 - †R.			
3.2	Dorothea Elsenbach *R.1792 - †R.			
3.3	Margretha Elsenbach *R. 1794 - †R.			
3.4	Michael <b>Elsenbach</b> *R.MAR?-1798 - †R. 1844	e	Elisabetha ? *R. 1795 - †R.	
4.1	Anna Maria Elsenbach *R. 1823 - †R.			
4.2	Johannes <b>Elsenbach</b> *R. 1825 - †R.	e	Margretha ? *R. 1828 - †R.	
4.3	Elisabetha Elsenbach *R. 1827 - †R.		<b>4.4</b> Jakob <b>Elsenbach</b> *R. 1830 - †R.	
4.5	Barbara Elsenbach *R. 1832 - †R.		<b>4.6</b> Peter <b>Elsenbach</b> *R. 1848 - †R.	
3.5	Andreas <b>Elsenbach</b> *R. 1805 - †R. 1838			
3.6	Joseph <b>Elsenbach</b> *R. 1811 - †R.	e	Magdalena ? *R. 1813	
<b>Obs.:</b> No censo de 1850 consta que mudou-se para Hilldmann.				
2.2	Michael <b>Elsenbach</b> *R. 1768 - †R.	e	Margretha Bensack *Sem.-R. 1769 - †R.	
<b>Obs.:</b> Mudou-se para Kamenka em 1827.				
3.1	Andreas <b>Elsenbach</b> *R. 1793 - †R. 1818	e	? ?	
4.1	Peter <b>Elsenbach</b> *R. 1816 - †R.	e	Katharina ? *R. 1821	
5.1	Agnessa Elsenbach *R. 1840 - †R?		<b>5.2</b> Christian <b>Elsenbach</b> *R. 1841 - †R?	
5.3	Katharina Elsenbach *R. 1844 - †R?		<b>5.4</b> Peter <b>Elsenbach</b> *R. 1845 - †R?	
5.5	Franz <b>Elsenbach</b> *R. 1847 - †R?		<b>5.6</b> Andreas <b>Elsenbach</b> *R. 1850 - †R?	
3.2	Barbara Elsenbach *R. 1795			
3.3	Valentin <b>Elsenbach</b> *R. após 1808 - †R. 1816-		solteiro	
<b>Obs.:</b> moravam agregados à casa da viúva Anna Maria <b>Messler</b> *A. 1739				

FAMÍLIA DE (Tavares Bastos/P.Grossa)

1.1	NIKOLAUS <b>ERDLE</b> (R. 1839?) *R. 1819 - †?	e	ANNA MARIA? *R. 1821 - †?
-----	---	---	------------------------------

Embarcaram no navio Argentina, sob o comando do Capitão A. Nielsen, com destino ao porto do Rio de Janeiro-RJ-Brasil em 20 de setembro de 1876. Provenientes de Streckrau. Constava Ertle. Conforme lista de passageiros do Porto de Hanburg-Alemanha. Provavelmente deixou o País.

2.1 Joseph **Erdle** e Anna Maria ?  
 \*R. 1841 -†? \*R. 1847 -†?

**Obs.:** Família que consta do Arquivo Público, que recebeu terras para formação da referida colônia.

- 2.2 Johann Peter **Ertle** \*Streckrau-R. 1851 -†?
- 2.3 Susanna Ertle \*Streckrau-R. 1853 -†? (ela poderia ser esposa do J.Peter e não irmã)
- 2.4 Anna Maria Ertle \*Streckrau-R. 1858 -†?
- 2.5 Anna Katharina Ertle \*Streckrau-R. 1867 -†?
- 2.6 Margretha Ertle \*Streckrau-R. 1874 -†?
- 2.7 Katharina Ertle \*Streckrau-R. 1876 (9 meses) -†?

FAMÍLIA DE

- 1.1 HEINRICH **ERDMANN** (Nab 1853?) e MARGRETHA FAUSTEL  
 \*Nab-R. 1832? - †BR. 1905? \*R. 1836? - †BR. 1910?
- 2.1 Bertha Sophia Erdmann (BR.1879) e Jens Martin **Jensen** 741(2.2)  
 \*R.25-JAN-1854-†BR.23-MAR-1941 \*A.20-AGO-1855-†BR.13-FEV-1938

- 2.2 David **Erdmann**  
 \*R. 1858 -†BR. antes de 1929
- e

Dorothea Justus 351(2.4)  
 \*R. 1862 - †BR. 1947

Foto (pintura) do casal, tirada em Bom Jardim/Ivaí Paraná-Brasil, no ano de 1917?



- 3.1 Piedade Sofia Erdmann (Imb.25-ABR-1908)e Ernesto **Eidam** 734(2.5)  
 \*BR.13-DEZ-1889-†BR. \*BR.10-AGO-1887 -†BR.06-JAN-1980
- 3.2 Anna Sofia Erdmann (Imb.25-ABR-1908) e Emilio Conrado **Erdmann** 220(3.3)  
 \*BR.06-NOV-1891-†BR.05-JUL-1949 \*BR.01-JUN-1886-†BR.
- 3.3 (Anna) Maria Elisabeth E. (BJ./Ivaí 02-AGO-1913)e Emilio **Eidam** 735(2.8)  
 \*BR.17-AGO-1893-†BR.05-JUL-1949 \*BR.31-AGO-1893-†BR.09-FEV-1974



Foto do casal

- 3.4 Alexandre **Erdmann** (Bj./Ivaí 30-DEZ-1916)e Deucleciana Taques Bahls  
 \*BR.17-DEZ-1895-†BR.28-FEV-1963 \*BR.17-MAR-1898-†BR.27-MAI-1990
- Foto tirada em Bom Jardim/Ivaí-PR.-Brasil, em 29 de setembro de 1945, e estão nela, da esquerda para a direita, além do casal, todos os filhos, dois genros e neto. Atrás: David Augusto – Nair – Heraclides – Edith e João Maria Sauerbier – Hilda – Lauro – Odete - Edson Bühner ( c/ Iranraquara Bühner, no colo). Na frente: Neuri - Aroldes - Jair - Lindamir.

- 4.1 Lauro **Erdmann** e Aurora Guarnieri  
 \*BR.23-DEZ-1918 \*BR.

4.2	David Augusto E. (Bj./Ivaí 30-JUL-1948) *BR.16-JAN-1920	e	Anita Guse *BR.	
4.3	Heraclides <b>Erdmann</b> *BR.07-FEV-1921	e	Ivone Kenen *BR.	220(4.3)
4.4	Hilda Erdmann *BR.27-SET-1922	e	Carlos <b>Cominese</b> *BR.03-JUL-1917	
4.5	Dolores Erdmann *BR. 1923/4 -†BR. 1924/5 = 8 meses	-	_____	
4.6	Odete Erdmann (Bj./Ivaí 31-JUL-1943) *BR.08-AGO-1925	e	Edson <b>Bührer</b> *BR.07-DEZ-1922-†BR.	731(3.14)
4.7	Edith Erdmann (Bj./Ivaí 29-SET-1945) *BR. 06-ABR-1928	e	João Maria <b>Sauerbier</b> *BR.22-FEV-1925-†BR.29-MAI-2008	
4.8	Nair Erdmann *BR.06-JUL-1929	e	Tobias Antunes <b>de Almeida</b> *BR.07-JAN-1920-†BR. 1998	
4.9	Jair <b>Erdmann</b> *BR.17-JAN-1934	e	Nilza Ferreira Berger *BR.18-AGO-1938	137(4.2)
4.10	Jairo <b>Erdmann</b> *BR.17-JAN-1934-†BR.	-		
4.11	Lindamir Erdmann *BR.05-OUT-1935	e	Wilson D'Alves <b>de Oliveira</b> *BR.	
4.12	Neuri Erdmann *BR.15-NOV-1936	e	Antonio Pererira <b>Lima</b> *BR.	
4.13	Aroldes <b>Erdmann</b> *BR.09-JAN-	e	Arlete Krüger Cordeiro	F. 391(6.2)

3.5 Carlos Frederico **Erdmann**  
\*BR.18-DEZ-1897-†BR.21-OUT-1987

e

Luiza Balzer 102(3.12)  
\*BR.24-MAI-1903-†BR.21-JUN-1969



4.1	José David <b>Erdmann</b> (Ip.30-SET-1944) *BR.28-JAN-1922-†BR.	e	Malvina Stronberger *BR.29-AGO-1924-†BR.	730(4.1)
4.2	Ester Erdmann	e	Oswaldo <b>Alves</b>	
2.3	Heinrich <b>Erdmann</b> *R. 1860 -†BR. antes de 1934	e	Maria Anna Bührer *Suíça 1865 -†BR. antes de 1934	731(2.6)

3.1 João **Erdmann**  
\*BR. 1884 -†BR. 1961

e

Agatha Szenburg  
\*Pol. 1886 -†BR. 1970



Casaram-se em Bj./Ivaí 12-MAR-1921.

4.1	Antonio <b>Erdmann</b> *BR.24-AGO-1924-†BR.18-DEZ-1976	e	Inês Messias *BR.10-MAR-1921-†BR.19-NOV-1984	
4.2	Lídia Erdmann *BR.05-OUT-1928	e	Atílio Galvão *BR.	
4.3	José Erdmann *BR.09-FEV-1934	e	Maria de Lourdes Santana *BR.02-DEZ-1928	



3.2 Henrique **Erdmann** e Anna Elizabeth Jensen 743(3.2)  
 \*BR. 1885 -†BR. \*BR.22-MAR-1885-†BR.

Foto tirada em 1920?, e estão nela, da esquerda para a direita, além do casal, os filhos, nora e neta:

Atrás: Germano - Albino - Frederico - Alberto - Emílio

Na frente: Anna - Anna Sophia (c/ Mathilde, no colo) - Henrique - Sofia - Reinaldo - Maria

- 4.1 Anna Sophia Erdmann (Imb.05-JUN-1922) e José Agostinho **Guemechen** (Guerichen)?  
 \*BR.23-OUT-1903-†BR. \*Fr.09-JAN-1896-†BR.
- 4.2 Henrique **Erdmann** e Elza Krauzer #  
 \*BR. 1905 -†BR \*BR. 1905 -†BR
- 4.3 Emílio David **Erdmann** (Bj./Ivaí 01-FEV-1930)e Joanna Dorotheya (Anita) Eidam 734(3.2)  
 \*BR.30-ABR-1907-†BR.01-ABR-2004 \*BR.09-DEZ-1912-†BR.07-DEZ-1982
- 5.1 Theobaldo **Erdmann** e Ana Pereira  
 \*BR.09-NOV-1930 \*BR.
- 5.2 Asilda Erdmann e Paulo **Iansen**  
 \*BR.09-DEZ-1931 \*BR.09-OUT-1927
- 5.3 Armin **Erdmann** (Jac.25-JUN-1953) e Renir (Otilia) Jensen 745(4.7)  
 \*BR.26-AGO-1933 \*BR.15-SET-1936
- 5.4 Alzira Erdmann e Emílio **Schmidt** 564(5.4)  
 \*BR.14-JUN- \*BR.
- 5.5 Leonora Erdmann e Felisbino **Schmidt** 564(5.5)  
 \*BR.13-OUT- \*BR.
- 5.6 Oscar **Erdmann** - solteiro  
 \*BR.17-MAI-1936-†BR.12-MAR-1985
- 5.7 Edite Erdmann e Werner **Wehrholdt**  
 \*BR.08-MAI-1940 \*BR.07-JAN-1937
- 5.8 Alcides **Erdmann** e Joana Borsuk  
 \*BR.10-AGO- \*BR.
- 5.9 Valdemar **Erdmann** e Emília Keiber 241(3.4)  
 \*BR.13-DEZ- \*BR.22-OUT-
- 5.10 Izicélia Erdmann e Jaime **Rosa**  
 \*BR.08-FEV- \*BR.
- 4.4 Germano **Erdmann** e Edi
- 4.5 Albino **Erdmann** e Joana Block
- 4.6 Alberto **Erdmann** e Anna Katchuck
- 4.7 Frederico **Erdmann** e Maria Araujo
- 4.8 Maria Erdmann e Cervino **Mayer**
- 4.9 Anna Erdmann e Otto **Krauzer** #
- 4.10 Reinaldo **Erdmann** e Angelina
- 4.11 Sofia Erdmann e Alecindo **Portella**



3.3 Emílio Conrado **Erdmann**  
 \*BR.01-JUN-1886-†BR.

e

Ana Sofia Erdmann  
 \*BR.06-NOV-1891-†BR.05-JUL-1949

217(3.2)

Casaram-se em Imbituva, em 25-ABR-1908.

Foto tirada em 1927? Estão nela, o casal e a única filha.



4.1 Mathilde Sofia Erdmann  
 \*BR.09-OUT-1913-†BR.26-SET-1977

e

David **Stadler** Junior  
 \*BR.02-AGO-1906-†BR.31-JAN-1987

649(4.2)

3.4 Frederico Emmanuel **Erdmann**  
 \*BR.11-DEZ-1888-†BR. 1920?

e

Anna Elisa Justus  
 \*BR. 1893 -†BR.

352(4.3)

4.1 Hilda Helena Erdmann (PG.10-MAI-1930)  
 \*BR.07-MAI-1911-†BR.

e

Isau **Hansen**  
 \*BR.01-NOV-1909-†BR.

3.5 Alberto **Erdmann** (Imb. 30-SET-1918)  
 \*BR.09-JUL-1897-†BR.

e

Maria Emília Nascimento  
 \*BR.06-JAN-1901-†BR.

4.1 Laura Erdmann

e

Alcebiades **Paes** (de Almeida)

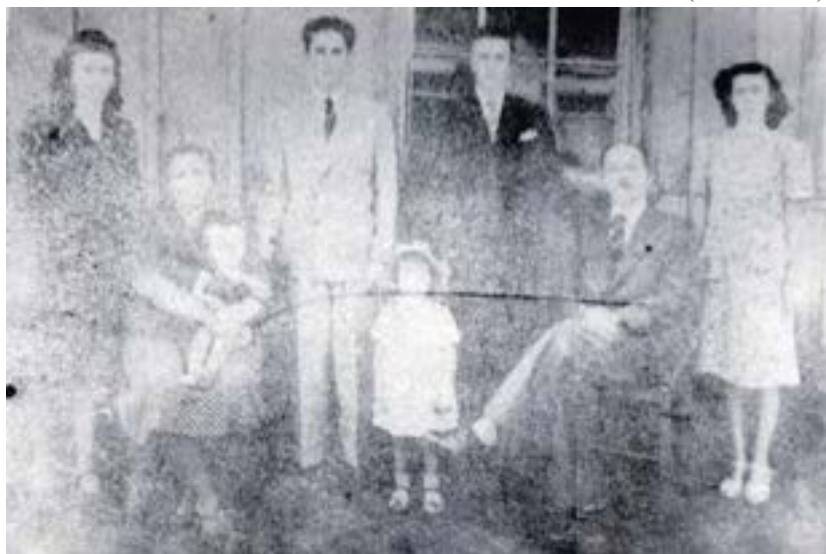

3.6 Anna Erdmann  
 \*BR. 1892? -†BR.

e

José **Kenen**  
 \*F.

**Obs.:** o sobrenome corretamente grafado parece que era: **Quenehenn**

Foto tirada em 19??, e estão nela, da esquerda para a direita, além do casal, todos os filhos, genro e neto:  
 Em pé: Alice - Jovino Silva - Alfredo - Ivone. Na frente: Dirceu Silva ( no colo ) e Zeny

4.1 Alice Kenen

e

Jovino **Silva**

4.2 Alfredo **Kenen**

e

Teodora Lepka

4.3 Ivone Kenen

e

Heraclides **Erdmann**

218(4.3)

\*BR.

\*BR.07-FEV-1921

4.4 Zeny Kenen

e

3.7 Emília Erdmann(Imb.30-NOV-1913)  
 \*BR.25-SET-1895-†BR.

e

João Theophilo **Krutsch**  
 \*BR.05-JAN-1891-†BR.

396(3.6)

2.4 Maria Erdmann  
 \*R. 1863 -†BR. 1930

e

Emile Christian L. **Jensen**  
 \*A.19-DEZ-1860-†BR.

743(2.5)

FAMÍLIA DE (Papagaios Novos/Palmeira)

1.1	JOHANN PETER <b>EURICH</b> (Rein. 1842?) e *R. 1818 - †BR.		MARIA ELISABETHA HARTMANN *R. 1822 - †BR.	
Embarcou no navio Rio, sob o comando do Capitão Von Helm, com destino ao porto de Paranaguá-Paraná-Brasil, em 06 de fevereiro de 1878. Proveniente de Reinwaldt. Conforme lista de passageiros do Porto de Hanburg-Alemanha.				
2.1	Friederich <b>Eurich</b> *R. 1852 - †BR.	e	Katharina ? *R. 1852 - †BR.	
3.1	Elisabetha Eurich *R. 1874 - †BR.			
3.2	Sophia Eurich *R.??-JAN-1878 (1 mês) - †BR.			
3.3	. . . .			
2.2	Johann Peter <b>Eurich</b> *R.03-AGO-1861-†BR.01-DEZ-1879	e	Maria Katharina Hartmann *R. 1859 - †BR.12-OUT-1961	269( ? )
2.3	Katharina Elisabetha Eurich *R. 1863 - †BR.29-FEV-1908	e	Friederich <b>Göbel</b> *R. 1860? - †BR.	241(2.2)
2.4	Elisabetha (Louise) Eurich *R. 1868 - †BR?			
2.5	Heinrich <b>Eurich</b> *R. 1869 - †BR?			
1.2	HEINRICH PETER <b>E.</b> (Rein. 28-JAN-1858)e *R.28-NOV-1833-†BR.20-AGO-1896		KATHARINNA ROTH *R.25-AGO/SET-1837-†BR.29-JUN-1923	
Embarcou no navio Rio, sob o comando do Capitão Von Helm, com destino ao porto de Paranaguá-Paraná-Brasil, em 06 de fevereiro de 1878. Proveniente de Reinwald. Conforme lista de passageiros do Porto de Hanburg-Alemanha.				
2.1	Johann Peter <b>Eurich</b> (Pal.09-ABR-1884) *R.03-AGO-1859-†BR.23-NOV-1924	e	Maria Katharina Sophia Hartmann *R.04-ABR-1862-†BR.28-NOV-1934	269(5.4)
3.1	(João) Henrique Pedro <b>Eurich</b> *BR.25-JUL-1885-†BR.23-MAR-1909	e	Elisa ? *BR.12-MAI-1888-†BR.	
4.1	Francisco <b>Eurich</b> (Pal.15-JUN-1934) *BR.10-NOV-1908-†BR.	e	1ª Emilia Albach *BR.03-SER-1907-†BR.antes de 1953	80(3.6)
4.1	Francisco <b>Eurich</b> (Pal.12-JUN-1953) *BR.10-NOV-1908-†BR.	e	2ª Lydia Rein *BR.11-SET-1926-†BR.	459(4.3)
4.2	Clotilde Eurich (Imb.14-JUN-1941) *BR.16-MAR-1921-†BR.	e	David Samuel <b>Stadler</b> *BR.13-DEZ-1916-†BR.	654(6.9)
4.3	Clarita Eurich (Pal.22-JAN-1947) *BR.26-JUL-1923-†BR.	e	Pedro <b>Hartmann</b> *BR.29-JUL-1922-†BR.	275(6.7)
3.3	João <b>Eurich</b> *BR.01-NOV-1886-†BR.	e	Helena Krutsch *BR.15-DEZ-1889-†BR.	396(3.5)
4.1	Guilherme <b>Eurich</b> (Bj./Ivaí 27-JUN-1949) *BR.05-ABR-1913-†BR.	e	Paulina Cristina Goebel *BR.07-AGO-1923-†BR.	239(4.1)
3.3	Anna Elizabeth Eurich (Pal.08-OUT-1910) *BR.16-MAR-1887-†BR.	e	João Gottlieb <b>Jurk</b> *BR.23-JUL-1885-†BR.	343(3.4)
3.4	Anna Elizabeth Eurich (17-OUT-1908) *BR.16-MAR-1887-†BR.	e	João Cristhiano <b>Hartmann</b> *BR. 11-OUT-1874-†BR.	275(5.6)
3.5	Mª Cat. Sofia Eurich (13-DEZ-1913) *BR.19-SET-1888-†BR.19-ABR-1983	e	Henrique João <b>Eurich</b> *BR.13-ABR-1890-†BR.	224(3.1)
3.6	Anna Elizabeth Eurich (2ª) *BR.27-JUL-1889-†BR.	e	Michael <b>Zwaretch</b> *Au. 1887 - †BR.	
<b>Obs.:</b> esta é a única Anna que encontrei solteira e que nasceu no ano aproximado em que consta no casamento do filho Paulo.				
4.1	Paulo <b>Zwaretch</b> (Imb.06-MAI-1939) *BR.25-JAN-1914-†BR.17-DEZ-1992	e	Ida Anna Weiber # *BR.14-JUL-1921-†BR.15-JUL-1993	
4.2	Valdemier <b>Zwaretch</b> (Imb.25-OUT-1941) *BR.24-SET-1916-†BR.	e	Bertha Albach *BR.24-JAN-1922-†BR.	80(4.1)
4.3	Paulina Zwaretch (Imb.19-JUN-1937) *BR.08-NOV-1918-†BR	e	Henrique Germano <b>Stadler</b> *BR.20-JAN-1911-†BR.07-FEV-1993	651(4.4)
4.4	Elza Zwaretch (Imb.29-OUT-1938) *BR.23-NOV-1920-†BR.	e	Guilherme <b>Stadler</b> *BR.24-MAR-1918-†BR.	652(4.6)
4.5	Victoria Zwaretch (Imb.22-FEV-1941) *BR.19-DEZ-1922-†BR.	e	Felix <b>Babiuk</b> *BR.04-MAR-1915-†BR.	
4.6	Alice Zwaretch (Imb.05-JUN-1948) *BR.05-JUN-1929-†BR.	e	Afonso Christiano <b>Schneider</b> *BR.11-OUT-1926-†BR.	571(4.12)
3.7	João Pedro <b>Eurich</b> (Pal.26-ABR-1908) *BR.13-ABR-1890-†BR.	e	Maria Elizabeth Hartmann *BR.10-JUL-1894-†BR.20-JUL-1972	271(5.6)

4.1	Anna Eurich *BR.09-JAN-1911-†BR.			
4.2	Albertina Eurich (Pal.28-SET-1934) *BR.29-ABR-1911-†BR.	e	Alfredo <b>Weiber</b> # *Ctba.-BR.02-DEZ-1909-†BR.	
Elee eram filhos de: Fernando Frederico <b>Weiber</b> e Helena Maria ? (alemães)				
4.3	Alfredo <b>Eurich</b> (Pal.12-JAN-1945) *BR.14-SET-1915-†BR.	e	Guilhermina Christenson *BR.23-OUT-1922-†BR.	175(5.6)
3.8	Maria Catarina Eurich *BR.09-SET-1891-†BR.	e	Emmanuel <b>Hartmann</b> *BR.08-MAR-1886-†BR.10-FEV-1943	275(5.7)
3.9	João Jacob <b>Eurich</b> (Pal.08-JAN-1919) *BR.12-JAN-1893-†BR.	e	Cristhina Hartmann *BR.05-MAR-1899-†BR.	269(6.2)
4.1	João Pedro <b>Eurich</b> (Pal.28-ABR-1945) *BR.03-DEZ-1920-†BR.	e	Helena Stelle *BR.02-SET-1923	660(4.7)
4.2	Jacob Germano <b>Eurich</b> *BR.18-JUN-1923-†BR.27-MAR-1925			
4.3	Germano <b>Eurich</b> *BR.14-MAI-1928-†BR.15-MAI-1928			
4.4	Martha Eurich (Pal.13-JUL-1951) *BR.28-JUN-1929-†BR.	e	Benjamim <b>Ruppel</b> *BR.23-JUN-1920-†BR.	483(4.8)
3.10	Gaspar <b>Eurich</b> (Pal.28-NOV-1925) *BR.04-AGO-1895-†BR.	e	Anna Elizabeth Bertha Albach *BR.25-DEZ-1891-†BR.	80(3.3)
4.1 -	Hilda Eurich *BR.06-JAN-1927		<b>4.2 -</b> Wanda Eurich *BR.21-MAR-1929	
3.11	Christina Clara Eurich (Pal.22-OUT-1915) *BR. 1896 -†BR.	e	João Felipe <b>Albach</b> *BR.22-SET-1888-†BR.	80(3.2)
3.12	Anna(ete) Eurich (Pal.26-MAI-1917) *BR.30-JUN-1897-†BR.19-FEV-1975	e	João Pedro <b>Stehle</b> *BR.18-DEZ-1895-†BR.	663(3.5)
3.13	Maria Elisabeth Eurich (Pal.03-JAN-1922) *BR.18-JUN-1899-†BR.	e	João Gottlieb <b>Christensohn</b> *BR.16-OUT-1889-†BR.	175(4.5)
3.14	Adão <b>Eurich</b> *BR.19-MAI-1900-†BR.			
3.15	Frederico <b>Eurich</b> (Pal.26-JAN-1926) *BR.15-FEV-1902-†BR.	e	Regina Margarida Hartmann *BR.24-AGO-1903-†BR.	270(6.4)
4.1	Mathilde Eurich (Pal.13-JAN-1950) *BR.23-FEV-1931	e	Alberto <b>Schweigert</b> *BR.27-MAR-1923-†BR.	642(3.8)
3.16	Henrique <b>Eurich</b> (Pal.03-JAN-1928) *BR.06-FEV-1904-†BR.	e	Maria Schweigert *BR.08-MAI-1907-†BR.	642(3.3)
2.2	Heinrich Karl <b>Eurich</b> *R.31-OUT-1860-†BR.29-MAI-1941			
	e			
	Anna Christhina Schwöbel <b>644(2.2.)</b> *R.09-JUL-1864-†BR.05-JAN-1923/24			
3.1	Catarina Elizabeth Eurich (09-OUT-1908) *BR.02-FEV-1888-†BR.29-JUN-1949	e	Konrad <b>Stadler</b> *BR.03-ABR-1878-†BR.	659(4.5)
3.2	João Pedro <b>Eurich</b> (Pal.23-ABR-1913) *BR.28-JUN-1890-†BR.	e	Maria Conrad *BR. 1893 -†BR.	747(2.3)
4.1	Augusto <b>Eurich</b> (Pit.04-FEV-1950) *BR.22-SET-1925-†BR.	e	Helena Morina *BR.29-JUL-1927-†BR.	
3.3	Cristhina Eurich *BR. 1891-†BR			
3.4	João Gaspar <b>Eurich</b> (Pal.30-JUN-1917) *BR. 1893-†BR.	e	Maria Elizabeth Hartmann *BR. 1895 -†BR.	269(6.1)
4.1	Paulo <b>Eurich</b> (Prud.14-JUL-1945) *BR.24-JAN-1922-†BR.	e	Ecilda Schneider *BR.02-NOV-1921	576(4.1)
4.4	João Rodolpho <b>Eurich</b> *BR.26-MAI-1928			
4.5	Ezema(Izaura) Eurich (Prud.18-JUN-1949) *BR.26-MAI-1928-†BR.	e	Arthur <b>Müller</b> *BR.08-DEZ-1922-†BR.	
4.6	Elza Eurich (Prud.17-OUT-1953) *BR.25-JUL-1930-†BR.	e	Darci <b>Dzubanorvski</b> *BR.30-JUL-1928-†BR.	



4.7	Lauro <b>Eurich</b> *BR.15-DEZ-1936-†BR.20-JAN.1988	e	Judite Wagner *BR.28-JAN-1937-†BR.??-FEV-2007	630(7.10)
8.1	Ivone Romilda Eurich *BR.25-JUN-1961	e	Mario <b>Barón</b>	
8.2	José Luís <b>Eurich</b> *BR.10-MAR-1963	e	Ivone Aparecida Moletta	
8.3	Aroldo <b>Eurich</b> *BR.29-OUT-1964		<b>8.4</b> Samuel <b>Eurich</b> *BR.02-ABR-1969	
8.5	Leonilda Eurich *BR.02-JUN-1972		<b>8.6</b> Maria Elisabete Eurich *BR.01-SET-1975	
8.7	Raquel Eurich *BR.17-MAR-1981	e	Fernando Amilton <b>Klosovski</b> *BR.25-MAR-1978	
3.5	Henrique Carlos <b>Eurich</b> (29-JAN-1915) *BR.24-JUN-1895-†BR.	e	Anna Conrad *BR. 1894 -†BR.	747(2.4)
4.1	Jacob <b>Eurich</b> *BR.22-AGO-1922		<b>4.2</b> João Conrado <b>Eurich</b> *BR.13-MAI-1925	
3.6	Frederico <b>Eurich</b> (Imb.06-NOV-1920) *BR.19-JAN-1898-†BR.	e	Sofia Catarina Neuwirth *BR.03-AGO-1901-†BR.	441(3.2)
4.1	Olga Eurich (Imb.30-SET-1944) *BR.18-MAR-1926-†BR.	e	Guilherme <b>Wendler</b> *BR.05-ABR-1923-†BR.	
3.7	Sofia Eurich (Pal.29-AGO-1925) *BR.09-NOV-1903-†BR.	e	João <b>Schön</b> Sbr. *BR.20-JAN-1897-†BR.	579(4.2)
3.8	Helena Eurich (18-AGO-1925) *BR. 1907-†BR.	e	Luiz <b>Kramer</b> *BR. 1903 -†BR.	
3.9	Frida Eurich (Imb.25-MAI-1928) *BR.18-JUL-1910-†BR.	e	João Frederico <b>Stadler</b> *BR.13-JUL-1900-†BR.01-JUL-1987	656(5.9)
??3	Jakob <b>Eurich</b> *R. 1862 -†BR.			
2.4	Karl <b>Eurich</b> (06-FEV-1887) *R.18-OUT-1863/4-†BR.22-OUT-1940	e	Maria Katharina Eurich *R.09-JUN-1868-†BR.25-OUT-1957	225(2.3)
3.1	João <b>Eurich</b> (05-OUT-1924) *BR.05-MAR-1886-†BR.	e	Maria Alves (Pires)? *BR. 1889 -†BR.	
3.2	Henrique <b>Eurich</b> (Pal.26-JUN-1915) *BR.14-FEV-1889/91-†BR.	e	1ª Anna Eva Viante (Wigand) *BR.17-DEZ-1891-†BR.21-JUL-1928	724(3.4)
4.1	Rodolfo <b>Eurich</b> (Pal.16-DEZ-1944) *BR.16-ABR-1916-†BR.	e	1ª Helena Margraf *BR.16-JUL-1924-†BR.antes de 1958	412(6.7)
4.1	Rodolfo <b>Eurich</b> (Pal.17-MAI-1958) *BR.16-ABR-1916-†BR.	e	2ª Augusta Eliza Margraf *BR.02-SET-1918-†BR.	412(6.4)
4.2	Clara Eurich (Prud.19-SET-1936) *BR.23-AGO-1918-†BR.	e	Ângelo Victorina <b>Peron</b> *BR.23-SET-1913-†BR.	
3.2	Henrique <b>Eurich</b> (Pal.13-SET-1934) *BR.14-FEV-1889-†BR.	e	2ª Catharina Sophia Bauer *BR.14-NOV-1881-†BR.21-JUL-1928	107(3.2)
3.3	Maria Catharina Eurich (16-FEV-1913) *BR.05-JUN-1891-†BR.	e	David <b>Rein</b> Sbr. *BR.24-JAN-1887-†BR.	459(3.1)
3.4	Catharina Elizabeth Eurich (26-JAN-1915) *BR.18-NOV-1893-†BR.21-DEZ-1915	e	João Martin <b>Wigand</b> *BR.22-AGO-1890-†BR.21-JUL-1963	724(3.3)
3.5	Amália Eurich (26-AGO-1916) *BR.20-FEV-1896-†BR.25-OUT-1992	e	Ferdinando <b>Gorte</b> *BR.12-JUL-1892-†BR.	243(3.2)
3.6	Cristhiano <b>Eurich</b> (Pal.13-DEZ-1927) *BR.31-JUL-1898-†BR.30-JUN-1982	e	Regina Guilhermina Stadler *BR.17-OUT-1908-†BR.	653(6.1)
4.1	Pedro Afonso <b>Eurich</b> *BR.30-DEZ-1929		<b>4.2</b> Luiz <b>Eurich</b>	
4.3	Marlene Eurich		<b>4.4</b> Valdira Eurich	
4.5	Neuza Eurich		<b>4.6</b> Julia Eurich	
3.7	Godofredo <b>Eurich</b> (25-DEZ-1923) *BR.29-MAI-1900-†BR.	e	Anastácia Sauezuk (Lanezuk)? *BR.??-ABR-1902-†BR.	
4.1	Luiza Paulina Eurich *BR.22-JUL-1923		<b>4.2</b> . . . .	
3.8	Sofia Eurich *BR.11-SET-1903-†BR.25-MAI-1988		solteira	
3.9	Carlos Frederico Eurich*BR.22-AGO-1906-†BR.28-ABR-1926			
3.10	João Gottlieb <b>Eurich</b> (PG. 17-JUN-1939) *BR.27-NOV-1908-†BR.06-JUL-1990	e	Amélia Carolina Stadler *BR.07-DEZ-1915-†BR.10-JUL-1981	649(4.5)
3.11	Elisa Stelita Eurich (21-ABR-1928) *BR.05-OUT-1911-†BR.21-JUN-2000	e	David <b>Zittel</b> (Filho) *BR.15-SET-1907-†BR.11-ABR-1990	728(4.1)
??2.6	Johann Friederich <b>Eurich</b> *R. 1863 -†BR.			
2.7	Johann Kaspar <b>Eurich</b> *R.06-DEZ-1866-†BR.22-JUL-1931			
2.8	Maria Elisabetha Eurich (22-ABR-1889) *R.15-NOV-1870-†BR.	e	(Johann) Kaspar <b>Ruppel</b> *R.25-MAR-1864-†BR.02-JAN-1931	485(2.2)



2.9	Anna Sophia Eurich *R. ??-MAR-1877 (11 meses)-†BR.	e	Franz <b>Horst</b> (Jr.) *R.01-JUL-1874-†BR.	332(3.2)
2.10	Maria Katharina Eurich *R.27-JUN-1877(??-DEZ-1877 (1 mês)-†BR.			
2.11	Amália Eurich (02-SET-1906) *BR.15-AGO-1881-†BR.	e	Julio <b>Stadler</b> *BR.24-JUL-1883-†BR.21-FEV-1944	653(5.7)
1.3	JOHANNES <b>EURICH</b> (Rein. 03-FEV-1858)e *R. 1839?-†R.10-MAR-1875		ANNA ELISABETHA REIMER *R.20-MAR-1841-†BR.20-SET-1918	
2.1	Christian <b>Eurich</b> *R. 1859 - †BR.21-ABR-1942	e	Eva Katharina Margraf *R.19-JUN-1863-†BR.	415(4.5)
3.1	Anna Elizabeth Eurich (27-ABR-1913) *BR.08-MAR-1889-†BR.	e	João Martin <b>Wigand</b> Filho *BR.17-JUL-1888-†BR.17-MAI-1931	724(3.2)
3.2	Amália Eurich (r.18-AGO-1918/c.20-JUN) e *BR.29-JUN-1891-†BR.	e	Christiano <b>Felde</b> *BR.17-JAN-1890-†BR.	697(3.9)
3.3	Cristhiano <b>Eurich</b> Filho (Pal.22-FEV-1919) e *BR. 1892 -†BR.		Maria Joana do Nasciemnto *BR. 1899 -†BR.	
4.1	Carlos <b>Eurich</b> *BR.28-ABR-1920			
4.2	Maria Braulina Eurich *BR.17-JAN-1923			
4.3	...			
3.4	João Eurich *BR.26-AGO-1895-†BR.	-	solteiro em 1942	
3.5	Alexandre <b>Eurich</b> (28-AGO-1921) *BR.14-AGO-1897-†BR.	e	Florença Eufrásia Carneiro *BR.	
3.6	Sofia Eurich *BR.24-JAN-1900-†BR.			
3.7	Henrique <b>Eurich</b> *BR. 1903 -†BR.	-	solteiro em 1942	
??2.2	Jakob Heinrich <b>Eurich</b> (01-JAN-1888) *R.03-DEZ-1861-†BR.03-DEZ-1922	e	Maria Katharina Hartmann *R. 1859 - †BR.28-MAR-1916	269(5.2)
3.1	Henrique João <b>Eurich</b> (13-DEZ-1913) *BR.13-ABR-1890-†BR.	e	Maria Catarina Sofia Eurich *BR.19-SET-1888-†BR.19-ABR-1983	221(4.1)
4.1	João Paulo <b>Eurich</b> (Imb.12-JUN-1948) *BR.08-JAN-1915-†BR.	e	Nadyr Jani Raimann *BR.25-ABR-1923-†BR.	457(3.2)
4.2	Rosa Eurich (antes de 1944) *BR.22-MAR-1917-†BR.	-	? ?	
4.3	Anna Eurich (03-SET-1938) *BR.02-NOV-1918-†BR.	e	Gumercindo <b>Stadler</b> *BR.10-ABR-1918-†BR.	648(5.5)
4.4	Elza Eurich (25-FEV-1938) *BR.21-AGO-1919-†BR.08-SET-1983	e	Christiano <b>Scheffer</b> *BR.26-ABR-1910-†BR.21-OUT-1973	532(3.6)
4.5	Helena Eurich *BR.26-OUT-1921-†BR.			
4.6	Laura Eurich *BR.15-JAN-1924-†BR.			
4.7	Elisa Maria Eurich *BR.03-SET-1926-†BR.08-AGO-1928	-	_____	
4.8	Rodolfo <b>Eurich</b> *BR.12-AGO-1929			
4.9	Raul <b>Eurich</b> *BR. 1934			
3.2	Gottlieb João <b>Eurich</b> (22-SET-1912) *BR.15-JAN-1892-†BR.	e	Sofia Margraf *BR.13-JUN-1893-†BR.	414(5.3)
4.1	João Frederico <b>Eurich</b> (PG.28-SET-1940) e *BR.22-JUN-1913-†BR.	e	Djanira Martins de Almeida *BR.12-JUL-1919-†BR.	
4.2	Germano <b>Eurich</b> *BR.13-MAI-1915-†BR.14-MAI-1915		_____	
4.3	Emilia Eurich *BR.10-ABR-1917 - † BR.	e	Gottlieb <b>Christensohn</b> *BR. 1901? - †BR.	176(4.9)
4.4	João <b>Eurich</b> *BR.??-ABR-1919-†BR.			
4.5	Helena Eurich *BR.20-JUL-1920			
4.6	Guilherme <b>Airich</b> (Pal.02-MAR-1946) *BR.18-MAR-1922-†BR.	e	Lydia Rein *BR.11-SET-1926-†BR.	459(4.3)
4.7	Osmario <b>Eurich</b> *BR.11-JAN-1924?			
4.8	Anna Elisa Eurich (Pal.26-MAI-1944) *BR.11-JUN-1924	e	Frederico <b>Hornus</b> *BR.27-AGO-1921-†BR.	327(5.1)
4.9	Henrique Lauro <b>Eurich</b> *BR.22-AGO-1926			
4.10	Maria Eurich (Pal.28-JUL-1951) *BR.07-NOV-1927-†BR.	e	Evaldo <b>Christensohn</b> *BR.17-SET-1926-†BR.	176(5.1)
4.11	Thereza Eurich *BR.11-JUL-1929			
4.12	Adelayde Eurich *BR.02-OUT-1931-†BR.17-FEV-1933		_____	
3.3	Catharina Elizabeth Eurich (17-FEV-1912) e *BR.16-OUT-1893-†BR.	e	Jacob Frederico <b>Ruppel</b> *BR.14-JAN-1891-†BR.	485(3.1)

3.4	João Martin <b>Eurich</b> (Pal.16-DEZ-1922) *BR.11-JAN-1896-†BR.	e	Catharina Horst *BR.12-FEV-1904	329(4.12)
4.1	João Martin <b>Eurich</b> *BR.25-SET-1923	4.2	Izaura Eurich *BR.02-DEZ-1925-†BR.26-MAR-1927	
4.3	....			
3.5	João Adão <b>Eurich</b> (Pal.14-MAI-1921) *BR.08-MAR-1898-†BR.	e	Maria Catharina Dubs *BR.11-OUT-1902-†BR.	211(3.5)
4.1	Elvira Eurich *BR.16-FEV-1922	e	Germano <b>Margraf</b> *BR.25-SET-1916	412(6.3)
4.2	Arthur <b>Eurich</b> *BR.02-FEV-1924			
4.3	Oswaldo <b>Eurich</b> (Pal.09-DEZ-1950) *BR.09-MAI-1926	e	Isolda Stelle *BR.08-DEZ-1929	664(4.1)
4.4	Germano <b>Eurich</b> (??-SET-1958) *BR.09-AGO-1928	e	Elvira Margraf *BR. 1934?	413(7.1)
4.5	Leonides <b>Eurich</b> *BR.08-JAN-1931			
3.6	Jacob <b>Eurich</b> (Pal.06-FEV-1923) *BR.21/29-JUN-1901-†BR.	e	Anna Elizabeth Margraf *BR.19-DEZ-1900-†BR.	415(5.7)
4.1	Hosmario <b>Eurich</b> *BR.11-JAN-1924	4.2	Isolde Eurich *BR.09-AGO-1925	
4.3	Henrique Ubaldo <b>Eurich</b> *BR.27-ABR-1927	4.4	Jair <b>Eurich</b> *BR.01-SET-1929	
2.3	Maria Katharina Eurich *R.09-JUN-1868-†BR.25-OUT-1957	e	Karl <b>Eurich</b> *R.18-OUT-1863/64-†BR.22-OUT-1940	223(2.4)
2.4	Johannes <b>Eurich</b> (Pal.03-OUT-1892) *R.26-JUL-1874-†BR.	e	1ª Katharina Maria Schäffer *R.12-SET-1872-†BR.28-NOV-1923	533(2.5)
3.1	João <b>Eurich</b> (Filho) (16-FEV-1918) *BR.23-DEZ-1893-†BR.	e	Sofia Stehle *BR.10-JUN-1898-†BR.	661(3.9)
4.1	Anna Eurich *BR.02-NOV-1918			
4.2	João Alfredo <b>Eurich</b> (Pal.07-JUL-1945) *BR.30-OUT-1920-†BR.	e	Noêmia Stadler *BR.24-ABR-1921-†BR.	648(5.7)
4.3	João Alberto <b>Eurich</b> (Pal.15-SET-1951) *BR.20-AGO-1922-†BR.	e	Hilda Ruppel *BR.10-JUN-1929-†BR.	485(4.2)
4.4	Alice Eurich (Pal.20-OUT-1951) *BR.04-JUN-1933	e	Carlos Silvio <b>Ruppel</b> *BR.14-JUL-1929	486(4.2)
4.5	Adir <b>Eurich</b> *BR.1835? †BR. 1949			
3.2	Catarina Elizabeth Eurich *BR.26-DEZ-1895-†BR.			
3.3	João Christiano <b>Eurich</b> *BR.11-MAR-1898-†BR.			
3.4	Anna Elizabeth Eurich (Pal.25-FEV-1922) *BR.05-JUN-1900-†BR.	e	João Godofredo <b>Stehle</b> *BR.06-ABR-1894-†BR.	661(3.7)
3.5	João Henrique <b>Eurich</b> (Pal.27-ABR-1929) *BR.25-MAR-1903-†BR.	e	Emma Dubs *BR.11-AGO-1910	211(3.8)
4.1	Mario <b>Eurich</b> *BR.05-DEZ-1930	e	Araci Batista *BR. †BR.	
4.2	Cláudio <b>Eurich</b>	e	Inês ?	
4.3	Cecília Eurich	e	Humberto Andrade <b>de Oliveira</b>	
4.4	Noêmia Eurich	e	Valdir ?	
4.5	Zilda Eurich	e	Alceu Dalci <b>Albach</b>	
4.6	Moacir <b>Eurich</b>	e	Maria ?	
4.7	Selma Eurich	e	Jair <b>Stehle</b>	
3.6	Christiano <b>Eurich</b> (05-SET-1930) *BR.12-MAI-1906-†BR.	e	Elisa Zittel *BR.10-FEV-1911-†BR.	728(4.3)
4.1	Alcides <b>Eurich</b> *BR.22-OUT-1930	4.2	....	
3.7	Catharina Margarida Eurich (Pal.10-NOV-1928) *BR.31-JAN-1909-†BR.	e	Germano <b>Stelle Pr.</b> *BR.13-JUN-1905-†BR.	664(3.10)
3.8	Jacob <b>Eurich</b> (Pal.23-JUL-1938) *BR.31-DEZ-1914-†BR.	e	1ª Emma Jurk *BR.15-DEZ-1917-†BR.05-AGO-1948	343(4.4.)
4.1	Carlito <b>Eurich</b> *BR.22-FEV-1940	4.2	Maria Catarina Eurich *BR.18-MAI-1941	
4.3	Ivo <b>Eurich</b> *BR.22-AGO-1945	4.4	....	
3.8	Jacob <b>Eurich</b> (Pal.10-SET-1949) *BR.31-DEZ-1913-†BR.	e	2ª Thereza Elisa Ruppel *BR.15-SET-1912/13-†BR.	485(4.1)
2.4	Johannes <b>Eurich</b> (Pal.06-MAI-1924) *BR.26-JUL-1874-†BR.	e	2ª Anna Catarina Jurk *BR.14-OUT-1891-†BR.	343(3.7)

1.4	? <b>EURICH</b> *R. 1845 - †BR. 1878	e	KATHARINNA ELISABETHA ? *R. 1848 - †BR.	
2.1	Sophia Katharina Eurich *R. 1877-†BR.		<b>2.2</b>	Maria Sophia Eurich *BR. 1878 -†BR.
2.3	...			
1.5	MARIA SOPHIA EURICH *R. 1848 -†BR.09-MAR-1923	e	JOHANN MARTIN <b>HARTMANN</b> *R.??-MAI-1845-†BR.19-ABR-1909	274(4.4)
1.6	KATHARINNA ELISABETHA EURICH *R. 1849 -†BR.	e	JOHANN KASPAR <b>HARTMANN</b> *R. 1845 -†BR.	270(4.5)

FAMÍLIA DE

1.1	<b>DAVID EURICH</b> *Rosenheim-Samara-R. 1859	e	<b>DOROTHEA</b> ? *R. 1859
-----	--	---	-------------------------------

Embarcou no navio Buenos Aires, sob o comando do Capitão Lorenzen, com destino ao porto de Paranaguá-PR- Brasil em 06 de setembro de 1877. Proveniente de Rosenheim. Conforme lista de passageiros do Porto de Hanburg-Alemanha. Provavelmente Deixou o País.

FAMÍLIA DE (Alemanha/Rússia)

1.1	<b>JOHANN GEORG EXNER</b> *Ackerbauer aus Würzburg-A. 1726 †Obermonjou-R.	e	<b>MARGRETHA JERICH</b> *Ackerbauer aus Würzburg-A. 1730 †Obermonjou-R.
2.1	Johann Georg <b>Exner</b> *A. 1760 - †Obermonjou-R. 1789	e	Maria Anna Schneider *A. 17 - †Obermonjou-R.
3.1	Johannes <b>Exner</b> *A. 1787 - †Obermonjou-R.	e	Katharina Keblensin *A. 1789 - †Obermonjou-R.

FAMÍLIA DE (Palmeira-PR-BR e Crespo-ER-Arg.)

4.1	Johann Georg <b>Exner</b> *O-Monjou-R. 1808 -†A.antes do embarque1877	e	1ª Gertrudis Geist *R. 1811 -†R. 1846	
Deveria embarcar no navio Bahia, sob o comando do Capitão Kier, com destino ao porto do Rio de Janeiro-RJ-Brasil em 05 de janeiro de 1878. Conforme lista de passageiros do Porto de Hanburg. Atrasaram a viagem devido o falecimento do patriarca; e a família só embarcou em 20 de janeiro de 1878 no navio Valparíso, sob o comando do Capitão Von Helten, Proveniente de Ober-Monjou. Conforme lista de passageiros do Porto de Hanburg-Alemanha.				
5.1	Johannes <b>Exner</b> (Ober-Monjou 1853?) *R.10-JUN-1833-†Arg.31-AGO-1897	e	Katharina Elisabetha Rupp *R. 1835 - †Arg. antes de 1901	
6.1	Anton <b>Exner</b> *R. 1856/8 -†Arg.	e	Katharina Elisabetha Spötter *R. 1856/8 -†Arg.	
7.1	Maria Exner (Cr.02-SET-1897) *BR. 1878 -†Arg.	e	Adam <b>Rolhaar</b> *R. 1875 -†Arg.	
7.2	João Pedro <b>Exner</b> (Cr.17-JUL-1905) *BR. 1881 -†Arg.	e	Ana Unrein *Arg. 1889 -†Arg.	693(7.8)
8.1	Maria Amalia Exner (Cr.09-SET-1924) *Arg.10-AGO- 1906 -†Arg.	e	Julio <b>Reisenhauer</b> *Arg. 1900 -†Arg.	
8.2	Catalina Exner (Cr.17-SET-1926) *Arg.15-JAN- 1908 -†Arg.	e	Alexander <b>Reisenhauer</b> *R. 1904 -†Arg.	
8.3	...			
7.3	Antônio <b>Exner</b> (Cr.18-ABR-1907) *BR. 1884 -†Arg.	e	Eva Reisenhauer *R. 1887 -†Arg.	
7.4	Anna Catarina Exner (Cr.07-MAI-1907) *BR. 1886 -†Arg.	e	Joseph <b>Reisenhauer</b> *R. 1874 vv.	
7.5	Anna Exner *BR. 1888 -†Arg.29-MAR-1912-		solteira?	
7.6	Catarina Exner (Cr.22-SET-1908) *BR. 1890 -†Arg.	e	Adolpho <b>Schell</b> *R. 1885 -†Arg.	
7.7	Paulina Exner (Cr.24-SET-1912) *Arg. 1893 -†Arg.	e	Santiago <b>Kappes</b> *Arg. 1889 -†Arg.	
7.8	Elisabete (Isabel) Exner (Cr.04-MAI-1916) *Arg.16-DEZ-1895-†Arg.	e	Ignácio <b>Schell</b> # *Arg.03-NOV-1893-†Arg.	
7.9	Ana Maria Exner (Cr.04-MAI-1916) *Arg. 1897 -†Arg.	e	Adriano <b>Schell</b> # *Arg. 1891 -†Arg.	
7.10	Andrés <b>Exner</b> (Cr.12-AGO-1924) *Arg. 1902 -†Arg.	e	Agueda Reisenhauer *Arg. 1903 -†Arg.	

6.2	Katharina Exner *R. 1860			
6.3	Helena (Paulina) Exner (Pal.16-JAN-1881) e *R. 1866 -†Arg.	e	1º? Johannes <b>Unrein</b> *R. 1858 -†Arg. antes de1889/90?	692(6.1)
6.3	Helena (Paulina) Exner (Arg. 1892)? *R. 1867 -†Arg.	e	2º? Adam <b>Schmidt</b> *R. 1860 -†Arg.	
6.4	Peter <b>Exner</b> (Pal.18-NOV-1890) *R. 1872 -†Arg.	e	Amalia Wendler *R. 1869 -†Arg.	716(2.4)
7.1	Pedro <b>Exner</b> (Cr.08-ABR-1913) *BR. 1891 -†Arg.	e	Catalina Kappes *Arg. 1893 -†Arg.	
7.2	Catarina Exner (Cr.08-ABR-1913) *BR. 1894 -†Arg.	e	José <b>Kappes</b> *Arg. 1886 -†Arg.	
7.3	Ana Bárbara Exner (Cr.30-SET-1919) *Arg.07-MAI-1896-a'†Arg.	e	Johannes <b>Dobler</b> *R. 1896 -†Arg.	
7.4	Juan <b>Exner</b> (Cr.06-SET-1919) *Arg. 1898 -†Arg.	e	Brigida Geist *Arg. 1900 -†Arg.	
7.5	Juan Pedro <b>Exner</b> (Cr.28-SET-1921) *Arg. 1900 -†Arg.	e	Rosa Rolhaar *Arg. 1903 -†Arg.	
7.6	Alejandro <b>Exner</b> (Cr.28-SET-1926) *Arg. 1903 -†Arg.	e	Ana Rolhaar *Arg. 1906 -†Arg.	
6.5	Johannes <b>Exner</b> (Cr.19-FEV-1901) *R. 1877/78 -†Arg.	e	1ª Anna Wendler *BR. 1882/83 -†Arg. antes de 1912	715(3.4)
6.5	Johannes <b>Exner</b> (Cr.12-NOV-1912) *R. 1877 -†Arg.	e	2ª Ana Rolhaar *Arg. 1890 -†Arg.	
3.7	Antonio <b>Exner</b> *BR.26-DEZ-1883-†Arg			
6.2	Katharina Exner *R. 1859	-	Solteira por ocasião do embarque.	
4.1	Johann Georg <b>Exner</b> *O-Monjou-R. 1808 -†A.antes do embarque1877	e	2ª Barbara Giebler *R. 1814 -†Arg.	
2.2	Kaspar <b>Exner</b> *A. 1765 - †Obermonjou-R.	e	Anna Maria Bauer *R. 1768? - †Obermonjou-R.	
3.1	Johannes <b>Exner</b> *R. 1794 - †Obermonjou-R. 1852	e	Elizabetha Zimmermenn *R. 1796 - †Obermonjou-R.	
4.1	Johann Konrad <b>Exner</b> *R. 1838 - †Obermonjou-R.	e	Anna Elizabetha Lang *R. 1848 - †Obermonjou-R. 1888	

FAMÍLIA DE (Rússia-Argentina-Rússia-Sibéria-Casaquistão-Alemanha)

**Obs.:** Esta família é um exemplo do que ocorreu com muitas outras, vieram às América, neste caso para a Argentina em 1907/08 e voltaram para a Rússia em 1915, passaram fome, foram deportados para os trabalhos forçados na Sibéria, depois para o Casquistão e por sorte **alguns** das últimas gerações conseguiram ser repatriados na Alemanha.

2.1	August <b>Exner</b> *R. 1870 -†? 1920	e	? ?	
2.2	Salomon <b>Exner</b> *R. 1873 -†Arg.27-JUL-1914	e	Maria Anna Klaus *R. 1875? †Arg.26-JUL-1914	
3.1	Anna Exner (Cr.07-OUT-1914) *R. 1896 -†Arg.	e	Juan <b>Kloster</b> *Arg. 1891 -†Arg.	
2.3	Stanislaus <b>Exner</b> *R. 1882 -†R. 1920	e	1ª Maria Boos *R. 1890? -+R. 1915	
3.1	Anna Exner * Obermonjou-R. 1896 -†?			
3.1	Maria Exner e *Obermonjou-R. 1907 -†Cas. 1942		Paul <b>Graf</b> *Obermonjou-R. 1905? †Cas. 1970?	
3.2	Juan Exner *Argentina 14-FEV-1910 -†R. 1976			
	e			
	1ª Katharina Fischer *Obermonjou-R. 1908 -†R. 1932			



Foto tirada no Casaquistão em 1932.  
Da esquerda para a direita são: Paulo - Maria – Pedro  
Juan c/a filha Paulina - Katharina Fischer c/2ª filha



4.1	Paulina Exner *R? 1929		
4.2	? Exner *R. 1931 -†R. 1932		
3.2	Juan <b>Exner</b> *Arg.14-FEV-1910 -†R. 1976	e	2ª Paulina Hertl *Obermonjou-R. 1890 -†A. 1992
3.3	Pedro <b>Exner</b> *Arg? 1913 -†A. 1989	e	Julia Seib *Obermonjou-R. 1915 -†A. 2000
3.4	Paulo <b>Exner</b> *Arg? 1913 -†Cas. 1981	e	Emma Weigel *Mariental-R. MAR-1913 -†A. 2007
4.1	Anna Exner *Sibéria 1941 -†A.28-OUT-2009	e	Heinrich <b>Kerps</b> *Volga-R. 1937
4.2	Adolf <b>Exner</b> *Sibéria 1947	e	Maria Herdt *Sibéria 1953
4.3	Alexandr <b>Exner</b> *Sibéria 1949	e	1ª Valentina Mokka *Cas. 1953
4.3	Alexandr <b>Exner</b> *Sibéria 1949	e	2ª Tatjana Chudjakowa *R. 1954
4.4	Viktor <b>Exner</b> *Sibéria 1951 - †A.23-SET-2009	e	Valentina Brem *Sibéria 1953
4.5	Tatjana Exner *Sibéria 1949	e	Vladimir <b>Schpomer</b> *Cas. 1954 -†Cas. 2006

#### FAMÍLIA DE (P. Grossa)

1.1	JAKOB <b>FEIZER</b> (Schuck 1846?) *Schuck-Saratov-R. 1825?-†R/Arg? 1900?	e	MARGRETHA ? *R. 1828? - †R/Arg? 1905?	
ALGUMAS FILHAS:				
2.1	Katharina Feizer *R. 1853? - †Arg. 1938?	e	Mathias <b>Seitz</b> *R. 1850? -†Arg. 1925?	
2.2	Margretha Feizer *R. 1857 -†BR.04-FEV-1923	e	Peter <b>Schamber</b> *R. 1855 -†BR.29-OUT-1937	534(2.7)
2.3	Katharina Barbara Feizer *R. 1859 - †Arg. 1940?	e	Johann Peter <b>Schwab</b> *R. 1855 -†Arg. 1935?	640(2.1)
2.4	Maria Elisabetha Feizer *R. 1860? - †Arg? ?	e	Johannes <b>Sack</b> *R. 1857? - †Arg? ?	489(5.3)

#### FAMÍLIA DE (Tavares Bastos/P. Grossa)

1.1	JOHANNES <b>FETTIG</b> (PG.25-AGO-1878) *R. 1857? - †Arg?	e	ELISABETHA ? *R. 1860? - †Arg.?	
<b>Obs.:</b> Este foi o <b>quarto</b> casamento em Ponta Grossa de Alemães do Volga.				
2.1	Johann Georg <b>Fettig</b> *R. 1857? - †Arg?	e	Katharina Fetzer *R. 1860? - †Arg?	
Ela era filha de: Konrad <b>Fetzer</b> e Elisabetha ?				

#### FAMILIA DE (Imbituva) Evangélicos

1.1	EMILIE <b>FILP</b> *R. -†BR.antes de 1897	e	EMMA VERONIVA ? *R. -†BR. Após 1897	
Casaram-se em Katharinnestadt-Samara-Rússia no ano de 1878?)				
2.1	Anna Leonora Elis. Filp (Imb.23-DEZ-1897)e *BR.07-JUL-1880-†BR.10-JAN-1963		Johann Friederich <b>Horst</b> *R.13-SET-1870-†BR.25-OUT-1932	334(2.5)
2.2	Ernesto Otto Emílio F. (Imb.18-MAI-1918)e *SC.-BR.17-FEV-1894-†BR.		1ª Maria Galvão de Jesus *R.04-JUL-1900- †BR.antes de 1943	
2.2	Ernesto Otto Emílio F. (Bj./Ivaí 17-JUL-1943)e *SC.-BR.17-FEV-1894-†BR.		2ª Berta Guse (vv. de Fernando Schroeder) *R. 1889-†BR.	
2.3	...			

#### FAMÍLIA DE (Quero-Quero/Palmeira) Evangélico

1.1	GOTTFRIED <b>FLAMES</b> *R. 1856	-	solteiro	
Consta do Arquivo Público, que recebeu terras para a formação da referida colônia.				

FAMÍLIA DE (Tavares Bastos/P.Grossa e Valle Maria-ER-Arg.)

1.1	JOHANNES <b>FLÖHER</b> (R. 1844) *R. 1825 - †R. 1861	e	ANNA MARIA BRETZ *R. 1828 - †Arg? ?	148(?)
A viúva veio para o Brasil com quatro filhos e mais tarde deixaram o país, indo para a Aldea Brasileira-Argentina.				
2.1	Johannes <b>Flöher</b> *R. 1845 - †Arg.	e	Maria ? *R. 1854 - †Arg.	
3.1	Elisabetha Flöher *R. 1871 - †Arg.		<b>3.2</b> Eva Flöher *R. 1876 - †Arg.	
?2.2	Barbara Flöher *R. 1846 - †Arg.	e	Sebastian <b>Schiebert</b> *R. 1844 - †Arg.	562(2.1)
2.3	Barbara Flöher (2ª) *R. 1851?	e	Basgal <b>Seibel</b> *R. 1849?	
2.4	Eva Flöher *R. 1853 - †BR.07-JAN-1902	e	Philipp <b>Sänger</b> *R. 1854 - †BR.30-ABR-1925	496(5.2)
2.5	Georg <b>Flöher</b> (Arg. 1880) *R. 1860 - †Arg.	e	1ª? Barbara Lechmann *R. 1862? - †Arg. antes de 1888??	
3.1	Jorge <b>Fleher</b> (VM-12-NOV-1901) *Arg. 1882 - †Arg.	e	1ª Ana Bárbara Schechtel *Arg. 1883 - †Arg. 1907	
3.1	Jorge <b>Fleher</b> (VM-17-SET-1907) *Arg. 1882 - †Arg.	e	2ª Ana Maria Kihn *Arg. 1888 - †Arg. 1908	
3.1	Jorge <b>Fleher</b> (VM-10-NOV-1908) *Arg. 1882 - †Arg.	e	3ª Mariana Sacks *Arg. 1889 - †Arg.	
2.5	Georg <b>Flöher</b> *R. 1860 - †Arg.	e	2ª? Margretha Eberle *R.	
3.2	Bárbara Fleher (VM-26-ABR-1912) *Arg. 1889 - †Arg.	e	Juan <b>Gareis</b> *Arg. 1887 - †Arg.	
3.3	José <b>Fleher</b> (VM-30-ABR-1914)(4º pr.) *Arg. 1890 - †Arg.	e	Magdalena Heim *Arg. 1895 - †Arg.	

FAMÍLIA DE ( Semenowka-Rússia ) Católicos

Fundador de Semenowka, em 24 de junho de 1767

1.1	JOHANN ADAM <b>FRANK</b> *Rüdigheim/Nidda-Hessen-A. 1744 †Sem.-R. antes de 1798	e	ANNA MARIA GRÜHN * Langd-Giessen-Hesse-A. 1745 †Sem.-R. após 1798	254(3.1)
-----	---	---	---	----------

Casaram-se em Büdingen-Alemanha, na Igreja Luterana, em 27 de junho de 1766.

Interessados em ver esta família em sua totalidade, consultar na Internet: <http://www.semenowka1.blogspot.com>

2.1	Nikolaus <b>Franck</b> (Sem. 1789) *R. 1768 - †R. 1831	e	Anna Maria Borger *R. 1776 - †R. antes de 1834	145(3.1)
3.1	(Johann) Georg <b>Franck</b> *R. 1789 - †R.	e	Katharina Breit *R. 1792 - †R.	
3.2	Johannes <b>Franck</b> *R. 1791? - †R. antes de 1834	e	? ?	
3.3	Georg <b>Franck</b> *R. 1795	e	Katharina ? *R. 1796	
3.4	Joseph <b>Franck</b> *R. 1800?			
3.5	Anna Maria Franck *R. 1804 - †R. após 1861	e	1º Philipp <b>Schwab</b> *R. 1795 - †R. 1829	597(3.1)
3.5	Anna Maria Franck *R. 1804 - †R. após 1861	e	2º (Johann) Jakob <b>Heidt</b> *R. 1802 - †R. 23-MAR-1861	287(4.1)
2.2	Maria Anna Franck *R. 1774		<b>2.3</b> Anna Maria Franck *R. 1779	
2.5	Margretha Franck *R. 1790		<b>2.4</b> Peter <b>Franck</b> *R. 1795	

FAMÍLIA DE (Uvaia/Ponta Grossa)

1.1	GOTTFRIED <b>FRANK</b> (Hölzel 1850?) *Hölzel-Samara-R. 1817 - †Arg.15-JAN-1887	e	GERTRUDIS ROLLHÄUSER *R. 1817 - †Arg.15-JAN-1887	
2.1	Georg <b>Franck</b> *R. 1851 - †Arg. antes de 1909	e	1ª (Anna)? Elisabetha Hoffmann *R. 1854? - †Arg. antes de 1896	

**Obs.:** Interessados em descendentes desta família na Argentina, contatar o autor.

2.1	Georg <b>Franck</b> (VM-10-MAI-1896) *R. 1851 -†Arg. antes de 1909	e	2ª Elisabetha Suksdorf *R. 1848 -†Arg. vv. Joseph Ernest	
2.2	( Anna ) Klara Franck *R. 1853? - †BR. ?	e	Michael <b>Nahm</b> *R. 1850? - †BR. ?	437(2.1)
2.3	Johannes <b>Franck</b> (VM-05-AGO-1900)* *R. 1857 -†Arg. antes de 1924	e	Anna Margretha Agg *R. 1860? -†Arg.	77(2.3)
<b>Obs.:</b> Revalidado, porque sendo primos em 3º e 4º graus resolveram casar-se novamente com a autorização da igreja.				
2.4	Jakob <b>Franck</b> *R. 1858 - †Arg. antes de 1921	e	Anna Maria Rausch *R. 1859/61 - †Arg. antes de 1912	
2.5	Katharina Franck *R. 1860 -†Arg.	e	1º Friederich <b>Schweigert</b> *R. 1857? -†Arg. antes de 1908	643(2.1)
2.5	Katharina Franck (VM-05-NOV-1908) *R. 1860 -†Arg.	e	2º Jakob Gerstner *R. 1856 -†Arg.	
2.6	Heinrich <b>Franck</b> (VM-27-ABR-1885) *R. 1860 -†Arg.	e	Maria Elisabetha Gassmann *Mariental-R.22-SET-1869 -†Arg. 1932	
2.7	Mª. Elisabetha Franck (VM-21-MAI-1884) *R. 1866 -†Arg. 23-MAI-1944	e	Joseph <b>Unrein</b> *R. 1865 -†Arg.05-ABR-1894	692(6.4)
2.8	Adam <b>Franck</b> *R. 1869 -†Arg.	e	Margretha Götte *R.	
2.9	Friederich <b>Franck</b> *R. 1871? -†BR.	e	Alexandrina ? *BR. 1873 -†BR.	
3.1	Miguel <b>Francisco</b> *BR. 1892 - †BR. 1919	e	Catarina Becher *BR.25-DEZ-1893-†BR.10-MAI-1953	128(5.2)
4.1	João <b>Francisco</b> *BR.02-NOV-1913-†BR.25-NOV-1985	e	Maria Rosa Pereira dos Santos *BR.25-FEV-1915	
5.1	José Cleves <b>Francisco</b> *BR.15-JUL-1942	e	Lucilda dos Reis # *BR.09-JAN-1957	
5.2	Verônica Francisco *BR.01-JAN-1944	e	Amadeu <b>Bim</b> *BR.30-JUN-1936	
5.3	Antonio João <b>Francisco</b> *BR.25-ABR-1949	e	Natalina ? *BR.25-DEZ-1959	
5.4	Maria de Lourdes Francisco *BR.05-DEZ-1957	e	Carlos Esteves <b>dos Reis</b> # *BR.07-NOV-	
4.2	Maria Francisco *BR. 1915 -†BR.	e	Antonio <b>Tavares</b> *BR. - †BR.	
5.1	Agnaldo <b>Tavares</b>			
4.3	Moisés <b>Francisco</b> *BR.15-NOV-1917	e	Terezinha ? *BR.	
3.2	...			

FAMÍLIA DE (Fachinalzinho/T.Soares-Brasil e La Llave-ER-Argentina)

1.1	JAKOB <b>FRANZ</b> (A. 1756?) *?-Pfalz-A. 1735? -†R. 1766?	e	ELISABETHA STERKEL *A. 1738? -†Arg.	
Relato da própria família, do livro de Antonio Néstor Franz, na Argentina: procedentes do porto de Lübeck, chegaram a Oranienbaum-Rússia, no barco “Die Perle”, em 18 de junho de 1766, com três filhos. Apenas Elisabetha e o filho Philipp chegaram com vida ao Volga. Philipp teve vários filhos, um deles chamado Zacharias e casado com Helene Walther. Esta, já viúva, imigrou com os dois filhos para Guaraúna/P.Grossa-PR-Brasil, no ano de 1878, onde residiram até o ano de 1890 e no início de 1891 foram para a província de Entre Rios-Argentina				
<b>Obs.:</b> Pessoas interessadas em informações sobre esta família na Rússia e Argentina, contatar o autor.				
2.1	Anna Franz *A. 1758? -†R. 1766?	-		
2.2	Philipp <b>Franz</b> *A. 1760 -†R. 1828	e	? ? *A. 1763? -†R.	
3.1	Katharina Franz *R. 1786 -†R.			
3.2	Christian <b>Franz</b> *R. 1787 -†R.	e	Margretha Schadt *R. 1783 -†R.	
3.3	Gertrude Franz *R. 1790 -†R.	e	Anna Maria Bender *R. 1792 -†R. 1850	
3.4	Elisabetha Franz *R. 1797 -†R.			
3.5	Jakob <b>Franz</b> *R. 1803 -†R.	e	Anna Margretha ? *R. 1804 -†R.	
3.6	Zacharias <b>Franz</b> (Krasnoyar 1808?) *R. 1806 -†R. 1878	e	Helene Walther *R. 1807 -†BR. 1878	

- 4.1 Johann Kaspar **Franz** e 1ª Magdalena Sator  
\*R. 1828 -†R. \*R. 1831 -†R.
- 4.1 Johann Kaspar **Franz** e 2ª Margretha Flederus  
\*R. 1828 -†R. \*R. 1831 - †R.
- 4.2 Johann Jakob **Franz** e Elisabetha Eva Mayer  
\*R. 1836 -†Arg. 1916 \*R. 1836 -†Arg. 1926
- 4.3 Helena Franz \*R. 1835 -†
- 4.4 Heinrich Christoph **Franz** e Maria Elisabetha Horn  
\*R. 1837 -†BR. 1890? \*R. 1838 -†Arg. 1909
- 5.1 Johann Friederich **Franz** e Maria Sophia Mayer 430(2.2)  
\*R. 1857 -†BR. 1930? \*R. 1860? -†BR. 1940?
- 5.2 Theodor **Franz** \*R. 1860? -†Oc.Atl?/BR? ?-
- 5.3 Maria Katharina Franz e David **Justus** 351(2.3)  
\*R.31-AGO-1862-†BR. \*R.21-OUT-1861-†BR.
- 5.4 Karl **Franz** e Henriquetta ?  
\*R. 1864? -†BR. antes de 1908 \*R. 1868? -†BR. após 1908
- Obs.: No Brasil, o sobrenome da família foi corrompido para **França**.
- 6.1 . . . . .
- 6.5 Jorge Waldemar **Franz** (Pal..28-MAI-1908) e Anna Cat. Henriqueta Elis. Schäffer  
\*R. 1876? - †BR. \*BR. 1880?
- 4.1 Rosa Henriqueta Dorotheya França  
\*BR.01-MAR-1909
- 4.2 . . .
- 4.4 Waldemar Otto Jorge **França**  
\*Guaragi-BR.07-OUT-1915
- 4.5 Luiz Otto **França** (Guar. 24-JUL-1943)e Vitória Soares de Freitas  
\*BR.25-MAI-1918-†BR. \*BR.12-ABR-1925-†BR.
- 4.6 . . . . .



- 5.5 Johann Heinrich **Franz** e Kath. Elisabetha Hilgenberg 308(3.7)  
\*R. 1870-†Arg. 1936 \*R. 1871 -†Arg. 1924

Foto tirada em Lucas Gonzales no ano de 1920? e estão nela, da esquerda para a direita, além do casal, os filhos, noras e netos. Em pé: Juan Carlos – Emilia – Cristina – Catalina Elizabeth – Maria Catalina – Enrique Cristobal e Juan Dubs, Sentados: Elisabeth Horst (c/ Teodoro, no colo) – Erna Teresa – Faustina (entre os avós) – Sophia (c/ Sara, no colo) e Marta Dubs.

- 6.1 Juan Carlos **Franz** e Elisabeth Horst  
\*Arg. 1894 -†Arg. 1977 \*Arg. 1898 -†Arg. 1990
- 6.2 Maria Sophia Franz e Juan **Dubs**  
\*Arg. 1896 -†Arg. \*Arg.
- 6.3 Maria Catalina Franz e Gaspar **Dubs**  
\*Arg. 1897 -†Arg. \*Arg.
- 6.4 Catalina Elizabeth Franz e Felipe **Morgel**  
\*Arg. 1899 -†Arg. \*Arg.



6.5	Juan David <b>Franz</b> *Arg. 1900 -†Arg. 1900	-	
6.6	Enrique Cristóbal <b>Franz</b> *Arg. 1901 -†Arg. 1972	e	Maria Catalina Dubs *Arg.31-AGO-1902 -†Arg.
6.7	D. <b>Franz</b> *Arg. 1902 -†Arg. 1902	-	
6.8	Maria Luisa Franz *Arg. 1902 -†Arg. 1909	-	
6.9	Juan <b>Franz</b> *Arg. 1905 -†Arg. 1909	-	
6.10	Cristina Margarita Franz *Arg. 1906 -†Arg.	e	David <b>Fries</b> *Arg.
6.11	Maria Amalia Franz *Arg. 1907 -†Arg.	e	Godofredo <b>Schneider</b> *Arg.
6.12	Emilia Franz *Arg. 1909?	e	Eduardo <b>Schneider</b> *Arg.
5.6	Johann Karl <b>Franz</b> *R. 1872 -†Arg. 1948	e	Amalia Schneider *R. 1874 -†Arg. 1970
5.7	Anna Margretha Franz *R. 1875 -†Arg. 1904	e	Gottfried <b>Hilgenberg</b> *R.
5.8	Enrique <b>Franz</b> *Arg. 1880 -†Arg. 1960	e	Catalina Schneider *Arg. 1887 -†Arg. 1964
4.5	Katharina Franz *R. 1842		
4.6	Elisabetha Franz *R. 1844		
4.7	Heinrich <b>Franz</b> *R. 1846 - †R. 1850	-	
4.8	Christhian <b>Franz</b> *R. 1849 -†R. 1850	-	
3.7	David <b>Franz</b> *R. 1810 - †R.	e	Maria Margretha Beller *R. 1811 -†R.
3.8	Christoph <b>Franz</b> *R. 1812 -†R. 1857	e	Maria Katharina Velde *R. 1812 -†R.

FAMÍLIA DE (Rússia/Canadá)

1.1	PETER <b>FRICK</b> *R. 1885? - †CA. 1934	e	MARGRETHA SCHWAB *R. 1888 - †CA. 1972	638(5.3)
2.1	Peter <b>Frick</b> Junior *R. 1908? - †CA.	e	Isabelle Linberger *CA?	
3.1	Rodnald <b>Frick</b> *CA		<b>3.2</b> Robert <b>Frick</b> *CA	
2.2	Victor <b>Frick</b> *R. 1910? - †CA.	e	Helen Hepp *CA?	
3.1	Helen Frick	e	Gottlieb <b>Heit</b>	
3.2	Mary Jane Frick	e	Elmer <b>Vonfeldt</b>	
3.3	Lena Frick	e	Jake <b>Appelhans</b>	
3.4	Jake <b>Frick</b>	e	Blanche Hansen	
3.5	Alex <b>Frick</b>	e	Josephine Urban	
3.6	Bill <b>Frick</b>	e	Hilda Guint	
4.1	Patricia Frick	e	Ken <b>Lane</b>	
4.2	Bill <b>Frick</b> Jr.	e	Verna ?	
4.3	Jeanette Frick	e	Gerald <b>Barney</b>	
4.4	Diane Frick	e	Dan <b>Weller</b>	
4.5	Donald <b>Frick</b>	e	Jeanie Stowell	
3.7	Elizabeth Frick	e	1° James <b>Brophy</b>	
4.1	Bill <b>Brophy</b>	e	Isabella Duran	
4.2	Wesley <b>Brophy</b>	e	Marlene Harper	
4.3	Cecilia Brophy	e	Bill <b>Clark</b>	
4.4	Margaret Ann Brophy	-	? ?	
3.7	Elizabeth Frick	e	2° J. B. <b>Taylor</b>	
4.5	Patrick <b>Taylor</b>	e	?	
3.8	Joe <b>Frick</b>	e	Lorrie Ertle	
4.1	Joe <b>Frick</b> Junior	e	Marsha Dorsh	
4.2	Mike <b>Frick</b>	e	Judy Tomson	
4.3	Brenda Frick	e	?	
4.4	Margaret Ann Frick	e	?	



1.1 JOHN WEINGARDT e MARGRETHA SCHWAB 638(5.3)  
 \*R. 1888 - †CA.após 1981 \*R. 1888 - †CA. 1972

**Foto na página anterior**, tirada em Macklin-Saskatchewan-Canadá, aproximadamente no ano de 1958. Margretha Schwab e seu segundo marido John Weingardt. Sem descendência.

FAMÍLIA DE (Faxinalzinho/Teixeira Soares-Paraná)

1.1 JAKOB FRITZ e ? ?  
 \*Rosenheim-Samara-R. 1815? - †R. 1875? \*R. 1818? - †R. 1870?

2.1 Dorothea Fritz ( 1870 ) e Jacob **Schäffer** 531(2.1)  
 \*R. 1852 -†BR.21-JUN-1932 \*R.09-SET-1851-†BR.24-JUL-1921

1.2 SUSANA (MARGRETHA)? FRITZ e HEINRICH **HORST** 332(1.2)  
 \*R. 1830 -†BR. \*R. 1829 -†BR.

1.3 DOROTHEA FRITZ e JAKOB CHRISTIAN **VELDE** 696(1.2)  
 \*R. 1831 - †R. 1875? \*R. 1829 -†R. 1882?

FAMILIA DE (Imbituva) Evangélicos

1.1 HEINRICH **FUNCK** e ? ?  
 \*R. 1845?

2.1 Maria Elisabetha Funck e Heinrich **Lössler**  
 \*R. 1868? \*R. 1865

FAMÍLIA DE (Áustria/Rússia/Argentina/Brasil) Católicos

**Fundador de Köhler, em 10 de agosto de 1767.**

1.1 JOSEPH (MATTHIAS) **GAREIS** e ANNA MARIA WAGNER  
 \*Eger-Aústria ou R.Checa 1730/7?-†R.20-FEV-1810 \*Eger-Aústria 1735/45?-†R.01-AGO-1814

Casaram-se à caminho para a Rússia, na Igreja Luterana de Büdingen-Alemanha, em 08 de abril de 1766.

**Obs.:** a idade de Joseph Gareis e da esposa dele Anna Maria Wagner diferem de documento para documento. Nos primeiros registros das colônias que é a lista dos colonos de 1767, nestes documentos consta que ele nasceu em 1737 e a esposa em 1740?. No censo de 1798 consta que ele nasceu em 1730 e ela em 1735. É impossível descobrir as reais datas sem os registros dos nascimentos deles. Apesar disto nós queremos chamar a sua atenção para o fato que é bem conhecido, que em documentos posteriores, do final do século XVIII, muitos colonos aumentavam as suas idades para obterem isenção de impostos, do estado ( o que era possível quando o colono completava 60 anos ). Isto aconteceu mais freqüentemente nas colônias católicas e não era uma tarefa simples para se descobrir tal fraude. Isso fez com que na década de 80 os escritórios de Saratov fossem fechados durante algum período. Além disto, alguns documentos foram perdidos durante a rebelião de Emiljan Pugachev. Muitos colonos se aproveitaram desta chance para aumentarem as suas idades reais. Devido este casal ter formado uma imensa família, não a coloco na íntegra, devido ter poucos descendentes no Brasil. Árvore da família, coletados no ano de 2005, Pelo alemão do Volga, que reside em Saratov: Dr. Igor Rudolfovich Plehve, adquirida a pedido de Judy e Joe Gareis, residentes nos USA, e que nos foi gentilmente cedida. **Obs.:** Interessados em outras gerações desta família, contatar o autor.

2.1 Elisabeth Gareis e Feit **Helbert**  
 \*Köhler-R. 1770 -†R. ? \*R. 1769 -†R. ?

2.2 Johann Adam **Gareis** e Elizabeth Bretz 148(2.1)  
 \*Köhler-R. 1773 -†K.R.13-MAR-1847 \*Köhler-R. 1775-†K.R.17/JUN/1846

3.1 Valentin **Gareis** e 1ª Margaretha Helmer  
 \*K.R. 1799-†K.R. \*K.R. 1803?-†K.R.

3.1 Valentin **Gareis** e 2ª Appolonia Kloster  
 \*K.R. 1799-†K.R. \*K.R. 1806 -†R. 1838

**Obs.1:** os oito primeiros filhos, não se sabe se algum deles é filho da primeira esposa.

**Obs.2:** todos desta família se mudaram para a colônia Streckrau.

4.1 ...

4.8 Cecilia Gareis e  
 \*K.R.02-SET-1838-†R.

3.1 Valentin **Gareis** (24-JAN-1839) e 3ª Elisabeth Werner  
 \*K.R. 1799-†K.R. \*K.R. 1815/16?-†K.R.25-OUT-1859

4.9 Joseph **Gareis** -  
 \*K.R.03-NOV-1839-†K.R.29-DEZ-1845

4.10 ...

4.14 Christian **Gareis** e Barbara ?  
 \*Sem.R.21-SET-1847 - †R. 1920? \*R. 1850? - †R. 1920?

5.1	...			
5.5	Anna Gareis *Streckrau-R. 1878 -†BR.12-ABR-1967	e	Georg <b>Schächtel</b> *Streckrau-R. 1873 -†BR.09-JAN-1952	527(5.4)
Casaram-se em Streckrau-Saratov-Rússia no ano de 1900.				
3.2	...			
3.5	Joseph <b>Gareis</b> (11-FEV-1830) *K.R.13-JUN-1810-†K.R.13-JAN-1866	e	1ª Cunigunde Klein *K.R. 1811 -†K.R.02-SET-1854	
4.1	Valentin <b>Gareis</b> (28-ABR-1852) *K.R.30-AGO-1831-†K.R.03-SET-1868	e	Maria Katharina Bauer *K.R.11-JUL-1831-†Arg.29-OUT-1911	
5.1	...			
5.4	Johann <b>Gareis</b> ( I ) *K.R.09-DEZ-1858-†Arg.20-JAN-1938	e	Barbara Ruhl *R. 1861? -†Arg. 1923	
6.1	....			
6.2	Margarita Gareis (VM-15-OUT-1914) *Arg. 1896 -†Arg.	e	Pedro <b>Bisheimer</b> *Arg. 1890 -†Arg.	
6.3	Agueda Gareis (VM-09-MAI-1916) *Arg. 1897 -†Arg.	e	1º Matias <b>Bisheimer</b> *Arg. 1892 -†Arg. antes de 1923	
7.1	Catalina Celestina Bisheimer (Cr.22-ABR-1939) *Arg.11-MAR-1917	e	José <b>Folmer</b> *Arg.28-OUT-1915-†Arg.20-JUN-1975	705(6.4)
7.2	....			
6.4	Juan <b>Gareis</b> (VM-14-NOV-1922) *Arg. 1900 -†Arg.	e	Magdalena Bisheimer *Arg. 1899 -†Arg.	
6.5	Andrés <b>Gareis</b> (VM-21-OUT-1924) *Arg. 1903-†Arg.??-MAR-1991	e	Ana Bisheimer *Arg. 1906-†Arg.02-DEZ-1980	
7.1	Irma Gareis *Arg.15-JUN-1941	e	Celso Juan <b>Senger</b> *Arg.29-JAN-1941-†Arg.16-JUL-1991	505(7.8)
7.2	....			
5.5	Andreas <b>Gareis</b> *R.13-DEZ-1860 -†Arg. antes de 1926	e	(Maria)* Elisabetha Gebhardt *R. 1870? -†Arg. 1930?	
6.1	....			
6.4	José <b>Gareis</b> (VM-10-OUT-1918) *Arg. 1895 -†Arg.	e	Catalina Gareis *Arg. 1899 -†Arg.	235(6.7)
7.1	....			
7.3	Maria Mercedes Gareis *Arg.21-SET-1923-†Arg.08-FEV-2009	e	Conrado Agustin <b>Senger</b> *Arg.18-DEZ-1918-†BR.09-MAR-1983	512(6.11)
Sem descendência.				
7.4	....			
2.3	Johann Georg <b>Gareis</b> *Köhler-R. 1776 -†R.04-ABR-1847	e	Maria Catharina Schmidlein *Köhler-R. 1778-†R.21-MAR-1874	
2.4	Joseph <b>Gareis</b> *Köhler-R. 1778 -†R.15-JUL-1846	e	Maria Margaretha Mensinger *K.-R.1779/80?-†R.18-AGO-1848	
3.1	....			
3.2	Johannes <b>Gareis</b> *K.R.22-MAR-1807-†K.R.31-JAN-1875	e	Catharina Schneider *K.R. 1808-†K.R.	
4.1	....			
4.6	Andreas <b>Gareis</b> (K.23-JAN-1862) *K.R.27-AGO-1841-†	e	Barbara Sänger *Leichtling.R. 1842-†K.R.11-SET-1899	518(4.1)
3.3	Joseph <b>Gareis</b> (28-JAN-1830) *K.R.11-MAR-1809-†K.R.	e	Barbara Zorn *K.R. 1813-†K.R.	
4.1	....			
4.2	Peter <b>Gareis</b> (30-JAN-1850) *K.R.25-ABR-1832-†	e	Barbara Klein *K.R. 1833	
5.1	....			
5.4	Johann <b>Gareis</b> (Arg.14-MAI-1880) *K.R.22-MAI-1860-†Arg. antes de 1922	e	Barbara Heinrich *K.R.20-DEZ-1861-†Arg. 1937	
<b>Obs.:</b> no casamento constava que ele era nascido há 10-MAI-1859.				

6.1 José **Gareis**  
\*Arg. 1883 -†Arg.

e

Katharina Vollmer  
\*R. 1887 -†Arg.

705(5.6)



Casaram-se em Crespo-ER-Argentina, em  
24 de setembro de 1907.

7.1 Francisco **Gareis**  
\*Arg.18-JUL-1908-†Arg.13-MAI-1973

e

Lola Gassmann  
\*Arg.

7.2 Paulina Gareis  
\*Arg. 1910? -†Arg.

e

Saturnino **Bernachea**  
\*Arg.

7.3 José **Gareis**  
\*Arg.13-SET-1912-†Arg.

e

Maria Scholl  
\*Arg.

7.4 Marta Gareis  
\*Arg. 1916?

e

Ramón **Montoya**  
\*Arg.

7.5 Juan **Gareis**  
\*Arg. 1918?

e

Amália Schneider  
\*Arg.

7.6 Alfonso **Gareis**  
\*Arg. 1920?

e

Irene Bolsan  
\*Arg.

7.7 Bernardo **Gareis** (Arg.26-FEV-1949)  
\*Arg.31-OUT-1921

e

Eva Korbs  
\*Arg.

7.8 Rosa Gareis \*Arg. 1926?

-

solteira

7.9 Pedro **Gareis**  
\*Arg. 1928?

e

Edelma Pitah  
\*Arg.

7.10 Jorge **Gareis** \*Arg. 1930

-

solteiro

7.11 Elena Gareis \*Arg. 1933

-

solteira

6.2 . . . .

6.3 Juan **Gareis** (Cr.13-MAR-1916)  
\*Arg. 1890/1 -†Arg.

e

Maria Senger  
Arg.21-DEZ-1895-†Arg.

504(6.5)

6.4 . . . .

6.7 Catalina Gareis (VM-10-OUT-1918)  
\*Arg. 1899 -†Arg.

e

José **Gareis**  
\*Arg. 1895 -†Arg.

234(6.4)

5.5 . . . .

5.6 Peter **Gareis** (VM-02-MAI-1887)  
\*R.07-DEZ-1866-†Arg. antes de 1918

e

Anna Elisabetha Schiebert  
\*R. 1869 -†Arg.

6.1 Ana Maria Gareis (VM-07-NOV-1912)  
\*Arg. 1889 -†Arg. antes de 1919

e

Matias **Heim**  
\*Arg. 1890 -†Arg.

6.2 Pedro **Gareis** (VM-03-SET-1912)  
\*Arg. 1891 -†Arg.

e

Bárbara Eberle  
\*Arg.1890 -†Arg.

6.3 José **Gareis** (VM-21-SET-1915)  
\*Arg. 1893 -†Arg.

e

Ana Maria Eberle  
\*Arg. 1891 -†Arg.

6.4 Adán **Gareis** (VM-22-ABR-1918)  
\*Arg. 1896 -†Arg.

e

Maria Fenzel  
\*R. 1896 -†Arg.

6.5 Andrés Teodoro **Gareis** (VM-16-SET-1919)e  
\*Arg.17-JUL-1897-†Arg.20-FEV-1962

e

Bárbara Ruhl  
\*Arg.17-JUL-1900-†Arg.??-OUT-1989

7.1 Cipriano **Gareis** (VM. 25-ABR-1964)  
\*Arg.16-SET-1936-†Arg.26-AGO-2005

e

Delia Laura Klehr  
\*Arg.27-MAI-1943-†Arg.12-JUN-2003

8.1 Daniel **Gareis** (Cr.14-MAR-1992)  
\*Arg.23-FEV-1965

e

Agueda Norma Senger  
\*Arg.08-JUL-1967

513(8.1)

9.1 Juan Emilio **Gareis** \*Arg.07-AGO-1993

9.2 Lorena Marisol Gareis \*Arg.01-NOV-1995

9.3 Veronica Soledad Gareis \*Arg.01-NOV-1995

9.4 Sophia Acelen Gareis \*Arg.19-SET-2000

8.2 Laura Griselda Gareis (VM?19/20-fev-1988)e  
\*Arg.14-MAI-1967

e

Daniel **Klug**  
\*Arg.19-JUN-1964

9.1 Daniel Alejandro **Klug** \*Arg.12-MAI-1990

7.2 ao 7.17 . . . .

. . . .



- 4.3 Valentin **Gareis** (26-JAN-1854) e Magdalena Ulrich  
\*K.R.10-DEZ-1834-†K.R.14-FEV-1856 \*K.R. 1835/36? -†
- 4.4 Joseph **Gareis** (26-NOV-1856) e Elisabeth Sänger  
\*K.R.15-OUT-1837-†K.R.11-MAI-1890 \*K.R. 1840 -†K.R.
- 3.4 Catharina Gareis \*K.R.24-MAR-1811-†K.R.18-JAN-1812
- 3.5 Aloisius **Gareis** \*K.R.02-MAR-1814-†K.R. 1823
- 3.6 Ignatius Valentin **Gareis** (07-FEV-1838) e Anna Margaretha Zorn  
\*K.R.23-MAR-1816-†K.R. \*K.R. 1821-†K.R.04-OUT-1885
- 3.7 Johann Adam **Gareis** e Elisabetha Köhler  
\*K.R. 1818-†K.R.16-SET-1864 \*K.R. 1819-†K.R.27-ABR-1886
- 3.8 Philipp **Gareis** e 1ª Cunigunde Weinzettel  
\*K.R. 1820 -†K.R.08-AGO-1848 \*K.R. 1824/25? -†K.R.
- Ela tornou-se a casar, em 28-FEV-1850 com Johann Georg **Geist**.
- 3.9 Andreas **Gareis** (13-FEV-1845) e Anna Maria Schächtel  
\*K.R. 1822-†K.R.09-JUL-1893 \*K.R. 1826-†K.R.
- 4.1 . . . .
- 4.3 Katharina Gareis (14-NOV-1867) e Andreas **Sänger**  
\*K.R.02-OUT-1850-† \*Leichtling.R. 1848-†
- 2.5 Maria Barbara Gareis e Valentin **Bretz** F. 148(  
\*Köhler-R. 1779 -†R.26-JAN-1829 \*Köhler-R. 1772 -†R. 1825

#### FAMÍLIA DE (Uvaia/P. Grossa)

- 1.1 PETER **GASSMANN** (R. 1877?) e KATHARINNA OBERT  
\*R. 1855? - †? \*R. 1859? -†?
- 2.1 Pedro **Gassmann** \*BR.??-SET-1878-†?
- Obs.:** batizado em Uvaia. Padrinhos: Peter **Braun** e Anna Maria **Brandt**, famílias que com certeza deixaram o País.

#### FAMÍLIA DE (Lapa e P.Grossa)

- 1.1 JOHANNES **GÄRTNER** e SUSANA ?  
\*R. 1820? - †R? 1895? \*R. 1822? - †R? 1900?
- 2.1 Susana Gärtner e 1º Nikolaus **Ziegmann**  
\*R.18-NOV-1858-†BR.19-NOV-1947 \*R. 1860 - †BR. 1892
- 2.1 Susana Gärtner e 2º Andreas **Sachs**  
\*R.18-NOV-1858-†BR.19-NOV-1947 \*R.16-NOV-1855-†BR.25-FEV-1966
- ?2.2 Magdalena (Gärtner)? e Joseph **Dötzel**  
\*R. 1860 -† ? \*R. 1855 -† ?
- ?1.2 GEORG **GÄRTNER** e ANNA ELISABETHA ?  
\*R. 1839 - †R? 1914? \*R. 1842? - †R? 1922?
- 2.1 Theresia Gärtner e Philipp **Schiebelbein**  
\*R. 1864 -†BR.26-JAN-1948 \*R. 1860 - †Arg. 1918

#### FAMÍLIA DE (Tavares Bastos/P.Grossa)

- 1.1 PETER **GASTNER** (Gästner)? e KATHARINNA ?  
\*R. 1845 -†? \*R. 1856 -†?
- Casaram-se em ? -Saratov-Rússia no ano de 1873.
- 2.1 Heinrich **Gastner** \*R. 1874 -†? **2.2** Anna Maria Gastner \*R. 1876 -†?

#### FAMÍLIA DE (Mariental/Lapa)

- 1.1 JOHANNES **GEIER** (Graf 1856?) e ANNA ?  
\*Graf-Saratov-R. 1800? - †R. ? \*R. 1803? - †R. ?
- 2.1 Sebastian **Geier** e Margretha ?  
\*R. 1820 - †BR.após 1878 \*R. 1830 - †BR.após 1878
- Obs.:** Consta do censo de Pugas em 13 de novembro de 1778 e Arquivo Público, com 4 pessoas na família em 1878.
- 3.1 Margretha Mayer \*R. 1847 - †? .após 1878
- 3.2 Anna Mayer \*R. 1873 - †? .após 1878
- Obs.:** esta(s) família(s) certamente deixou o País.

2.2	Johannes <b>Geier</b> ( 1877 ) *R. 1852 - †Lapa 1920	e	1ª Anna Maria ? *R. 1860 - †BR. 1880?	
2.2	Johannes <b>Geier</b> (Pal. 11-ABR-1882) *R. 1852 - †Lapa 1920	e	2ª Katharina Strömell *R. 1864 - †BR.16-ABR-1889	672(2.5)
<b>Obs.:</b> Sem descendência nos dois primeiros casamentos.				
2.2	Johannes <b>Geier</b> (P.G.25-NOV-1895) *R. 1852 - †Lapa 1920	e	3ª Anna Maria Mildenerger *R. 1871 - †BR.25-FEV-1901	443(3.2)
3.1	Pedro <b>Geier</b> (PG.10-JAN-1925) *BR.28-SET-1897-†BR.	e	Vitória Filipiaski *BR.07-MAI-1908-†BR.	
3.2	João <b>Geier</b> (Filho) *BR.21-SET-1900-†BR.27-JUN-1982	e	Elena Schmidt *Arg.25-ABR-1903-†BR.03-OUT-1989	
Ela era filha de: Joseph <b>Schmidt</b>		e	Elisabetha ? *R. 1875? - †Arg. 1945?	
3.3	José <b>Geier</b> (Lapa 03-MAR-1931) *BR.25-FEV-1901-†BR.	e	Maria Elisabeth Köhler *BR. 1905 - †BR.05-JUN-1949	382(3.5)
4.1	Francisco <b>Geier</b> (Lapa 18-JUN-1948) *BR.30-NOV-1923-†BR.07-AGO-1957	e	Agueda Bach *BR.05-MAI-1924-†BR.	98(4.10)
4.2	Lídia Geier *BR.03-AGO-1924-†BR.	e	Augusto <b>Hammerschmidt</b> *BR.03-ABR-1922-†BR.16-OUT-1977	263(7.7)
4.3	André <b>Geier</b> *BR. -†BR.	-	solteiro	
4.4	Jacob <b>Geier</b> *BR. -†BR.	-	solteiro	
4.5	Apolonia Geier *BR. -†BR.	-	solteira	
2.3	Leopoldina Geier (PG.12-FEV-1895) *R. 1877 -†BR.27-SET-1908	e	Joseph <b>Mayer</b> *R. 1868 -†BR.05-JUN-1949	418(2.2)

#### FAMÍLIA D E (Alemanha e Rússia)

1.1	JOHANNES <b>GERLINGER</b> *A. 1722 - †Leichtling-R. 1782	e	? ? *A. 1725 - †A? 1765?	
2.1	Konrad <b>Gerlinger</b> *A. 1744 - †R. 1810?	e	Anna Kunigundes ? *A. 1750 - †R. 1825?	
Casaram-se em Leonberg?-Wü-Alemanha no ano de 1766. Nascidos em Gerlingenstädt-Leonberg-Wü-Alemanha. Chegaram em 18 de agosto de 1767 na colônia de Hildman, que era protestante e por isso mudaram-se para a colônia de Leichtling. Apenas duas filhas encontradas:				
3.1	.....			
3.3	Maria Anna Gerlinger *R. 1772 - †R. 1840?	e	Adam <b>Sänger</b> *R. 1771 - †R. 1809	493(2.2)
3.4	Maria Elisabetha Gerlinger *R. 1774 - †R.	e	Johann Adam <b>Ulrich</b> *Köhler-R. 1771 -†R.	687(2.2)

#### FAMÍLIAS DE

1.1	ANDREAS <b>GERLINGER</b> *R. 1815	e	KATHARINA *R. 1822	
Embarcou no navio Buenos Aires, sob o comando do Capitão Heidorn, com destino ao porto do Rio de Janeiro-RJ- Brasil em 19 de dezembro de 1876. Proveniente de Marienfeld. Conforme lista de passageiros do P. de Hanburg-Alemanha.				
2.1	Peter <b>Gerlinger</b> *R. 1841	e	Margretha ? *R. 1846	
3.1	Barbara Gerlinger *R. 1875 (18 meses)			
2.2	Kaspar <b>Gerlinger</b> *R. 1855		<b>2.3</b> Anna Gerlinger *R. 1858	
2.4	Stephan <b>Gerlinger</b> *R. 1858			

#### FAMÍLIA DE

1.1	JAKOB <b>GERLINGER</b> *Hillmann-R. 1855.	-	Solteiro	
-----	--	---	----------	--

Embarcou no navio Rio, sob o comando do Capitão Lorenzen, com destino ao porto do Rio de Janeiro-RJ- Brasil em 12 de maio de 1876. Proveniente de Hillmann. Constava Gallinger. Conforme lista de passageiros do Porto de Hanburg-A. Provavelmente deixaram o País.

FAMÍLIA DE (Palmeira) Evangélicos

- 1.1 CHRISTHIAN **GERLINGER** e MARIA KATHARINNA ?  
 \*R.28-FEV-1861-†BR.07-JUL-1921 \*R.21-AGO-1868-†BR.17-OUT-1959
- Obs.:** o casal teve 10 filhos, porém apenas quatro encontrados, com os quais vieram ao Brasil pouco antes da Revolução.
- 2.1 Thereza Gerlinger (29-JUL-1922) e Johann **Guggenberger**  
 \*Nikolaiski-R.28-FEV-1904-†SP/BR.03-AGO-1978 \*A.24-FEV-1894-†BR..
- 2.2 David **Gerlinger** e Maria da Conceição Köppen  
 \*R.12-OUT-1907-†BR.18-NOV-1972 \*BR.28-AGO-1911
- 3.1 Silvio **Gerlinger** \*BR.30-OUT-1931-†BR.10-OUT-1959 - solteiro
- 3.2 Cristiano **Gerlinger** e Olívia Schechtel 527(7.12)  
 \*BR.04-NOV-1934-†BR.06-AGO-2004 \*BR.26-JUN-1935
- 3.3 Sirley **Gerlinger** e Rosely Palermo Mello  
 \*BR.24-JUN-
- 3.4 David **Gerlinger** - \_\_\_\_\_
- 3.5 Thereza Gerlinger \*BR.03-AGO-1939-†BR.23-DEZ-1939
- 3.6 Valmir **Gerlinger** e Lúcia Inthon  
 \*BR.15-DEZ-1941 \*BR.23-JUL-
- 3.7 Rosenir Gerlinger e José Carlos **Gomes**  
 \*BR.04-JUL-1943 \*BR.23-ABR-1942-†BR.12-OUT-1997
- 2.3 Alexander **Gerlinger** (Guar.26-MAI-1928) e Maria Lippel  
 \*R.24-ABR-1910-†BR. \*A.15-JUN-1908-†BR.
- Ela era filha de: Heinrich Lippel \*A. 1872 -†C.Abreu-BR. 1926 e Emília ?\*A. 1878 -†C.Abreu-BR. 1926
- 2.4 Frederico **Gerlinger** e Elfrida A. M. (Kuhnan)?  
 \*R.21-ABR-1913-†BR.19-JUL-1978 \*BR.27-FEV-1920-†BR.22-JUN-1994
- 3.1 Frederico **Gerlinger** Junior e ?
- 3.2 . . . .
- 1.2 JOHANN FRIEDERICH **GERLINGER** e KATHARINNA ELISABETHA KRÄMER 384(3.2)  
 \*R. 1865? †? \*R. 1868? -†?
- 2.1 João Godofredo **Gerlinger** (Ip.21-JUL-1912)e Carmélia Francisca de Araujo  
 \*BR.20-ABR-1883-†BR. \*BR.08-SET-1891-†BR.
- 3.1 Maria Magdalena Gerlinger (Ip.06-SET-1930)e João Renevill  
 \*BR.23-MAI-1914- †BR. \*BR.07-NOV-1904-†BR.
- 2.2 João Henrique **Gerlinger**  
 \*BR.11-JUN-1887-†BR.
- 2.2 Cristhina Elizabeth Gerlinger \*BR.15-AGO-1890-†BR. 1921 - solteira
- 2.3 Maria Tereza Gerlinger \*BR.27-JUL-1892-†BR.
- 2.4 Antonio **Gerlinger** e (Maria) Alaia Garrega  
 \*Ip./BR.19-MAI-1895-†BR. \*BR.21-NOV-1892-†BR.
- 3.1 Maria Gerlinguer (Ip.19-JUL-1933) e Hercilio **Carneiro de Ramos**  
 \*BR.14-OUT-1917-†BR.14-OUT-1986 \*BR.05-MAR-1908-†BR.antes de 1986
- 3.2 Antonio **Gerlinguer**  
 \*Ip.07-JUL-1919-†BR.
- 3.3 Emílio **Gerlinguer** (Ip.18-OUT-1947) e Tereza Vanin  
 \*BR.07-SET-1925-†BR.07-NOV-2011 \*BR.22-OUT-1930-†BR.
- 1.3 CHRISTHIAN **GERLINGER** e MARIA ?  
 \*R. 1870 - †BR.06-JUL-1949 \*R? 1873? -†BR. antes de 1949
- 2.1 Johann Friederich **Gerlinger** e ? (não consta o nome no óbito)  
 \*R. 1896 -†BR.10-MAR-1973 \*BR. 1900? -†BR. após 1973
- 2.2 Maria Gerlinger \*BR. 1901 -†BR.
- 2.3 Catarina Gerlinger \*BR. 1908 -†BR.
- 2.4 Alexandre **Gerlinger** \*BR. 1910 -†BR.
- Obs.:** constam registros de:  
 Sofia J. Gerlinger \*BR.15-OUT-1902-†BR.20-OUT-1972 e  
 Carlota Sche(i)ffer Gerlinger \*BR.10-NOV-1927-†BR.19-OUT-1982.

FAMÍLIA DE (Quero-Quero/Palmeira) Evangélicos

- 1.1 JOHANNES **GHOMMES** (R. 1825?) e ? ?  
 \*R. 1801 - †? \*R. 1807 - †R. 1859?

Constam do Arquivo Público. Provavelmente deixaram o país, ou o sobrenome foi **aportuguesado** com a grafia Gomes!?  
Constam do Arquivo Público. No censo de Papagaios Novos e Quero-Quero, em 13 de novembro de 1878, a letra inicial, compadara a outras, seria um **D** e não G, portanto poderia ser Dommes ou Domme como há muitos na Argentina.

2.1	Heinrich <b>Ghommes</b> (Dhommes?) *R. 1830 -†?	e	Katharina ? *R. 1831 -†?
3.1	Christhina Ghommes *R. 1859		<b>3.2</b> Heinrich <b>Ghommes</b> *R. 1865
3.3	Johannes <b>Ghommes</b> *R. 1869		<b>3.4</b> Sophia Ghommes *R. 1870
3.5	Jakob <b>Ghommes</b> *R. 1874		
2.2	Peter <b>Ghommes</b> *R. 1832 -†?	e	Maria Katharina ? *R. 1832 -†?
3.1	Alexander <b>Ghommes</b> *R. 1859		<b>3.2</b> Christian <b>Ghommes</b> *R. 1860
3.3	Anna Ghommes *R. 1862		<b>3.4</b> Christian <b>Ghommes</b> *R. 1869
3.5	David <b>Ghommes</b> *R. 1872		
2.3	( Johann ) Peter <b>Ghommes</b> *R. 1836 -†?	e	Katharina ? *R. 1840 -†?
3.1	Peter <b>Ghommes</b> *R. 1856	e	Elisabetha ? *R. 1856
3.2	Heinrich <b>Ghommes</b> *R. 1860		<b>3.3</b> Regina Ghommes *R. 1866
3.4	Anna Ghommes *R. 1870		<b>3.5</b> Sophia Ghommes *R. 1874
3.6	Anna Ghommes *R. 1875		3.8 Christhina Ghommes *BR. ? -AGO-1878
2.4	Karl <b>Ghommes</b> *R. 1852 -†?	e	Dorothea ? *R. 1850 -†?
3.1	Maria Ghommes *R. 1871		<b>3.2</b> Johannes <b>Ghommes</b> *R. 1874
2.5	Johannes <b>Ghommes</b> (Fº) *R. 1859 -†?	-	solteiro/1878

#### FAMÍLIA DE

1.1	JOHANN PETER <b>GÖBEL</b> (Rosen. 1853?) *Rosenheim-R. 1837 - †BR. após 1896	e	MARIA KATHARINA MEHL *R. 1840? - †R.entre 12-NOV-1876 e 1877	
Embarcou no navio Valparaíso, sob o comando do Capitão Von Holten, com destino ao porto de Paranaguá-PR- Brasil em 06 de outubro de 1877. Proveniente de Rosenheim. Conforme lista de passageiros do Porto de Hanburg-Alemanha. <b>Obs.:</b> há pessoas desta família que assinam <b>Göebel, Gobel, Gueibel, Keibel e Keiber.</b>				
??2.1	Friederich <b>Göbel</b> (Rosenheim 1877?) *R. 1854? - †BR. 1924	e	Sophia Scheidt *R. 1861 - †BR. 1912	538(3.2)
3.1	Pedro <b>Göbel</b> *BR. 1880?	e	Rosa Mühlstäd *BR.	
3.2	Dorotheya Göbel (Imb.29-DEZ-1904) *BR.12-MAR-1884-†BR.14-DEZ-1968	e	Godofredo <b>Krutsch</b> *BR.28-MAI-1881-†BR. 1946	396(3.1)
3.3	Frederico <b>Göbel</b> (Imb.05-DEZ-1908) *BR.05-MAR-1886-†BR.09-SET-1933	e	Maria Catarina Stadler *BR.10-MAI-1889-†BR.18-MAI-1959	655(5.3)
4.1	Adolfo Frederico <b>Göbel</b> (23-DEZ-1933) *BR.12-OUT-1909-†BR.22-ABR-1991	e	Leonor Henrique *BR.25-MAR-1913-†BR.15-JUN-2008	
5.1	Alzira Gebel	e	Ferdinando <b>Scheffer</b>	529(5.1)
5.2	Rute Gueibel	-	solteira	
5.3	Cornélio <b>Gobel</b>	e	Ester Rodrigues	
5.4	Silas <b>Gobel</b>	e	Roseli Marques	
4.2	Matilde Göbel (07-JAN-1933) BR.04-ABR-1912	e	Alberto <b>Garbosa</b> *BR.27-JAN-1910	
4.3	....			
3.4	João Gaspar <b>Göbel</b> (Imb.02-MAR-1920) *BR.03-AGO-1888-†BR.	e	Maria Paulina Guilhermina Jensen *BR.22-JUN-1898-†BR.	743(3.9)
4.1	Paulina Cristina G. (Bj./Ivai 27-JUN-1949) *BR.07-AGO-1923-†BR.	e	Guilherme <b>Eurich</b> *BR.05-ABR-1913-†BR.	221(4.1)
3.5	Catarina Sofia Göbel (Imb.19-JUL-1913) *BR.12-JAN-1891-†BR.09-DEZ-1935	e	1º Carlos <b>Stadler</b> *BR.16-ABR/JUL-1880-†BR.19-JAN-1918	651(3.7)
3.5	Catarina Sofia Göbel (Imb.15-MAR-1920) *BR.12-JAN-1891-†BR.	e	2º João Henrique Marcos <b>Jensen</b> *BR.11-MAI-1892-†BR.	743(3.7)
3.6	Henrique <b>Göbel</b> (Imb.17-DEZ-1917)	e	Regina Scheidt	549(3.7)



3.7	*BR.16-NOV-1893-†BR. Maria Cristina Göbel (Imb.17-DEZ-1917)	e	*BR.20-OUT-1895-†BR. Emilio Augusto Marcos <b>Jensen</b>	743(3.8)
3.8	*BR.29-AGO-1897-†BR. João Pedro <b>Göbel</b> (Imb.25-FEV-1922)	e	*BR.04-MAR-1894-†BR. Rosa Gonçalves Mühlstädt	
	*BR.06-MAI-1900-†BR.		*BR.19-JUN-1901-†BR. 1931?	
4.1	Hilda Maria Göbel (Imb.02-AGO-1947)	e	Oscar <b>Moreira</b>	
	*BR.18-ABR-1925-†BR.		*BR.18-NOV-1926-†BR.	
3.9	Carlos <b>Göbel</b> (Imb.27-NOV-1926)	e	Julia Sophia Roggenbaum	749(4.2)
	*BR.03-ABR-1902-†BR.antes de 1930		*BR.21-MAR-1906-†BR.	
O casal tinha três filhas				
2.2	Maria Göbel *R. 1859			
2.3	Johann Peter <b>Göbel</b> (Imb.02-JAN-1892)	e	Maria Helena Horst	330(3.3)
	*R.22-DEZ-1863/5-†BR.25-NOV-1924		*BR.27-NOV-1871-†BR.07-SET-1926	
3.1	Gaspar <b>Göbel</b> (Imb.07-OUT-1916)	e	Regina Stadler	649(4.7)
	*BR.18/9-MAR-1893-†BR.(09-MAI-1952)?		*BR.04-AGO-1898-†BR.	
4.1	Rosa Helena Goebel (Imb.01-OUT-1938)	e	Damazo <b>Lopes</b> Neto	
	*BR.29-MAI-1918-†BR.		*BR.02-OUT-1910-†BR.	
4.2	Ewaldo <b>Göbel</b> *BR.26-ABR-1923-†BR.08-MAI-1923			
4.4	Elvira Christina Göebel (Imb.20-MAI-1944)e		José Caetano <b>dos Santos</b>	
	*BR.30-JUL-1926-†BR.		*BR.09-SET-1923-†BR.	
4.4	Emília Goebel *BR.18-MAI-1928			
4.5	João Pedro <b>Goebel</b> *BR.18-JUN-1929-†BR.			
4.6	Thereza Goebel *BR.22-AGO-1930-†BR.27-DEZ-1932			
4.6	Lorival <b>Goebel</b> *BR.27-MAI-1932			
4.7	Oswaldo <b>Goebel</b> *BR.09-JAN-1935-†BR.			
3.2	Pedro <b>Göbel</b> F°. (Imb.04-OUT-1930)	e	Helena Göbel	241(3.9)
	*BR.14-OUT-1894-†BR.		*BR.03-FEV-1895-†BR.	
4.1	. . . .			
4.6	Germano <b>Goebel</b> *BR.02-NOV-1931			
4.7	Frida Goebel *BR.26-NOV-1932			
3.2	Christina Göbel (Imb.26-ABR-1930)	e	Manoel Mariano <b>de Araujo</b>	
	*BR.26-JAN-1896-†BR.		*BR.11-AGO-1896-†BR.	
3.3	Frederico <b>Göbel</b> *Imb.25-AGO-1898			
3.4	João Conrado <b>Göbel</b> (Imb.06-JUL-1935)	e	Guilhermina Göbel	240(4.3)
	*BR.11-OUT-1912-†BR.		*BR.18-DEZ-1913-†BR.	
2.4	Georg <b>Göbel</b> *R. 1868			
2.5	Anna Göbel *R. 1869			
2.6	Regina Göbel (Imb.14-ABR-1890)	e	Hermann <b>Scheidt</b>	539(3.2)
	*R.06-FEV-1871-†BR.08-JUN-1952		*R.10-JUN-1869-†BR.21-JUN-1935	
2.7	Heinrich <b>Göbel</b> (Imb.02-JAN-1897)	e	Anna Elisabetha Horst	330(3.4)
	*R.04-OUT-1873-†BR.		*R.02-OUT-1874-†BR.	
2.8	Susana Katharina Göbel (Imb.23-JUN-1896)e		Heinrich <b>Schneider</b>	570(3.3)
	*R.12-NOV-1876-†BR.25-FEV-1955		*R.06-AGO-1873/5-†BR.13-SET-1914	
1.2	KONRAD <b>GÖBEL</b> (Rosenheim 1852?)	e	ELISABETHA ?	
	*R. 1827 -†BR.		*R. 1830? - †R.antes de 1877	
2.1	Heinrich <b>Göbel</b> (Rosenheim 1877?)	e	Anna Katharina Rödinger	461(2.1)
	*R. 1853 -†BR. 1915		*R. 1852 -†BR. 1916	
3.1	Katharina Göbel *R.??-JAN-1877 (9 meses)			
3.2	João Henrique <b>Göbel</b> (Imb.23-JAN-1903)	e	Guilhermina Stadler	658(4.8)
	*BR.15-NOV-1879-†BR.1923		*BR.24-JUN-1882-†BR.22-MAR-1945	
4.1	Frederico <b>Göbel</b> (Imb.26-SET-1930)	e	Brasilicia Lich Penteadó #	410( ? )
	*BR.17-MAI-1904-†BR.		*BR.03-OUT-1905-†BR.	
4.2	Frida Göbel (Imb.19-SET-1930)	e	Gustavo <b>Lich</b> Sobrinho #	410( ? )
	*BR.04-JUL-1911-†BR.		*BR.30-DEZ-1890-†BR.	
4.3	Guilhermina Göbel (Imb.06-JUL-1935)	e	João Conrado <b>Göbel</b>	240(3.4)
	*BR.18-DEZ-1913-†BR.		*BR.11-OUT-1912-†BR.	
4.4	Anna Rosa Göbel (Imb.15-OUT-1938)	e	Octavio Rodrigues <b>Penteadó</b>	
	*BR.09-MAR-1917-†BR.		*BR.18-JUN-1917-†BR.	
3.3	. . . .			
3.4	Dorothea Maria Göbel (Imb.05-OUT-1912)e		Henrique <b>Krutsch</b> Filho	396(3.2)
	*BR.10-NOV-1883-†BR.		*BR.01-JUL-1883-†BR.	

3.5	Conrado <b>Göbel</b> (22-NOV-13?) *BR.13-DEZ-1888-†BR.	e	Christina Rödinger *BR.17-DEZ-1895-†BR.	461(3.2)
4.1	Anna Goebel (Imb.22-NOV-1913) *BR.04-NOV-1914-†BR.	e	José <b>Röesler</b> *BR.11-ABR-1904-†BR.	
4.2	João Gaspar <b>Göbel</b> (Imb.28-ABR-1945) *BR.04-ABR-1921-†BR.	e	Cecilia Muleta *BR.01-MAR-1920-†BR.	
4.3	Helena Goebel *BR.28-JAN-1923			
4.4	Lidia Sofia Goebel *BR.19-ABR-1925-†BR.			
4.5	Emília Goebel *BR.22-ABR-1930			
3.6	Anna Catharina Göbel (Imb.26-JUL-1930) *BR.25-AGO-1888-†BR.	e	Adolpho Roberto <b>Schramm</b> *BR.28-JUL-1882-†BR.	754(2.1)
3.7	Frederico <b>Göbel</b> (Imb.01-MAI-1915) *BR.26-JUN-1891-†BR.antes de 1924	e	Ana Catarina Stadler *BR.11-SET-1894-†BR.	658(5.1)
¶4.1	Julia Keibel (Prud.30-DEZ-1929) *BR.04-ABR-1912-†BR.	e	João Pereira <b>Venancio</b> *BR.08-FEV-1907-†BR.	
3.8	Anna Sofia Göbel *BR.24-DEZ-1893-†BR.	e	Francisco <b>Horst</b> *BR.08-JUL-1892-†BR.19-MAR-1933	333(3.9)
3.9	Helena Göbel (Imb.04-OUT-1930) *BR.03-FEV-1895-†BR.	e	Pedro <b>Göbel</b> Filho *BR.14-OUT-1894-†BR.	240(3.2)
2.2	Friederich <b>Göbel</b> *R. 1860? -†BR.	e	Katharina Elisabetha Eurich *R. 1863? -†BR.29-FEV-1908	221(2.3)
3.1	Regina Göbel (Pal.22-ABR-1905) *BR. 1883 -†BR.	e	Henrique <b>Wigand</b> Sbr. *BR.??-DEZ/MAI-1877/78-†BR.	721(3.2)
3.2	Frederico <b>Göbel</b> *BR.??-MAR-1885-†BR.antes de 1891			
3.3	Henrique <b>Göbel</b> *BR.30-MAR1886-†BR.			
3.4	....			
3.5	Frederico <b>Göbel</b> *BR. 1890-†BR.	e	? ?	
3.6	Sophia Göbel *BR.16-NOV1892-†BR.	-	_____	
3.7	Maria Elizabeth Göbel *BR.02-JUL-1894-†BR.			
3.8	Sofia Göbel (Imb.10-MAI-1913) *BR.30-AGO-1896-†BR.	e	Frederico <b>Horst</b> *BR. 1888/91-†BR.	383(3.7)
FAMÍLIA DE				
1.1	PETER <b>GÖBEL</b> (BR. 1878) *R. 1858? -†BR.	e	ANNA ELISABETHA HORST *R. 1860? -†BR.	335( B )
2.1	....			
2.4	Amália Göbel (Pal.06-JAN-1910) *BR. 1887?-†BR.antes de 1913	e	João Frederico <b>Albach</b> *BR.26-MAI-1886-†BR.	80(3.1)
2.5	Anna Catarina Göbel *BR.06-JAN-1889-†BR.			
2.6	....			
2.8	Cristina Göbel *BR.26-JAN-1896-†BR.			
2.9	Francisco <b>Göbel</b> *BR.12-MAI-1912-†BR.26-FEV-1970	e	Ida Schneider *BR.06-JUN-1913-†BR.??-JUN-2003	752(2.9)
3.1	Florisvaldo <b>Goebel</b> *BR.25-JUN-1939	e	Santina Freitas *BR.	
3.2	Cacilda Goebel *BR.28-AGO-1942	e	Henrique Ricardo <b>Bauer</b> *BR.	
3.3	Cizelda Goebel *BR.24-AGO-1945	e	Valdemar <b>Jante</b> *BR.	
3.4	Emília Keiber *BR.22-OUT-1947?	e	Valdemar <b>Erdmann</b> *BR.13-DEZ-	219(5.9)
35	Nelson <b>Keiler</b> *BR.26-AGO-1950	e	Tereza ? *BR.	
3.6	Valdemar <b>Keiber</b> *BR.28-MAR-1959	e	Aglair Jansen *BR.	
1.1	ANNA KATHARINNA GÖBEL *R. 1869/70? - †BR.	e	JOHANNES <b>MAYER</b> *R. 1866/67 - †BR.	428(1.1)

FAMÍLIA DE (Papagaios Novos/Palmeira)

1.1	JOHANN MARTHIN <b>GORTE</b> (Rein. 1858)e *Reinwald-R. 1840 - †BR. entre 1905 e 1918		JULIA KATHARINNA WICHLER *R. 1843 - †BR. antes de 1905	
-----	---	--	---	--

Embarcou no navio Rio, sob o comando do Capitão Von Helm, com destino ao porto de Paranaguá-Paraná-Brasil em 06 de fevereiro de 1878. Proveniente de Reinwald. Conforme lista de passageiros do Porto de Hanburg-Alemanha.

**Obs.:** Pelos registros, o sobrenome originalmente era **Korte**.

2.1	Christhina Gorte *R.06-FEV-1859-†BR.08-MAR-1939	e	Johann Georg <b>Hartmann</b> *R.12-JUL-1858-†BR.22-FEV-1946	270(4.8)
2.2	Johann Heinrich <b>Gorte</b> *R. 1860 -†BR.antes de 1931	e	Regina Hartmann *R.24-MAR-1868-†BR.15-MAI-1934	272(5.5)
3.1	Catarina Gorte *BR. 1889? -†BR.	e	Vitório <b>Smangiotto</b> *BR.	
3.2	Henrique <b>Gorte</b> *BR. 1890 -†BR.	-	solteiro	

3.3 Regina Elizabete Gorte  
\*BR.02-JUL-1891-†BR.02-JUN-1970

e

**Mathias Grani**

\*Au.28-JAN-1885-†BR.15-NOV-1967

Foto tirada em Ponta Grossa-Paraná-Brasil, no ano de 1922.  
Nela o casal com os filhos Elza e Ernesto.



4.1	Elza Grani *BR.04-MAR-1919	-	solteira	
4.2	Ernesto Grani *BR.21-DEZ-1920-†BR.??-FEV-1992	-	solteiro	
4.3	Nella Grani *BR.17-DEZ-1926	e	Sebastião Ribas <b>Agner</b> *BR.28-JAN-1924	I. 626(6.7)
4.4	Edvino <b>Grani</b>	e	Iolanda	
4.5	Olga Grani *BR.	e	Jahir <b>Ott</b> *BR.	
3.4	Maria Sofia Gorte *BR.25-DEZ-1895-†Arg.	e	Pedro <b>Holzmann</b> *BR. 1890 -†Arg.	316(3.1)
3.5	Helena Gorte *BR. 1900? -†BR.	-	solteira	
3.6	Anna Elizabeth Gorte *BR. 1902? -†BR.	e	Henrique <b>Schmitler</b> *BR. 1897? -†BR.	

Sem descendência

3.7	João Martin <b>Gorte</b> *BR.11-NOV-1904-†BR.16-AGO-1984	e	1ª Amália Buss *BR.12-OUT-1908-†BR.26-NOV-1990	169(7.9)
4.1	Arnoldo <b>Gort</b> *BR.07-ABR-1927-†BR.13-JUL-1993	e	Hernestina Gresco *BR.19-ABR-1926	
4.2	Iolanda Gortt *BR.05-MAR-1929-†BR.	e	Felipe <b>Pauka</b> *BR.23-AGO-1925	
3.7	João Martin <b>Gorte</b> *BR.11-NOV-1904-†BR.16-AGO-1984	e	2ª ? ? *BR.	
4.3	João Martin <b>Gortt</b> Filho *BR. 1979 -†BR.			
3.8	Pedro <b>Gorte</b> (Guaragi 1940) *BR.16-JAN-1907-†BR.20-AGO-1983	e	1ª Noêmia Berlin *BR. -†BR.1941	

4.1	Dusneldi Gorte	<b>4.2</b>	Dione Gorte	<b>4.3</b>	Daisy Gorte	
3.8	Pedro <b>Gorte</b> (PG. 27-DEZ-1947) *BR.16-JAN-1907-†BR.20-AGO-1983	e	2ª Maria Emma Henneberg *BR.18-ABR-1909-†BR.26-MAR-1981			294(8.3)

Sem descendência.

2.3	Maria Katharinna Gorte (BR. 1881?) *R. 1861 - †BR.??-FEV-1895	e	(Johann) Adam <b>Schneider</b> *R.04-SET-1860-†BR. 1934	572(2.1)
-----	--	---	--	----------

2.4	Anna Sophia Gorte *R.04-JAN-1867- †BR.	e	Georg Jakob <b>Stähle</b> *R. 1867 - †BR.	663(2.4)
2.5	Andreas <b>Gorte</b> *R.04-JAN-1867-†BR. criança?			
2.6	Ferdinand <b>Gorte</b> (26-MAI-1890) *R.18-SET-1868-†BR.21-MAR-1918	e	Katharina Elisabetha Schäffer *R.05-NOV-1866/9-†BR.09-OUT-1947	531(2.3)
<b>Obs.:</b> na lista de embarque seu nome constava como Athanasius.				
3.1	João Henrique <b>Gorte</b> (23-MAI-1914) *BR.17-JUL-1890-†BR.	e	Sofia Stehle *BR. 1897 -†BR.	664(3.6)
4.1	Eduardo <b>Gorte</b> *BR.13-DEZ-1914			
4.2	Lydia Clotilde Gorte *BR.05-FEV-1917			
4.3	Clara Mathilde Gorte *BR.05-SET-1919			
4.4	João Leo Martin <b>Gorte</b> *BR.25-MAR-1923			
4.5	Luiza Albertina (Pal.08-ABR-1950) *BR.22-AGO-1925-†BR.	e	Adir <b>de Souza</b> *BR.28-JUL-1926-†BR.	
4.6	....			
4.9	João Ferdinando <b>Gorte</b> *BR.26-MAI-1933-†BR.25-JUL-1933			
4.10	Otilia Gorte *BR.23-MAI-1934-†BR.02-OUT-1934			
3.2	Ferdinando <b>Gorte</b> (26-AGO-1916) *BR.12-JUL-1892-†BR.	e	Amália Eurich *BR.20-FEV-1896-†BR.25-OUT-1992	223(3.5)
4.1	Maria Cristina Gorte (21-JUN-1941) *BR.10-FEV-1917-†BR.	e	João Jorge <b>Ruppel</b> *BR.15-OUT-1916-†BR.	483(4.6)
4.2	Henrique Pedro <b>Gorte</b> (Pal.30-SET-1950) *BR.01-NOV-1918	e	Laura Worsch *BR.23-MAR-1920	326(5.2)
4.3	João Alberto <b>Gorte</b> (Pal.23-ABR-1949) *BR.15-OUT-1920-†BR.	e	Otilia Bornancin *BR.31-AGO-1928-†BR.	567(4.7)
4.4	Anna Elizabeth Gorte (Pal.25-ABR-1942) *BR.08-DEZ-1922	e	João Reynaldo <b>Stehle</b> *BR.05-JAN-1915	661(4.3)
4.5	Antonio Arthur <b>Gorte</b> (25-ABR-1942) *BR.13-JUN-1925	e	Vanda Ripka *BR.24-AGO-1931	
4.6	Ida Luiza Gorte *BR.05-JUL-1927			
4.7	Maria Catarina Gorte (08-MAI-1971) *BR.11-SET-1929	e	Pedro Alceu <b>Ruppel</b> *BR.11-ABR-1926-†BR.	486(4.1)
3.3	Jacob <b>Gorte</b> (Pal.09-JUL-1912) *BR.11-SET-1894-†BR.	e	Elisa Augusta Stehle *BR.04-MAR-1894-†BR.	661(3.8)
3.4	David <b>Gorte</b> (Pal.27-DEZ-1919) *BR.19-JAN-1897-†BR.	e	Anna Regina Horst *BR.17-SET-1898 -†BR.	329(4.10)
4.1	Catarina Margarida Gorte *BR.02-JAN-1921-†BR.17-JAN-1923			
4.2	Ida Otilia Gort (01-DEZ-1945) *BR.05-MAI-1923-†BR.	e	David <b>Jurk</b> *BR.11-SET-1919-†BR.	342(4.1)
4.3	....			
3.5	Catharina Elizabeth G. (Pal.05-FEV-1921) *BR.11-MAI-1899-†BR.	e	Jacob Henrique <b>Jurk</b> *BR.12-JUL-1892-†BR. antes de 1947	343(3.5)
3.6	João Christiano <b>Gorte</b> (Pal.08-JAN-1927) *BR.08-MAR-1902-†BR.	e	Helena Burcoski *BR.25-SET-1904-†BR.	
3.7	Elisa (Luiza M <sup>a</sup> )? Gorte (Pal.05-DEZ-1930)e *BR.14-JUL-1904-†BR.	e	Henrique Pedro <b>Stehle</b> *BR.07-JUL-1906-†BR.	662(4.2)
3.8	Cath. Margarida Gorte (Pal.01-JUL-1933) *BR.26-NOV-1908-†BR.	e	Gottlieb <b>Ruppel</b> *BR.28-OUT-1904-†BR. antes de 1947	485(3.6)
2.7	Anna Maria Gorte *BR.02-JUL-1871-†BR. 1878?			
2.8	Maria Elisabetha Gorte *R.04-JUL-1873-†BR.27-ABR-1924	e	Wilhelm August <b>Krause</b> *A.	
2.9	Elisabetha Gorte *R. 1877 (11 meses) -†BR. criança?			
2.10	Jacob <b>Gorte</b> (12-NOV-1900) *BR.29-MAR-1879-†BR.02-JUL-1965	e	1 <sup>a</sup> Catarina Hass *BR.31-MAI-1882-†BR.25-DEZ-1914	279(2.5)
3.1	Jacob <b>Gorte</b> Filho *BR.06-SET-1901-†BR.07-DEZ-1985	e	Catarina Kapp *BR. 1903 - †BR.	364(3.4)
4.1	Pedro <b>Gorte</b> Sbr. (Pal.07-ABR-1951) *BR.30-OUT-1927-†BR.	e	Stella Hass *BR.23-OUT-1932	281(3.7)
3.2	Julia Gorte (Pal.11-SET-1923) *BR.09-SET-1903-†BR.	e	Alexandre <b>Schwartz</b> *BR.05-JUN-1900-†BR.	641(3.4)
3.3	José <b>Gorte</b> (Pal.17-JUL-1937) *BR.10-ABR-1909-†BR.	e	Floriana Bach *BR.19-JAN-1916-†BR.	98(4.7)



3.4	Madalena Gorte (Pal.26-JUL-1930) *BR.31-DEZ-1912-†BR.23-ABR-1999	e	Antonio <b>Auer</b> *BR.08-JAN-1899-†BR.08-AGO-1985	86(2.11)
3.5	Pius <b>Gorte</b> (Pal.15-MAI-1937) *BR.25-DEZ-1914-†BR.05-OUT-1955	e	Rosália Auer *BR.27-MAI-1919-†BR.	85(3.4)
2.10	Jacob <b>Gorte</b> (12-AGO-1917) *BR.29-MAR-1879-†BR.02-JUL-1965	e	2ª Rosália Hass *BR.29-JUN-1900-†BR.23-JUN-1992	281(2.12)
3.6	Martin <b>Gorte</b> (Pal.26-DEZ-1938) *BR.07-JUN-1918-†BR.02-DEZ-1992	e	Catarina Gross *BR.20-MAI-1919	253(4.7)
3.7	Maria Gorte *BR.13-MAI-1920-†BR.04-AGO-2012	e	Nestor <b>Auer</b> *BR.02-JAN-1916-†BR.06-MAI-1988	84(3.8)
3.8	João <b>Gorte</b> (PG.06-OUT-1945) *BR.14-ABR-1922-†BR.	e	Maria Coloda *SC/BR.23-JUN-1925-†BR.	
3.9	Pedro <b>Gorte</b> *BR.19-JUN-1924	e	Ione Thiele *BR.26-JUL-19??-†BR.25-MAI-2004	
3.10	Vicente <b>Gorte</b>	e	Alice Schmidt #	
3.11	Olívio <b>Gorte</b> (Pal.10-JUN-1950) *BR.06-JUN-1928	e	Emília Michalski # *BR.02-OUT-1932	
3.12	Humberto <b>Gorte</b>	e	Maria Augusta Schmidt #	
3.13	Lauro <b>Gorte</b>	e	Noêmia Michalski #	
3.14	Rosália Gorte	e	Francisco <b>Kuhn</b> Filho	398(4.2)
2.11	Maria Elizabeth Gorte (2ª) *BR.05-JUL-1881-†BR.17-OUT-1943	e	Christian <b>Ott</b> *R.26-NOV-1872-†BR.21-MAI-1941	447(3.3)
2.12	Gaspar <b>Gorte</b> (Pal.21-OUT-1905) *BR.24-MAR-1885-†BR.	e	Christhina Rein *BR.07-OUT-1886-†BR.	460(3.3)
3.1	Guilhermina Gorte (04-MAI-1930) *BR.24-MAI-1908-†BR.	e	1º Henrique <b>Ruppel</b> *BR.26-NOV-1907-†BR.02-MAR-1941	484(3.3)
3.1	Guilhermina Gorte (13-JUL-1946) *BR.24-MAI-1908-†BR.	e	2º Augusto <b>Wigand</b> *BR.31-JUL-1911-†BR.	721(3.14)
3.2	Adolpho <b>Gorte</b> (02-OUT-1937) *BR.14-JUN-1910-†BR.	e	Albertina Weigand *BR.20-FEV-1914-†BR.	721(4.6)
3.3	Elfrida Gorte (01-MAI-1937) *BR.21-SET-1912-†BR.	e	João Henrique <b>Viante</b> *BR.28-OUT-1916-†BR.	722(4.4)
3.4	Thereza Gorte (06-SET-1935) *BR.08-JAN-1917	e	Alexandre <b>Wigand</b> *BR.03-FEV-1912	725(3.13)
3.5	Elza Gorte (29-OUT-1938) *BR.26-JUL-1919-†BR.	e	Jorge <b>Wiegand</b> *BR.17-OUT-1909-†BR.	722(4.4)
3.6	Otilia Gorte (27-FEV-1943) *BR.15-SET-1921-†BR.	e	Gustavo <b>Ayres</b> *BR.11-JAN-1918-†BR.	723(4.1)
3.7	Elisa Gorte *BR.18-DEZ-1923/4?-†BR.10-MAI-1925			
3.8	Nathalia Gorte *BR.22-AGO-1926-†BR.08-ABR-1928			

#### FAMÍLIA DE (Rússia) Católicos

Fundadores de Göbel, em 25 de maio de 1767.

1.1	JOHANNES <b>GOTTFRIED</b> Ackerbauer/Kurmain-Kaisersbach-A. 1745 †Köhler-Saratov-Rússia	e	ANNA MARIA HOFFMANN Ackerbauer/Kurmain-Kaisersbach-?-A. 1748? †Köhler-Saratov-Rússia
-----	---	---	--

#### FAMÍLIA DE (Rússia/Argentina/Brasil)

**Obs.:** Informações retiradas do livro WERNER, Candida Gottfried. **História e Genealogia da Família Gottfried.** São Borja/RS: Gráfica Planeta Ltda., 2010.

1.1	PETER <b>GOTTFRIED</b> *Göbel 1840? -†R.	e	ANNA PREDIGER *Göbel 1849 -†R.
-----	---	---	-----------------------------------

**Obs.:** descendente do acima:

2.1	Peter <b>Gottfried</b> (Göbel 1885) *R.07-AGO-1859-†Arg.15-NOV-1918	e	Elisabetha Schiel *R.07-AGO-1869-†BR.09-OUT-1951
-----	--	---	---

Imigraram para a Argentina, e em 1892 para São Borja-Rio Grande do Sul-Brasil.

**Foto na página seguinte,** tirada em Março de 1910, em San Francisco-Córdoba-Argentina

Estão nela, da esquerda para a direita, além do casal, os filhos: Margarita - Luis Jacó(Pépe) – Adam - Peter Gottfried – Alejandro – Peter - Elisa(Izabel) - Elisa Schiel (grávida da Amália) - Teresa (no colo) – Friederich – Andrés e Jorge.

3.1	Peter <b>Gottfried</b> (Arg. 1910) *R.10-OUT-1888-†BR.08-MAR-1952	e	Elisa Schil *R.15-DEZ-1893-†BR.05-JUL-1968
-----	--	---	---



- |      |   |                                   |
|------|---|-----------------------------------|
| 3.2  | “um” <b>Gottfried</b> *R. 1890 – †Oc. Atl. 1890 -   |                                   |
| 3.3  | Adão <b>Gottfried</b> (Arg. 1919)                   | e                                 |
|      | *BR.08-MAI-1892-†Arg.04-ABR-1939                    | Anna Maria Haas                   |
|      |   | *BR.                              |
| 3.4  | Frederico <b>Gottfried</b> (Arg.09-AGO-1918)        | e                                 |
|      | *BR.15-NOV-1893-†BR.22-FEV-1988                     | Catalina Schmidt                  |
|      |   | *BR.?                             |
| 3.5  | Catalina Gottfried *Arg. 1895 -†Arg. 1897? (bat. em | Crespo em 19-JUL-1896             |
| 3.6  | Margarita Gottfried (BR.01-MAI-1915)                | e                                 |
|      | *Arg.12-MAR-1896-+BR. 1983                          | Pedro <b>Klug</b>                 |
|      |   | *Arg.                             |
| 3.7  | Andrés <b>Gottfried</b> (Arg.20-JAN-1922)           | e                                 |
|      | *Arg.20-JUN-1899-†Arg.02-SET-1982                   | Catalina Ruppel Walter            |
|      |   | *Arg.14-AGO-1902-†Arg.25-FEV-1976 |
| 3.8  | Jorge <b>Gottfried</b> (Arg. 1923)                  | e                                 |
|      | *Arg.09-MAI-1900-†Arg.24-MAR-1962                   | Anna Haas                         |
| 3.9  | Luiz Jacob <b>Gottfried</b> //(Arg.??-MAR-1927) e   | *Arg.15-AGO-1903-†Arg.16-NO-1981  |
|      | *Arg.27-JUL-1901-†BR.24-MAR-1965                    | Anna Schiel Krug //               |
| 3.10 | Elisa Gottfried (BR.22-NOV-1922)                    | e                                 |
|      | *Arg.14-DEZ-1902-†BR.06-JUL-1976                    | Alfredo <b>Slutzky</b>            |
|      |   | *BR.                              |
| 3.11 | Alejandro <b>Gottfried</b> (BR.31-MAR-1951)         | e                                 |
|      | *Arg.10-AGO-1905-†BR.29-JUL-1987                    | Maria Juaracy Silveira            |
| 3.12 | Tereza Gottfried (1926)                             | e                                 |
|      | *Arg.03-MAR-1908-†BR.11-JUL-1970                    | *BR.15-AGO-1931-†BR.10-OUT-2002   |
| 3.12 | Tereza Gottfried                                    | e                                 |
|      | *Arg.03-MAR-1908-†BR.11-JUL-1970                    | 1º Paulo <b>Redel</b> (Rödel)     |
|      |   | *BR? 1905? - †BR.02-FEV-1935      |
| 3.13 | Amalia Gottfried (1936)                             | e                                 |
|      | *Arg.09-AGO-1910-†BR.14-DEZ-1951                    | 2º ? <b>Gonçalves</b>             |
|      |   | *BR.                              |
| 3.14 | Carlos <b>Gottfried</b> (BR.24-OUT-1939)            | e                                 |
|      | *BR.08-FEV-1914-†BR.10-MAR-2001                     | Pedro <b>Merkel</b>               |
|      |   | *BR? 1905?                        |
| 4.1  | Marlene Alice Gottfried *BR.28-AGO-1940 e           | Antonio Basso <b>Fornasier</b>    |
| 4.2  | Marilene Gottfried *BR.23-MAR-1942 e                | Adão Alves <b>dos Santos</b>      |
| 4.3  | Marli Therezinha G. *BR.12-JAN-1944 e               | Ermildo <b>Debus</b>              |
| 4.4  | Carlos Thadeu <b>Gottfried</b> *BR.15-MAI-1945 e    | Maria Emilia Rocha <b>Souza</b>   |
| 4.5  | Ondina Elisa Gottfried *BR.10-JAN-1948 e            | Mario Roque <b>Weis</b>           |
| 4.6  | Maria Celerina Gottfried                            | e                                 |
|      | *BR.03-FEV-1950                                     | José Antonio Pinheiro <b>Mott</b> |
|      |   | *BR. 1952                         |
| 4.7  | Candida Maria Gottfried                             | e                                 |
|      | *BR.06-JUN-1952                                     | Edemar <b>Werner</b>              |
|      |   | *BR.                              |
| 4.8  | Carmem Maria Gottfried *BR.17-JUL-1955 e            | Tarcizio <b>de Paula</b>          |
| 4.9  | Mario Hugo <b>Gottfried</b> *BR.22-JUL-1959 e       | Joana Robalo                      |

#### FAMÍLIA DE (Rússia/Argentina) Católicos

- |     |                           |   |                                     |
|-----|---------------------------|---|-------------------------------------|
| 1.1 | HENRICUS <b>GOETTEN</b>   | e | GERTHRUDIS HILLEBRANDT              |
|     | *Heddinghausen-A. 1685?87 |   | *Heddinghausen-A.26-JAN-1687 (bat.) |
- Ela era filha de: Jacobus **Hillebrandt** e Anna Relings

2.1 JOHANN THEODORUS GOETTEN e ANNA KATHARINA ASSHAUER  
 \*Heddinghausen-A.21-fev-1717 \*Heddinghausen-A.15-nov-1717  
 †Semenowka-Saratov-R.antes de 1798 †Semenowka-Saratov-R.antes de 1798  
 Casaram-se em Heddinghausen-A.20-OUT-1750. Segundo escreveu Christoph Schaab em sua obra “Zur Geschichte der deutschen Kolonisten im Saratowschen un Samaraschen Gouvernement 1764-1715”, Christian Götte chegou a Semenowka com sua família em 1768, um ano depois da fundação.

Está é uma das maiores famílias se Semenowka, isto porque o casal foi para a Rússia com sete ou oito filhos.

Interessados em ver esta família em sua totalidade, consultar na Internet: <http://www.semenowka7.blogspot.com>

3.1 Anna Klara Elisabetha Goetten e Wilhelm Kühne  
 \*A.29-SET-1751- †R. \*A. 1735 - †R.  
 3.2 Maria Theresia Goetten e Johann Andreas Kloster 370(3.2)  
 \*A.15-MAI-1753-†R. \*A.18-AGO-1749-†R.  
 3.3 Johann Christian Götten (Sem. 1772?) e Maria Eva Breit  
 \*A.18-AGO-1754-†R. 1829 \*A. 1754/5 - †R.  
 4.1 Johannes Götte e Barbara Brückmann  
 \*R. 1778 - †R. \*R. 1780/1 -†R.06-ABR-1861  
 Ela era filha de: Johann Heinrich Brückmann e Katharina Wenzel  
 \*Freiburg-A. 1748/51 - †Köhler-R. \*Alzey/Kurpfalz-A. 1751 - †Köhler-R.

Obs.: Ele fundador de Köhler e os pais dela fundadores de Vollmer.

5.1 Christian Götte e Anna Margretha Dittelow  
 \*R. 1802 - †R. antes de 1878 \*R. 1805 -†R.08-JUL-1878

6.1 . . . .  
 6.5 Johann Georg Götte (Sem.16-FEV-1854) e Anna Maria Pharger  
 \*R. 1831 -†R.29-MAR-1878 \*R. 1836 - †R.

7.1 . . . .  
 7.5 Philipp Götte e Barbara Dome (Thomä?)  
 \*R.21-OUT-1866-†Arg. \*R. 1864/70-†Arg.

8.1 Felipe Götte  
 \*Arg.09-MAR-1895-†Arg.15-DEZ-1975

e

Casaram-se Crespo-ER-Arg. 02-SET-1919.

Elena Senger 504(6.8)  
 \*Arg.14-SET-1902-†Arg.27-JAN-1949

9.1 Alfonso Goette (Segui 28-SET-1944) e Amália Lell I. 390(6.9)  
 \*Arg.15-DEZ-1919-†Arg.26-MAI-1947 \*Arg.  
 9.2 Miguel Goette (Cr.?03-FEV-1951) e Emilia Lell I. 690(7.15)  
 \*Arg.09-AGO-1922-†Arg.24-NOV-1980 \*Arg.17-NOV-1927  
 9.3 Marcelo Goette \*Arg.15-MAR-1923 e Elena R. Krauel  
 9.4 Julia Goette \*Arg.21-JUN-1925 e Francisco Reisenhauer  
 9.5 Juan V. Goette \*Arg.19-NOV-1927 e Maria del Carmen Lell  
 9.6 Silverio J. Goette e Maragarita M. Dettler  
 \*Arg.01-JUN-1930 \*Arg.08-JUL-1935  
 9.7 Alberto Goette e Serafina Jacoba Roskopf 465(6.6)  
 Arg.16-JUL-1933 \*Arg.14-OUT-1936  
 9.8 Jerónimo Goette e Erminda Susana Roskopf 465(6.5)  
 \*Arg.09-DEZ-1934-†Arg.11-AGO-2007 \*Arg.31-AGO-1933  
 9.9 Crescencia E. Goette \*Arg. 1936 - solteira  
 9.10 Adelina Perpetua Goette e Aniseto Folmer 707(6.14)  
 \*Arg.31-MAR-1938-†Arg.31-MAI-1979 \*Arg.  
 9.11 Dionisio A. Goette \*Arg. 1940? - solt/87

5.2 Johannes Götte e 1ª Anna Maria Sack descendente de 489(2.1)  
 \*R. 1809 - †R.19-MAR-1878 \*R. 1808-†R.02-DEZ-1860

6.1 . . . .  
 6.2 Ignatheus Götte e Barbara Ziegler  
 \*R. 1834 - †R. 1880 \*Pfeifer-R. 1833/6 -†R. 1875?

7.1 . . . .



7.5 Franz **Götte**

\*R.30-MAR-1861 -†Arg. 1950

casado em Semenowka, em 25-JAN-1883, com

Barbara Rausch

\*R. 1865 -†Crespo-ER-Arg.17-ABR-1928

**Obs:** Esta família chegou na Argentina em dezembro de 1886; desembarcou em Diamante-Entre Rios, em 6 de janeiro de 1887. O sobrenome toma a forma de Goette. Em 26 de abril de 2011 a casa desta família, em Crespo-ER-Argentina, foi inaugurada como museu. Esta é a família da senhora Corina Hirt, criadora do blog sobre a colônia de Semenowka, com a colaboração do autor. 7.5 Franz (seu bisavô); 8.5 Ignacio (seu avô) e Mercedes (sua mãe)



8.1 Anna Maria Götte \*R.14-AGO-1884

8.2 Barbara Götte (Cr.17-SET-1907)

\*R.20-OUT-1886 -†Arg.

e

Juan **Göttig**

\*Arg. 1885 -†Arg.02-SET-1931

Ele era filho de: Johannes **Göttig** e Anna Maria Vogel.

8.3 Catalina Götte \*Cr. 1887 -†Arg.18-MAR-1890

8.4 Catalina Isabel Götte \*Cr.12-SET-1888



8.5 Ignacio **Goette** (Cr.01-SET-1909)

\*Cr.24-JUN-1890-†Arg.04-DEZ-1953

e

Anna Barbara Goettig

\*Cr.29-NOV-1887-†Arg.28-JUL-1971

Foto tirada em Paraná-ER-Argentina em 1930? e estão nela, da esquerda para a direita, além do casal, os filhos e netos: Em pé atrás: Angel - Pedro Mildenberg - Amalia - Paulina - Marcela - Juan e Mercedes. Na frente: Eudaldo - Néstor Elba Graciela Amalia M. - ANNA BÁRBARA - Ricardo - IGNACIO. Sentados: Teodoro e Angelica.

8.6 Andrés **Götte** \*R.23-FEV-1892-†Arg.20-DEZ-1909

8.7 Teresa Götte (Cr.16-MAI-1916)

\*Cr.05-FEV-1894-†Arg.

e

Jorge **Dumrauf**

\*Cr. 1893-†Arg.

8.8 Conrado **Götte** (Cr.02-OUT-1917)

\*Cr.07-JUN-1895-†Arg.07-JUN-1961

e

Elisa Jacob

\*Cr. 1898-†Arg.

8.9 José **Götte** \*R.01-OUT-1896

8.10 Pedro **Götte** \*R.10-ABR-1898

8.11 Barbara Götte (Cr.26-ABR-1921)

\*R.17-SET-1899 -†Arg.

-

Andrés **Lechmann**

\*Arg. 1898 -†Arg.

8.12 José **Götte** (Cr.28-AGO-1923)

\*Cr.21-SET-1901-†Arg.29-SET-1956

e

Mariana Jacob

\*Cr. 1903-†Arg.20-JAN-1946

8.13 María Götte (Cr.28-AGO-1923)

\*R.23-JUN-1904 -†Arg.

e

Pedro **Jacob**

\*Arg. 1903 -†Arg.

8.14 Pedro **Götte**

\*Cr.30-JUL-1907-†Arg.28-MAI-1962

e

Margarita Paul

\*Cr. 1910?-†Arg.



8.15	Isabel Götte (Cr.07-SET-1929) *R.20-DEZ-1909-†Arg.18-JUN-2003	e	Pedro <b>Jacob</b> *Arg. 1907? -†Arg.	
4.2	Gottlieb <b>Götte</b> (Sem. 1808) *R. 1790 -†R.17-OUT-1863	e	Anna Maria Walter *Göbel-R. 1790 - †R.	
5.2	Philipp <b>Götte</b> *R. 1813/14-†R.01-JAN-1864	e	Barbara Dippel *R. 1814 -†R.	
6.2	Christoph <b>Götte</b> (Sem.13-NOV-1856) *R. 1836 -†R.04-OUT-1914	e	1ª Theresia Schaab *R. 1839 - †R.05-AGO-1868	F.
7.7	Philipp <b>Götte</b> (Sem.15-FEV-1883) *R. 1865 - consta do óbito	e	Elisabetha Schmidt *R.10-OUT-1865	
8.1	Christoph <b>Götte</b> *R.28-NOV-1884-†R.25-OUT-1887	-	_____	
8.2	Anna Maria Götte *R.01-NOV-1887-†R.07-JUL-1888	-	_____	
8.3	Anna Maria Götte (Sem.15-FEV-1910) *Semenowka-R.15-AGO-1889 Brighton-Adams-CO-†USA.12-OUT-1970	e	Kaspar <b>Heidt</b> *Semenowka-R.28-MAR-1888 †Ft. Lupton-Weld-CO-USA.18-JAN-1972	288(6.1)
8.4	Stephan <b>Götte</b> *R.30-MAI-1892			
8.5	Johannes <b>Götte</b> *R.06-MAR-1895			
8.6	Barbara Götte *R.30-JAN-1902-†R.07-JUL-1906		_____	
8.7	Margretha Götte *R.10-MAR-1904			
8.8	Maria Götte *R.24-AGO-1906			
3.4	Kaspar <b>Hass</b> (Get/Ged/Götte) *A. 1756 - †R.antes de 1834	e	Katharina Roth *A. 1756/6 - †R.	
3.5	Anna Maria Goetten *A12-SET-1760- †R.antes de 1798	-	_____	
3.6	Friederich Philipp <b>Goetten</b> *A.24-NOV-1762 - †R.	e	Elisabetha Hilgert *A/R. 1763 - †R.	
3.7	Johann Adam <b>Goetten</b> *A.31-JAN-1765- †R. 1822	e	Anna Margretha Edelmann *R. 1770 - †R.	
3.8	Valentin <b>Goetten</b> *Groossenlüder-A.~/Viagem/Sem.? 1768 *†Semenowka-Saratov-R. 1819	e	Anna (Maria) Schaab *Sem.-R. 1776 -†R. antes de 1834	
4.1	Anna Maria Götte *R. 1795 -†R.	e	Heinrich <b>Buss</b> *R. 1791/92 -†R.	
4.2	Katharina Götte *R. 1796 -†R. 1818	e	Karl Franz <b>Rosenbach</b> *R. 1794 -†R. 1818	
4.3	Friederich <b>Götte</b> *R. 1795 -†R.	e	Anna Margretha(Maria) Vogel *R. 1791/92 -†R.	
4.4	Johann Georg <b>Götte</b> *R. 1806 -†R. 1861	e	Anna Maria Herlein *R. 1808 -†R.antes de 1859	N. 296(
6.1	Johann Georg <b>Götte</b> *R. 1828 -†R.10-JUN-1857	e	1ª Anna Maria Bopp *R. 1831 -†R.	
7.1	Heinrich Götte (Sem.21-NOV-1872) *R. 1852 -†R.	e	Anna (Maria)Margretha Laumann *R. 1855 -†R.	

Foto tirada em, Macklin-Saskatchewan-Canadá, aproximadamente no ano de 1958.

8.1 Aloysius **Götte**  
\*Sem.R.25-NOV-1886-†CA.01-JUN-1974

e

Anna Maria Schwab  
\*Sem.01-AGO-1887-†CA.13-SET-1959

638(5.2)

Casaram-se em Semenowka, em 13 de fevereiro de 1907.



**Foto na página seguinte:** os filhos de Aloysius Götte e Anna Maria Schwab, tirada em Macklin-Saskatchewan-Canadá, aproximadamente no ano de 1980. Da esquerda para a direita. Em pé: George - Albert - Eleanore - Joe - Rose - John e Peter. Sentadas: Irmã Barbara (S.M.S.) - Margaret e Betty

9.1	Sebastian <b>Götte</b> (CA.22-JUL-30) *R.12-DEZ-1907-†CA.27-DEZ-1950	e	Elisabeth Sieben *CA.06-JUN-1909-†CA.16-OUT-1990
9.2	Margretha Götte (CA.11-NOV-1930) *R.01-AGO-1909	e	Peter <b>Baier</b> *CA.18-OUT-1905-†CA.21-JUN-1983
9.3	Eleonore Götte (CA.23-OUT-1934) *R.29-SET-1913-†CA.10-FEV-1995	e	Adán Jorge <b>Schaab</b> *Arg.07-OUT-1910-†CA.07-MAR-1993
9.4	Magdalena Gette *CA.28-OUT-1915-†CA.15-JAN-1919		
9.5	Annie Gette (08-NOV-1939) *CA.03-MAI-1917-†CA.18-DEZ-1967	e	George <b>Schaab</b> *CA.01-NOV-1918-†CA.18-DEZ-1967
9.6	John <b>Gette</b> *CA.15-JUL-1919	-	solteiro
9.7	Rosie Gette (06-NOV-1944) *CA.15-MAR-1921	e	John <b>Oborowsky</b> *CA.18-MAI-1916
9.8	Albert <b>Gette</b> (05-JUL-1948) *CA.21-NOV-1922-†CA.25-ABR-1989	e	Mary Gartner *CA.24-AGO-1927
9.9	Peter <b>Gette</b> (16-OUT-1956) *CA.04-ABR-1924-†CA. 1999	e	Rose Walters *CA.13-JAN-1929
9.10	Elizabeth Gette (05-JUL-1948) *CA.23-DEZ-1925	e	Joe <b>Schroh</b> *CA.03-JUL-1921-†CA.04-SET-1987
9.11	Barbara Gette *CA.07-JUL-1927	-	irmã Barbara votos em 22-AGO-1956
9.12	Joseph <b>Gette</b> (05-OUT-1953) *CA.03-AGO-1930-†CA.02-AGO-1985	e	Angelina Gartner *CA.18-FEV-1933
9.13	George Adam <b>Gette</b> (04-AGO-1959) *CA.15-MAI-1934-†CA.	e	Phyllis Krenosky *CA.20-JAN-1937



6.6	....			
6.7	Aloysius <b>Götte</b> (Sem.15-NOV-1860) *R.1841 -†Arg.	e	Apollonia Hilgert *R.1836/41 -†Arg.	
7.1	....			
7.5	Johannes <b>Götte</b> (C.Suárez 03-MAI-1904) *R.24/25-JUN-1869-†Arg.12-DEZ-1949	e	2ª Anna Maria Schwab *R.14-ABR-1885-†Arg.05-JUL-1968	636(5.1)
8.1	Juan <b>Gette</b> *Arg. 1905-†Arg.01-SET-1905	-		
8.2	Jorge <b>Gette</b> *Arg.30-SET-1905-†Arg.14-JUL-1988	e	1ª Anna ? *Arg.	
8.2	Jorge <b>Gette</b> *Arg.30-SET-1905-†Arg.14-JUL-1988	e	2ª Yolanda Fenoglio *Arg.	
8.3	Maria Gette *Arg.29-SET-1908-†Arg.	e	Marcos <b>Berger</b> *Arg.	
8.4	Juan <b>Gette</b> *Arg.19-DEZ-1910-†Arg.03-ABR-1927	-		
8.5	José <b>Gette</b> *Arg.03-AGO-1912-†Arg.07-OUT-1993	e	Faustina Gross *Arg.	
8.6	Apolonia Gette *Arg.13-JUL-1914-†Arg.28-OUT-1994	e	Matias <b>Gareis</b> *Arg.	F
8.7	Pedro <b>Gette</b> *Arg.24-JUN-1916-†Arg.13-DEZ-1989	e	Rosa Berger *Arg.	

8.8	Rosa Gette *Arg.23-ABR-1918-†Arg.16-MAR-2006	e	Juan <b>Schwerdt</b> *Arg.
8.9	Andrés <b>Gette</b> *Arg.26-MAR-1920-†Arg.13-NOV-1971	e	Florentina Trinak *Arg.
8.10	Luis <b>Gette</b> (S.José 04-DEZ-1947) *Arg.08-MAR-1922-†Arg.02-JUL-1990	e	María Eva Martel *Arg.08-DEZ-1922
8.11	Bárbara Gette *Arg.17-SET-1923-†Arg.	e	Matias <b>Kollman</b> *Arg.
8.12	Benedicta Gette *Arg.16-MAI-1925-†Arg.	e	Juan <b>Bohn</b> *Arg.
8.13	Antonio <b>Gette</b> *Arg.28-JAN-1927-†Arg.28-SET-2001	e	Rosa Hecker *Arg.
8.14	Margarita Gette *Arg.31-OUT-1929-†Arg.	e	Venancio <b>Berger</b> *Arg.
8.15	Anna Margarita Gette *Arg.12-FEV-1931-†Arg.	e	Carlos <b>Scheffer</b> *Arg.
8.16	Juan <b>Gette</b> *Arg.27-FEV-1934-†Arg. 2004	e	María Rosa Delmonte *Arg.
4.6	....		

#### FAMILIA DE (Prudentópolis) Católicos

1.1	ALBERT <b>GÖTTGE (Göttig)</b> *R? 1835? - †BR? 1925?	e	CHRISTHINA ? *R? 1838? - †BR? 1930?	
2.1	Elisabetha Göttge (BR.? 1882) *R?17-DEZ-1864-†BR.27-JUL-1933	e	Valentin <b>Krüger</b> *R?20-OUT-1858-†BR.	395(1.1)

#### FAMÍLIA DE

1.1	JOHANNES <b>GÖTTIG</b> *Pfeifer-Saratov-R. 1807 -† ?	e	? *R. 1810 - †R. antes de 1876	
Embarcou no navio Buenos Aires, sob o comando do Capitão Heidorn, com destino ao porto do Rio de Janeiro-RJ- Brasil em 19 de dezembro de 1876. Proveniente de Pfeifer. Conforme lista de passageiros do Porto de Hanburg-Alemanha. Provavelmente deixou o País.				
2.1	Adam <b>Göttig</b> *R. 1827 -† ?	e	Susanna ? *R. 1839 -† ?	
3.1	Maria Göttig *R. 1873		<b>3.2</b> Adam <b>Göttig</b> *R. 1875	
2.2	Johannes <b>Göttig</b> *R. 1844 -† ?	e	Margretha ? *R. 1847 -† ?	
3.1	Susanna Göttig *R. 1868 -† ?		<b>3.2</b> Johannes <b>Göttig</b> *R. 1872 -† ?	
3.3	Katharina Göttig *R. 1874 -† ?			

#### FAMÍLIA DE (Johannisdorf/Lapa e Crespo-ER-Argentina) Católicos

1.1	JOHANNES <b>GÖTTIG</b> *Pfeifer-R. 1828 -†Arg.	e	MARGRETHA DESCH (R. 1826/9 -†Arg.18-DEZ-1910)	
Esta família veio de Pfeifer e saiu de Hamburgo em 21 de Novembro de 1877. Provavelmente é a família que consta no Arquivo Público, e que recebeu terras para a formação da referida colônia.				
2.1	Johannes <b>Göttig</b> *R. 1859 -†Arg.	e	Anna Maria ? *R. 1859 -†Arg.	
2.2	Anna Göttig *R. 1859 -†Arg.			
2.3	Barbara Göttig *R. 1862 -†Arg.			
2.4	(Johann)* Georg <b>Göttig</b> (Cr.21-AGO-1894) e *R. 1868 -†Arg.	e	Anna Margretha König *R. 1874 -†Arg.	
3.1	Ana Goettig *Arg.20-JUN-1895-†Arg.			
3.2	Conrado <b>Goettig</b> *Arg.02-ABR-1897-†Arg.			
3.3	Juan <b>Goettig</b> (Cr.19-OUT-1926) *Arg. 1900 -†Arg.	e	Ana Rohr *Arg. 1911	
2.5	Johann Peter <b>Göttig</b> (VM-11-MAI-1888) *R. 1870/3 -†Arg.	e	Elisabetha Heinrich *R. 1870? -†Arg. antes de 1920	290(5.1)
3.1	Jorge <b>Goettig</b> (Cr.19-SET-1912) *Arg. 1889 -†Arg.	e	Catalina Stremel *Arg. 1890 -†Arg.	

3.2	Gaspar <b>Goettig</b> (Cr.22-SET-1914) *Arg.1891 -†Arg.	e	Maria Gerk *Arg.14-NOV-1896-†Arg.
3.3	Bárbara Goettig *Arg.03-SET-1892-†Arg.		
3.4	Elisabete Goettig *Arg.19-NOV-1893-†Arg.		
3.5	Bárbara Goettig (Cr.15-MAI-1920) *Arg.10-JUL-1896-†Arg.	e	Gaspar <b>Haberkorn</b> *Arg.09-NOV-1896-†Arg.
3.6	Pedro <b>Goettig</b> (Cr.26-ABR-1923) *Arg. 1898 -†Arg.	e	Maria Stremel *Arg. 1903 -†Arg.
2.6	Elisabetha Göttig (Cr.28-SET-1891) *R. 1872/3 -†Arg.	e	Johannes <b>Schaab</b> *R. 1868/70 -†Arg.

#### FAMÍLIA DE (Mariental/Lapa)

1.1	PETER <b>GRAF</b> (R. 1859?) *R. 1838? - †R. 1867?	e	BARBARA ? *R. 1841? - †BR.	
2.1	Johannes <b>Graf</b> *R. 1856 -†Arg.	e	Katharina Schäffer *R. 1858 -†Arg.	528(?)
3.1	Anna Catarina Graf * <b>BR</b> .01-AGO-1884		<b>3.2</b> . . . .	
3.5	José <b>Graf</b> *Arg.26-JUN-1893			
2.2	Klara Graf (Lapa 21-OUT-1879) *R. 1860? -†Arg.	e	1º Johannes <b>Däning</b> *R. 1856? -†BR. 1880	180(2.1)
2.2	Klara Graf (Lapa 1881/2) *R. 1860? -†Arg.	e	2º Johannes <b>Schiva</b> *R. 1860 †Arg.antes de 1900	563(2.1)
2.3	Barbara Graf (Lapa 21-OUT-1879) *R. 1862? -†Arg.	e	Peter <b>Kind</b> *R? 1857? -†Arg.	368(2.3)
2.4	Joseph <b>Graf</b> *R. 1866? - †BR. 1929?	e	Anna Schneider *R. 1868? - †BR. 1945	
3.1	Francisca Graf *BR. 1887 - †BR. 1979	e	André <b>Mildenberger</b> *BR.22-AGO-1885-†BR. antes dela	433(3.7)

#### FAMÍLIAS DE

1.1	JOSEPH <b>GRAF</b> (Ober-Monjou 1864?) *R. 1840 - †A.entre 05 e 20-JAN-1878	e	MARGRETHA ? *R. 1832 -†?	
Deveriam embarcar no navio Bahia, sob o comando do Capitão Kier, com destino ao porto do Rio de Janeiro-RJ-Brasil em 05 de janeiro de 1878. Proveniente de Ober-Monjou. Devido o falecimento dele a viagem foi adiada. Embarcou no navio Valpariso, sob o comando do Cap. Von Helten, em 20 de janeiro. Conforme lista de passageiros do P. de Hanb.-A.				
2.1	Joseph <b>Graf</b> *R. 1865 -†?		<b>2.2</b> Margretha Maria Graf *R. 1868 -†?	
2.3	Josephina Ann Graf *R. 1870 -†?		<b>2.4</b> Margretha Graf *R. 1874 -†?	
1.2	PAUL <b>GRAF</b> *R. 1859	-	Solteiro	

#### FAMÍLIA DE

1.1	? <b>GRAF</b> *R. 1822? -†R. antes de 1877	e	ANNA ? *R. 1824 -†?	
Embarcou no navio Bahia, sob o comando do Capitão F. Kier, com destino ao porto de Paranaguá-Paraná-Brasil em 06 de agosto de 1878. Proveniente de Ober-Monjou. Conforme lista de passageiros do Porto de Hanburg-Alemanha. Provavelmente deixaram o País.				
?2.1	Peter <b>Graf</b> *R. 1842	e	Margretha ? *R. 1847	
3.1	Elisabetha Graf *R. 1866		3.2 Margretha Graf *R. 1869	
3.3	Amalia Graf *R. 1872		3.4 Heinrich <b>Graf</b> *R. 1873	
3.5	Konrad Graf *R.??-JAN/FEV-1878 (6 meses)			
2.2	Friederich <b>Graf</b> *R. 1844	e	Anna ? *R. 1846	
3.1	Johannes <b>Graf</b> *R. 1869		3.2 Ferdinand <b>Graf</b> *R. 1872	
3.3	Franziska Graf *R. 1875		3.4 Alexander <b>Graf</b> *R. 1876	
2.3	Paul Graf *R. 1860			



FAMÍLIA DE (Virmond/Lapa)

1.1 JAKOB GREDE\* e 1.2 JOSEPH GREDE\*  
 \*R. 1854? \*R. 1856?

Constam no Arquivo Público. Família composta por 4 pessoas em 1879. \*Obs.: O sobrenome poderia ser Grebe ou Gräbe

?

FAMÍLIA DE (Semenowka)

1.1 LUDWIG GRIESEN (A. 1757?) e 1ª ? ?  
 \*A. 1732 - †R. após de 1798 \*A. 1735? - †R. antes de 1798

**Obs.:** Esta família se estabelece em Semenowka em data desconhecida, antes de 1798; também, se ignora sua procedência. O sobrenome ao longo do tempo é corrompido para: **GRIESEN, GRISON, KHRISON.**

Interessados em ver esta família em sua totalidade, consultar na Internet: <http://www.semenowka1.blogspot.com>

2.1 Eleonora Griesen e Johann Georg Marthin **Borger** 145(2.3)  
 \*A. 1761 - †R.após 1798 \*A. 1756/57 - †R.após 1798

2.2 Christian **Griesen** e Sophia Höffling  
 \*R. 1771 - †R. 1828 \*R. 1773 - †R.

3.1 Anna Maria Griesen e Anton **Heidt** 287(3.8)  
 \*R. 1791 - †R. \*R. 1786/87 - †R.

3.2 Maria Sophia Griesen \*R. 1798

?3.3 Kaspar **Griesen** e Katharina ?  
 \*R. 1803 - †R. \*R. 1806 - †R.

?3.4 Johannes **Griesen** e Anna Maria ?  
 \*R. 1810 - †R. \*R. 1798 - †R.

1.1 LUDWIG GRIESEN (antes de 1798) e 2ª ELISABETHA GEIER  
 \*A. 1732 \*A. 1736 - †R.

FAMÍLIA DE (S.Quitéria e Lago/Palmeira)

1.1 JOHANNES GROSS (Liebental 1843?) e SOPHIA KATHARINNA DÖRINGER  
 \*Liebental-R.03-DEZ-1823-†R? 1900? \*R. 1825 - †R? 1910?

Apenas dois filhos vieram para o Brasil:

2.1 Joseph **Gross** (Liebental 1870?) e 1ª Maria Anna Mayer 421(2.1)  
 \*R.11-SET-1844 -†BR? \*R. 1853 - †BR. 1894?

3.1 Maria Anna Gross \*R. 1871 - †BR.

3.2 Cecília Gross e ? **Araujo**  
 \*R. 1872 -†BR. \*BR.

4.1 Maria Gross de Araujo (22-SET-1906) e Antonio **Mendes de Moraes**  
 \*BR. 1890 -†BR. \*BR. 1865 -†BR.

4.2 . . . .

3.3 Peter (Ignatheus) **Gross** e Margretha Schmidt  
 \*R. 1874 -†BR. \*R. 1874? -†BR.

**Obs.:** no censo de 13 de novembro de 1878, seu nome consta como Ignatheus.

4.1 Helena Gross (29-AGO-1914) e Pedro **Unrein** F.  
 \*BR. 1894 \*BR. 1892

4.2 . . . .

3.4 Maria Elisabetha Gross (19-AGO-1894) e Michael **Stöcklein** 679(2.5)  
 \*R. 1877 -†BR. \*R. 1872/74 -†BR.

3.5 Floriana Gross (12-NOV-1905) e José Antonio **Perpétua**  
 \*BR.26-DEZ-1884 \*BR.

2.1 Joseph **Gross** (Pal.03-MAI-1896) e 2ª Eleonor Maria de Paula  
 \*R.11-SET-1844 -†BR? \*BR.

Sem descendência?

2.2 Peter **Gross**  
 \*R. 1858 - †BR.

e (PG.17-FEV-1879)

Floriana Margretha Wendler 716(2.2)  
 \*R. 1860 - †BR.



3.1 João **Gross** \*BR.19-NOV-1880-†BR. 1881? -



- |  |  |   |  |          |
|--|--|---|--|----------|
| 3.3  | João Jacob <b>Gross</b> (Pal.11-ABR-1904)<br>*BR.06-MAI-1884-†BR.12-JUL-1959 | e | Bárbara Bach<br>*BR.06-MAI-1886-†BR.antes de 1959              | 98(3.6)  |
| Foto tirada no Lago/Palmeira, no ano de 1925? Estão nela da esquerda para a direita, além do casal, os filhos: Atrás: Adelaide - Margarida - João e Moyses. Ladeando os pais: Anna Maria e Jacob. Sentada: Cataina - Laura (no colo) e Eunice. |  |   |  |          |
| 4.1  | João <b>Gross</b> (Pal.28-JUN-1930)<br>*BR.15-FEV-1905-†BR.12-SET-1946       | e | Lucia Schön<br>*BR.16-ABR-1914-†BR.                            | 578(5.1) |
| 4.2  | Moyses <b>Gross</b> (Pal.27-FEV-1928)<br>*BR.27-FEV-1907-†BR.                | e | Rosália Bach<br>*BR.15-DEZ-1904-†BR.                           | 100(4.1) |
| 4.3  | Margarida Gross (Pal.24-JUL-1926)<br>*BR.01-JUL-1908-†BR.                    | e | Antonio <b>Kapp</b> Sbr.<br>*BR.02-SET-1904-†BR.27-SET-1977    | 365(3.1) |
| 4.4  | Adelaide Gross (Pal.12-OUT-1931)<br>*BR.06-AGO-1911-†BR.                     | e | Vitório <b>Comin</b><br>*BR.19-JAN-1907-†BR.                   |          |
| 4.5  | Anna Maria Gross (Pal.25-FEV-1933)<br>*BR.08-SET-1913-†BR.07-ABR-1985/6      | e | Pedro <b>Auer</b> Filho<br>*BR.15-SET-1912-†BR.05-FEV-1982     | 85(3.1)  |
| 4.6  | Jacob <b>Gross</b> Filho (Pal.06-JUL-1940)<br>*BR.10-JAN-1916-†BR.           | e | Alice Schamne<br>*BR.31-JUL-1922-†BR.                          | 536(4.3) |
| 4.7  | Catarina Gross (Pal.26-DEZ-1938)<br>*BR.20-MAI-1919-†BR.                     | e | Martin <b>Gorte</b><br>*BR.07-JUN-1918-†BR.02-DEZ-1992         | 244(3.6) |
| 4.8  | Eunice Gross (PG.29-MAI-1947)<br>*BR.15-AGO-1922-†BR.                        | e | Mario <b>dos Reis</b><br>*BR.05-AGO-1921-†BR.                  |          |
| 4.9  | Laura Gross (PG.20-OUT-1945)<br>*BR.01-DEZ-1925-†BR.                         | e | Pedro <b>Mayer</b><br>*BR.15-NOV-1918-†BR.                     | 425(5.7) |
| 4.10   | Oscar <b>Gross</b>   | e | Alice Schamnei   | 535( ? ) |
| 4.11   | Antonio <b>Gross</b><br>*BR. 1929 -†BR.28-NOV-1980                           | e | Zenaide ?<br>*BR.  |          |
| 3.4  | Anna Maria Gross (21-JUL-1903)<br>*BR.24-DEZ-1886 -†BR.                      | e | Moisés <b>Bach</b><br>*BR.19-AGO-1879-†BR.                     | 97(3.3)  |
| 3.5  | Catharina Gross<br>*BR.12-MAR-1890-†BR.                                      | e | Victorio <b>Costa</b><br>*It.04-JAN-1889-†BR.                  |          |
| 4.1  | Adelaide Costa (Pal.24-MAI-1930)<br>*BR.04-OUT-1909-†BR.                     | e | Frederico <b>Biehl Bach</b><br>*BR.07-OUT-1901-†BR.27-AGO-1972 | 96(4.4)  |
| 4.2  | Pedro <b>Costa</b> (Pal.27-SET-1941)<br>*BR.11-ABR-1911/12-†BR.              | e | Francisca Rogalski<br>*BR.26-MAR-1918-†BR.                     |          |
| 4.3  | Maria Costa<br>*BR.13-DEZ-1912-†BR.  | e | Estanislau <b>Abonok</b>                                       |          |
| 4.4  | Stella Costa (Pal.18-FEV-1933)<br>*BR.14-MAI-1914-†BR.30-OUT-2002            | e | João <b>Biehl Bach</b><br>*BR.18-JAN-1910-†BR.10-SET-1977      | 96(4.7)  |
| 4.5  | Teodoro <b>Costa</b>   | e | Zenita ?   |          |
| 4.6  | Irene Gross Costa<br>*BR.21-MAR-1921-†BR.15-DEZ-1967                         | e | Leonides <b>Taufer</b><br>*BR.06-MAR-1920-†BR.                 | 254(4.1) |

4.7	Floriana de Jesus Costa (Pal.20-JUL-1946) e *BR.28-DEZ-1928-†BR.	e	Alexandre <b>Bach</b> Filho *BR.15-AGO-1912-†BR.	96(4.8)
4.8	Rosa Costa	e	Valdomiro <b>Schühle</b> Ver a ascendência do esposo no <b>livro: “Família Schühli”</b> de Adilson Schüli Viana e outros.	
3.5	Pedro <b>Gross</b> Filho (Pal.30-AGO-1913) e *BR.13-JUN-1890-†BR.	e	Maria Hass *BR.14-JUL-1896-†BR.	281(2.11)
4.1	Madalena Gross (Pal.22-SET-1939) e *BR.01-FEV-1915-†BR.	e	David <b>Ribeiro de Paula</b> *BR.10-SET-1921-†BR.	
4.2	Anna Gross	e	André ?	
4.3	Paulo <b>Gross</b>	e	Maria ?	
4.4	Maria Gross (Pal.05-JAN-1935) e *BR.18-OUT-1916	e	Luís Marques <b>de Andrade</b> *BR.22-AGO-1907	
4.5	Floriana Gross	e	Eduardo ?	
4.6	Ernesto <b>Gross</b>	e	Anna ?	
4.7	Sebastião <b>Gross</b>	e	Madalena ?	
4.8	Pedro <b>Gross</b> (Pal.17-MAI-1950) e *BR.05-FEV-1928	e	1ª? Maria Czulniak *BR.13-JUN-1932	
4.8	Pedro <b>Gross</b>	e	2ª? Erminia Stehle	
4.9	Lucia Gross	e	Antonio ?	
4.10	Rosa Gross	e	Antonio ?	
3.6	Floriana Gross (06-JAN-1912) e *BR. 1894 -†BR.	e	(Jacob) Vicente <b>Hass</b> *BR. 1890 -†BR.	280(2.8)
3.7	Margarida Gross (Pal.24-MAI-1919) e *BR.24-MAI-1897-†BR.28-OUT-1988	e	Alfredo <b>Tauffer</b> *BR.24-AGO-1900 -†BR.29-SET-1969	I. 366(3.1)
	Ele era filho de: Candido <b>Tauffer</b> e *Au/It.08-OUT-1860-†BR.		Margherita Perusello *Au/It.11-MAR-1870-†BR.	
4.1	Leonides <b>Tauffer</b> *BR.06-MAR-1921	e	1ª Irene Gross Costa *BR.21-MAR-1921-†BR.15-DEZ-1967	253(4.6)
4.1	Leonides Tauffer	e	2ª ? ?	
4.2	Eugenio <b>Tauffer</b> *BR. 1923 -†BR. 1923 (c/ 4 meses)	-	_____	
4.3	Lucia Tauffer (Pal.21-JUN-1947) e *BR.12-MAR-1925	e	Antonio <b>Gracgyk</b> *BR.05-AGO-1918-†BR.	
4.4	Durvalina Tauffer (08-SET-1945) e *BR.28-JUL-1927	e	Antonio Trajano <b>Stadler</b> *BR. 22-JAN-1925-†BR.	650(5.6)
4.5	Maria Luiza Tauffer (Pal.22-MAI-1948) e *BR.02-FEV-1930	e	Sebastião <b>Tauffer</b> //? *BR.01-SET-1924	
4.6	Elvira Tauffer (Pal.12-JUN-1954) e *BR.10-JUL-1934	e	João Maria <b>Machado</b> *BR.18-JUN-1930	
4.7	Floriana Tauffer *BR.06-JUN-1938	e	“Nico” ? *BR.	

#### FAMÍLIA GRÜHN

Fundador de Semenowka, em 24 de junho de 1767

1.1	JOHANN KONRAD <b>GRÜHN</b> *Langen/Darmstadt-Hessen-A. 1723 - †R.	e	ANNA BARBARA ? *A. 1725 - †R.	
2.1	....			
2.8	Joseph <b>Grühn</b> *R. 1743 - †R.	e	Eva Maria Kloster *A. 1760 - †R. 1820	373(3.8)
3.1	Anna Maria Grühn * Langen/Giessen-Hessen-A. 1745 †Sem.-R. após 1798	e	Johann Adam <b>Frank</b> *Rüdighelm/Nidda-Hessen-A. 1744 †Sem.-R. antes de 1798	229(1.1)
	Casaram-se em Büdingen-Alemanha, na Igreja Luterana, em 27 de junho de 1766.			
3.2	Johann Heinrich <b>Grühn</b> *A.1748			
3.3	Katharina Grühn *A.1750			
3.4	Anna Margaretha Grühn *A.1753			

**Obs.:** não foram encontrados dados posteriores sobre esta família.

#### FAMÍLIA DE (Uvaia/Ponta Grossa)

1.1	JAKOB <b>HAAS</b> (R. 1864) *R. 1846 - †BR. 1930	e	1ª MAGDALENA ? *R. 1848 - †R. 1867	
-----	---	---	---------------------------------------	--

2.1	Jakob <b>Haas</b> (30-SET-1886) *R. 1865 - †BR. 1940?	e	Ermelina M <sup>a</sup> do Carmo ( França )? *BR. 1868 - †BR. 1945?	
3.1	Maria Haas *BR. 1887? -†BR.			
3.2	Helena Haas *BR. 1889? -†BR.	e	João <b>Beninca</b> ?	
3.3	Julia Haas *BR. 1891? -†BR.	e	? ?	
3.4	Pedro <b>Haas</b> (de França) (PG.08-JUL-1916) *BR.02-SET-1893-†BR.09-MAI-1954	e	Julia Balzer *BR. 1894 - †BR.23-JUL-1980	102(3.8)
4.1	Arlindo <b>Haas</b> (PG.02-OUT-1947) *BR.25-ABR-1923-†BR.	e	Barbara Ditzel *BR.05-JAN-1931	206(6.2)
4.2	...			
3.5	Marina Haas (PG.02-OUT-1926) *BR.21-MAR-1898-†BR.21-AGO-1971	e	Emílio <b>Jansen</b> *BR.05-MAI-1883-†BR.20-DEZ-1970	338(3.4)
3.6	Wilibaldo <b>Haas</b> (18-JUN-1926) *BR.01-JUN1901-†BR.20-SET-1973	e	Cristhina Stadler *BR.25-JAN-1904-†BR.25-JUN-1980	658(5.6)
4.1	Silvio <b>Haas</b> *BR.05-NOV-1926		<b>4.2</b> Agenor <b>Haas</b> *BR.23-DEZ-1927	
4.3	...			
3.7	Elisa Haas (c.15-NOV-1922/r.19-JAN-24) *BR.25-AGO-1903-†BR.	e	João <b>Benigno</b> *BR. 1899 - †BR.	
3.8	Alfredo <b>Haas</b> *BR. 1905? -†BR.	e	? ?	
3.9	Reinaldo <b>Haas</b> ( e França ) *BR. 1907 -†BR.17-AGO-1977	e	Catarina Antunes de Camargo *BR.	
3.10	Anália Haas (PG.14-JUN-1935) *BR.19-FEV-1914-†BR.	e	José <b>Rodrigues</b> *BR.04-JUL-1904-†BR.	
1.1	JAKOB <b>HAAS</b> (R. 1878) *R. 1846 - †BR. 1930	e	2 <sup>a</sup> ANNA MARGRETHA KRUM *R. 1849 -†BR.30-MAR-1924	
<b>Obs.:</b> Ela também era viúva e tinha uma filha (2.2):				
2.2	Margretha (Haas – por adoção) (07-ABR-1890) *R. 1872 -†BR.15-MAI-1943	e	Joseph <b>Balzer</b> *Pr. 1859 -†BR. 1936	102(2.1)
2.3	Joseph <b>Haas</b> *R.17-JUN-1876-†BR. 1940	e	Angela Dobzinski *Pol.22-MAI-1875- †BR.	
3.1	José <b>Haas</b> (Imb.10-FEV-1919) *BR.24-MAI-1895-†BR. 1940	e	Rosa Ferreira Vaz *BR.13-AGO-1900-†BR.	
4.1	Durvina Haas *BR.12-JUN-1920			
4.2	Ernesto <b>Haas</b> *BR.02-OUT-1921-†BR.24-NOV-1990			
4.3	Ricardo <b>Haas</b> (PG.03-MAI-1944) *BR.05-AGO-1922-†BR.	e	Catharina Glomb *BR.20-OUT-1921-†BR.	
4.4	Jovita Haas *BR.22-NOV-1924		<b>4.5</b> Tarcilio <b>Haas</b> *BR.11-JUL-1927	
4.6	Angelina Haas *BR.18-JAN-1930		<b>4.7</b> Varcilio <b>Haas</b> *BR.15-JAN-1932	
3.2	Anna Hass (Imb.17-ABR-1926) *BR.18-MAR-1897-†BR.	e	Manoel Leopoldo <b>Pinto</b> *BR.23-JAN-1894-†BR.	
3.3	João <b>Haas</b> *BR. 1899? -†BR.	e	Maria Tereza Stadler *BR.13-FEV-1907-†BR.25-MAR-1951	649(4.3)
4.1	Lauro Osvaldo <b>Haas</b> (Imb.23-JUL-1949) *BR.05-AGO-1929-†BR.	e	Matilde Galvão Evangelista *BR.15-SET-1932-†BR.	
3.4	Samuel <b>Haas</b> *BR. 1901? -†BR.	-	solteiro	
3.5	Maria Haas *BR. 1902? -†BR.	e	? <b>Lourenço</b> \\\	
3.6	Cecília Haas *BR. 1903 -†BR.22-JUL-1991	e	Adolfo <b>Lourenço</b> \\\ *BR. 1900 - †BR.15-MAI-1981	
3.7	Alexandre <b>Haas</b> (Imb.10-OUT-1930) *BR.23-DEZ-1905-†BR.	e	Georgina Rodrigues Santos *BR.21-MAR-1912-†BR.	
3.8	Helena Haas	e	Francisco <b>Lourenço</b> \\\	
3.9	Rosa Haas	-	solteira	
3.10	Maria Silda Hass (Imb.30-MAR-1949) *BR.19-JUL-1915-†BR.	e	João Ferreira <b>de Andrade</b> *BR.13-NOV-1895-†BR. vv.	
3.11	Celestino <b>Haas</b>	e	Matilde Haas	257(3.6)
3.12	Adolfo <b>Haas</b> (Imb.05-MAR-1947) *BR.27-MAR-1922-†BR.	e	1 <sup>a</sup> Maria de Jesus Galvão *BR.07-SET-1930-†BR.	
3.13	Adolfo <b>Haas</b>	e	2 <sup>a</sup> Tereza	
3.14	Felício <b>Haas</b>			



2.4 Jorge **Haas** (PG.25-OUT-1902  
\*Viagem 17-NOV-1879-†BR.30-MAI-1967

e

Anna Margarida Senger  
\*BR.13-AGO-1881-†BR.02-FEV-1967

499(6.4)

Casaram-se em Ponta Grossa, em  
25 de outubro de 1902.

**Obs.:** Casamento civil em Uvaia em 16 de maio de 1903.  
Foto tirada em P. Grossa-Paraná-Brasil, no ano de 1909  
e nela o casal com os dois primeiros filhos.



3.1 Raimundo **Haas**  
\*BR.21-OUT-1904-†BR.04-MAR-1968

e

Alvina Priquer (Prick)  
\*BR.09-JAN-1911-†BR.14-AGO-1990

4.1 Terezinha Haas  
\*BR.17-OUT-1930-†BR.21-FEV-1987

e

Jobe de **Oliveira**  
\*BR.25-SET-1927-†BR.15-JUL-1987

3.2 Otília Haas (PG.31-JUL-1926)  
\*BR.02-JUL-1908-†BR.06-MAR-1990

e

Antonio **Balzer** 102(3.9)  
\*BR.24-ABR-1896-†BR.12-NOV-1976

3.3 Manoel **Haas**  
\*BR.23-DEZ-1911-†BR.14-JUL-1988

e

1ª Helena Klimowicz  
\*A.04-ABR-1915

Ela era filha de: Estanislau **Klimowicz** e  
\*A. 1885? -†A. 1914

Elisabetha Nicodemo  
\*A.25-NOV-1888-†BR.25-JAN-1966

4.1 Odete Haas \*BR.08-ABR-1935

e

Antonio Serafim **Ferreira**

4.2 Ivone Haas \*BR.22-MAI-1940

e

Roberto **Hert** Junior

4.3 Janete Haas \*BR.23-JUL-1946

e

Pedro **Kubatiski**

3.3 Manoel **Haas**  
\*BR.23-DEZ-1911-†BR.14-JUL-1988

e

2ª Julieta Cruz  
\*BR.

3.4 Eufrásia Haas  
\*BR.15-NOV-1915-†BR.16-MAI-1963

e

Fernando **Hilgenberg** 305(4.6)  
\*BR.17-OUT-1907-†BR.21-JUN-1969

3.5 Claudio **Haas** (24-OUT-1936)  
\*BR.24-JUN-1917-†BR.08-ABR-1983

e

Anna Othília Hilgenberg 305(4.11)  
\*BR.07-DEZ-1918-†BR.20-JAN-19957

4.1 Walter **Haas**  
\*BR.16-SET-1937

e

Marlene Baimaster  
\*BR.19-DEZ-1942

4.2 Ruth Haas  
\*BR.06-DEZ-1938-†BR.02-AGO-2007

e

Erdilon Gomes **Luz**  
\*BR.01-MAI-1937

4.3 Olga Haas  
\*BR.26-OUT-1941

e

Jacó Ernani **Felde** 696(? )  
\*BR.06-JUN-1940

3.6 Eduardo **Haas**  
\*BR.05-JAN-1920-†BR.09-MAI-1975

e

Rosalende Glock  
\*BR.08-MAR-1927

Ela era filha de: Johann Heinrich **Glock** e  
\*A.23-JUL-1887-†BR.09-ABR-1943

Elisabetha Nicodemo  
\*A.25-NOV-1888-†BR.25-JAN-1966

4.1 Vilma Haas  
\*BR.17-DEZ-1942

e

Michel **Pilquot**  
\*Fr.?

4.2 Edson **Haas**  
\*BR.10-MAR-1948-†BR.20-OUT-1948

-

4.3 Ericleu **Haas**  
\*BR.21-OUT-1953

e

Ida Leoni de Paula  
\*BR.

3.7 Maria Dorothea Haas \*BR.04-JUL-1922-†BR.26-JUL-1922

3.8 Áurea Haas  
\*BR.10-ABR-1926

e

Sebastião **Weiber** 755(3.10)  
\*BR.26-DEZ-1919-†BR.06-SET-1986

2.5 Anna Haas  
\*BR.30-SET-1882-†BR.

e

Franz **Balzer** 102(3.2)  
\*Pr. 1880 - †BR.

2.6	Alexandre <b>Haas</b> (25-MAI-1907) *BR.17-DEZ-1883-†BR.	e	Anna Luiza Schmecker *BR. 1889-†BR.06-MAI-1971	I. 102(3.6)
	Ela era filha de: Alois <b>Schmecker</b> *A. 1866 - †BR.	e	Maria Gatschill *A? 1870? -†BR. antes de 1926	
3.1	Anna Haas (18-OUT-1930) *BR.02-MAR-1908-†BR.	e	Francisco <b>Lavandoski</b> *BR.18-MAI-1908-†BR.	
3.2	Genoveva Haas (22-MAI-1929) *BR.01-MAI-1911	e	José <b>Rodrigues</b> *BR.24-JAN-1903-†BR.	
3.3	Carmelina Haas (07-OUT-1932) *BR.04-NOV-1912	e	Pedro <b>Balzer</b> *BR.29-NOV?-1905-†BR.	102(4.2)
3.4	Maria Haas (28-JUL-1932) *BR.01-FEV-1914	e	Roberto <b>Haas</b> *BR.17-SET-1907-†BR.23-OUT-1977	258(3.4)
3.5	Herondina Haas (25-FEV-1933) *BR.23-JUL-1916-†BR.	e	Alocio <b>Haas</b> *BR.20-JUN-1909-†BR.	257(3.1)
3.6	Matilde Haas *BR.21-AGO-1918	e	Celestino <b>Haas</b> *BR.	255(3.11)
3.7	Durvalina Haas	e	Ângelo <b>Mendes</b>	
3.8	Leolalia Haas	e	Irineu <b>Valles</b>	
3.9	Izulina Haas	e	Euclides Ferreira <b>de Lima</b>	
3.10	Manoel Eduardo <b>Haas</b> *BR.16-SET-1922-†BR.11-JUL-1989	e	Julieta da Costa *BR.14-JUL-1929	
3.11	Protásio <b>Haas</b> (PG.05-SET-1947) *BR.06-JUN-1924-†BR.	e	Maria Joana Mendes *BR.06-SET-1927	



2.7	Pedro <b>Haas</b> (18-MAR-1910) *BR.17-DEZ-1883-†BR.	e	Rosa Scheffer *BR. 1886-†BR.01-SET-1949	529(3.6)
-----	---	---	--	----------

Foto na página seguinte tirada em Ponta Grossa, no ano de 1948 e estão nela, além do casal, os filhos, genros, noras, netos e sobrinhos, da esquerda para a direita:

Em pé, atrás: Jacob Haas – esposa c/ a filha Isa no colo) – Belizária ? – Gabriel – Laudelino de Almeida – Otilia Haas – Herondina Haas – Alocio – (a)? – esposa do Elias – Elias Haas.

Na frente: Belmiro Haas – Ivete – Pedro Haas (?) – (o)? – Sofia Haas – Rosa Scheffer ( c/Lourival, no colo ) – Alfredo (da Otilia)? – Pedro Haas ( c/Valdemar, no colo ) – Elza Haas (c/Gilberto no colo)? - (Verônica)?

3.1	Alocio <b>Haas</b> (25-FEV-1933) *BR.20-JUN-1909-†BR. 1971?	e	Herondina Haas *BR.23-JUL-1916-†BR.13-JUN-1986	257(3.5)
4.1	Elza Haas (PG.29-SET-1950) *BR.13-FEV-1934	e	Diamiro Alves <b>de Almeida</b> *BR.18-JAN-1931	
5.1	Gilberto <b>de Almeida</b> †		<b>5.2</b> Edison Luís <b>de Almeida</b>	
4.2	Belmiro <b>Haas</b>	e	Durvalina Veiga #	
5.1	Ivonete Haas		<b>5.2</b> Izonete Haas	
5.3	Ivana Haas		<b>5.4</b> Gilson <b>Haas</b>	
5.5	Gilca Haas			

4.3	Valdir <b>Haas</b>	-		
4.4	Ivete Haas *BR.	e	Cypriano <b>Haas</b> (Galvão) *BR. 1929 -†BR.05-FEV-1980	259(3.5)
4.5	Moacir <b>Haas</b>	e	Telma ?	
4.6	Natalicio <b>Haas</b> *BR.16-FEV-1952-†BR.	e	Cloris Aqioni Ribas *BR.12-AGO-1950	
5.1	Magno Clausir Ribas <b>Haas</b> *BR. 29-JUL-1972	e	Lenir Aparecida Venâncio *BR.30-OUT-1974	
5.2	Fábio Ribas <b>Haas</b> *BR.05-MAI-1976-†BR.	-	solteiro	
4.7	Celso Natalino <b>Haas</b> *BR.13-DEZ-1955	e	Dolair da Silva *BR.08-JUL-1952	
5.1	Elisar <b>Haas</b>	e	Joceli Migliorini	
5.2	Cleverson <b>Haas</b>	e	Darilia ?	
5.3	Pablo <b>Haas</b>	e	Rosangela Martins	
5.4	Vanessa Haas	e	Jeferson Luís <b>de Oliveira</b>	
4.8	Alexandro <b>Haas</b> †	-	solteiro	
4.9	Isolde Haas	-		
3.2	Antonio <b>Haas</b> *BR.02-MAR-1912			
3.3	Anastacia Haas *BR.22-NOV-1913-†BR. 1914?			
3.4	Domingos <b>Haas</b> *BR.04-AGO-1915			
3.5	Elias Haas *BR.27-JUL-1917			
3.6	Sofia Haas *BR.24-ABR-1920	e	Antonio <b>Schimanski</b>	
3.7	Jacob <b>Haas</b> *BR.1923			
3.8	Gabriel <b>Haas</b> (PG.11-JAN-1946) *BR.02-JUN-1925-†BR.28-MAR-1993	e	1ª Belizária ? *BR. -†BR.	
4.1	Lourival <b>Haas</b> *BR. 1845? - †BR.	e	Sofia ? *BR.	
4.2	Valdemar <b>Haas</b> *BR. 1947?	e	Olga Maria de Lima *BR.	
3.8	Gabriel <b>Haas</b> *BR.02-JUN-1925-†BR.28-MAR-1993	e	2ª Izulina Veiga # *BR.11-ABR-1935-†BR.30-MAI-1993	
4.3	Luís Carlos <b>Haas</b> *BR.02-SET-1952	e	Nilcéia Rosa Amaro da Luz *BR.27-AGO-1946	
4.4	Rosa de Fátima Haas *BR.16-JAN-1954	e	Daniel Plefek <b>Carvalho</b> *BR.30-JUL-1949	
4.5	Jorge Luís <b>Haas</b> *BR. 1956? - †BR. 1962?	-		
4.6	Maria Cirlene Haas *BR.14-AGO-1957	e	Robinson <b>Pessoa</b> *BR.12-SET-1958	
4.8	José <b>Has</b> *BR.11-AGO-1962	e	Orzelita da Costa *BR.20-DEZ-1954	
4.9	Dircélia de Fátima Has *BR.23-SET-1963	e	Silvio <b>Schweigert</b> ( <b>Schoawegerst</b> -corrompido) 641( ? ) *BR.14-NOV-1947-†BR.04-AGO-2007	
4.10	Gilson <b>Has</b> *BR.11-NOV-1965	e	Tereza Leogenski *BR.15-AGO-1963	
3.9	Otília Haas (PG.02-FEV-1945) *BR.11-NOV-1926-†BR.	e	Laudelino <b>de Almeida</b> *BR.20-JUL-1925-†BR.	
3.10	Verônica Haas (PG.27-JUL-1945) *BR.19-FEV-1928-†BR.24-DEZ-1978	e	Abrahão <b>Scheffer</b> *BR.28-DEZ-1919-†BR.17-MAI-1969	529(4.5)
3.11	Pedro <b>Haas</b> *BR. 1932			
2.8	Suzana Haas (18-MAR-1910) *BR.18-JUN-1886-†BR. 1926	e	André <b>Scheffer</b> *BR.30-JAN-1881-†BR.	529(3.4)
2.9	João <b>Haas</b> *BR. 1887 -†BR.	e	Maria Catarina Basgal *BR.??-MAR-1889-†BR.05-JAN-1920	108(2.8)
3.1	....			
3.2	Alice Haas	e	Miguel <b>Cavagnari</b>	
3.3	Regina Haas (Uvaia 24-ABR-1926) *BR. 1905 -†BR.	e	Pedro Evangelista <b>de Almeida</b> *BR.29-ABR-1908-†BR.	
3.4	Roberto <b>Haas</b> (c.28-JUL-1932) *BR.17-SET-1907-†BR.23-OUT-1977	e	Maria Haas *BR.01-FEV-1914	257(3.4)
3.5	Oswaldo <b>Haas</b>			
3.6	Ewaldo <b>Haas</b>			

3.7	Tecla Haas (c.18-JUL-1927) *BR.05-DEZ-1910 -†BR.	e	Martinho <b>Vosgenieki</b> *BR. 1891 -†BR.	
3.8	Maria Haas (Ip.25-JUN-1929) *BR.26-JAN-1911-†BR.	e	Aparicio <b>de Oliveira e Silva</b> *BR.10-SET-1901-†BR.	
3.9	Santa Haas (Ip.25-JUN-1929) *BR.20-AGO-1912-†BR.	e	Antonio Neves <b>de Moura</b> *BR.15-FEV-1904-†BR.	
2.10	João Pedro <b>Haas</b> (15-JUL-1917) *BR.03-NOV-1888-†BR.	e	Donaria M <sup>a</sup> de Jesus Galvão *BR. 1901-†BR.11-OUT-1969	
3.1	Miguel <b>Haas</b> Sbr. *BR.25-SET-1910-†BR.	e	Maria Jovenil? Ramos *BR.	
3.2	Ana Maria Haas	e	Frederico <b>Prick</b>	
3.3	Messias <b>Haas</b>	e	Maria Vilma	
3.4	Durval <b>Haas</b>			
3.5	Cypriano <b>Haas</b> (Galvão) *BR. 1929-†BR.05-FEV-1980	e	Ivete Haas *BR.	258(4.4)
2.11	Miguel <b>Haas</b> (04-AGO-1917) *BR.01-AGO-1891-†BR.17-SET-1980	e	Rosalina Galvão *BR.01-MAR-1898-†BR.05-DEZ-1983	
3.1	Lucia Haas *BR.17-MAI-1921	e	Generozo <b>Ramos</b> *BR.15-NOV-1920	
3.2	Ana Margarida Haas *BR. 1923?	e	Germano <b>Prick</b> *BR. 1920? -†BR.01?NOV-1993	
3.3	Durvina Haas *BR. 1925?	e	Oscar Scheifer <b>Galvão</b>	550(5.2)
3.4	Luciano <b>Haas</b> *BR. 1927?	e	Terezinha Gusso *BR.	
3.5	Leonora Haas *BR.30-JUL-1930	e	Alfredo <b>Scheifer</b> *BR.15-SET-1912	551(4.9)
3.6	Josefa Haas	e	Lauro Scheifer <b>Galvão</b>	550(5.5)
3.7	Ercília Haas	e	Valdemar <b>Jaimes</b>	

#### FAMÍLIA DE (Faxinalzinho)

1.1	KASPAR <b>HAAS</b> *R. 1810? -†R? 1875?	e	MARIA ELISABETHA ? *R. 1810? -†R? 1875?	
2.1	Maria Elisabetha Haas (1879) *R.02-FEV-1858-†BR.07-JUN-1936	e	1° Heinrich <b>Mayer</b> *R. 1858 -†BR.01-JUN-1889	428(2.1)
2.1	Maria Elisabetha Haas (06-NOV-1894) *R.02-FEV-1858-†BR.07-JUN-1936	e	2° (Johann) Christian <b>Ott</b> *R.12-FEV-1847-†BR.	448(2.1)

#### FAMÍLIA DE (P. Grossa) Católicos

1.1	WILHELM <b>HAFIG</b> *R. 1852?	e	MARIA ANNA SCHRÖDER *R. 1855?	
2.1	Maria Hafig (PG. 20-JUN-1924) *R. 1877 - †BR.	e	Michael <b>Mildenberger</b> *Preuss-R. 1872 -†BR.01-OUT-1945	432(2.1)

Sem descendência.

#### FAMÍLIA DE (Ponta Grossa) Católicos

1.1	ADAM <b>HAGG</b> *R. 1865?	e	? ?	
2.1	“ um “ <b>Hagg</b> *R. 1890? - † (foi para o Rio Grande do Sul ou Argentina?)			
2.2	Joseph <b>Hagg</b> *R.09-FEV-1897-†BR.24-SET-1966	e	Pauline Mildenberger *R.07-SET-1902-†BR.21-SET-1954	431(3.2)
4.1	Alice Hagg *BR. 1921?	e	1° Pedro <b>Müller</b>	
4.1	Alice Hagg	e	2° Carlito <b>Militz</b> #	
4.2	Jorge <b>Hagg</b> (PG.20-NOV-1943) *BR.02-SET-1923-†BR.	e	Helena Garczareki *BR.20-JAN-1927-†BR.	
4.3	Anna Hagg *BR.15-ABR-1925	e	Rodolfo <b>Militz</b> # *BR.03-SET-1916	
4.4	Pedro <b>Hagg</b> (PR.19-FEV-1949) *BR.22-ABR-1929	e	Anna Endler *BR.30-JUL-1931	
Ela era filha de: Richard <b>Endler</b> *A. 1900		e	M <sup>a</sup> . Jacoba Pottmann *Hol. 1902	



4.5	José <b>Hagg</b> Filho *BR.03-OUT-1931	e	Maria Elizabeth Tammenheim *BR.12-ABR-1936-†BR.01-JAN-1999
4.6	Catarina Hagg *BR.20-ABR-1934	e	Conrado <b>Pottmann</b> *BR.06-JUN-1931
4.7	João <b>Hagg</b> *BR. 1936	e	Luiza Fogiatto *BR.
4.8	Maria Hagg *BR. 1838	e	Sebastião <b>Garcia</b>
2.3	“ uma “ Hagg *R.09-FEV-1897-†R. 1915? -		solteira

FAMÍLIA DE (Alemanha-Rússia-Mariental/Lapa-Brasil)

1.1	ZACHARIUS <b>HAMMERSCHMIDT</b> *Roedem/Rhineland-Palatinate-A. 1718 †Luzern-Samara-R.entre 1768/1771	e	1ª ANNA HAMMERSCHMIDT *Roedem/Rhineland-Palatinate-A. 1728 †Luzern-Samara-R.antes de 1766
2.1	Anna Hammerschmidt (W. 1773) *Roedem/Rhineland-Palatinate-A. 1746 - †Viagem -	-	entre 03-JUL-1767 e 1768
2.2	Johann Anton <b>Hammerschmidt</b> (após AGO-1767)e *Roedem/Rhineland-Palatinate-A. 1752 †Zug-Samara-R.entre 1831 Ela era filha de: Andreas Knöll e Katharina	e	1ª Maria Eva Knöll *Velburg-Bavaria-A. 1751-†R. †R.
2.2	Johann Anton <b>Hammerschmidt</b> (antes de 1811)e *Roedem/Rhineland-Palatinate-A. 1752 †Zug-Samara-R.entre 1831	e	2ª Elizabetha Kern *Velburg-Bavaria-A. 1774-†R. †R.
2.3	Johann Reinhardt <b>Hammerschmidt</b> (W. 1773)e *Roedem/Rhineland-Palatinate-A. 1748/52 †Zug-Samara-R.	e	1ª ? ? *A. 1854?-†R. entre 1783/1794 †Wittmann-Samara-R.antes de 1794
3.1	Anton <b>Hammerschmidt</b> *Wittmann-Samara-R. 1774		
3.2	Margretha Hammerschmidt *Wittmann-Samara-R. 1777		
3.3	Andreas <b>Hammerschmidt</b> *Wittmann-Samara-R. 1781		
3.4	Johann Georg <b>Hammerschmidt</b> (W. 1773) e *Wittmann-Samara-R. 1783	e	1ª ? ?
4.1	Johannes <b>Hammerschmidt</b> *Wittmann-Samara-R. 1809 -†R.	e	Anna Maria ? *Wittmann?-Samara-R. 1808 -†R.
5.1	Anna Elisabetha Hammerschmidt *Wittmann-Samara-R. 1840 -†R.		
5.2	Johann Jakob <b>Hammerschmidt</b> *Wittmann-Samara-R.12-MAI-1843 -†R.		
5.3	Johannes <b>Hammerschmidt</b> *Wittmann-Samara-R. 1845 -†R.		
5.4	Christina Hammerschmidt *Wittmann-Samara-R. 1848 -†R.		

FAMÍLIA DE (Mariental/Lapa-Paraná-Brasil)

5.5	(Johann) Georg <b>Hammerschmidt</b> *Wittmann-Samara-R. 1855 - †BR. †Lapa-Paraná-BR. 1927/28	e	Anna Margretha Müller *Beauregard-Samara-R. 1855 † Lapa-Paraná-BR. 1919?	436(2.2)
Casaram-se em Wittmann ou Solothurn-Saratov-Rússia no ano de 1877. Embarcou no navio Santos, sob o comando do Capitão Heidorn, com destino ao porto de Paranaguá-Paraná-Brasil em 19 de fevereiro de 1878. Proveniente de Solothurn. Conforme lista de passageiros do Porto de Hanburg-Alemanha.				
6.1	Henrique <b>Hammerschmidt</b> *BR.05-JUN-1879-†BR. (4º bat. na Lapa)	e	Dorotheya Hornung *BR.16-AGO-1883-†BR.	322(6.1)
7.1	Eva Hammerschmidt *BR.29-JUN-1902-†BR.			
7.2	João <b>Hammerschmidt</b> Sbr. (1929) *BR.16-JUN-1905-†BR.08-FEV-1953	e	Agueda Hornung *BR.11-JAN-1906-†BR.25-AGO-1980	323(7.1)
8.1	Hilário <b>Hammerschmidt</b> *BR.21-MAI-1930-†BR.28-MAR-2008	e	Margarida Müller *BR.	435(? )
8.2	Ivo <b>Hammerschmidt</b> *BR.28-MAR-1932-†BR.06-OUT-1994	e	Romilda Hornung *BR.21-OUT-1936	F. 323(7.6)
8.3	Iracema Hammerschmidt *BR.23-NOV-1936-†BR.04-MAI-1999	e	Lauro <b>Rodrigues</b> *BR. 1932? -†BR.antes de 1999	
8.4	Claudio <b>Hammerschmidt</b> *BR.23-OUT-1938	e	Ana Maria Opolz *BR. 1940?	444(3.1)
8.5	Gabriel <b>Hammerschmidt</b> *BR.24-SET-1941			
7.3	Jorge <b>Hammerschmidt</b> (Lapa 08-FEV-1929)e *BR.12-AGO-1907-†BR.	e	Paulina Leinecker *BR.02-JUN-1910-†BR.	406(4.2)

7.4	Miguel <b>Hammerschmidt</b> (Lapa 22-FEV-1935)e *BR.18-SET-1909-†BR. 1980		Francisca Weill *BR.04-OUT-1916-†BR.	757(3.9)
8.1	Arcelino <b>Hammerschmidt</b> *BR.04-DEZ-1935	e	Teresinha Tessari *BR.	
8.2	Bernardino <b>Hammerschmidt</b> (05-JUL-1969)e *BR.22-JUN-1937		Hilda Hornung *BR.26-DEZ-1941	F.322(6.9)
8.3	Leonora Hammerschmidt *BR.02-NOV-1939	e	Nelson <b>Teter</b> *BR.07-MAR-1940-†BR.20-ABR-1995	
8.4	Maria Zenira Hammerschmidt (18-JUL-1970)e *BR.28-AGO-1941		Rafael <b>Köhler</b> *BR.24-ABR-1941	
8.5	Eulália Hammerschmidt (06-SET-1969) *BR.18-NOV-1943	e	Dorneles Claudio Xavier *BR.24-FEV-1942	
8.6	Reinaldo <b>Hammerschmidt</b> *BR.14-AGO-1946	e	Clara Hornung *BR.26-OUT-1946	324(7.10)
8.7	Mercedes Hammerschmidt *BR.10-MAI-1949			
8.8	Mônica Hammerschmidt (12-JUL-1980) *BR.15-DEZ-1952	e	Darci <b>Xavier</b> *BR.15-JUN-1948	
7.5	Sofia Hammerschmidt *BR. 1911?			
7.6	Adão <b>Hammerschmidt</b> *BR. 1913?			
7.7	José Hammerschmidt (Lapa 03-FEV-1933)e *BR.15-MAR-1915-†BR.		Genoveva Strugala *BR.16-DEZ-1913-†BR.	
7.8	Cecília Hammerschmidt (Lapa 18-AGO-1938)e *BR.15-MAR-1915-†BR.		Henrique <b>Mildenberger</b> *BR.15-MAR-1912-†BR.	433(4.6)
7.9	Maria Hammerschmidt (Lapa 23-FEV-1939)e *BR.15-NOV-1918-†BR.27-ABR-1979		João <b>Bach</b> *BR.12-OUT-1912-†BR.	98(4.4)
7.10	Maria Eva Hammerschmidt *BR.17-NOV-1920			
7.11	Mariana Hammerschmidt *BR. 1923?			
7.12	Conrado <b>Hammerschmidt</b> *BR. 1925?	e	? ?	
8.1	Benedito <b>Hammerschmidt</b> *BR.			
7.13	Henrique <b>Hammer</b> . F°. (Lapa 12-JUL-1948 e *BR.14-MAI-1927-†BR.		Eulália Gregoski *BR.20-DEZ-1927-†BR.	
8.1	Walfrido <b>Hammerschmidt</b> *BR.1964? - †BR.14-JUL-1967 (mãe constava Anna)?			
6.2	Alexandre <b>Hammerschmidt</b> (18-NOV-1902)e *BR.28-JUL-1880-†BR.19-AGO-1941		Anna Maria Peter *BR.13-JUL-1885-†BR.12-DEZ-1943	454(4.4)
7.1	Henrique <b>Hammer</b> . Sbr. (Lapa 24-ABR-1926)e *BR.19-MAR-1904-†BR.25-AGO-1959 Ela era filha de: Stefan Schuster e Veronika Binder		Maria Schuster *BR.23-FEV-1906-†BR.27-MAR-1988	
8.1	Dionísio <b>Hammerschmidt</b> *BR.26-NOV-1926-†BR.17-DEZ-1977	e	Francisca ? *BR.26-FEV-1926-†BR.14-JUN-1990	
8.2	Oswaldo <b>Hammerschmidt</b> (Lapa 28-AGO-1947)e *BR.23-NOV-1927-†BR.23-JUL-1958		Eva Gureluk Hornung *BR.18-JUL-1931-†BR.	324(7.2)
8.3	Ovídio <b>Hammerschmidt</b> *BR.13-DEZ-1928-†BR.17-FEV-1980	e	Tereza Gaier Hammerschmidt *BR.	
8.4	Otília Hammerschmidt (Lapa 05-NOV-1948)e *BR.26-FEV-1931-†BR.26-JUN-2005		Denísio <b>Hammerschmidt</b> *BR.25-NOV-1926-†BR.17-DEZ-1977	265(7.10)
8.5	Narciso <b>Hammerschmidt</b> *BR.20-MAI-1932-†BR.15-AGO-1976	e	Adelaide Dorinha Hornung	
8.6	Rodolfo <b>Hammerschmidt</b> *BR.11-JUN-1934-†BR.24-FEV-1962	e	Eloína Hornung	
8.7	Santa Hammerschmidt *BR.01-DEZ-1935-†BR.04-JUL-2000	e	Eduardo <b>Biliky</b>	
8.8	Irma Hammerschmidt *BR.01-JAN-1938-†BR.01-AGO-2001			
8.9	Ofélia Terezinha Hammerschmidt *BR.29-OUT-1940	e	Rodolfo (Celso) <b>Hammerschmidt</b> *BR.26-MAI-1932	265(7.13)
8.10	Anna Hammerschmidt *BR. 1940?			
8.11	Flávio <b>Hammerschmidt</b> *BR. 1942? - †BR.	e	Guiomar Hammerschmidt	
8.12	Irene Hammerschmidt (18-MAI-1974) *BR.01-MAR-1947-†BR.18-OUT-2006	e	Darcy <b>Pedro</b> *BR.11-SET-1946	F. 454(5.4)
7.2	João <b>Hammerschmidt</b> (Lapa 08-FEV-1929)e *BR.26-JUL-1905-†BR.		Cecília Weill *BR.15-MAR-1909-†BR.	757(3.4)

8.1	Alceu <b>Hammerschmidt</b> *BR. 1929?		
8.2	Waldomiro <b>Hammerschmidt</b> *BR.09-JAN-1931-†BR.26-JUL-1998		
8.3	Benjamin <b>Hammerschmidt</b> *BR.20-FEV-1934-†BR.07-AGO-2003	e	Siglinda Selma Kurt *BR.
8.4	Alice Hammerschmidt *BR.11-FEV-1936		
8.5	Nair Hammerschmidt *BR. 1937?		
8.6	Carmem Hammerschmidt *BR. 1939?		
8.7	Milton <b>Hammerschmidt</b> *BR.04-FEV-1941-†BR.13-OUT-2009	e	Odete Wille
8.8	Rainilde Hammerschmidt *BR.23-FEV-1946		
7.3	Martin Pedro <b>Hammer</b> . (Lapa 22-JAN-1932)e *BR.24-AGO-1906-†BR.15-JUL-1988		Anna Pedro *BR.08-MAR-1910-†BR.27-NOV-1985 454(5.1)
8.1	Mônica Hammerschmidt *BR. 1929?	e	Narciso <b>Hornung</b>
8.2	Eduardo Pedro <b>Hammerschmidt</b> *BR.18-ABR-1931	e	Verônica Hornung
8.3	Ewaldo <b>Hammerschmidt</b> *BR.19-DEZ-1932	e	Alzira Köhler *BR.24-NOV-1934-†BR.06-FEV-2008
8.4	Wendelin <b>Hammerschmidt</b> (03-MAI-1958)e *BR.08-OUT-1934		Zélia Teider *BR.16-MAR-1938-†BR.08-MAR-1991
8.5	Emília Hammerschmidt *BR. 1936?		
8.6	Amélia Hammerschmidt (15-FEV-1969) *BR.14-SET-1938	e	Mario Köhler <b>Bzunek</b> *BR.12-SET-1942-†BR. F. 382(3.4)
8.7	Zélia Hammerschmidt (20-JUL-1968) *BR.22-JUL-1943	e	Arlindo <b>Hornung</b> *BR.26-SET-1937 F. 322(6.9)
8.8	Sérgio <b>Hammerschmidt</b> *BR.22-JUL-1943	e	Verônica Hoffmann *BR.
8.9	Glenice Hammerschmidt *BR.12-DEZ-1946		
8.10	Iniberto <b>Hammerschmidt</b> *BR.17-SET-1949	e	Inês Vidolin *BR.06-ABR-1954
8.11	Odenir <b>Hammerschmidt</b> *BR.25-MAR-1952-†BR.20-MAI-1998	e	Mariza ?
8.12	Elvira Hammerschmidt *BR. 1953/54?-†BR.10-MAR-2015	e	Ovídio <b>Hoffmann</b>
8.13	Arildo José <b>Hammerschmidt</b> *BR.05-JAN-1955	e	Maria Ivani Hammerschmidt
8.14	Renato <b>Hammerschmidt</b> *BR.23-NOV-1957		
7.4	André <b>Hammerschmidt</b> (Lapa 27-MAR-1931)e *BR.07-AGO-1908-†BR.25-MAR-1966		Maria Müller *BR.17-FEV-1910-†BR. 435(4.1)
8.1	Euzébio <b>Hammerschmidt</b> *BR.17-JAN-1932-†BR.		
8.2	Nelson <b>Hammerschmidt</b> *BR.07-FEV-1937-†BR.		
8.3	Aracir <b>Hammerschmidt</b> *BR.20-JUL-1939-†BR.23-JAN-2007		
8.4	Glaci Hammerschmidt *BR.30-NOV-1941	e	Odil de Oliveira <b>Carvalho</b> *BR.04-OUT-1936
8.5	Arthur <b>Hammerschmidt</b> *BR. 1943? -†BR.		
8.6	Eliseu <b>Hammerschmidt</b> *BR. 1945-†BR.		
8.7	Emília Hammerschmidt *BR.25-ABR-1948	e	Florival Antonio <b>Pavan</b> *BR.10-DEZ-1941
7.5	Magdalena Hammerschmidt *BR.19-DEZ-1909-†BR.13-MAI-1992	e	Felipe <b>Bach</b> *BR.09-AGO-1906-†BR.20-AGO-1962 98(4.1)
7.6	Alberto <b>Hammerschmidt</b> *BR.15-SET-1913-†BR.19-JUL-1969	e	Verônica Wolski *BR.28-OUT-1915-†BR.28-ABR-1998
8.1	Flory Mônica Hammerschmidt *BR.28-FEV-1938	e	Marcos Riceto <b>Baggio</b> *BR.01-FEV-1931
8.2	Lídio <b>Hammerschmidt</b> *BR.13-JUN-1940	e	Terezinha Miranda da Silva *BR.04-JUL-1940
8.3	Nilce Hammerschmidt *BR.27-OUT-1942	e	Luís Carlos <b>Cunha</b>
8.4	Geny Terezinha Hammerschmidt *BR.06-AGO-1943	e	Sebastião <b>Tomasoni</b> *BR.12-JUL-1939
8.5	Rosi Maria Hammerschmidt *BR.10-DEZ-1944	e	Douglas Acácio <b>Benetolo</b> *BR.09-ABR-1936-†BR.
8.6	Levi José <b>Hammerschmidt</b> *BR.26-NOV-1946	e	Araci do Rocio Chiumeto *BR.25-JAN-1954

8.7	Soeli Maria Hammerschmidt *BR.24-AGO-1948	e	Luiz Stacho <b>Kaiduk</b> *BR.28-MAI-1949	
8.8	Marly Bernadete Hammerschmidt *BR.09-ABR-1950	e	José Augusto Teixeira de Freitas <b>Pichet</b> *BR.09-MAR-1954	
8.9	Ruy Alberto <b>Hammerschmidt</b> (27-SET-1975)e *BR.30-DEZ-1952	e	Dora Gonzaga Corrêa *BR.06-JUN-1947	
9.1	Rodrigo <b>Hamerschmidt</b>			
9.2	Rafael <b>Hamerschmidt</b> (Ctba.11-ABR-1977)e *BR.11-ABR-1977		Isabela Maria da Costa *BR.21-SET-1974	
8.10	Nely Aparecida Hammerschmidt *BR.30-MAI-1955	e	João Batista <b>Gonçalves</b> *BR.24-JUN-1948	
8.11	Rosemary Hammerschmidt *BR.15-AGO-1956	e	Celso <b>Assunção</b> *BR.	
7.7	Ana Maria Hammerschmidt	e	Euzébio ?	
8.1	Darci		<b>8.2</b> Milton	
8.3	Nivaldo		<b>8.4</b> Zenaida	
8.5	Mirtes		<b>8.6</b> Cleusa	
7.8	Bárbara Hammerschmidt *BR.03-NOV-1920-†BR.09-SET-2006	e	Adolfo <b>Xavier da Sila</b>	
8.1	Vanilde Xavier da Silva		<b>8.2</b> Nerci Xavier da Silva	
8.3	Neli Maria Xavier da Silva		<b>8.4</b> Rosi Xavier da Silva	
8.5	Reinaldo <b>Xavier da Silva</b>		<b>8.6</b> Renato <b>Xavier da Silva</b>	
8.7	Alexandre <b>Xavier da Silva</b>		<b>8.8</b> Janete Xavier da Silva	
8.9	Célia Xavier da Silva		<b>8.10</b> Marize Xavier da Silva	
8.11	Adir <b>Xavier da Silva</b>		<b>8.12</b> Renê <b>Xavier da Silva</b>	
8.13	Marli Xavier da Silva			
6.3	João Pedro <b>Hammerschmidt</b> (16-ABR-1907)e *BR.04-OUT-1883-†BR.24-ABR-1930		Agatha Kreiveling *BR. 1890 - †BR.23-OUT-1954	386(3.4)
7.1	Bernardo <b>Hammerschmidt</b> *BR.20-AGO-1908-†BR.26-JUL-1932	-	solteiro	
7.2	Helena Hammerschmidt (Lapa 06-OUT-1939)e *BR.27-JUN-1913-†BR.		Zacharias <b>Mildenberger</b> *BR.03-JAN-1908-†BR.	433(4.7)
7.3	Antonio <b>Hammerschmidt</b> (Lapa 02-MAI-1942)e *BR.10-DEZ-1914-†BR.		Olivina de Paula Rocha *BR.05-FEV-1915-†BR.31-DEZ-1967	
7.4	Anna Maria Hammer. (Lapa 09-SET-1937) e *BR.20-MAR-1916-†BR.	e	Miguel <b>Teider</b> *BR.05-MAI-1911-†BR.07-MAR-1982	682(3.2)
7.5	André <b>Hammerschmidt</b> Sbr. *BR. 1917 -†BR. 1975	e	Teresa Müller *BR.09-NOV-1919-†BR.25-MAR-1958	435(4.3)
8.1	Acyr <b>Hammerschmidt</b> *BR.05-JUN-1941-†BR.20-JAN-1996	e	Erta Hammerschmidt	260( ? )
8.2	Aquiles <b>Hammerschmidt</b> *BR.01-DEZ-1943-†BR.19-ABR-2011	e	Neuza Maria Francisca da Fonseca	
8.3	Áurea Hammerschmidt *BR.07-FEV-1946-†BR.	e	? ?	
7.6	Aloysio <b>Hammerschmidt</b> (Lapa 08-ABR-1943)e *BR.01-AGO-1918-†BR.		Maria Stecklein *BR.19-DEZ-1919-†BR.	679(5.4)
7.7	Augusto <b>Hammer.</b> (Lapa 18-MAR-19490 e *BR.03-ABR-1922-†BR.16-OUT-1977	e	Lidia Geyer *BR.03-AGO-1924	237(4.2)
8.1	Camilo <b>Hammerschmidt</b> *BR.18-JUL-1950			
8.2	Reinildes Hammerschmidt *BR.22-MAR-1952	e	Amauri <b>Silva</b> *BR.	
8.3	Gabriel <b>Hammerschmidt</b> *BR.27-FEV-1954	e	Odete Biehl	
8.4	Severino <b>Hammerschmidt</b> (12-DEZ-1983) e *BR.23-OUT-1956	e	Pertília Horning *BR.04-SET-1962-†BR.14-JUL-2010	
8.5	Gregório <b>Hammerschmidt</b> *BR.09-MAR-1958	e	Eulalia Maria Oliviecki *BR.21-AGO-1963	
8.6	Bianor <b>Hammerschmidt</b> (24-ABR-1982) e *BR.19-JUL-1959	e	Zenaide Zeve *BR.28-AGO-1962	
8.7	Marta Hammerschmidt (14-NOV-1981) e *BR.19-JAN-1962	e	Oswaldo <b>Müller</b> *BR.04-SET-1953	
8.8	Irene Hammerschmidt *BR.15-MAR-1963	e	? <b>Greca</b>	



8.9	Maria Bernadete H. (29-DEZ-2001) *BR.30-NOV-1964	e	Arlilton Ramos <b>Teixeira</b> *BR.04-MAR-1976	
8.10	Aluizio <b>Hammerschmidt</b> (06-JUL-2000) *BR.18-OUT-1965	e	Marta Bzunek *BR.31-JUL-1969	
8.11	Marina Hammerschmidt (13-MAI-1989) *BR.23-ABR-1968	e	Paulo <b>Trentin</b> *BR.04-DEZ-1965	
8.12	José Augusto <b>Hammerschmidt</b> (29-DEZ-2001) *BR.09-JUL-1969	e	Diva Hornüing Wolf *BR.15-NOV-1972	
7.8	Silvestre <b>Hammerschmidt</b> *BR.07-AGO-1924	e	Christina Adão *BR.	
8.1	Hermes <b>Hammerschmidt</b> (25-JAN-1984) *BR.18-AGO-1953	e	Rosicler Teter Hammerschmidt *BR.04-AGO-1954 Hern. Otil	
8.2	Dionilda Hammerschmidt *BR.16-JAN-1955			
8.3	Heládio <b>Hammerschmidt</b> *BR.10-MAI-1956			
8.4	Lúcio <b>Hammerschmidt</b> *BR.14-FEV-1958			
8.5	Rosa Hammerschmidt (17-MAI-1980) *BR.18-JUN-1960	e	Otávio <b>Wosniaki</b> *BR.29-OUT-1952	
8.6	Soeli Maria Hammerschmidt (02-JUL-1983) *BR.05-JUL-1963	e	Pedro <b>Chimborski</b> *BR.15-JUN-1960	
8.7	Manoel <b>Hammerschmidt</b> *BR.08-ABR-1965-†BR.22-OUT-2002			
8.8	Clara Hammerschmidt (17-FEV-1990) *BR.20-ABR-1968	e	Gilmar Antonio <b>da Silva</b> *BR.	
8.9	Silvia Hammerschmidt *BR.07-AGO-1969			
8.10	Luci Hammerschmidt *BR.15-FEV-1971			
8.11	Romilde Hammerschmidt *BR.06-ABR-1976			
7.9	Laura Hammerschmidt (Lapa 09-JUL-1948) *BR.29-JAN-1927	e	Antonio <b>Xavier</b> *BR.26-JUN-1920-†BR.	
6.4	André <b>Hammerschmidt</b> (26-JAN-19091) *BR.23-AGO-1885-†BR.	e	Catarina Hornung *BR.11-OUT-1889-†BR.	322(6.7)
7.1	Felipe <b>Hammerschmidt</b> (Lapa 09-JUN-1939) *BR.25-MAI-1910-†BR.27-SET-1990	e	Angélica Zeve *BR.09-NOV-1912-†BR.15-NOV-1979	
8.1	Albino Z. <b>Hammerschmidt</b> *BR.26-JUN-1937-†BR.15-JUN-1989	e	Maria Catarina ?	
8.2	Anna Hammerschmidt (06-JUN-2009) *BR.01-JAN-1952	e	Valdomiro Machado *BR.17-JAN-1947	
8.3	Elvina Hammerschmidt *BR.13-JUN-1954			
8.4	Adão <b>Hammerschmidt</b> *BR.28-JUN-1956			
7.2	Alexandre <b>Hammer</b> . Sbr. (Lapa 18-JUN-1936) *BR.16-OUT-1911-†BR.	e	Clara Köhler *BR.17-SET-1918-†BR.02-OUT-2004	382(3.7)
8.1	Jacinta Hammerschmidt (02-FEV-1957) *BR.20-SET-1937-†BR.23-DEZ-2006	e	Alfredo Teider <b>Hornüing</b> *BR.03-SET-1930	322(7.3)
8.2	Nair Hammerschmidt *BR. 1940			
8.3	Canizio <b>Hammerschmidt</b> *BR.03-JUN-1942-†BR.28-JUL-2004	e	Bonifácia Julia Pacheco *BR.09-JUN-1940	
8.4	Humberto <b>Hammerschmidt</b> *BR.21-AGO-1944			
7.3	Cristina Hammerschmidt (Lapa 03-NOV-1939) *BR.27-FEV-1913-†BR.	e	Martim <b>Pedro</b> *BR.22-OUT-1912-†BR.	454(5.3)
7.4	Clara Hammerschmidt (Lapa 26-ABR-1940) *BR.28-ABR-1915-†BR.	e	Alfredo <b>Hornung</b> *BR.22-JUN-1914-†BR.	324(7.5)
7.5	Athanazio <b>Hammerschmidt</b> (Lapa 30-SET-1944) *BR.08-JUL-1916-†BR.	e	Ana Augusta Maciel *BR.14-JUL-1922-†BR.	
8.1	Elomar <b>Hammerschmidt</b> *BR.30-NOV-1945-†BR.28-AGO-2004	e	1ª Maria Horning *BR.	320( ? )
8.1	Elomar <b>Hammerschmidt</b> *BR.30-NOV-1945-†BR.28-AGO-2004	e	2ª Alcinira de Fátima ? *BR.	
8.2	Edemar <b>Hammerschmidt</b> (09-OUT-1971) *BR.19-JUL-1947	e	Cecília Staviski Hanc *BR.03-ABR-1953	
8.3	Eluir Maria Hammerschmidt (17-MAI-1975) *BR.26-mai-1954	e	Jair Rodrigues <b>dos Santos</b> *BR.29-SET-1956	
7.6	Amélia Hammerschmidt (Pal.09-JAN-1942) *BR.10-AGO-1918-†BR.	e	Wenceslau <b>Mayer</b> *BR.24-MAI-1915-†BR.	423(4.1)
7.7	Verônica Hammerschmidt *BR.02-DEZ-1920	e	? ?	

7.8	Maria da Glória Hammer. (Lapa 02-JUL-1948)e *BR.04-NOV-1922-†BR.	Otto Schmidt *BR.11-JUN-1922-†BR.	
7.9	Simão <b>Hammerschmidt</b> (Lapa 05-OUT-1950)e *BR.05-AGO-1924-†BR.19-ABR-2003	Francisca Welski *BR.	
8.1	Irene Hammerschmidt *BR.23-AGO-1954		
8.2	Claudete Hammerschmidt *BR.13-ABR-1958		
8.3	Ademar <b>Hammerschmidt</b> (28-JUN-1986) e *BR.09-SET-1959	Maria Joana Pinto *BR.23-MAR-1968	
8.4	João <b>Hammerschmidt</b> *BR.08-OUT-1967		
8.5	Sérgio <b>Hammerschmidt</b> (13-JUN-1992) e *BR.10-SET-1969	Gisele Aparecida Ribas *BR.	
7.7	Rodolfo Celso <b>Hammerschmidt</b> e *BR.26-MAI-1932	Ofélia Terezinha Hammerschmidt *BR.29-OUT-1940	261(8.9)
8.1	José Jânio <b>Hammerschmidt</b> e *BR.05-FEV-1961	Hilda Klaumann	
8.2	Maria de Fátima Hammerschmidt e *BR.02-SET-1962	Marcos <b>Knousseisen</b> ?	
8.3	Mafalda do Rocio Hammerschmidt e *BR.23-ABR-1964	Almir <b>Bedin</b>	
8.4	Luiz Henrique Hammerschmidt *BR. 1965 -†BR.13-AGO-1968		
8.5	Zozimo <b>Hammerschmidt</b> e *BR.23-NOV-1967	Josane Hammerschmidt	
7.8	Flavio <b>Hammerschmidt</b>		
7.9	Clara Hammerschmidt		
7.10	Dionísio <b>Hammer.</b> (Lapa 05-NOV-1948) e *BR.25-NOV-1926-†BR.17-DEZ-1977	Otília Hammerschmidt *BR.26-FEV-1931-†BR.26-JUN-2005	261(8.4)
7.11	Maria Hammerschmidt		
6.5	Pedro <b>Hammerschmidt</b> (Lapa 07-OUT-1916)e *Poa.-RS-BR.01-JAN-1887-†BR.	Margarida Hornung *BR.01-JAN-1893-†BR.	322(6.6)
7.1	Paulo <b>Hammerschmidt</b> (Lapa 15-JUL-1943)e *BR.08-AGO-1917-†BR.	Otilia Biehl *BR.30-OUT-1920-†BR.	140(5.2)
8.1	Enésio <b>Hammerschmidt</b> *BR.		
8.2	Florinda Hammerschmidt *BR.17-DEZ-1942		
8.3	Maria José Hammerschmidt *BR.		
7.2	Cecilia Hammerschmidt (Lapa 01-OUT-1942)e *BR.24-DEZ-1919-†BR.	Frederico <b>Hornung</b> *BR.23-JAN-1915-†BR.	324(7.6)
7.3	Estephano <b>Hammerschmidt</b> e *BR.25-JAN-1925-†BR.11-SET-2005	Clara Bill *BR.12-AGO-1929-†BR.19-OUT-1980	140(5.4)
8.1	Nelson <b>Hammerschmidt</b> e *BR.04-MAR-1950	Jussara Tais Bara Araújo *BR.25-JUL-1952	
8.2	Reinaldo <b>Hammerschmidt</b> e *BR.02-ABR-1951	Odete Torres *BR.	
8.3	Arlindo <b>Hammerschmidt</b> e *BR.01-JUN-1952-†BR.25-ABR-2003	Benedita de Souza *BR.	
8.4	Osmar <b>Hammerschmidt</b> *BR.27-JUL-1954		
8.5	Maria Nair Hammerschmidt e *BR.25-SET-1956	Hamilton Sebastião Monteiro <b>de Paula</b>	
8.6	Sérgio <b>Hammerschmidt</b> (25-MAI-1990) e *BR.07-NOV-1958	Maria Salete Poles *BR.12-AGO-1962	
8.7	Marly Terezinha Hammerschmidt *BR.27-DEZ-1961		
8.8	Janete Hammerschmidt *BR.30-JUL-1964		
6.6	José <b>Hammerschmidt</b> (Lapa 05-JUL-1913) e *Poa.-RS-BR.15-SET-1889-†BR. 28-JAN-1960	Mariana Hornung *BR.10-JUL-1896-†BR.31-AGO-1983	324(6.5)
7.1	Paulino <b>Hammerschmidt</b> (Lapa 26-FEV-1949)e *BR.28-JUN-1919-†BR.27-JUL-1998	1ª Nair Ferreira Kuss *BR.02-ABR-1931-†BR.03-DEZ-1994	
8.1	Célia Hammerschmidt *BR. 1950		
8.2	Paulo Célio K <b>Hammerschmidt</b> e *BR.08-JUN-1951-†BR.14-JUN-2011	? Santos *BR.	
8.3	Marcos <b>Hammerschmidt</b> *BR.26-FEV-1967		
8.4	Marcelo <b>Hammerschmidt</b> *BR.31-JUL-1968		
8.5	Patrícia Hammerschmidt *BR.22-ABR-1975		
8.6	Luciane Hammerschmidt *BR. 1976		

7.1	Paulino <b>Hammerschmidt</b> (Lapa 02-JUN-1980)e *BR.28-JUN-1919-†BR.27-JUL-1998		2ª Nair Ferreira de Souza *BR.02-ABR-1931-†BR.03-DEZ-1994	
7.2	Cornélio <b>Hammerschmidt</b> *BR.14-MAR-1923-†BR.07-JUN-1911	e	Sidônia Braz *BR.	
8.1	Nereu <b>Hammerschmidt</b> *BR.		<b>8.2</b> Mauri <b>Hammerschmidt</b> *BR.01-AGO-1954	
8.3	Ana Maria Hammerschmidt *BR.22-NOV-1955		<b>8.4</b> Estela Hammerschmidt	
8.5	João <b>Hammerschmidt</b> *BR.06-DEZ-1961		<b>8.6</b> Augusto <b>Hammerschmidt</b>	
8.7	Cleonice Hammerschmidt		<b>8.8</b> Sônia Hammerschmidt	
8.9	Paulo Roberto <b>Hammerschmidt</b> *BR.06-MAR-1972		<b>8.10</b> Raquel Hammerschmidt	
7.3	Sibila Hammerschmidt *BR.05-JAN-1927-†BR.01-AGO-2001	e	Juvinário <b>Klostermann</b> # *BR.	
8.1	Maria Aparecida Klostermann *BR. 1948		<b>8.2</b> Milton <b>Klostermann</b> *BR. 1950	
8.3	Milson <b>Klostermann</b> *BR. 1952		<b>8.4</b> Maria Zélia Klostermann *BR. 1954	
8.5	Paulo <b>Klostermann</b> *BR. 1956		<b>8.6</b> Marlene Klostermann *BR. 1958	
8.7	Sonia Klostermann *BR. 1960		<b>8.8</b> Elizete Klostermann *BR. 1964	
8.9	Moacir <b>Klostermann</b> *BR.09-JUN-1967			
7.4	Antonio <b>Hammerschmidt</b> (Lapa 08-FEV-1945)e *BR.13-JUN-1917-†BR.15-SET-1969		Nair Klostermann # *BR.04-OUT-1924-†BR.	
Eles eram filhos de: Carlos Klostermann e Rosa Maurer (de Rio Negro)				
8.1	Rodolfo <b>Hammerschmidt</b> *BR.15-NOV-1947		<b>8.2</b> Filomena Nercy Hammerschmidt	
7.5	Adolfo <b>Hammerschmidt</b>			
7.6	Tereza Hammerschmidt (Lapa 31-MAI-1949)e *BR.05-SET-1928		Adolfo <b>Schultz</b> *SC.-BR.10-AGO-1929	
7.7	Carmem Hammerschmidt			
7.8	Luiza Hammerschmidt			
7.9	José Antonio <b>Hammerschmidt</b>			
7.10	Nair Hammerschmidt			
7.11	Paulo <b>Hammerschmidt</b>			
7.12	Miguel <b>Hammerschmidt</b> *BR. ? -†BR.21-OUT-1994	e	Alvinda Rauen *BR. ? -†BR.18-MAI-1994	
8.1	Wilson <b>Hammerschmidt</b> *BR.13-OUT-1952	e	Beatriz Puchivailo *BR.09-SET-1960	
8.2	Airton <b>Hammerschmidt</b> *BR.23-ABR-1956	e	Dulci Gutstein *BR.24-JAN-1958	
8.3	Vilma Hammerschmidt *BR.07-JUN-1957	e	Edson Luiz <b>Carneiro</b> *BR.18-MAI-1956	
8.4	Jucélia Maria Hammerschmidt *BR.23-OUT-1961	e	1º Gabriel <b>Wisnieski</b> *BR.	
8.4	Jucélia Maria Hammerschmidt *BR.23-OUT-1961	e	2º Eriberto <b>Weber</b> *BR.	
8.5	Jussara Maria Hammerschmidt	e	João Carlos <b>Amaro</b> Neto	
8.6	Adilson <b>Hammerschmidt</b>	e	Rosa Maria Anverze	
6.7	Francisco <b>Hammerschmidt</b> (01-JAN-1919)e *BR.22-JUL-1891/93-†BR.23-FEV-1963		Catarina Hornung *BR.20-SET-1889-†BR.17-AGO-1971	324(6.3)
7.1	Affonso <b>Hammerschmidt</b> (Lapa 21-JAN-1949)e *BR.23-DEZ-1919-†BR.15-FEV-1991		Zulmira Hornung *BR.19-SET-1928-†BR.06-DEZ-2003	F. 322(6.9)
8.1	José <b>Hammerschmidt</b> *BR. 1951			
8.2	Walfredo <b>Hammerschmidt</b> *BR.12-OUT-1952			
8.3	Flávio <b>Hammerschmidt</b> *BR. 1953			
8.4	Alvino <b>Hammerschmidt</b> (10-FEV-1979) e *BR.10-OUT-1954-†BR.18-ABR-2011	e	Walderez Hoffmann Stanula *BR.15-JAN-1962	
8.5	Dirce Hammerschmidt (06-SET-1980) *BR.03-OUT-1957	e	Pedro Sérgio <b>dos Santos Ribas</b> *BR.	
8.6	Arnaldo <b>Hammerschmidt</b> *BR.10-FEV-1962	e	Marilene Mendes *BR.	
8.7	Luís Carlos <b>Hammerschmidt</b> *BR.06-AGO-1964			
8.8	Francisco <b>Hammerschmidt</b> *BR. 1965			
8.9	Lucélia Hammerschmidt *BR. 1966			
7.2	Verônica Hammerschmidt *BR.02-NOV-1920-†BR.26-MAR-2002	e	Paulo <b>Maidl</b>	
8.1	Arildo <b>Maidl</b>	<b>8.2</b> Genoveva Maidl	<b>8.3</b> Ivete Maidl	

- |      |  |  |           |
|------|--|--|-----------|
| 7.3  | Amália Hammerschmidt (Lapa 09-JUL-1942)e<br>*BR.28-SET-1921-†BR.19-FEV-1997                                    | André <b>Bach</b><br>*BR.28-AGO-1916-†BR.10-NOV-1983                             | 98(4.6)   |
| 7.4  | Carlos <b>Hammerschmidt</b> e<br>*BR.31-OUT-1924-†BR.05-FEV-1998   | Anna Vaenga<br>*BR.06-MAI-1931   |           |
| 8.1  | Nelson V. <b>Hammerschmidt</b> (28-ABR-1987)e<br>*BR.29-DEZ-1950   | Soeli Aparecida Brachaqui<br>*BR.26-NOV-1958                                     |           |
| 8.2  | José V. <b>Hammerschmidt</b> *BR.06-DEZ-1951   |  |           |
| 8.3  | Zilda Hammerschmidt (06-JAN-1979) e<br>*BR.30-NOV-1955   | Dirceu <b>Strugala</b><br>*BR.30-OUT-1957  |           |
| 8.4  | Levino Francisco <b>Hammerschmidt</b> *BR.02-NOV-1959  |  |           |
| 8.5  | Renato V. <b>Hammerschmidt</b> *BR.04-OUT-1962   |  |           |
| 8.6  | Hélio <b>Hammerschmidt</b> *BR. 1965   |  |           |
| 7.5  | Silvia Hammerschmidt e<br>*BR.29-SET-1925-†BR.26-SET-1996  | Paulo <b>Hornung</b><br>*BR.14-JAN-1925-†BR.02-AGO-1986                          | 322(7.11) |
| 4.2  | Johann Adam <b>Hammerschmidt</b><br>*Wittmann-Samara-R. 1810 -†R.  | <b>4.3</b> Michael <b>Hammerschmidt</b><br>*Wittmann-Samara-R. 1814 -†R.         |           |
| 3.4  | Johann Georg <b>Hammerschmidt</b> (W. 1815) e<br>*Wittmann-Samara-R. 1783 -†R.                                 | 2ª Barbara ?<br>*R. 1794 -†R.  |           |
| 4.4  | Heinrich <b>Hammerschmidt</b><br>*W.-S.-R. 1816 -†R.   | <b>4.5</b> Johann Georg <b>Hammerschmidt</b><br>*W.-S.-R. 1820 -†R.antes de 1890 |           |
| 4.6  | Jacob <b>Hammerschmidt</b><br>*W.-S.-R. 1823 -†R.  | <b>4.7</b> Dorothea Hammerschmidt<br>*W.-S.-R. 1824 -†R.                         |           |
| 4.8  | Jacob <b>Hammerschmidt</b><br>*W.-S.-R. 1825 -†R.  | <b>4.9</b> Ursula Hammerschmidt<br>*W.-S.-R. 1827 -†R.                           |           |
| 4.10 | Anna Barbara Hammerschmidt *W.-S.-R. 1833 -†R.   |  |           |
| 2.3  | Johann Reinhardt <b>Hammerschmidt</b> (W. 1794?)e<br>*Roedem/Rhineland-Palatinate-A. 1748/52<br>†Zug-Samara-R. | 2ª Elisabetha Berlin<br>*Wittmann-Samara-R. 1771<br>†Wittmann-Samara-R.          |           |
| 3.5  | Jacob <b>Hammerschmidt</b> *W.-S.-R. 1795  | <b>3.6</b> Michael <b>Hammerschmidt</b> *W.-S.-R. 1799                           |           |
| 3.7  | Johannes <b>Hammerschmidt</b> *Wittmann-Samara-R. 1804   |  |           |
| 2.4  | Elizabeth Hammerschmidt *Roedem/Rhineland-Palatinate-A. 1755 -†  |  |           |

**OBS.:** Todas as informações acrescentadas à primeira edição, sobre esta família foram gentilmente cedidas por Rafael Hamerschmidt (263/9.2) e que também, muito colaborou na montagem do vídeo sobre os alemães da Rússia na América do Sul.

#### FAMÍLIA DE

- |     |   |  |
|-----|---|--|
| 1.1 | FRIEDERICH <b>HARDT</b> (Rosenhein 1862?) e<br>*Rosenhein-R. 1841 - †BR.antes de 1902 | ANNA KATHARINNA WAGNER<br>*R.06-JAN-1842-†BR.24-JAN-1935 |
|-----|---|--|
- Embarcou no navio Buenos Aires, sob o comando do Capitão Mahlmann, com destino ao porto de Paranaguá-Paraná Brasil em 19 de julho de 1878. Proveniente de Rosenhein. Conforme lista de passageiros do Porto de Hanburg-Alemanha. **Obs.:** na 1ª edição foi colocado o 2.1- Johann Christian abaixo, como sobrinho do Friederich, filho de uma irmã Anna –solteira c/descendência. Conforme a lista de passageiros conclui-se que ele era filho de solteira da esposa de Friederich, ou uma jovem viúva, talvez.

- |     |   |
|-----|---|
| 2.1 | Johann Christian <b>Hardt</b> (BR. 1889?)<br>*R.25-SET-1866-†BR.31-MAR-1942 |
|     | e   |
|     | Maria Katharina Henneberg <b>293(7.4)</b><br>*R.26-DEZ-1870-†BR.23-DEZ-1944 |

Foto na página seguinte, tirada em P. Grossa? no ano de 1909 e estão nela, da esquerda para a direita, além do casal, os filhos: **Em pé**, atrás: Anna Elizabeth - Amália - Maria Tereza e Cristhiano **Na frente:** Maria Matilde Maria Lydia(no colo) - Maria Cristina - Elza e Frederico.





3.1	Helena Hardt (25-JUL-1908) *BR.11-JUN-1891-†BR.	e	João <b>Clock</b> *BR.10-SET-1889-†BR.07-JUL-1956	179(3.7)
3.2	Amália Hardt *BR.12-JUL-1892-†BR.1892?-			
3.3	Maria Thereza Hardt (Pal.24-JUN-1911) *BR.10-FEV-1894-†BR.	e	Cristhiano <b>Bauer</b> Filho *BR.1884-†BR.	108(3.3)
3.4	Amália Hardt *BR. ? -DEZ-1894-†BR. 1920	e	Romoldo <b>Portella</b> *BR.	
3.5	Cristhiano <b>Hardt</b> (17-JUL-1920) *BR.07-SET-1895-†BR.30-MAR-1958	e	Francisca Köhler *BR.04-JUN-1898-†BR.12-MAI-1973	
4.1	Waldomiro <b>Harth</b> (PG.27-DEZ-1947) *BR.25-JAN-1923-†BR.	e	Mathilde Sielski *BR.13-MAI-1920-†BR.	
4.2	Nahyir Hardt (PG.18-JAN-1947) *BR.07-NOV-1928-†BR.	e	Ary <b>de Geus</b> *BR.10-DEZ-1926-†BR.	
4.3	Nadir Hardt (PG.18-JAN-1947) *BR.11-AGO-1930-†BR.22-JAN-2011	e	José <b>Just</b> *BR.19-MAR-1927.	347(4.6)
3.6	Anna Elizabeth Hardt *BR.16-NOV-1897-†BR. 1977			
3.7	Frederico <b>Hardt</b> *BR.07-ABR-1900-†BR.23-SET-1978	e	Marília Miranda *BR.	
3.8	Maria Matilde Hardt *BR.28-ABR-1901-†BR.	e	Pedro <b>Valles</b> *BR.	
3.9	Maria Cristina Hardt *BR.11-MAR-1904-†BR.	e	João Cristhiano <b>Hartmann</b> *BR.20-JAN-1889-†BR.	274(6.3)
3.10	Elza Hardt *BR.13-SET-1906-†BR.	e	Domingos <b>Alves</b> *BR.	
3.11	Maria Lydia Hardt (22-SET-1928) *BR.01-NOV-1908-†BR.25-NOV-1990	e	João David <b>Stadler</b> *BR.24-ABR-1905-†BR. 13-ABR-1978	658(5.3)
3.12	Clara Hardt (27-ABR-1929) *BR.15-NOV-1910-†BR.	e	João <b>Websky</b> *BR.30-MAR-1907-†BR.17-JAN-1940	
3.13	Otto <b>Hardt</b> *BR.07-JUL-1912/09?-†BR.	e	Elvira Scorsatto *BR.	
3.14	João <b>Hardt</b> *BR.09-JUL-1914-†BR.09-JUL-1914			
2.2	Maria Katharina Hardt *R. 1868 -†Arg.	e	Georg Heinrich <b>Hilgenberg</b> *R. 1862 -†Arg.	305(3.1)
2.3	Anna Elisabetha Hardt *R.15-NOV-1869-†BR.11-OUT-1962	e	Christian <b>Justus</b> *R.07-OUT-1864-†BR.09-FEV-1936	352(3.1)
2.4	(Johann) Friederich <b>Hardt</b> (27-ABR-1899?)e *R.04-NOV-1871/3-†BR.	e	Maria Christhina Schweigert *R.11-MAR-1875-†BR.	643(2.2)
3.1	Maria Catarina Hardt *BR.02-ABR-1893-†BR.			
3.2	Henrique <b>Hardt</b> *BR.19-SET-1894-†BR.	e	Maria Brandina *BR.	
4.1	Anna Hardt *Gpva.BR.22-SET-1911			
3.3	Amalia Hardt (16-AGO-1917?) *BR.25-SET-1896-†BR.	e	Joseph <b>Lentsch</b> *Budapeste-Hun.04-MAR-1884-†BR.	
3.4	Maria Elisabeth Hardt (Gpva.25-FEV-1918)e *BR. 1899		Pedro Leopoldino <b>de Almeida</b> *BR. 1893	
3.5	Maria Christina Hardt (Gpva.29-MAI-1923)e *BR. 1899?		João Pedro <b>Horst</b> *BR. 190	
3.7	Helena Hardt *BR.29-AGO-1905-†BR.			
3.8	Maria Rosa Hardt *Gpva.BR.12-DEZ-1908-†BR.		<b>3.9</b> Aída Paulina Hardt Gpva.BR. 1910	
3.10	Guilherme <b>Hardt</b> *Gpva.BR.06-JUL-1912		<b>3.11</b> Ernesto <b>Hardt</b> *Gpva.BR.08-DEZ-1916	
2.5	Dorothea Hardt *R. 1872? -†BR.	e	Christian <b>Justus</b> *R. 1868? -†BR.	351(2.5)
2.6	Heinrich <b>Hardt</b> *R. 1874? - †BR.	e	Caroline Zittel (Stang)? *R. 1877? - †BR.	
3.1	Cristina Hardt *BR.16-SET-1895-†BR.		<b>3.2</b> . . . .	
2.7	Elisabetha Hardt *R. 1876			
2.8	Kaspar <b>Hardt</b> (24-MAI-1902) *R. 1881/5? -†BR.	e	Luisa Cat. Elizabeth Justus *BR.05-JUL-1884/7? -†BR.	351(3.2)
3.1	Ewaldo Hardt (Guaraúna 31-DEZ-1923) *BR. 1901 - †BR.	e	Durvalina Leal *BR. 1902 - †BR.	
3.2	Paulo Hardt (Guaraúna 14-JUL-1943) *BR. 1906 - †BR.	e	? Cogoski *BR. 1915 - †BR.	

FAMÍLIA DE (Alemanha e Reinwald/Samara-Rússia)

- 1.1 JOHANNES **HARTMANN** e 1ª MAGDALENA ?  
 \*Stolberg-Gerden-A. 1747 -†Reinwald-R. \*R. 1750? - †=/R.  
 1.1 JOHANNES **HARTMANN** e 2ª MARGRETHA ZEITZ  
 \*Stolberg-Gerden-A. 1747 -†Reinwald-R. \*R. 1750? - †A?

Ela era filha de: Georg **Zeit** e Rosina ?

**Obs.:** no censo não especifica de qual esposa eram os filhos.

- 2.1 Johann Jakob **Hartmann** e Margretha Karp  
 \*Reinwald-Samara-R. 1770-†=/R. \*Reinwald-R. 1772?-†=/R.

**Obs.:** no censo de 1798 ele morava na casa dos pais.

- 2.2 Maria Barbara Hartmann \*Reinwald-Samara-R. 1775-†R.  
 2.3 Anna Maria Hartmann \*Reinwald-Samara-R. 1781-†R.  
 2.4 Johann Heinrich **Hartmann** e Katharina ?  
 \*Reinwald-R. 1783 - †=/R. 1848 \*Reinwald-R. 1785?-†=/R.

FAMÍLIA DE (Quero-Quero/Palmeira)

- 3.1 Johann Karl **Hartmann** (Reinwald 1830/2) e Anna Katharina Mueller  
 \*R. 1811 - †BR. \*R. 1812 - †BR.  
 Embarcou no navio Rio, sob o comando do Capitão Von Helm, com destino ao porto de Paranaguá-Paraná-Brasil em 06 de fevereiro de 1878. Proveniente de Reinwaldt. Conforme lista de passageiros do Porto de Hanburg-Alemanha.
- 4.1 Magdalena Hartmann e ? ?  
 \*R. 1833 - †R?
- 4.2 Maria Kath. (Margr.) Hartmann e Johann Heinrich **Albach** 80(1.2)  
 \*R.15-JAN-1835-†BR.09-NOV-1917 \*R.24-JUN-1836-†BR.16-JUL-1892
- 4.3 Johannes Karl **Hartmann** e Anna Katharina Reppkuhn  
 \*R.07-AGO-1837-†BR.após 1917 \*R.12-FEV-1838-†BR.25-FEV-1917
- 5.1 Regina Hartmann e Christian **Bauer** 108(2.1)  
 \*R. 1858 -†BR. \*R. 1857? -†BR.
- 5.2 Maria Katharina Hartmann e 2º Jakob Heinrich **Eurich** 224(?2.2)  
 \*R. 1859-†BR.28-MAR-1916 \*R.03-DEZ-1861-†BR.03-DEZ-1922
- 5.3 Katharina Elisabetha Hartmann e Peter **Horst** 333(2.2)  
 \*R. 1860 -†BR. \*R. 1857? -†BR.
- 5.4 Mª. Katharina Sophia H. (09-ABR-1884) e Johannes Peter **Eurich** 221(2.1)  
 \*R.04-ABR-1862-†BR.28-NOV-1934 \*R.03-AGO-1859-†BR.23-NOV-1924
- 5.5 Margretha Katharina Hartmann - \_\_\_\_\_ ?
- 5.6 Maria Elisabetha Hartmann e Johann Friederich **Albach** 80(2.4)  
 \*R.12-MAI-1866 -†BR. \*R. 1863 -†BR.
- 5.7 Johanna Sophia Hartmann e Johann Marthin **Wiegand** 724(2.5)  
 \*R.06-AGO-1869-†BR.21-MAI-1945 \*R. 1865 -†BR. após 1945
- 5.8 Johanette Hartmann
- 5.9 Elisabetha Hartmann e Johann Gottlieb **Schweigert** 641(2.2)  
 \*R. 1871 -†BR.antes de 1919 \*R. 1870 -†BR.

- 5.10 Johannes David **Hartmann**  
 \*R.21-OUT-1873-†BR.??-JUL-1954

e

Maria Elisabetha Lederer 405(2.4)  
 \*R.25-JUL-1873-†BR.01-ABR-1961



- 6.1 Maria Elizabeth H. (Pal.30-JUN-1917) e João Gaspar **Eurich** 222(3.4)  
 \*BR. 1895 -†BR. \*BR. 1893 -†BR.  
 6.2 Cristhina Hartmann (Pal.08-JAN-1919) e João Jacob **Eurich** 222(3.9)  
 \*BR. 05-MAR-1899-†BR. \*BR.12-JAN-1893-†BR.

6.3	Maria Hartmann *BR.05-JAN-1902-†BR.07-JAN-1986	e	João Henrique <b>Albach</b> *BR.14-JUL-1897-†BR.20-OUT-1992	81(3.3)
6.4	Regina Margarida H. (Pal.26-JAN-1926) *BR.24-AGO-1903-†BR.	e	Frederico <b>Eurich</b> *BR.15-FEV-1902-†BR.	222(3.15)
6.5	Germano <b>Hartmann</b> (Pal.27-OUT-1928) *BR.21-JUN-1905-†BR.	e	Albertina Schweigert *BR.24-OUT-1906-†BR.	642(3.2)
6.6	Rodolpho <b>Hartmann</b> (Pal.07-FEV-1935) *BR.26-AGO-1910-†BR.	e	Elza Emilia Guse *BR.02-ABR-1913-†BR.	
5.11	David <b>Hartmann</b> *R. 1875? -†BR.	-	_____?	
5.12	Anna Catarina Hartmann *Morretes-BR.01-SET-1878-†BR. 1970	e	Johann Gottfried <b>Schweigert</b> *Hamburg-A.02-JAN-1878-†BR.31-MAR-1940	643(2.4)
4.4	Johann Peter <b>Hartmann</b> *R. 1841 -†BR. antes de 1894	e	Katharina Sophia Hermann *R. 1842 - †BR.	
5.1	Maria Katharina Hartmann *R. 1867 -†BR.	e	Johann Peter <b>Neuwirth</b> *R. 1865 -†BR.	438(2.4)
5.2	Friederich <b>Hartmann</b> (Pal.23-MAI-1893) *R. 1870 -†BR.	e	Maria Cristhina Schwöbel *BR. 1874	644(2.5)
6.1	....			
6.2	Maria Christina Hartmann (Reb.21-FEV-1925)e *BR.17-JUL-1898-†BR.	e	Emilio <b>Krinke</b> *BR.20-MAR-1895-†BR.	
6.3	João Godofredo <b>Hartmann</b> *BR. 1906 -†BR.14-MAI-1978	e		
5.3	Peter <b>Hartmann</b> *R. 1873 -†BR.	e	1ª? Maria Catarina Hartmann *R. 1877? -†BR. 1895?	( ? )
6.1	Anna Catarina Hartmann *BR.14-JAN-1890		<b>6.2</b> Sofia Hartmann *BR.18-JUL?-1891	
6.3	Pedro <b>Hartmann</b> *BR.18-FEV?-1893		<b>6.4</b> Miguel? <b>Hartmann</b> *BR.11-AGO-1894	
5.3	Peter <b>Hartmann</b> (Pal.23-JAN-1896) *R.09-NOV-1872-†BR.03-MAI-1917	e	2ª? Bertha Meschke *Brusque-SC-BR.03-OUT-1874/7-†BR.	
Ela era filha de: Albert Meschke e Albertina Ristov.				
6.5	Carlos Alberto <b>Hart.</b> (Pal.07-JAN-1922) *BR.24-AGO-1897-†BR.??-JUL-1941	e	Guilhermina Ferreira da Motta *BR.20-JUL-1896-†BR.	
7.1	Ilsa Hartmann (Pal.10-JAN-1946) *BR.10-JAN-1923-†BR.	e	Oscar <b>Justem</b> *BR.06-AGO-1908-†BR.	
6.6	Germano <b>Hartmann</b> (Pal.18-JUL-1931) *BR.26-NOV-1910-†BR.	e	Otilia Dezonet *BR.17-OUT-1911-†BR.	
7.1	Dirce D. Hartmann (PG.04-DEZ-1948) *BR.02-NOV-1932-†BR.	e	Pedro <b>Rodrigues</b> *BR.27-JUN-1922-†BR.	
5.4	Johann (Christian) <b>Hartmann</b> *BR. *R.??-MAR-1877 (11 meses) -†BR. _____?			
5.5	Anna Christhina Hartmann *BR.01-SET/OUT-1878/82-†BR. 1970	e	Henrique <b>Schweigert</b> *BR.16-FEV-1882-†BR.25-NOV-1957	642(2.6)
5.6	Maria Elizabeth Hart. (Imb.04-JUL-1897) *BR.02/09-SET/NOV-1879-†BR.03-MAI-1957	e	Johann Jakob <b>Neuwirth</b> *R.28-AGO-1869-†BR.26-JUL-1956	440(2.6)
5.7	Maria Elisabetha Hartmann (13-DEZ-1913) *BR. 1888 -†BR.08-JAN-1965	e	Henrique <b>Eurich</b> F.º *BR. 1887 -†BR.	221( ? )
4.5	Johann Kaspar <b>Hartmann</b> *R. 1845 -†BR.	e	Katharina Elisabetha Eurich *R. 1849 -†BR.	226(1.6)
5.1	Johann Friederich <b>H.</b> (Pal.06-JAN-1896) *BR. 1873-†BR.	e	Maria Elizabeth Ruppel *BR. 1878-†BR.	486(2.1)
5.2	Johann Kaspar <b>H.</b> (Pal.06-JAN-1896) *R. 1875 -†BR.	e	Maria Katharina Hartmann *R. 1875 -†BR.	275(5.3)
5.3	Elisabetha Cath. Sofia H. (Imb.06-JAN-1899)e *BR.01-SET-1878-†BR.	e	Johann Melchior <b>Neuwirth</b> *R.17-NOV-1871-†BR.28-MAI-1939	441(2.7)
5.4	Henrique <b>Hartmann</b> (c.22-DEZ-1915) *BR.18-MAI-1885-†BR.	e	Maria Sofia *BR.23-AGO-1889-†BR.	
5.5	....			
4.6	Anna Katharina Hartmann *R. 1850		<b>4.7</b> Anna Elisabetha Hartmann *R. 1852	
4.8	Johann Georg <b>Hartmann</b> *R.12-JUL-1858-†BR.22-FEV-1946	e	Christhina Gorte *R.06-FEV-1859-†BR.08-MAR-1939	242(2.1)
5.1	Henrique <b>Hartmann</b> (c.22-DEZ-1915) *BR.14-MAR-1880-†BR.	e	Maria Sofia Eurich *BR.28-ABR-1882-†BR.	221( ? )

6.1	Maria Hartmann (Pal.20-DEZ-1919) *BR.29-NOV-1901-†BR.	e	Adolpho <b>Ruppel</b> *BR.27-ABR-1897-†BR.	484(3.9)
6.2	Margarida Hartmann *BR.22-JUN-1903-†BR.	e	Henrique <b>Lederer</b> *BR.25-ABR-1895-†BR.17-SET-1969	404(3.4)
6.3	Frida Hartmann (Imb.28-SET?-1924) *BR.22-NOV-1904-†BR.09-JUN-1938	e	João Adolfo <b>Neuwirth</b> *BR.03-JUL-1898-†BR.-†BR.07-AGO-1979	440(3.1)
6.4	Adolpho <b>Hartmann</b> (Pal.06-ABR-1934) *BR.05-SET-1908-†BR.	e	Clara Christensohn *BR.12-AGO-1913-†BR.	175(5.1)
6.5	Alberto <b>Hartmann</b> (Pal.22-MAI-1931) *BR.30-JUL-1910-†BR.	e	Ida Schwöbel *BR.17-JAN-1912-†BR.	644(3.3)
6.6	Jorge <b>Hartmann</b> Neto (Pal.30-SET-1932) *BR.15-MAI-1912-†BR.	e	Anna Schwöbel *BR.08-JUN-1914-†BR.	644(3.4)
6.7	Mathilde Hartmann *BR. 1913			
5.2	João Frederico <b>Hartmann</b> (Pal.15-AGO-1908)e *BR.07/09-SET-1883-†BR.09-JUL-1958		Maria Cristhina Hornus *BR.01/23-NOV-1889-†BR.	327(4.1)
6.1	Fernando <b>Hartmann</b> (Pal.14-SET-1934) *BR.01-JAN-1901-†BR.	e	Clara Hartmann *BR.03-AGO-1904	275(6.1)
6.2	...			
6.5	Helena Hartmann (Pal.05-OUT-1912) *Palm.24-AGO-1910-†BR.	e	Henrique <b>Albach</b> *BR.10-NOV-1905-†BR.	80(3.5)
6.6	Emma Hartmann (Pal.24-ABR-1936) *Palm.19-OUT-1912-†BR.02-FEV-1942	e	Guilherme <b>Hartmann</b> *BR.17-AGO-1914-†BR.	275(6.4)
6.7	Paulo <b>Hartmann</b> (PG.29-JUN-1936) *BR.19-JAN-1916-†BR.	e	Josefa Nunes *BR.01-MAI-1919-†BR.	
6.8	Arnoldo <b>Hartmann</b> (Pal.17-FEV-1949) *BR.17-OUT-1923-†BR.	e	Laura Christenson *BR.02-MAR-1931	176(5.2)
6.9	Albino <b>Hartmann</b> *BR.30-SET-1927			
6.10	Erna Hartmann (Pal.01-MAI-1948) *BR.09-OUT-1929	e	Oscar <b>Wiegand</b> *BR.23-JUN-1924	721(4.2)
5.3	João Carlos <b>Hartmann</b> (Pal.27-ABR-1912) e *BR.30-AGO-1886-†BR.		Anna Elisa Wunder *BR.26-SET-1893-†BR.	274(6.3)
6.1	Edith Hartmann (Pal.08-JUN-1935) *BR.12-JUN-1913-†BR.	e	Carlos Albino <b>Neiwerte</b> *BR.24-MAR-1910-†BR.	440(3.5)
6.2	Adelar <b>Hartmann</b> *BR.28-JAN-1928			
6.3	Elaine Hartmann (Pal.31-MAR-1948) *BR.04-AGO-1929	e	Angelo <b>Genary</b> *BR.28-OUT-1926-†BR.	
5.4	Anna Elizabeth Hartmann *BR.12-MAI-1888-†BR.	e	Gustavo <b>Wunder</b> *BR. 1889 -†BR.	274(6.1)
5.5	Pedro <b>Hartmann</b> (Pal.27-ABR-1912) *BR.27-JAN-1890-†BR.	e	Catarina Elizabeth Lederer *BR.17-DEZ-1891-†BR.	404(3.3)
6.1	Albertina Hartmann (Pal.02-ABR-1934) *BR.02-MAR-1913-†BR.	e	Henrique <b>Schwöbel</b> *BR.22-FEV-1910-†BR.	644(3.2)
6.2	Reinhold <b>Hartmann</b> (Pal.21-JAN-1937) *BR.12-JUN-1914-†BR.12-AGO-1985	e	Emma Hartmann *BR.24-NOV-1916-†BR.	275(6.7)
6.3	Roberto <b>Hartmann</b>			
6.4	Albino <b>Hartmann</b>			
6.5	Francisco <b>Hartmann</b>	e	Helena Lederer	405(4.2)
6.6	Sofia Hartmann (Pal.22-ABR-1938) *BR.03-NOV-1919-†BR.	e	Alberto <b>Hartmann</b> *BR.24-DEZ-1909-†BR.	275(6.1)
6.7	Regina Hartmann (Pal.11-JAN-1946) *BR.20-AGO-1925-†BR.	e	José <b>Hartmann</b> *BR.25-DEZ-1925-†BR.	275(6.5)
6.8	Ricardo <b>Hartmann</b> (Pal.22-ABR-1938) *BR.19-OUT-1927-†BR.	e	Lidia Luiza Hildbrandt *BR.21-FEV-1928-†BR.	
6.9	Olga Hartmann	e	Delmir <b>Hartmann</b>	276(6.1)
5.6	Maria Elisabeth H. (Pal.26-ABR-1908) *BR. 1894 -†BR.20-JUL-1972	e	João Pedro <b>Eurich</b> *BR.13-ABR-1890-†BR.	221(3.7)
5.7	Gustavo <b>Hartmann</b> (Pal.31-OUT-1922) *BR.19-AGO-1896-†BR.	e	Anna Sofia Neuwirth *BR.15-MAI-1901	440(3.3)
6.1	Leoni Hartmann *BR. 1924? -†BR.	e	Germano <b>Hornus</b> *BR. 1920? -†BR.	326(5.2)
6.2	Afonso <b>Hartmann</b> *BR. 1926?	e	Anita Hornus *BR. 1930?	326(5.5)
6.3	Waldomiro Jacob <b>Hartmann</b> *BR. 1930?	e	Floriana Lederer *BR. 1930? -†BR.	404(4.5)



5.8	Regina Hartmann *BR.11-SET-1898-†BR.	e	Gustavo <b>Wiegand</b> *BR.08-JUN-1895-†BR.	725(3.5)
5.9	Anna Hartmann (Pal.26-ABR-1919) *BR.02-JUL-1900-†BR.após 1985	e	Fernandes <b>Wiegand</b> *BR.20-AGO-1891-†BR.11-MAR-1985	721(3.8)
5.10	David <b>Hartmann</b> (Pal.22-DEZ-1925) *BR.05-ABR-1904-†BR.10-AGO-1979	e	Anna Elizabeth Lederer *BR.19-SET-1906-†BR.	405(3.7)
6.1	Eduardo <b>Hartmann</b>	e	1ª Alvina ?	
6.1	Eduardo <b>Hartmann</b>	e	2ª Emma Wiant	725(4.2)
6.2	Ernesto <b>Hartmann</b>	e	Clara ?	
6.3	Darci <b>Hartmann</b>	e	“Ziza” ?	
6.4	Iolanda Hartmann	e	“Juca” ?	
6.5	Iraci Hartmann	e	João ?	
6.6	Maria Hartmann	e	? ?	
6.7	Ivone Hartmann	e	Antonio ?	
6.8	Irma Hartmann	e	Pedro <b>Margraf</b>	415(6.3)
3.2	Marthin Andreas <b>Hartmann</b> (Rein. 1833?) *R. 1813/4 - †BR.	e	Katharina Christina Hornus *R. 1815 - †BR.	
4.1	Elisabetha Hartmann *R. 1835 -†R?			
4.2	Johann Marthin <b>Hartmann</b> *R.25-MAI-1840-†BR.23-ABR-1909	e	Maria Helena Ruppel *R.08-AGO-1840-†BR.07-MAR-1923	
5.1	Maria Katharina Hartmann *R.08-DEZ-1862-†BR.13-JUN-1948	e	Johann Gottlieb <b>Hilgenberg</b> *R.16-JUL-1859-†BR.19-NOV-1935	300(3.2)
5.2	Elisabetha Hartmann *R. 1863 -†BR.	e	? ?	
5.3	(Johann) Gottlieb <b>Hartmann</b> *R. 1864 -†BR.	e	1ª Christhina Elisabetha Holzwarth *R.	
5.3	(Johann) Gottlieb <b>Hartmann</b> *R. 1864 -†BR.	e	2ª Regina Velde *R. 1868 - †BR.	698(2.5)
6.1	João Gottlieb <b>Hartmann</b> Fº *BR.29-AGO-1889-†BR.	e	Elvira Dias *BR.	
7.1	Ernesto Ojeiro <b>Hartmann</b> *BR.11-ABR-1917		7.2 . . . .	
6.2	. . . .			
6.6	Maria Elisa Hartmann *BR.27-JUN-1899-†BR.	e	João Estevam <b>Santos</b> *BR.	
6.7	Elizabeth Hartmann *BR.27-JUN-1899-†BR. 1900			
6.8	Regina Hartmann (11-DEZ-1928) *BR.04-OUT-1903-†BR.	e	Walmilni de Castro <b>Vellozo</b> *BR.	
5.4	Maria Elisabetha Hartmann *R. 1865 -†BR.			
5.5	Regina Hartmann *R.24-MAR-1868-†BR.15-MAI-1934	e	Johann Heinrich <b>Gorte</b> *R. 1860 -†BR. antes de 1931	242(2.2)



5.6 Heinrich Peter (Marthin) **H.** (Pal.25-MAI-1901)e  
\*R.01-MAR-1875-†BR.29-NOV-1952



Maria Catarina Rein  
\*BR.12-FEV-1883-†BR.09-JAN-1969

459(3.3)

**Foto na página anterior**, a da esquerda tirada em Palmeira, no ano de 1942? Além do casal, em pé os filhos Cristiano Luis Walfredo e João Rodolpho. No meio o neto Edison. Na foto da direita o filho 6.2 Jorge Martin e Elisa Maria.

- |     |   |   |   |
|-----|---|---|---|
| 6.1 | Eva Helena Hartmann (23-JUN?-1922)<br>*BR.06-AGO-1902-†BR.02-AGO-1965 | e | José <b>Müller</b><br>*BR.15-NOV-1895-†BR.03-MAR-1937 |
| 7.1 | Ligia Müller<br>*BR.04-ABR-1925                                       | e | Leôncio Stadler<br>*BR.                               |
| 7.2 | Iolanda Müller<br>*BR.08-JUL-1927                                     | e | Dair <b>de Oliveira</b><br>*BR.                       |
| 7.3 | ...   |   |   |



- |     |  |   |  |
|-----|--|---|--|
| 6.2 | Jorge Martin <b>Hartmann</b> (12-FEV-1931)<br>*BR.02-NOV-1904-†BR. | e | Elisa Maria Baroni<br>*BR.21-MAI-1906-†BR. |
|-----|--|---|--|

Ela era filha de: Henrique **Baroni** e Carolina Schühli. Ver a ascendência da esposa no livro: “**Família Schühli**” de Adilson Schühli Viana e outros. Foto de casamento com seus convidados.

- |     |   |   |  |
|-----|---|---|--|
| 7.1 | Cleidy Hartmann<br>*BR.13-SET-1932                            | e | Wilson <b>Cury</b><br>*BR.30-NOV-1930                    |
| 7.2 | Claiton <b>Hartmann</b><br>*BR.19-DEZ-1933-†BR. 2012          | e | Elmir Stadler<br>*BR.                                    |
| 8.1 | Elton <b>Hartmann</b> *BR. 1959                               |   | <b>8.2</b> Leila Hartmann *BR. 1961                      |
| 8.3 | Adriana Hartmann *BR. 1967                                    |   |  |
| 7.3 | Edison <b>Hartmann</b><br>*BR.30-MAI-1935                     | e | Célia Pereira de Souza<br>*BR. 1935 -†BR. 2002           |
| 8.1 | Denise Hartmann<br>*BR. 1959                                  | e | Paulo <b>Hübner</b><br>*BR.                              |
| 8.2 | Wellington <b>Hartmann</b> *BR. 1961                          |   |  |
| 8.3 | Lincoln <b>Hartmann</b><br>*BR. 1964                          | e | Schirley de Góes<br>*BR.                                 |
| 7.4 | Orlando <b>Hartmann</b><br>*BR.01-JAN-1938                    | e | Elza Persik<br>*BR.                                      |
| 8.1 | Jaime <b>Hartmann</b> *BR. 1959                               |   | <b>8.2</b> Telma Hartmann *BR. 1961                      |
| 8.3 | Álvaro <b>Hartmann</b> *BR. 1964                              |   |  |
| 7.5 | Miriam Hartmann *BR.06-AGO-1939                               |   |  |
| 6.3 | Henrique Pedro <b>Hartmann</b> F° *BR.15-MAI-1907-†BR.        |   |  |
| 6.4 | Carlos <b>Hartmann</b> *BR.31-DEZ-1918-†BR.                   |   |  |
| 6.5 | João Rodolfo <b>Hartmann</b> (19-OUT-1946)<br>*BR.30-JAN-1922 | e | Clotilde Wiegandt<br>*BR. 724(4.3)                       |
| 7.1 | Irene Ruth Hartmann *BR.20-JUL-1947                           |   | <b>7.2</b> Ivone Hartmann *BR.28-JUN-1948                |
| 7.3 | Rosi Hartmann *BR.01-OUT-1949                                 |   | <b>7.4</b> Rosel Hartmann *BR.10-MAI-1951                |
| 7.5 | Éros <b>Hartmann</b> *BR.16-SET-1953                          |   | <b>7.6</b> João Rodolpho <b>Hartmann</b> *BR.02-DEZ-1955 |
| 7.7 | Ana Myrthis Hartmann *BR.10-JUN-1958                          |   | <b>7.8</b> Martinho <b>Hartmann</b> *BR.26-SET-1959-†BR. |
| 7.9 | Jessé <b>Hartmann</b> *BR.14-DEZ-1960                         |   | <b>7.10</b> Newton <b>Hartmann</b> *BR.05-ABR-1963-†BR.  |

7.11	Lizete Hartmann *BR.25-ABR-1964		<b>7.12</b>	Zelter Thimóteo <b>Hartmann</b> *BR.22-AGO-1966	
7.13	Neldi Hartmann *BR. 1969		<b>7.14</b>	Roosevelt <b>Hartmann</b> *BR. 1971	
6.6	Cristiano Luís Walfredo <b>Hartmann</b> *BR.18-SET-1924-†BR. aprox. 1944 - solteiro				
5.7	Catarina Eliz. Hartmann (11-DEZ-1900) *BR.12-JUL-1879-†BR.28-JUL-1949	e	Henrique <b>Niesing</b> *BR.24-MAI-1879-†BR.27-JUN-1947		444(2.2)
5.8	Maria Sofia Hartmann (c.09-AGO-1903) *BR.14-ABR-1882-†BR.15-JAN-1961	e	Manoel <b>Stehle</b> *BR.18-NOV-1879-†BR.04-OUT-1934		660(3.1)
74.3	Johannes <b>Hartmann</b> *R. 1843?	e	Margretha Sachs *R. 1844?		
<b>Obs.:</b> este filho não aparece no censo, portanto fica a dúvida se ele era filho deste casal, porque não há outra possibilidade.					
75.1	Johann Kaspar <b>Hartmann</b> *R. 1862? -†BR.antes de 1911	e	Katharina Elisabetha Eurich *R. 1865? -†BR.antes de 1911		221( ? )
6.1	Frederico <b>Hartmann</b> (Pal.24-DEZ-1907) *BR.02-ABR-1882-†BR.	e	Anna Elizabeth Christensohn *BR.03-AGO-1888-†BR.		175(4.4)
7.1	Germano <b>Hartmann</b> (Pal.09-FEV-1944) *BR.07-SET-1912	e	Laura Hartmann *BR.20-MAI-1921		275(6.8)
6.2	Anna Cristhina Hartmann (Pal.06-FEV-1908) *BR.01-FEV-1887-†BR.	e	Henrique Gottlieb <b>Bähr</b> *BR.31-MAI-1887/9-†BR.		
Ele era filho de: Ernesto Augusto <b>Bähr</b> e Albertina ?					
7.1	Brunilda Bähr (Pal.09-SET-1933) *BR.11-DEZ-1908-†BR.	e	Moacyr Pedro <b>de Freitas</b> *BR.29-JUN-1907-†BR.		
7.2	Alberto <b>Bähr</b> (26-JUL-1941) *BR.01-FEV-1910-†BR.	e	Hizaíra Silva *BR.21-ABR-1919-†BR.		
7.3	Ernesto José <b>Bähr</b> *BR. 1912				
7.4	Guilherme <b>Bähr</b> *BR. 1914				
6.3	João Cristhiano <b>Hartmann</b> *BR.30-JAN-1889-†BR.	e	Maria Christina Hardt *BR.11-MAR-1904-†BR.		268(3.10)
7.1	....				
(7.8)	Ernestina Hartmann *BR. 1930 -†BR.11-JUN-1978	e	Dinor Taborda <b>Rocha</b> ?) *BR.		
6.4	Anna Elizabeth H. (Imb.28-FEV-1920) *BR.07-AGO-1891-†BR.30-SET-1975	e	Johann Melchior <b>Neuwirth</b> *R.17-NOV-1871-†BR.28-MAI-1939		441(2.7)
6.5	Adolpho <b>Hartmann</b> *BR. - - -†BR.26-JUL-1931				
75.1	Johann Kaspar <b>Hartmann</b> *R.04-SET-1865-†BR.	e	2ª Rosa Garcia de Ramos *R.12-DEZ-1895-†BR.		
6.5	Carlos <b>Hartmann</b> (Pal.23-FEV-1938) *R.17-FEV-1911-†BR.	e	Ernestina Carvalho *R.21-JUL-1917-†BR.		
5.2	Johann Fried. <b>Hartmann</b> (05-JAN-1895) *R. 1866 -†BR.	e	Maria Elizabeth Wicolholy *? 1874 -†BR.		
5.3	Nikolaus <b>Hartmann</b> (21-AGO-1887) *R. 1868? -†BR.	e	Zelinda da Cruz Camargo *BR. 1869? -†BR.		
4.4	Johann Marthin <b>Hartmann</b> *R.??-MAI-1845-†BR.19-ABR-1909	e	Maria Sophia Eurich *R. 1848 -†BR.09-MAR-1923		226(1.5)
Embarcou no navio Rio, sob o comando do Capitão Von Helm, com destino ao porto de Paranaguá-Paraná-Brasil em 06 de fevereiro de 1878. Proveniente de Reinwald. Conforme lista de passageiros do Porto de Hanburg-Alemanha.					
5.1	Katharina Elisabetha Hartmann *R.01-AGO-1870-†BR.após MAI-1944	e	Christian <b>Lederer</b> *R.30-JAN-1868-†BR.09-NOV-1933		404(2.1)
5.2	Anna ( Elisabetha ) Hartmann *R. 1872 -†BR.	e	Gustav Adolpho <b>Wunder</b> (Pastor) *A.13-JUN-1865-†BR.		
Ele era filho de: Gustav <b>Wunder</b> e Edwrigens Devoranne.					
6.1	Gustavo <b>Wunder</b> *BR. 1889? -†BR.	e	Anna Elizabeth Hartmann *BR.12-MAI-1888-†BR.		271(5.4)
6.2	Frida Wunder (Pal.10-MAI-1919) *BR.10-MAR-1899-†BR.	e	João <b>Rein</b> *BR.30-JAN-1895-†BR.		459(3.6)
6.3	Anna Elisa Wunder (Pal.27-ABR-1912) *BR.26-SET-1893-†BR.	e	João Carlos <b>Hartmann</b> *BR.30-AGO-1886-†BR.		271(5.3)
6.4	Helena Wunder (19-JAN-1918) *BR. 1896-†BR.	e	Leonardo <b>Los</b> *BR. 1890-†BR.		



Ele era filho de: Gesst **Los** e Janigje Heis – naturais da Holanda

6.5	Editha Eduvirgem W. (Pal.09-FEV-1929) *BR.14-AGO-1909	e	Frederico <b>Albach</b> *BR.27-SET-1903	80(3.4)
6.6	Sophia Carolina W. (Pal.23-MAR-1930) *BR.01-JUN-1911	e	Bernardo Ricardo <b>Kasinski</b> *BR.10-FEV-1907	
6.7	Alfonso <b>Wunder</b> *BR.17-SET-1912			
5.3	Maria Katharina Hartmann (Pal.06-JAN-1896) *R. 1875 -†BR.	e	Johann Kaspar <b>Hartmann</b> *R. 1875 -†BR.	270(5.2)
5.4	Friederich <b>Hartmann</b> *R.??-MAR-1877 (11 meses)-†BR.	e	Maria Elisabetha Ruppel *R.20-OUT-1876-†BR.	482(3.6)
6.1	Anna Elizabeth Hartmann *BR.10-JAN-1897-†BR.	e	(Gonçalo Pereira <b>de Andrade</b> ) *BR.	
(7.1	Leonora Pereira de Andrade)*BR.16-NOV-1920			
(7.2	.... )			
6.2	....			
6.4	Albertina Hartmann *BR.31-DEZ-1910			
6.5	...			
6.10	Ernesto <b>Hartmann</b> *BR.21-AGO-1920			
5.5	João Francisco <b>Hartmann</b> *BR.27-MAI-1879/81-†BR.	e	1ª? Maria Christina Ruppel *BR. 1880? -†BR. 1904?	482( ? )
6.1	Frederico <b>Hartmann</b> (Reb.20-DEZ-1923) *BR.08-NOV-1899-†BR.	e	Helena Felde *BR.17-JUL-1903-†BR.	697(4.1)
6.2	Jacob <b>Hartmann</b> (Pal.02-ABR-1932) *BR.24-AGO-1904-†BR.02-OUT-1980	e	Maria Helena Ruppel *BR.03-MAR-1908-†BR.07-NOV-1983	486(3.3)
5.5	João Francisco <b>Hartmann</b> *BR.27-MAI-1879/81-†BR.	e	2ª? Anna Elizabeth Ruppel *BR.27-MAI-1879/81-†BR.	483(3.1)
6.3	Anna Elizabeth Hartmann (Pal.22-DEZ-1925) *BR.25-DEZ-1906-†BR.	e	Henrique <b>Schweigert</b> *R.27-FEV-1901 - †BR.	642(3.1)
6.4	Maria Magdalena H. (Pal.14-MAR-1931) *BR.26-ABR-1912-†BR.	e	Jacob <b>Weigand</b> *R.22-AGO-1902-†BR.	721(4.2)
6.5	Julio <b>Hartmann</b> (PG.07-JUN-1940) *BR.05-DEZ-1916-†BR.	e	Anita Joanna Hornes *BR.31-MAI-1904-†BR.	327(4.5)
6.6	David <b>Hartmann</b> (Pal.30-JUN-1944) *BR.30-DEZ-1919-†BR.	e	Alvina Hartmann *R.25-JUN-1920-†BR.	276(6.1)
6.7	Pedro <b>Hartmann</b> (Pal.22-JAN-1947) *BR.29-JUL-1922-†BR.	e	Clarita Eurich *BR.26-JUL-1923-†BR.	221(4.3)
5.6	João Cristhiano <b>Hartmann</b> (17-OUT-1908) *BR.11-OUT-1874-†BR.	e	Anna Elizabeth Eurich *BR.16-MAR-1887-†BR.	221(3.4)
6.1	Alberto <b>Hartmann</b> (Pal.22-ABR-1938) *BR.24-DEZ-1909-†BR.	e	Sofia Hartmann *BR.03-NOV-1919-†BR.	271(6.6)
6.2	Helena Hartmann			
6.3	Pedro <b>Hartmann</b> (Pal.02-ABR-1937) *BR.13-DEZ-1912-†BR.	e	Anna Thereza Schweigert *BR.04-AGO-1916-†BR.	642(3.7)
6.4	Guilherme <b>Hartmann</b> (Pal.24-ABR-1934) *BR.17-AGO-1914	e	1ª Emma Hartmann *Pal.19-OUT-1912-†BR.02-FEV-1942	271(6.6)
6.4	Guilherme <b>Hartmann</b> (Pal.11-DEZ-1942) *BR.17-AGO-1914	e	2ª Zaira Ferreira *BR.20-JUL-1942	
6.5	José <b>Hartmann</b> (Pal.11-JAN-1946) *BR.25-DEZ-1925-†BR.	e	Regina Hartmann *BR.20-AGO-1925-†BR.	271(6.7)
5.7	Emmanuel <b>Hartmann</b> (Pal.c.27-MAI-1911) *BR.08-MAR-1886-†BR.10-FEV-1943	e	Maria Catarina Eurich *BR.09-SET-1891-†BR. 1975	222(3.8)
6.1	Clara Hartmann (Pal.14-SET-1934) *BR.03-AGO-1904	e	Fernando <b>Hartmann</b> *BR.01-JAN-1901-†BR.	271(6.1)
6.2	Otto <b>Hartmann</b> (Pal.21-OUT-1916) *BR.15-JUN-1912-†BR.	e	Matilde Lederer *BR.12-MAR-1922-†BR.	404(4.1)
6.7	Emma Hartmann (Pal.21-JAN-1937) *BR.24-NOV-1916	e	Reinhold <b>Hartmann</b> *BR.12-JUN-1914-†BR.12-AGO-1985	271(6.2)
6.8	Laura Hartmann (Pal.09-FEV-1944) *BR.20-MAI-1921	e	Germano <b>Hartmann</b> *BR.07-SET-1912	274(6.8)
6.9	Francisco <b>Hartmann</b> (Pal.30-JUL-1948) *BR.27-NOV-1924-†BR.	e	Leonilda Lederer *BR.31-JUL-1928	404(4.4)



5.8	João Martin <b>Hartmann</b> *BR.29-NOV-1888-†BR.	e	Maria Ehalt *BR. 1890 -†BR.	#	
6.1	Delmir <b>Hartmann</b>	e	Olga Hartmann		271(6.9)
6.2	...				
5.9	Gaspar <b>Hartmann</b> (Pal.25-OUT-1913) *BR.28-JAN-1890-†BR.	e	Anna Catharina Albach *BR.21-SET-1895-†BR.		81(3.2)
6.1	Alvina Hartmann (Pal.30-JUN-1944) *R.25-JUN-1920-†BR.	e	David <b>Hartmann</b> *BR.30-DEZ-1919-†BR.		275(6.6)
6.2	Helena Hartmann (PG.11-ABR-1947) *R.12-JUN-1925-†BR.	e	Olympio Soares <b>Lopes</b> *BR.18-SET-1921-†BR.		
6.3	Heitor <b>Hartmann</b> (Pal.13-ABR-1951) *R.22-FEV-1927-†BR.	e	Adelaide Hartmann *BR.17-JUN-1928-†BR.		269( ? )
5.10	João <b>Hartmann</b> (Pal.11-OUT-1919) *BR.15-ABR-1894-†BR.	e	1ª Maria Josepha Ehalt *BR. 1901-†BR.25-FEV-1935	#	I. 414(5.5)
6.1	Idalina Hartmann (Pal.22-JAN-1939) *BR.05-SET-1920	e	Adão <b>Riffert</b> *BR.26-MAI-1915		
Ele era filho de: Adolpho <b>Riffert</b> *R.23-MAR-1875 e Katharina ? *R.12-MAI-1881					
6.2	Izolde Hartmann (Pal.03-JUL-1948) *BR.02-NOV-1928-†BR.	e	Lourivaldo Alcides <b>Schwöbel</b> *BR.02-MAI-1924-†BR.		644(4.1)
5.9	João <b>Hartmann</b> (Pal.17-JAN-1937) *BR.15-ABR-1894-†BR.	e	2ª Anna Olga Hildbrandt *BR.02-MAR-1907-†BR.		
4.5	Katharina Hartmann *R. 1846 -†R.?		<b>4.6</b> Friederich <b>Hartmann</b> *R.1851 -†R.?		
4.7	Ferdinand <b>Hartmann</b> *R. 1854 -†R.?	<b>Obs.:</b>	estes três filhos não constam na lista de embarque.		
4.8	Elisabetha Hartmann *R. 1861		<b>4.9</b> Maria Hartmann *R. 1866		
4.10	Regina Hartmann *R. 1868		<b>4.1</b> Katharina Hartmann *R. 1871		
<b>Obs.:</b> apesar da idade da mãe, estas quatro irmãs aparecem na lista de embarque como filhas de Marthin e Kath. Christina, é mais provável que eram netas, filhas de um filho(a) já falecido.					
3.3	Johann Kaspar <b>Hartmann</b> (Reinwald 1840?)e *R. 1818 - †R?		Katharina Elisabetha Avril *R. 1815 - †R?		
4.1	Georg <b>Hartmann</b> *Reinwald-Samara-R. 1841		<b>4.2</b> Magdalena Hartmann *Reinwald-Samara-R. 1844		
4.3	Marthin <b>Hartmann</b> *Reinwald-Samara-R. 1845		<b>4.4</b> Elisabetha Hartmann *Reinwald-Samara-R. 1848		
4.5	Heinrich <b>Hartmann</b> *Reinwald-Samara-R. 1849		<b>4.6</b> Kaspar <b>Hartmann</b> *Reinwald-Samara-R. 1851		
4.7	Peter <b>Hartmann</b> *Reinwald-Samara-R. 1853				
3.4	Johann Georg <b>Hartmann</b> *R. 1823 - †R. 1839				
2.5	Katharina Hartmann *Reinwald-R. 1786 - †=/R.				
2.6	Margretha Hartmann *Reinwald-R. 1790 - †=/R.				
2.7	Georg <b>Hartmann</b> *Reinwald-R. 1791 - †=/R. 1845	e	Elisabetha Jurk *=/R. 1793?-†=/R.		
Ela era filha de: Johann David Kaspar <b>Jurk</b> e Katharina Kerber.					
3.1	Johannes <b>Hartmann</b> *Reinwald-R. 1812 - †=/R.	e	Christina Dauwert * R. 1815?-†=/R.		
4.1	Peter <b>Hartmann</b> *Reinwald-R. 1836 - †=/R.	e	Katharina Ruppel * R. 1838?-†=/R.		
4.2	Katharina Hartmann *Reinwald-R. 1836		<b>4.3</b> Katharina Hartmann *Reinwald-R. 1844		
4.4	Heinrich <b>Hartmann</b> *Reinwald-R. 1846		<b>4.5</b> Philipp <b>Hartmann</b> *Reinwald-R. 1846		
4.6	Regina Veronika Hartmann *Reinwald-R. 1850		<b>4.7</b> Johanetta Hartmann *Reinwald-R. 1853		
4.8	Christian <b>Hartmann</b> *Reinwald-R. 1855		<b>4.9</b> Johann <b>Hartmann</b> *Reinwald-R. 1856		
3.2	Georg <b>Hartmann</b> *Reinwald-R. 1815 - †=/R.	e	Regina Mattias * R. 18?-†=/R.		
<b>Obs.:</b> aparece no censo de 1862 na colônia Rosenfeld am Nachoi, como nascido em 1819.					
4.1	Christian <b>Hartmann</b> *Reinwald-Samara-R. 1838		<b>4.2</b> Karl <b>Hartmann</b> *Reinwald-Samara-R. 1842		
4.3	Magdalena Hartmann *Reinwald-Samara-R. 1845		<b>4.4</b> Gottlieb <b>Hartmann</b> *Reinwald-Samara-R. 1847		
4.5	Peter <b>Hartmann</b> *Reinwald-Samara-R. 1850		<b>4.6</b> Regina Hartmann *Reinwald-Samara-R. 1854		
4.7	Peter <b>Hartmann</b> *Reinwald-Samara-R. 1853				
3.3	Georg Christian <b>Hartmann</b> *Reinwald-R. 1823 - †=/R.	e	Margretha Wiegand * R. 18?-†=/R.		
4.1	Dorothea Hartmann *Reinwald-Samara-R. 1852		<b>4.2</b> Karl Friederich <b>Hartmann</b> *Rein.-R. 1857		
3.4	Christina Hartmann *Reinwald-Samara-R. 1829				

3.5	Philipp <b>Hartmann</b> *Reinwald-R. 1830 - †=/R.	e	Barbara Schönmeier * R. 18?-†=/R.
4.1	Maria Hartmann *Reinwald-Samara-R. 1851		<b>4.2</b> Christian <b>Hartmann</b> *Reinwald-Samara-R. 1853
4.3	Sophia Hartmann *Reinwald-Samara-R. 1855		<b>4.4</b> Anna Christina Hartmann *Reinwald-R. 1857
2.8	Johannes <b>Hartmann</b> *Reinwald-R. 1793 - †=/R. 1850	e	Regina Jurk *=/R. 1795?
3.1	Heinrich <b>Hartmann</b> *Reinwald-R. 1821 - †=/R. 1851	e	Dorothea ? * R. 1715?-†=/R.
4.1	Heinrich <b>Hartmann</b> *Reinwald-Samara-R. 1850		
3.2	Johann Karl <b>Hartmann</b> *Reinwald-R. 1823 - †=/R. 1851	e	Katharina Wiegand * R. 1725?-†=/R.
4.1	Christian <b>Hartmann</b> *Reinwald-Samara-R. 1847		<b>4.2</b> Kaspar <b>Hartmann</b> *Reinwald-Samara-R. 1852
4.3	Elisabetha <b>Hartmann</b> *Reinwald-Samara-R. 1855		
3.3	Sophia Hartmann *Reinwald-Samara-R. 1832		<b>3.4</b> Katharina Hartmann *Reinwald-Samara-R. 1836
3.5	Dorothea Hartmann *Reinwald-Samara-R. 1837		<b>3.6</b> Helena Hartmann *Reinwald-Samara-R. 1839
2.9	Christian <b>Hartmann</b> *Reinwald-R. 1795 - †=/R. 1850	e	Kunigunda ? *=/R. 1795?
3.1	Georg <b>Hartmann</b> *Reinwald-R. 1825 - †=/R. 1837		
3.2	Peter <b>Hartmann</b> *Reinwald-R. 1827 - †=/R. 1851	e	Katharina Herzog * R. 1729?-†=/R.
4.1	Dorothea Hartmann *Reinwald-Samara-R. 1848		<b>4.2</b> Katharina Hartmann *Reinwald-Samara-R. 1850
4.3	Christian <b>Hartmann</b> *Reinwald-Samara-R. 1852		<b>4.4</b> Elisabetha Hartmann *Reinwald-Samara-R. 1854
4.5	Rosina Hartmann *Reinwald-Samara-R. 1856		
3.3	Christian <b>Hartmann</b> *Reinwald-R. 1835	e	Dorothea Zahn * R. 1737?-†=/R.
4.1	Rosina Hartmann *Reinwald-Samara-R. 1857		

#### FAMÍLIAS DE

1.1	JAKOB <b>HARTMANN</b> *Schäffer-R. 1852	e	JOHANNA ? *R. 1856
-----	--	---	-----------------------

Embarcaram no navio Buenos Aires, sob o comando do Capitão Lorenzen, com destino ao porto do Rio de Janeiro-RJ Brasil em 20 de dezembro de 1877. Proveniente de Schäffer. Conforme lista de passageiros do Porto de Hanburg-Alemanha. Provavelmente deixaram o País.

2.1	Maria Hartmann *R. 1877 (6 meses)		
1.2	HEINRICH <b>HARTMANN</b> *Schäffer-R. 1856-		Solteiro
1.1	PHILIPP <b>HARTMANN</b> *Schäffer-R. 1856 -		Solteiro

#### FAMILIA DE

Fundadores de Köhler em			
1.1	FRANZ <b>HARTWIG</b> *Wertheim-A. 1727 - †R.	e	CHRISTINA HEINDORF *A. 1737 - †R.
2.1	Sebastian <b>Hartwig</b> *Köhler 1768/9 - †Sem.R.	e	Margretha Kiebert *Viagem-R. 1767-†Sem.R. antes de 1834

Ela era filha de: Lorentz **Kiebert** \*A. 1721 e Barbara (Helena)? \*A. 1731

**Obs.:** Sebastian, nascido em Köhler, solteiro, deixa sua colônia natal e se muda para Semenowka em 1788. Alí se estabelece e forma sua família. Pessoas interessadas em ver esta família em sua totalidade, consultar na Internet:

**http://www.semenowka2.blogspot.com**

3.1 . . . .

#### FAMÍLIA DE (Jaciaba/Prudentópolis)

3.3	Johannes <b>Hartwig</b> *R. 1806 - †R.	e	1ª Margretha Krüger *R. 1804 - †R.antes de 1847
4.1	Anton <b>Hartwig</b> (Sem.16-FEV-1854) *R. 1832 - †R.	e	Katharina Konrad *R. 1835 - †R.

**Obs.:** Mudaram-se para Marienberg.

5.1 . . . .

5.4	Jakob <b>Hartwig</b> *R. 1861?- †R.antes de 1914	e	Elisabetha ? *R. 1863? - †R. antes de 1914	
6.1	Adam <b>Hartwig</b> *R. 1891 -†BR.05-NOV-1978	e	Elisabetha Streitenberger *R. 1893? - †BR.antes de 1978	
Ela era filha de: Nikolaus <b>Streitenberger</b> e Margretha ?				
7.1	Jacob <b>Hartwig</b> (Jac.09-JUL-1936) *Jac.19-OUT-1916-†BR.06-JUN-1988	e	Anna Oliveira de Magalhães *BR.22-ABR-1915-†BR.30-MAI-1980	
8.1	Izabel Hartwig (Jac.07-MAI-1955) *BR.31-DEZ-1937-†BR.	e	Alberto <b>Jensen</b> *BR.12-DEZ-1927-†BR.	746(4.4)
8.2	Francisca Hartwig *BR.27-MAI-1939	e	Helmut <b>Jensen</b> *BR.21-JUL-1929-†BR.24-ABR-1977	742(4.1)
8.3	Joaquim <b>Hartwig</b> *BR. 1942	e	Tarcilia Jensen	
8.4	Margariga Hartwig *BR. 1943		8.5 Maria Hartwig *BR. 1945	
8.6	Adão <b>Hartwig</b> *BR. 1948		8.7 José <b>Hartwig</b> *BR. 1951	
8.8	Anna Hartwig *BR. 1953		8.9 Nair Hartwig *BR. 1955	
8.10	Tereza Hartwig *BR. 1959			
7.2	Anna Hartwig (ver óbito)			
6.2	Maria Hartwig *R. 1893?	e	Heinrich <b>Berger</b> *R. 1890? - †BR.antes de 1934	137(2.1)
3.3	Johannes <b>Hartwig</b> *R. 1806	e	2ª Barbara ? *R. 1825	
Obs.: mudaram-se para Marienberg.				
4.2	Agatha Hartwig *R. 1847 - †R.		<b>4.3</b> Samuel <b>Hartwig</b> *R. 1850 - †R. 1851	
4.3	Adrian <b>Hartwig</b> *R. 1855 - †R.			

#### FAMÍLIA DE (Lago/Palmeira)

1.1	ANTON <b>HASS</b> *R. 1850? - †BR.	e	1ª MARGRETHA KERN *R. 1853? - †BR. 1892?	368(1.2)
Casaram-se em ? -Saratov-Rússia no ano de 1871?				
<b>Obs.:</b> No Arquivo Público diz que em 1878 a família era composta por nove pessoas.				
2.1	Peter <b>Hass</b> (28-DEZ-1895) *R. 1872 -†BR.05-NOV-1947	e	1ª Anna Maria Kapp *BR.14-MAR-1879-†BR. 1896	364(2.3)
3.1	Pedro <b>Hass</b> Filho *BR. 1896 -†BR.	e	Julia ? *BR. 1897 -†BR.	
2.1	Peter <b>Hass</b> (26-ABR-1897) *R. 1872 -†BR.05-NOV-1947	e	2ª Paulina Kapp *BR. 1879	366(2.7)
3.2	José <b>Hass</b> (08-OUT-1921) *BR. 1899/00? -†BR.	e	Rosa Roeser *BR. 1903/05? -†BR.	
3.3	Flora <b>Hass</b> (PG.02-JUN-1923) *BR. 1903 -†BR.	e	João Athaydes da Costa *BR. 1901 -†BR.	
4.1	Elmyr Hass <b>Athaydes</b> (PG.11-DEZ-1947) *BR.30-JUL-1932-†BR.	e	Ciloé Fernandes de Oliveira *BR.31-MAR-1923-†BR.	
3.4	Cherubina Hass (PG.08-MAR-1928) *BR.14-ABR-1906-†BR.	e	Henrique Roberto <b>Michelis</b> *BR.16-FEV-1910-†BR.	
3.6	Azelia Hass (PG.11-JUN-1927) *BR.26-JUN-1909-†BR.	e	Estanislau <b>Petroski</b> *BR.07-OUT-1907-†BR.	
3.7	Hercilia Hass (PG.13-JUL-1944) *BR.06-JUL-1910/13-†BR.	e	João dos Santos <b>Ribas</b> *BR.29-JAN-1919-†BR.	
2.2	Francisco <b>Hass</b> *BR. 1880? -†BR.	e	Balbina Maria Oliveira Fidelis *BR.	
3.1	Rosalina Hass (G.18-SET-1920) *G.1902	e	Joaquim <b>Carvalho</b> *BR. 1889	
3.2	Antonio <b>Hass</b> (Guar. 25-NOV-1926) *Guaragi 06-JUL-1903-†BR.	e	Anna Colzowski *BR. 1908 -†BR.07-JAN-1985	
3.3	Pius <b>Hass</b> (Guar. 26-FEV-1927) *BR.11-JUN-1904-†BR.	e	Francisca Ferreira *BR.11-JUL-1906-†BR.	

3.4	Irani Hass (Guar. 29-JUL-1933) *BR.14-FEV-1913-†BR.	e	Leonrado <b>Grolico</b> *BR.09-ABR-1909-†BR.
3.5	Vicente <b>Hass</b> (Guar. 29-JUL-1933) *BR.12-OUT-1914-†BR.13-OUT-1975	e	Vitória Galvão *Arg.05-DEZ-1913-†BR.28-OUT-1974
3.6	Anizio <b>Hass</b> (Guar. 22-SET-1941) *BR.12-OUT-1916-†BR.	e	Francisca de Jesus de Mello *BR.09-SET-1924-†BR.

**Obs.:** outros Hass que encontrei e que devem ser filhos do Anton, somando assim uma família com nove membros.

2.3	Frederico <b>Hass</b>	e	Catarina ?
2.4	Alexandre <b>Hass</b>	e	1ª? Susana ?
2.5	Alexandre <b>Hass</b>	e	2ª? Helena Bremer
2.6	Pedro <b>Hass</b>	e	Madalena ?
2.7	Joseph <b>Hass</b> *R. 1870 - †BR.	e	Angela ?

1.1	ANTON <b>HASS</b> (Pal.17-SET-1893) *R. 1850? - †BR.	e	2ª EVA JAROSCHISKA *Pol.?
-----	---	---	------------------------------

FAMÍLIA DE (Lago-Palmeira)

1.1	JAKOB <b>HASS</b> (R. 1872) *R. 1850 - †BR.após 1912	e	MAGDALENA ? *R. 1854 - †BR.antes de 1912	
2.1	Maria Anna Hass (22-JAN-1893) *R.11-MAI-1873-†BR.02-MAR-1954	e	Vincenz <b>Bach</b> *R.18-NOV-1872-†BR.26-SET-1956	94(3.6)
2.2	Anna Maria Hass *R.26-DEZ-1875-†BR.antes de 1915	e	Heinrich <b>Schön</b> *R.10-FEV-1867-†BR.	579(3.3)
2.3	Margretha Hass (18-FEV-1895) *R. 1877-†BR.?? -OUT-1916	e	Anton <b>Kern</b> *R. 1874 - †BR. 1931	368(2.4)
2.4	Francisco <b>Hass</b> (12-JUN-1900) *BR.14-JUN-1879-†BR.21-JUL-1968	e	Luiza Kern *BR.24-DEZ-1883-†BR.01-JAN-1957	368(2.6)
3.1	Antonio <b>Hass</b> (18-FEV-1928) *BR.24-ABR-1901-†BR. 30-OUT-1986	e	Floriana Kapp *BR.15-NOV-1910-†BR.17-JUN-1985	365(3.6)
4.1	Olga Hass (Pal.28-JAN-1950) *BR.10-NOV-1931	e	João <b>Kuhn</b> *BR.19-AGO-1927	398(4.1)
3.2	Inês Hass *BR.10-JAN-1907-†BR.05-AGO-1992	e	Moisés <b>Schoenberger</b> *BR.13-JUN-1907-†BR.12-JUL-1988	588(3.2)
3.3	Francisco <b>Hass</b> *BR. 1909-†BR.	-	solteiro	
3.4	Pedro <b>Hass</b> (Pal.20-ABR-1934) *BR.20-MAR-1913	e	Noêmia Kliphon *BR.09-AGO-1916	369(3.6)
3.5	Pius <b>Hass</b> (PG.30-ABR-1942) *BR.09-JAN-1916-†BR.08-JAN-2002	e	Mercedes Ferigotti *BR.29-OUT-1915-†BR.05-AGO-1970	
3.6	Thereza Hass (PG.30-JUL-1938) *BR.08-ABR-1919-†BR. 1943	e	Jorge <b>Schoenberger</b> *BR.07-JUL-1908-†BR. 1991	587(3.7)
3.7	José <b>Hass</b>	e	Mídia ?	
3.8	Jacob <b>Hass</b> *BR.12-JAN-1925	e	Laura Kuhn *BR.27-AGO-1928-†BR.19-JUN-1990	397( ? )
3.9	João <b>Hass</b>	e	Angélica Schuinck	
2.5	Catarina Hass (12-NOV-1900) *BR.31-MAI-1882-†BR.25-DEZ-1914	e	Jacob <b>Gorte</b> *BR.29-MAR-1879-†BR.02-JUL-1965	243(2.10)
2.6	Anna Hass (Pal.16-MAI-1903) *BR.25-MAR-1885-†BR.19-ABR-1960	e	Francisco <b>Kapp</b> *BR.05-JAN-1882-†BR.05-MAR-1953	365(2.5)
2.7	João <b>Hass</b> (14-MAI-1910) *BR.20-MAI-1888-†BR.22-MAR-1967	e	Anna Kliphon *BR.05-JAN-1893-†BR.12-SET-1973	370(2.7)
3.1	João <b>Hass</b> Filho (Pal.28-JUL-1934) *BR.11-MAI-1911-†BR.20-JAN-1976	e	Anna Maria Auer *BR.21-JUL-1914	85(3.2)
3.2	Catharina Hass *BR.21-SET-1912	-	solteira	
3.3	Madalena Hass *BR. 1913? - †BR. 1916?	-		
3.4	Pedro Arnaldo <b>Haas</b> (Bj.06-NOV-1943) *BR.29-JAN-1914-†BR.29-FEV-1980	e	Frida Krutsch *BR. 06-JUL-1922-†BR.	396(4.1)
3.5	Jacob <b>Hass</b> (Pal.15-JUL-1943) *BR.06-SET-1915	e	Otilia Kapp *BR.06-SET-1915	365(3.10)
3.6	Nathalia Hass *BR. 1920?	-	solteira	
3.7	Adélio <b>Hass</b> *BR.25-OUT-1921	e	Rosalina Lourenço *BR.14-MAI-1929	
3.8	Nair Hass *BR. 1923?	e	Elias Amancio <b>dos Santos</b>	
3.9	Arcides <b>Hass</b> *BR.17-JUL-1926	e	Matilde Artmann *BR.14-JUN-1933	
3.10	José <b>Hass</b> *BR. 1927?	e	Cacilda ?	



3.11	Maria Hass *BR. 1930?	e	Valdomiro <b>Schamne</b> *BR.09-SET-1925-†BR.15-AGO-2009	535( ? )
3.12	Simão <b>Hass</b> *BR. 1933? - †BR. 1938?	-		
2.8	(Jacob) Vicente <b>Hass</b> (Pal.06-JAN-1912) *BR.18-NOV-1890-†BR.	e	Floriana Gross *BR.18-DEZ-1894-†BR.	254(3.6)
3.1	Vicente <b>Hass</b> Filho (Pal.27-MAI-1933) *BR.12-NOV-1912-†BR.	e	Rosa Woichicowski *BR.04-JUL-1913-†BR.	
3.2	Pedro G. <b>Hass</b> (Pal.11-SET-1936) *BR.10-ABR-1916-†BR.	e	1ª Clara Schoenberger *BR.19-SET-1914-†BR.14-JUL-1939	588(3.6)
3.2	Pedro G. <b>Hass</b> (Pal.27-JUL-1940) *BR.10-ABR-1916-†BR.	e	2ª Herminia Stele *BR.05-SET-1914-†BR.	662(4.1)
3.3	Arnaldo <b>Hass</b> (22-JUL-1939) *BR.01-AGO-1918-†BR.	e	Elvira Elizabeth Stadler *BR.14-DEZ-1918-†BR.	650(5.1)
3.4	Nivaldo <b>Hass</b> (Pal.19-JUN-1948) *BR.09-FEV-1926-†BR.	e	Carolina Padilha Machado *BR.14-AGO-1930-†BR.	
3.5	Alfredo <b>Hass</b> (Pal.06-OUT-1945) *BR.07-OUT-1924-†BR.	e	Heduvirgem Schamne *BR.24-NOV-1925-†BR.	536(4.5)
3.6	Estela Hass	e	Arnaldo ?	
3.7	Maria Hass (Pal.06-OUT-1945) *BR.29-OUT-1928-†BR.	e	Jorge <b>Costa</b> *BR.30-AGO-1925-†BR.	
2.9	Magdalena Hass (26-OUT-1912) *BR. 1892 -†BR.	e	Alexandre Lysandro <b>Schön</b> *BR. 1888 -†BR.	578(4.4)

2.10 Pedro **Hass** Sbr.  
\*BR.18-DEZ-1893/4-†BR.17-MAR-1971

e

Maria Schamne **536(3.4)**  
\*BR.22-JUN-1896-†BR.28-OUT-1982

Casaram-se em Palmeira, em 07-JUL-1917.



3.1	Madalena Hass (Pal.03-JUN-1944) *BR.14-NOV-1918-†BR.31-JAN-1975	e	Agostinho <b>Kuhn</b> *BR.22-MAR-1913-†BR.20-JUL-1986	399(3.6)
3.2	Leonides <b>Hass</b> (PG.27-DEZ-1947) *BR.04-SET-1922-†BR.11-JAN-1999	e	Maria Heer *BR.12-JUN-1926-†BR.23-ABR-1999	283(3.7)
3.3	João <b>Hass</b> (PG.04-SET-1948) *BR.25-JUN-1924	e	Clara Senger *BR.11-MAI-1931-†BR.19-JAN-1995	501(7.8)
4.1	Maria Madalena Hass *BR.28-FEV-1950	e	Nelson <b>de Lima</b> *BR.01-JAN-1945-†BR.26-MAI-1991	
5.1	Angelita do Rocio Hass de Lima *BR.01-OUT-1968	e	José Altair <b>Horst</b> *BR.27-OUT-1969	
6.1	Giovane Altair de L. <b>Horst</b> *BR.27-ABR-1996			
5.2	Angela de Fátima Hass de Lima *BR.29-JAN-1976	e	Edenilson <b>Wendler</b> *BR.15-JUL-1972	
6.1	Rafael Hass <b>Wendler</b> *BR.15-ABR-1996			
5.3	Angel Antonio Hass <b>de Lima</b> *BR.11-SET-1984			
4.2	Pedro Augusto <b>Hass</b> *BR.01-JUL-1951	e	Maria Rita de Souza *BR.06-MAI-1950	
5.1	Junior Casar <b>Hass</b> *BR.19-JUN-1973	e	Ironi Terezinha Toledo *BR.02-ABR-1972	
6.1	Carlos Henrique Toledo <b>Hass</b> *BR.21-OUT-1993			
5.2	Geovane Souza Hass *BR.02-JUL-1980	e	Luiz Badzinski <b>Pacheco</b> *BR.22-AGO-1978	
6.1	Laiz Hass Pacheco *BR.29-JUL-1995			

4.3	João Pedro <b>Hass</b> *BR.29-JUN-1953	e	Ernestina do Belém *BR.15-ABR-1958	
5.1	Geomar do Belém <b>Hass</b> *BR.19-MAR-1975	e	Sofia Kopitz *BR.15-SET-1975	
6.1	Dayane do Belém K. Hass *BR.10-JAN-1997			
5.2	Gilberto do Belém <b>Hass</b> *BR.02-NOV-1976			
5.3	João Paulo do Belém <b>Hass</b> *BR.03-JUN-1980			
4.4	Maria Aparecida Hass *BR.26-AGO-1956	e	Ogracil <b>dos Santos</b> *BR.11-ABR-1930	
5.1	Josemar Hass <b>dos Santos</b> *BR.02-SET-1982			
4.5	Joel Antonio <b>Hass</b> *BR.26-AGO-1956-†BR.17-DEZ-1985 - solteiro			
4.6	Jair Amadeu <b>Hass</b> *BR.01-ABR-1962	-	solteiro?	
3.4	Apolonia Hass	e	Arnaldo <b>Kapp</b>	
3.5	Nivaldo <b>Hass</b> (Pal.23-JUL-1950) *BR.19-JAN-1926-†BR.	e	Otilia Auer *BR.06-JUN-1934-†BR.	85(4.1)
3.6	Leonardo <b>Hass</b> *BR.28-JAN-1931	e	Maria Rita Senger *BR.30-JUL-1933	501(7.9)
4.1	Valdemir <b>Hass</b> *BR.23-FEV-1953	e	Maria das Graças Ferreira	
4.2	Vilmar <b>Hass</b> *BR.21-ABR-1955	e	Maria Amélia de Andrade	
4.3	Valtevir <b>Hass</b> *BR.10-FEV-1958	e	Sueli de Paula	
4.4	Rose Maria Hass *BR.29-AGO-1960	e	Luís <b>de Almeida</b>	
4.5	Rosângela Hass *BR.18-MAI-1964	e	Lauri <b>Bachinski</b> *BR.17-JAN-1960	
4.6	Silvana Hass *BR.22-SET-1967			
3.7	Stella Hass (Pal.07-ABR-1951) *BR.23-OUT-1932	e	Pedro <b>Gorte</b> Sbr. *BR.30-OUT-1927-†BR.	243(4.1)
3.8	Maria Hass *BR. 1933?	e	Olivio <b>Dubs</b> *BR. 1925/30 -†BR.10-OUT-2005	211(4.1)
2.11	Maria Hass (30-AGO-1913) *BR. 1896 -†BR.	e	Pedro <b>Gross</b> Filho *BR. 1891 -†BR.	254(3.5)
2.12	Rosália Hass (12-AGO-1917) *BR. 1899 -†BR.	e	Jacob <b>Gorte</b> *BR.29-MAR-1879-†BR.02-JUL-1965	244(2.10)

#### FAMÍLIA DE (Lago/Palmeira)

1.1	JOHANNES <b>HASS</b> *R. 1845? -†USA. 1888	e	MARGRETHA ? *R. 1848? -†R. 1908	
<b>Obs.:</b> ela casou-se por segunda vez e o filho deixado em um orfanato, principalmente por causa do padrasto. Veio para o Brasil, quando tinha 10 anos com o casal Heinrich e Dorothea <b>Bach</b> , que o haviam adotado. A mãe com o 2º marido voltaram para a Rússia.				
2.1	Francisco <b>Hass</b> (04-JUN-1906) *USA.27-SET-1880/1-†BR.11-SET-1973	e	Anna Kern *BR.26-NOV-1887-†BR.05-OUT-1957	368(2.8)
3.1	Alexandre <b>Hass</b> (Pal.08-NOV-1935) *BR.25-MAI-1904-†BR.	e	Clara Auer *BR.25-JUN-1915-†BR.	86(3.1)
3.2	Margarida Hass *BR. 1907? -†BR. 1915?	-		
3.3	João <b>Hass</b> (Pal.16-JUL-1932) *BR.20-FEV-1909-†BR.	e	Madalena Kapp *BR.02-SET-1911-†BR.09-SET-1967	365(3.4)
3.4	Francisco <b>Hass</b> (Pal.14-SET-1947) *BR.11-NOV-1912-†BR.	e	Elvira Kuhn *BR.16-SET-1929-†BR.	398(4.2)
3.5	Pedro <b>Hass</b> (Pal.17-MAI-1946) *BR.16-JAN-1917-†BR.27-JAN-2009	e	Anita Kuhn *BR.30-JUN-1928-†BR.17-ABR-2001	398(4.1)
3.6	Nicolau <b>Hass</b>	e	Lourdes Kuhn	397( ? )
3.7	José <b>Hass</b>	e	Rosália Kuhn	397( ? )
3.8	Maria Hass (Pal.08-JAN-1949) *BR.14-MAR-1928	e	Valdemiro <b>Kapp</b> *BR.05-AGO-1925-†BR.	364(4.2)
3.9	Antonio <b>Hass</b>	e	Laura Kapp	363( ? )

#### FAMÍLIA DE (Pugas/Palmeira)

1.1	JOHANN PETER <b>HASS</b> *R. 1856?	e	DOROTHEA ? *R. 1859?	
-----	---------------------------------------	---	-------------------------	--

Provavelmente deixou o País.

2.1 Maria Hass \*BR.05-NOV-1878 - igreja católica de Palmeira-batizado.

1.2 NIKOLAUS HASS - solteiro

#### FAMÍLIA DE (Argentina/Brasil) Alemães Católicos



1.1 JOHANN WILHELM **HEER** e KATHARINA SCHMIDT  
\*Morsbach-A. 1857 - †St. Anita-Arg. \*A. 1860 - †Arg.

Foto tirada em Paraná-ER-Argentina, no final do ano de 1917 e estão nela, da esq. para a direita:  
Elisabete Schoenfeld - Isabel Veronica – Katharina Schmidt- Enrique - Wilhelm Heer - Luis e Jakob Heer

**Obs.:** a família Heer imigrou da Alemanha para a Argentina no ano de 1902, em local onde só havia alemães do Volga e com eles se entrelaçaram pelos matrimônios.

2.1 Jakob **Heer** e 1ª Elisabete Schoenfeld // F. 592(4.4)  
\*A.25-DEZ-1885-†BR.21-MAI-1960 \*Arg.17-SET-1886-†Arg.27-JAN-1921

Casaram-se em Santa Anita-Entre Rios-Argentina no ano de 1910?



Foto tirada em Santa Anita, Entre Rios, Argentina e as pessoas reconhecidas na foto, da esquerda para a direita, são: No centro, encostado à parede, com chapéu preto Johann Peter Gallinger e sua esposa Dorothea Schönfeld. Com lenço preto na cabeça, à direita da janela Eleonora Hasenhauer. Em pé, de chapéu preto: Johannes Jacob, ao lado, Ignatz Heit (calvo), ao seu lado, também, de chapéu preto: ( ? ) Lohrmann e na sua frente, com bigode: Casemiro Gassmann, Padre Becher, Peter Schönfeld (pai da noiva), atrás de bigode: Peter Gallinger, a noiva: Elisabete Schönfeld, o noivo Jakob Heer e Agnes Lell (mãe da noiva). Com vestido preto, esposa de Johannes Jacob, Anna Maria Stadelmann c/ o filho Jacob Jacob. Na frente: Nikolaus Kuhn, com espingarda – ( ? ) Kloss, com instrumento e o menino Jorge Basgall – mais dois músicos –Marthin Basgall e ao seu lado com vestido escuro a sua filha Cristina e logo a seguir, a primeira de vestido preto, sua esposa Elisabeth Weingardt. **Obs.:** os avós da noiva, provavelmente é o casal atrás do noivo.

- 3.1 Enrique **Heer** e Enriqueta ?  
\*Arg. 1910 -†Arg.27-DEZ-1989 \*Arg.
- 3.2 Aloisio **Heer** e Anna ?  
\*Arg.08-JUN-1912 \*Arg.
- 3.3 Isabel Veronica Heer (PG.25-JUL-1933) e Alfredo **Schwab** 604(7.5)  
\*Arg.08-JUL-1914-†BR.31-MAR-1956 \*BR.18-FEV-1911-†BR.23-JUN-1979
- 3.4 Inés Heer \*Arg. 1916-†Arg. 1917 - \_\_\_\_\_
- 3.5 Inés Guillermina Heer - irmã Aurora  
\*Arg.17-MAR-1918-†BR.
- 3.6 Angela Heer (22-FEV-1941) e Alfredo **Schoenberger 586(4.10)**  
\*Arg.25-MAI-1920-†BR.1993 \*BR.27-ABR-1918-†BR.1993
- 2.1 Jakob **Heer**  
\*A.25-DEZ-1885-†BR.21-MAI-1960
- e
- 2ª Joana Dechandt // 183(3.5)  
\*BR.19-AGO-1894-†BR.26-FEV-1969



Casaram-se em Ponta Grossa-Paraná-Brasil  
em 03 de julho de 1923.

- 3.7 Maria Heer (PG.27-DEZ-1947) e Leonides **Haas** 280(3.2)  
\*BR.12-JUN-1926-†BR.23-ABR-1999 \*BR.04-SET-1922-†BR.11-JAN-1999
- 3.8 Terezinha Heer e Milton **Weigert**  
\*BR. 1930? -†BR. 2000 \*BR.27-OUT-1933
- 3.9 Bernadete Heer e Ernesto **Miara** 130(6.2)  
\*BR.28-FEV-1935-†BR. 26-NOV-1999 \*BR.19-ABR-1933
- 2.2 Robert **Heer** e
- 2.3 Johann Wilhelm **Heer** (A. 1911) e Anna Katharina Günther  
\*A. 1880 -†Arg. \*A. 1888 -†Arg.
- 3.1 Maria Luisa Heer  
\*Arg.06-SER-1911

#### FAMÍLIA DE (Uvaia/P.Grossa e Ipiranga)

- 1.1 MICHAEL **HEGLER** (R. 1877?) e MARIA ANNA CLOCK 179(2.7)  
\*R. 1857? - †BR.antes de 1933 \*R. 1860 - †BR. antes de 1933
- 2.1 Anna Maria Hegler \*BR.10-ABR-1878-†BR.29-JUN-1891 \_\_\_\_\_
- 2.2 Miguel **Hegler** \*BR.08-JUN-1880-†BR. e
- 2.3 Elza Hegler (Uvaia 10-DEZ-1904) e Henrique **Schmidt**  
\*BR. 1882 -†BR. \*BR. 1877 -†BR.
- Ele era filho de: Klaus Bernhard **Schmidt** e Katharina ?
- 3.1 Antonia Schmidt e Domingos Lisboa **de Souza**  
\*BR. 1900-†BR.27-SET-1978 \*BR. -†BR. antes de 1978
- 3.2 Antonio **Schmidt** (Imb.13-JUL-1929) e Frida Hey 738(? )  
\*BR.31-MAI-1906-†BR. \*BR.11-JUN-1909-†BR.
- 3.3 Arnaldo Hegler **Schmidt** e Dorothea Cristina Hilgenberg 300(5.1)  
\*BR.01-SET-1908-†BR. \*BR.01-NOV-1910-†BR.
- 3.4 Othilia Schmidt (Imb.08-OUT-1927) e Alexandre **Hilgenberg** 308(4.1)  
\*BR.16-NOV-1909-†BR. 26-MAI-1993 \*BR.22-AGO-1896-†BR. 28-SET-1971
- 3.5 . . . .
- 2.4 Nicolau **Hegler** (04-ABR-1909) e Catharina Borge  
\*BR.26-SET-1884-†BR. \*BR. 1891 -†BR.
- 3.1 Antonio **Hegler** (18-OUT-1931) e Anastácia Pelech  
\*BR. 1909 \*BR. 1913
- 3.2 . . . .



- 2.5 Adão **Hegler** \*BR.09-OUT-1886-†BR.  
 2.6 João **Hegler** (Guam.22-JUL-1933) e Maria Lukas Piégat  
 \*BR.30-ABR-1888-†BR. \*BR. 1906-†BR.  
 2.7 Margarida Hegler \*BR.15-JUL-1889-†BR.17-JUN-1891  
 2.8 Catharina Hegler (Imb.01-MAR-1913) e Acylino Pinto **de Carvalho**  
 \*BR.10-NOV-1891-†BR. \*BR. 1890 -†BR.  
 2.9 Manoel **Hegler** (c.24-ABR-1920) e Virgínia **de Araujo e Silva**  
 \*BR.01?-OUT-1896-†BR. \*BR. 1900? -†BR.  
 3.1 Altiva Hegler \*BR.26-MAR-1921  
 3.2 Nahir Hegler \*BR.30-OUT-1922  
 3.3 . . . .

FAMÍLIA DE (Alemanha-Dinamarca-Rússia)

- 1.1 JOHANN JAKOB **HEIDT** e KATHARINA ?  
 \*Mains/Markgrafschaft Baden-Durlach-A. 1711 \*A. 1708  
 †Col. G 13 Königsbach-Gottorf-D 1763 †D/R. ?  
 Casaram-se em Mains/Markgrafschaft Baden-Durlach-A. 1733?

- 2.1 Katharina Heidt e ? ?  
 \*Mainz-A. 1738 - †D/R. ?

- 2.2 Johannes **Heidt** e ? ?  
 \*Mainz-A. 1740 - †Dreisnitz-Saratov-R. ?

Embarca para a Rússia após o mês de abril de 1765. É colono fundador da colônia evangélica Dreispitz, em 16 de setembro de 1767. Seu sobrenome de entrada na Rússia consta como Heit(?). Declara ser Luterano.

FAMÍLIA (Semenowka)

Uma grande família cujo patriarca é Johann Jakob Heidt. Este agricultor solteiro, chega a Kronstadt-Rússia, procedente do porto de Lübeck-Alemanha, à Rússia a bordo do barco “Die Frau Dietrika” comandado por Joachim Friedrich Luhn, da qual desembarca dia 15 de setembro de 1766. Talvez por um erro, Johann Jakob não consta na lista dos fundadores, mas é seguro que chegou a Semenowka para o momento da fundação e ali se casa e forma sua família. Por outro erro ou conveniência são registrados como católicos. O sobrenome figura indistintamente como HEIDT ou HEIT e em alguns registros se confunde com HEIL, tratando-se apenas de uma similaridade, pois são duas famílias diferentes.

- 3.1 Johann Jakob **Heidt** (Sem. entre 1767/1771) e Anna Katharina Körberlein  
 \*Mainz-A. 1742 - †Sem.R. antes de 1816 \*A. 1744 - †Sem.R. antes de 1816

**Obs.:** chegou a Semenowka em 24 de julho de 1767.

Interessados em ver esta família em sua totalidade, consultar na Internet: <http://www.semenowka2.blogspot.com>

- 4.1 Johannes **Heidt** (Sem. 1792) e Katharina Hartmann  
 \*R. 1773/4 - †R. entre 1834/57 \*Rothammel-R. 1775 - †R. entre 1834/57

- 5.1 Barbara Heidt \*R. 1793 e já casada em 1816 ou falecida.

- 5.2 Nikolaus **Heidt** e 1ª ? ?  
 \*R. 1795/6 - †R. \*R. 1798? - †R. 1814

- 5.2 Nikolaus **Heidt** e 2ª Anna (Maria) Margretha Strömell  
 \*R. 1795 - †R.08-ABR-1860 \*R. 1798 - †R.

- 6.1 Johann Georg **Heidt** (Sem. 1815) e Anna Margretha Götte N. 246(4.1)  
 \*R. 1816 - †R. – consta no óbito do pai. \*R. 1819 - †R.

- 7.1 Elisabetha Heidt (Sem.26-NOV-1863) e Jakob **Hartwig**  
 \*R. 1841 \*R. 1838/41 - †R.

- 7.2 Barbara Heidt (Sem.26-NOV-1858) e Hermann **Laumann**  
 \*R. 1843 \*R. 1840 - †R.

- 7.3 Johann Adam **Heidt** (Sem. 1866) e Katharina Werner 719(5.1)  
 \*Semenowka-R.17-MAI-1846 \*Semenowka-R.08-NOV-1850  
 †Semenowka-R.06-JAN-1883 †San Rafael-ER-Arg.08-AGO-1930

- 8.1 Konrad **Heidt** (Cr.17-SET-1890) e 1ª Helena Kämmerer  
 \*R.17-JUN-1867-†Arg.09-SET-1938 \*Schuck-R.1872-†Arg.24-OUT-1899

- 7.1 Rafael **Heit** (25-SET-1913) e 1ª Anna Ulrich 688(7.1)  
 \*Arg.25-JUN-1892-†Arg.07-FEV-1964 \*Arg.26-JUL-1896-†Arg.17-SET-1923

- 8.1 Serafina Heit \*Arg.28-OUT-1914

- 8.2 Conrado **Heit** e Lita? Schermer

- 8.3 Marcelo **Heit** e Petrona Gastner

- 8.4 Andrés **Heit** \*Arg.27-FEV-1920 - solteiro

- 8.5 Rosa Heit \*Arg.30-AGO-1921-†Arg. 1941 - solteira

7.1	Rafael <b>Heit</b> (Cr.07-ABR-1924) *Arg.25-JUN-1892-†Arg.07-FEV-1964	e	2ª Amália Seib *Arg.16-JUN-1898-†Arg.08-JUN-1983	
	Ela era filha de: Michael Seib	e	Katharina Bechler	
8.6	Amália Heit	e	? ?	
8.7	Juan <b>Heit</b>	e	Genoveva Kemerer	
8.8	Maria Heit	e	? Gassmann	
8.9	Liria Heit	e	? ?	
8.10	Antonia Heit	-		
8.11	Rafael <b>Heit</b>	e	Nelly Lell	
8.12	Edelma Heit	e	? ?	
7.2	Santiago <b>Heit</b> (Cr.06-MAI-1919) *Arg.08-OUT-1894-†Arg.04-JUN-1973	e	Dorotea Ulrich *Arg.08-AGO-1901-†Arg.29-MAR-1956	688(7.3)
8.1	Maria Mercedes Heit (Cr.06-NOV-1941) *Arg.04-MAI-1920	e	Pedro <b>Klug</b> # *Arg.	
8.2	Agustin <b>Heit</b> (Cr.05-ABR-1945) *Arg.15-NOV-1921	e	Maria Klug *Arg.	
8.3	Canisio <b>Heit</b>	e	Teresa Lambrecht	
8.4	Gerónima Heit	e	Juan <b>Klug</b> #	
8.5	Mónica Heit	-	solteira	
8.6	Alfredo <b>Heit</b>	e	Virginia Gassmann	
8.7	Conrado <b>Heit</b>	e	? ?	
8.8	Fernando <b>Heit</b>	e	? ?	
8.9	Madalena Heit	-	irmã	
8.10	Rosa Heit	-	irmã	
8.11	Antonia Heit	-	irmã	
7.3	Conrado <b>Heit</b> *Arg.12-OUT-1896-†Arg.25-NOV-1971	-	sacerdote Ord. sacerdotal em 15 de julho de 1923.	
7.4	Andrés <b>Heit</b> (20-ABR-1921) *Arg.18-MAR-1899-†Arg.01-JUN-1970	e	1ª Magdalena Strack *Arg.20-FEV-1902-†Arg.	I. 593(3.5)
	Ela era filha de: Jorge Strack	e	Catalina Lell	
8.1	Maria Heit	e	? ?	
8.2	Alberto Heit	e	Luiza Heinrich	
8.3	Mercedes Heit	e	? ?	
6.4	Andrés <b>Heit</b> *Arg.18-MAR-1899-†Arg.01-JUN-1970	e	2ª Maria Heinrich *Arg. -†Arg.	
8.4	Agustin <b>Heit</b>	e	? ?	



8.1 Konrad **Heidt** (Cr.11-SET-1900)  
\*R.17-JUN-1867-†Arg.09-SET-1938

Ela filha de: Ignatz Sommer

Foto tirada em San Rafael-Entre Rios-Argentina em 1908, e estão nela, além do casal, da esquerda para a direita, os filhos: Santiago - Andrés - Rafael (no centro) - Cristhián e Conrado. Jorge (com o pai) e Juliana (no colo).

7.5	Christhián <b>Heit</b> *Arg.25-MAI-1901-†Arg. 1916			
7.6	Jorge <b>Heit</b> (22-ABR-1926) *Arg.22-JUL-1903-†Arg.	e	Maria Ulrich *Arg.08-OUT-1907-	688(7.6)
8.1	Jerónimo <b>Heit</b>	e	Teresa Krüger	
8.2	Abelino <b>Heit</b>	e	Ercilia Kemerer	
8.3	Terecita Catalina Heit (Cr.17-SET-1960) *Arg.19-FEV-1931	e	Benedicto Pedro <b>Schmidt</b> *Arg.15-ABR-1928	
9.1	Rubén Horacio <b>Schmidt</b> *Arg.26-AGO-1961		sacerdote	
9.2	María Liliana Schmidt *Arg.29-SET-1962	e	Mario Oscar <b>Cavenaghi</b> *Arg.08-MAI-1962	
9.3	María Luisa Schmidt *Arg.21-ABR-1964	e	Gerardo Isidoro <b>Hergenreder</b> *Arg.05-MAI-1957	
9.4	Irene Teresita Schmidt *Arg.30-ABR-1965	e	Carlos Dario <b>Silva</b> *Arg.16-MAI-1961	
9.5	Mario Rafael <b>Schmidt</b> *Arg.08-DEZ-1967	e	Adriana Figini *Arg.22-FEV-1972	
9.6	Rosana Isabel Schmidt *Arg.12-JAN01969	-	irmã religiosa	
9.7	César Julián <b>Schmidt</b> *Arg.26-JUN-1970	e	Maite Nerea Arriola *Arg.15-DEZ-1970	
8.4	Vicente Rafael <b>Heit</b> †Arg. com 6 anos		<b>8.5</b> Magdalena Elisa Heit †Arg. com 16 anos	
8.6	Victoria Maria Heit - solteira		<b>8.8</b> Marta Mercedes Heit †Arg. com 10 anos	
8.7	Milena Margarita Heit	e	Alejandro Werner	
8.9	Celso Rafael Heit	e	Estela Hergenreder	
8.10	Maria Inmaculada Heit	e	Amélio Antonio Jacob #	
8.11	Nélida Dalmacia Heit	e	Mario Jacob #	
8.12	Ana Lucia Heit	e	Benigno Heigenreder	
7.7	Elena Heit (27-ABR-1927) *Arg.17-SET-1905-†Arg.11-AGO-1987	e	Pedro <b>Roskopf</b> *Arg.01-DEZ-1904-†Arg.10-JUL-1970.	465(5.1)
7.8	Juliana Heit *Arg. 1908 -†Arg.02-NOV-1911-			
7.9	Rosa Heit *Arg.30-AGO-1910	e	Fernando <b>Luhmann</b> *Arg. -†Arg.	
8.1	Fernando Conrado <b>Luhmann</b>	e	Silvia Nani	
8.2	Rosa Luhmann	e	Alfredo <b>Leonhard</b>	
8.3	Conrado <b>Luhmann</b>	e	? Paíra	
8.4	José <b>Luhmann</b>	e	? ?	
8.5	Liria Luhmann	e	Norberto <b>Marani</b>	
7.10	Catalina Heit (18-ABR-1932) *Arg.21-MAI-1913-†Arg.24-MAI-2004	e	Luís <b>Kemerer</b> *Arg.23-DEZ-1908-†Arg.05-AGO-1976	361(3.3)
8.2	Anna Heidt (10-SET-1888) *R.15-AGO-1869-†Arg.27-JUL-1928	e	Franz <b>Schröder</b> *R.24-SET-1858-†Arg.22-MAI-1939	593(2.2.)
8.3	Barbara Heidt (15-AGO-1893) *Semenowka-S-Rússia 14-JUL-1871 †San Rafael-ER-Arg. 29-SET-1909	e	Heinrich <b>Schröder</b> *Leichtling-S-Rússia 18-FEV-1866 †San Rafael-ER-Arg. 1951	594(2.3)
8.4	Helena Heidt *Semenowka-Saratov-R.12-MAI-1878 †San Rafael-ER-Arg. 22-FEV-1965	e	Andreas <b>Sänger</b> *Streckrau-S.Rússia 15-ABR-1872 †San Rafael-ER. Arg. 01-FEV-1935	508(5.11)
FAMILIA DE ( P.Grossa e Cel. Suárez)				
5.3	....			
5.4	Konrad <b>Heidt</b> *R. 1800/1(cas.04) - †R.	e	1ª Anna Elisabetha Diettlow *R. 1804 - †R.antes de 1866	
6.1	....			
6.9	Gottlieb <b>Heidt</b> *R.1849 - †Arg.	e	Apollonia (Naab)? *R.	
<b>Obs.:</b> Imigraram para o Brasil em 1877/78 e em 1924 para Coronel Suárez-Bs-As.-Argentina				
7.1	Michael <b>Heidt</b> (Streckrau 1895?) *R. 1873 - †Arg.24-MAI-1954	e	Barbara Lechmann *R. 1874 - †Arg.08-JUL-1958	
8.1	Apollonia Heidt *Streckrau-R. 1896-†Arg.10-JUN-1988	e	Ambrozio <b>Saffraider</b> *BR. 1898-†Arg.21-JUN-1965	491(4.1)
8.2	Katharina Heidt (P.G.07-ABR-1923) *Streckrau-R.12-JUL-1899-†Arg.13-AGO-1971	e	Johannes <b>Weber</b> *BR.04-NOV-1898-†Arg.12-NOV-1978	709(3.1)
8.3	Jakob <b>Heidt</b> (P.S.José-Bs.As.08-OUT-1926)e *R. 1902 -†Arg.		Margarita Rau Arg. 1907 -†Arg.	

Ela era filha de: Heinrich **Rau** e Bárbara Haag

8.4	Anna Heidt (P.S.José-Bs.As.08-OUT-1926) e *BR? 1908-†Arg.13-DEZ-1996		Philipp <b>Grünwald</b> *R. 1900 - †Arg.	
7.2	Catarina Heidt *BR.01-JUN-1878-†Arg. (5º batizado de alemães do Volga em Ponta Grossa).			
4.4	Konrad <b>Heidt</b> (Sem.24-NOV-1866 ) *R. 1800/1(cas.04) - †R.	e	2ª Apollonia Haag *R. 1821 vv. sem filiação (de Kamenka)	
3.2	Georg <b>Heidt</b> (Sem. 1798?) *R. 1776	e	? ?	
4.1	Nikolaus <b>Heidt</b> (Sem. 1818?) *R. 1799/1801-†R.16-JAN-1860	e	1ª Anna Maria(Margretha) Kloster? *R. 1797/1803 - †R.	
4.1	Nikolaus <b>Heidt</b> *R. 1799/1801-†R.16-JAN-1860	e	2ª Anna Maria Bretz *R. 18?? - †R.após 1860	
4.2	Johannes <b>Heidt</b> *R. 1806 - †R. 1830? (antes de 1834) solteiro?			
5.1	Anna Margretha(Maria) Heidt *R. 1833	e	Christoph <b>Buss</b> *R. 1827	N. 164(2.2/2ª)
6.1	....			
3.3	(Georg) Nikolaus <b>Heidt</b> *R. 1776/7 - †R.	e	Elisabetha Borger *R. 1780 - †R.	145(3.2)
4.1	....			
4.4	Nikolaus <b>Heidt</b> *R. 1811 - †R.	e	Elisabetha Götte *R. 1812 - †R.	descendente de 246(2.1)
<b>Obs.:</b> mudaram-se para Marienberg.				
5.1	Anton <b>Heidt</b> *R. 1831 - †R.	e	Susanna ? *R. 1830 - †R.	
5.2	Nikolaus <b>Heidt</b> (Sem.16-FEV-1854) *R. 1833 - †R.antes de1877	e	Margretha Kloster *R. 1836 - †R.antes de1877	F. 373(4.10)
<b>Obs.:</b> mudaram-se para Marienberg				
6.1	Anton <b>Heidt</b> *R. 1853 - †R. antes de 1857			
6.2	Anna Margretha Heidt (Sem.1873) *R.20-OUT-1855-†BR.30-JUL-1933	e	Joseph <b>Schwab</b> *R.05-JUN-1854-†BR.18-JAN-1925	603(5.4)
6.3	....			
3.4	Johann Adam <b>Heidt</b> *R. 1778/9 - †R.	e	(Anna) Margretha ? *R. 1779 - †R.	
3.5	Johannes <b>Heidt</b> *R. 1781 - †R. 1831	e	Katharina (Anna Maria) ? *R. 1780 - †R. antes de 1834	
3.5	Balthazar <b>Heidt</b> *R. 1783/4 - †R. 1826	e	1ª ? ? *R. 1785 - †R. antes de 1834	
4.1	(Johann) Jakob <b>Heidt</b> *R. 1802/5/6 -†R.23-MAR-1860	e	1ª ? ? *R. 1804? -†R. antes de 1835?	
<b>Obs.:</b> Em seu óbito consta ainda que deixa a esposa Anna Maria Frank e os filhos Heinrich, Konrad e Klara Elisabetha, talvez a Katharina, Eleonora e Sebastian já eram falecidos nesta data, e assim os outros dois seriam da 2ª esposa.				
5.1	Heinrich <b>Heidt</b> *R. 1823 - †R.	e	Magdalena ? *R. 1824 - †R.	
5.2	Katharina Heidt *R. 1825			
5.3	Eleonora Heidt *R. 1827	e	Paul <b>Kloster</b> *R. 1831	
5.4	Sebastian <b>Heidt</b> *R. 1830			
4.1	Johann Jakob <b>Heidt</b> *R. 1802 -†R.23-MAI-1860	e	2ª Anna Maria Frank *R. 1804 -†R. após 1861	229(3.5)
<b>Obs.:</b> Andreas Schwab (----4.2), por ocasião do censo de 1855, está listado, no mesmo número que o Johann Jakob Heidt, isto indica que residiam juntos, donde concluímos que Anna Maria Frank era sua mãe e que os a seguir seriam seus meio-irmãos.				
5.5	Konrad <b>Heidt</b> *R. 1833?			
5.6	Klara Elisabetha Heidt *R. 1835?			
3.6	....			
3.8	Anton <b>Heidt</b> *R. 1786/7 - †R.	e	Anna Maria Griesen *R. 1791 - †R.	252(3.1)
4.1	....			
4.7	Konrad <b>Heidt</b> *R. 1837 - †R.	e	Elisabetha ? *R. 1837 - †R.	
<b>Obs.:</b> Mudaram-se para Marienberg.				



5.1 Kaspar **Heidt** e Magdalena Dieser(desc. de 193(1.1)  
 \*R. 1869 - †R. 1936 \*R. 1871? - †R. 1929



6.1 Kaspar **Heidt** (Sem.15-FEV-1910) e Anna Maria Götte 248(7.3)  
 \*Sem.R.28-MAR-1888 \*Sem.R.13/15-JUL/AGO-1889  
 †Ft. Lupton/Weld-CO-USA.18-JAN-1972 †Brighton/Adams-CO-USA.12-OUT-1970

Fotos acima tiradas no Canadá em 1960 e 1914. O casal com os três primeiros filhos: Anton - Julia e Carper Jr.

- 6.2 Christian **Heidt** \*R. 1890? - †R. 1942  
 6.3 Philipp **Heidt** \*R. 1894 – desaparecido em em 1936 com esposa e 4 filhos.  
 6.4 Katharina Heidt (Sem. 1917) e Joseph **Siebert**  
 \*Sem.R.02-MAR-1899 \*Sem.R. 1887?  
 6.5 Franz **Heidt** (Sem. 1925) e Elisabetha Haberkorn  
 \*Sem.R. 1900/1? -†R. 1937 \*Sem.R. 1902?  
 6.6 Johannes **Heidt** (Sem. 1925) e Elisabetha Honecker  
 \*Sem.R. 1902 \*Sem.R. 1904?  
 6.7 Anna Heidt (Sem. 1923) e Alois **Schaab**  
 \*Sem.R. 1904 \*Sem.R. 1902? -†A.??-SET-2000
- 2.4 Elisabetha Heidt e ? ?  
 \*Mainz-A. 1745 - †D/R. ?

#### FAMÍLIAS DE

- 1.1 BALTHASAR **HEIM** e 1ª? ? ?  
 \*Pfeifer-R. 1829 \*R. 1830? - †R. antes de 1868?
- 2.1 Andreas **Heim** \*R. 1860
- 1.1 BALTHASAR **HEIM** e 2ª? KATHARINA ?  
 \*R. 1829 \*R. 1846
- 2.2 Jakob **Heim** \*R. 1869 2.3 Ignatheus **Heim** \*R. 1876  
 2.4 Katharina Heim \*R. 1876 (3 meses)

#### FAMÍLIA DE

- ?1.2 JOHANNES **HEIM** e ELISABETHA ?  
 \*Pfeifer-R. 1846 \*R. 1846

Embarcaram no navio Buenos Aires, sob o comando do Capitão Heidorn, com destino ao porto do Rio de Janeiro-RJ-Brasil em 19 de dezembro de 1876. Proveniente de Pfeifer. Conforme lista de passageiros do Porto de Hanburg-Alemanha. Provavelmente deixou o País.

- 2.1 Johannes **Heim** \*R. 1870  
 2.2 Elisabetha Heim \*R. 1873  
 2.3 Katharina Heim \*R. 1875

FAMÍLIA DE ( Conchas/Uvai-P.Grosaa ) Católicos



1.1 MICHAEL **HEIM** (R. 1855)  
\*R. 1835 - †Col. Nievas/Bs.As.-Arg. 1890  
Foto do casal, à esquerda, tirada em  
Col. Suárez-Bs.As.-Arg. em 1885?

e

ANNA ELISABETHA FRANK                      verifica  
\*R. 1838 - †BR. 1908

Foto à direita, tirada em P.Grossa em 1896 e estão nela,  
da esq. p/ a direita: ANNA ELISABETHA - Johannes  
Peter Heim - M<sup>a</sup> Anna Strömell e a filha adotiva Anna.

2.1 Johannes **Heim**  
\*R. 1856 -†Arg.

e

Katharina ?  
\*R. 1860 -†Arg?

3.1 Catarina Elizabeth Heim  
\*BR.21-DEZ-1881-†Arg.?

3.2 . . . .

2.2 Johann Peter **Heim** (03-FEV-1884)  
\*R. 1858 -†BR.25-AGO-1942

e

Maria Anna Strömell    672(2.4)  
\*R. 1860 -†BR.05-ABR-1933

3.1 Anna Heim  
\*BR.15-AGO-1888-†BR.

e

José **Becher**    A 113(6.2)  
\*BR.13-SET-1885-†BR.

2.3 Bárbara Heim  
\*Arg. 1878? -†BR.

e

Johannes **Roeser**    467(2.2)  
\*R. 1878? -†BR.

2.4 Anna Maria Heim \*Arg. 1881? -†BR.

-

solteira (c/ descendência)

3.1 Thereza Heim \*BR.27-JAN-1902-†BR.

2.5 Margarita Heim (23-AGO-1902)  
\*Arg. 1883 -†BR.20-DEZ-1942

e

Miguel **Clock**    177(3.3)  
\*BR.08-DEZ-1881-†BR.

FAMÍLIA DE

1.1 JOHANNES **HEINRICH**  
\*Vollmer-R. 1767/8 -†R. 1824

e

KATHARINA VASENACHT  
\*R. 1767/3 -†R.

2.1 Anna Maria Heinrich \*R. 1788

2.2 Johannes **Heinrich**  
\*R. 1791 -†R. 1848

e

?                      ?  
\*R. 1793? -†R. entre 1824/34?

3.1 Christoph **Heinrich**  
\*R. 1811/13 -†R.

e

Rosina ?  
\*R. 1809 -†R.

4.1 Franz **Heinrich** \*R. 1841

4.2 Valentin **Heinrich** \*R. 1844

3.2 Johannes **Heinrich**  
\*R. 1815 -†R. 1848

e

?                      ?

4.1 Anna Maria Heinrich \*R. 1846

- 3.3 Baltazar **Heinrich** e Katharina ?  
\*R. 1820 \*R. 1824
- 4.1 Johannes **Heinrich** \*R. 1843  
4.3 Baltazar **Heinrich** \*R. 1848
- 4.2 Katharina Heinrich \*R. 1845  
4.4 Peter **Heinrich** \*R. 1850
- 3.4 Peter **Heinrich** e Anna Maria ?  
\*R. 1824 \*R. 1825
- 4.1 Katharina Heinrich \*R. 1845

FAMÍLIA DE (Rússia/Entre Rios-Argentina ) Católicos

- 2.3 Peter **Heinrich** e Elisabetha ?  
\*R. 1795 -†R. \*R. 1795 -†R.
- 3.1 Johannes **Heinrich** e Katharina ?  
\*R. 1817 \*R. 1821
- 4.1 Michael **Heinrich** (Leichtling 1860?) e 1ª Margretha Stamm  
\*R. 1838/40 -†Arg.31-MAI-1910 \*R. 1840? -†R. antes de 1883
- 5.1 Elisabetha Heinrich (VM-11-MAI-1888) e Johann Peter **Göttig** 250(2.5)  
\*R. 1870? -†Arg. \*R. 1870/3 -†Arg.
- 4.1 Michael **Heinrich** (Leichtling 10-FEV-1883)e 2ª Katharina Werner 719(5.1)  
\*R. 1838/40 -†Arg.31-MAI-1910 \*R.08-NOV-1850-†Arg.08-AGO-1930
- 5.2 Katharina Heinrich \*R. 10-FEV-1884-†Rússia 30-JAN-1885 \_\_\_\_\_
- 5.3 Maria Heinrich (Cr.27-SET-1904) e Juan Pedro **Kemmerer** 362(2.2)  
\*R.08-FEV-1885†Arg.31-OUT-1970 \*Arg.22-JUN-1883†Arg.19-AGO-1974
- 5.4 Anna Maria Heinrich (Cr.10-SET-1925)  
\*Arg.08-NOV-1886-†Arg.17-AGO-1974

e

Joseph **Becker**  
\*A. 1885 -†Arg. 1980

Ele era filho de: Franz **Becker** e Franziska Bettermann

- 6.1 Elena Becker e José **Micheolut**  
\*Arg. \*Arg.



- 5.5 Juan **Heinrich** (Cr.08-NOV-1910)  
\*Arg.08-DEZ-1888-†Arg.29-JUL-1949

e

Anna Schechtel 524(7.3)  
\*Arg.04-AGO-1889-†Arg.12-JUL-1963



- 6.1 Conrado **Heinrich** \*Arg.29-JAN-1912-†Arg.29-JAN-1912 \_\_\_\_\_  
 6.2 Bárbara Heinrich e Rafael **Kemmerer**  
 \*Arg.03-FEV-1913 \*Arg.26-AGO-1911-†Arg.16-AGO-1987  
 6.3 Elena Heinrich \*Arg.10-JAN-1914 e Osvaldo **Benen**  
 6.4 Rosa Heinrich \*Arg.22-DEZ-1916 e Celestino **Regner**  
 6.5 Victoria Heinrich \*Arg.23-DEZ-1918 - Irmã Odila - Votos em  
 6.6 Antonio **Heinrich** \*Arg.31-DEZ-1920 - Teresa Dahlinger  
 6.7 Marcelo **Heinrich** \*Arg.10-NOV-1922 e Josefa Barbieri  
 6.8 Maria Heinrich \*Arg.02-NOV-1924 e Angel **Götte**  
 6.9 Anita Heinrich \*Arg.28-OUT-1926 e Aurélio **Andersen**  
 6.10 Cresencia Heinrich \*Arg.28-SET-1928 e José **Gianone**  
 6.11 Terecita Heinrich \*Arg. 1930 e Menolfo **Carnevale**
- 5.6 Juan Pedro **Heinrich** \*Arg.12-NOV-1890-†Arg.20-JUN-1891 \_\_\_\_\_  
 5.7 Juan Pedro **Heinrich** \*Arg.17-JUN-1892-†Arg. 1892? \_\_\_\_\_

- 5.8 Miguel **Heinrich** (Cr.04-SET-1917)  
 \*Arg.12-OUT-1896-†Arg. 1971

e

Bárbara Lell  
 \*Arg.26-NOV-1897-†Arg.20-DEZ-1959

Ela era filha de: Mathias **Lell** e Elisa Simon



- 6.1 Juana Heinrich \*Arg.05-JUL-1918-†Arg.05-JUL-1918 \_\_\_\_\_  
 6.2 Anna Heinrich \*Arg.06-ABR-1920-†Arg.12-ABR-1920 \_\_\_\_\_  
 6.3 Francisco **Heinrich** \*Arg.18-MAI-1921 e Victoria Larrain  
 6.4 Margarita Heinrich \*Arg.07-AGO-1923 e Alfredo **Calandra**  
 6.5 Maria Heinrich - solteira  
 6.6 Juana Heinrich e Juan **Ackermann**  
 6.7 Candido **Heinrich** - solteiro  
 6.8 Casemiro **Heinrich** e Beatriz Repetto  
 6.9 Elena Heinrich e Cesar **Herrera**
- 4.2 Katharina Heinrich \*R. 18??  
 4.3 Peter **Heinrich** \*R. 1847  
 4.4 Jakob **Heinrich** \*R. 1850
- 3.2 Franz **Heinrich** e Maria Anna ?  
 \*R. 1820 \*R. 1820
- 3.3 Valentin **Heinrich** \*R. 1831  
 3.4 Elisabetha Heinrich \*R. 1836  
 3.5 Elisabetha Heinrich \*R. 1841
- 2.4 Franz **Heinrich** e ? ?  
 \*R. JUN?-1798 -†R. 1826 \*R. 1800? -†R. antes de 1834
- 2.5 Feid **Heinrich** e 1ª Elisabetha Walther  
 \*R. 1800 \*R. 1800
- 2.5 Feid **Heinrich** e 2ª Elisabetha Walther  
 \*R. 1800 \*R. 1815

#### FAMÍLIA DE (Ipiranga)

- 1.1 HEINRICH **HEINRICH** e ROSALIA RECH  
 \*R.15-JAN-1860-†BR. \*R.23-MAR-1876-†BR.



2.1 Carlos **Heinrich** (Ip.30-JAN-1925) e Anna Christina Stephan  
 \*R.23-NOV-1904-†BR. \*Gpva./BR.04-AGO-1906-†BR.

Ela era filha de: Julio **Stephan** \*R.19-MAR-1882 e Augusta Bertha Veher \*R.17-NOV-1882

FAMÍLIA DE (Tavares Bastos/P.Grossa)

1.1 JOHANNES **HEISS** (R. 1833?) e ELISABETHA ?  
 \*R. 1813 \*R. 1813

2.1 Valentin **Heiss** e Barbara ?  
 \*R. 1835 \*R. 1849

3.1 Margretha Heiss \*R. 1867 3.2 Andreas **Heiss** \*R. 1871  
 3.3 Valentin **Heiss** \*R. 1874 3.4 Barbara Heiss \*R. 1876

2.2 Ignatz **Heiss** e Barbara ?  
 \*R..1852 \*R. 1852

3.1 Elisabetha Heiss \*R. 1874 3.2 Andreas **Heiss** \*R. 1876

FAMÍLIA DE (Faxinalzinho/Teixeira Soares)

1.1 JOHANNES **HENNEBERG** e ? ?  
 \*A. 1680?

**Obs.:** Interessados em outras gerações desta família, contatar o autor.

2.1 Johann Kaspar **Henneberg** e Elisabeth Martin  
 \*A. 1710? -†A. \*A. 1713? -†A.

Casaram-se em Zeitlofs/Weissenbach-Bavária-Alemanha, em 18-FEV-1738

3.1 Adam **Henneberg** e Eva Katharina Friederich  
 \*A. 1739 -†Stahl-Samara-R.27-JAN-1775 \*A. 1737 -†Stahl-Samara-R. após 1798

Casaram-se em Zeitlofs/Weissenbach-Bavária-Alemanha, em 24-JAN-1766

Luteranos. Fazendeiro vindo de Weissenbach/Unterfranken-Bavária-Alemanha. Chegaram em Oranienbaum em 08 de agosto de 1766. Chegaram em Stahl am Karaman, em 22 de junho de 1767.

4.1 Johannes **Henneberg** ( 1788 ) e Anna Elisabetha Krüger  
 \*Stahl-R.24-FEV-1769-†R.29-AGO-1840 \*R. 1769 -†R.

5.1 . . . .

5.3 Johann Christhian **Henneberg** e Rosine Margretha Justus  
 \*Stahl-R.1813(14)? -†R. \*R. 1812 -†R.

6.1 . . . .

6.6 Johann Jakob **Henneberg** (05-JAN-1861) e 1ª Maria Helena Brotzmann  
 \*Stal-R.22-JUL-1842-†BR.19-JUL-1908 \*R. 1841 -†R./A.? 08-FEV-1878

Embarcou no navio Buenos Aires, sob o comando do Capitão Mahlmann, com destino ao porto de Paranaguá-Paraná Brasil em 19 de julho de 1878. Proveniente de Stahl. Conforme lista de passageiros do Porto de Hanburg-Alemanha.

7.1 . . . .

7.2 Jakob **Henneberg** (BR. 1886?)  
 \*R.02-FEV-1865-†BR. 1900?

e

1ª Maria Elisabetha Schmidt 564(3.3)  
 \*R.07-OUT-1863-†BR.

Foto do casal, tirada em Curitiba-Paraná-Brasil no ano de 1896?



- 8.1 Helena Henneberg e Emílio **Jensen** Filho 743(3.1)  
 \*BR. 1886? -†BR. antes de 1962 \*BR.05-JAN-1884-†BR. 22-ABR-1962
- 8.2 João Henrique **Henneberg** e 1ª Rosa Sofia? Jensen 745(3.7)  
 \*BR.16-JAN-1887-†BR. \*BR.30-MAI-1893-†BR.24-ABR-1913
- 8.2 João H. **Henneberg** (A.Amp.24-FEV-1923) e 2ª Maria de Jesus Pinto Moreira  
 \*BR.16-JAN-1887-†BR. \*BR. 1906-†BR.
- 8.3 Gustavo **Henneberg** \*BR.12-MAI-1893-†BR.  
 8.4 Anna Cristhina Henneberg \*BR.27-DEZ-1894-†BR.  
 8.5 Amélia Henneberg \*BR.10-NOV-1895-†BR.  
 8.6 Maria Elizabeth Henneberg \*BR.06-AGO-1900-†BR.  
 8.7 . . . .
- 7.3 Katharina Elisabetha Henneberg - solteira (Otávio B. Carvalho-era o pai dos filhos)  
 \*R.20-ABR-1867-†BR.02-JAN-1927
- 8.1 João Frederico **Henneberg** (PG.27-DEZ-1919)e Francisca Silva  
 \*BR.19-ABR-1900-†BR.08-NOV-1969 \*BR.19-AGO-1905-†BR.22-AGO-1989
- 9.1 Nilda Henneberg (PG.27-JUL-1946) e Argemiro **de Almeida**  
 \*BR.14-SET-1921-†BR. \*BR.06-NOV-1922-†BR.
- 9.2 Moacyr **Henneberg** (PG.28-FEV-1946) e Maria Martins  
 \*BR.19-NOV-1923-†BR. \*MG/BR.04-MAI-1922-†BR.
- 9.3 Zilda Henneberg (PG.18-JUN-1943) e Alexandre **Mayer** 426(4.3)  
 \*BR.15-AGO-1924 \*BR.17-JUN-1918-†BR.27-SET-2010
- 9.5 Rosires Henneberg \*BR. 1926?  
 9.6 Eunice Henneberg \*BR. 1928?  
 9.7 José Waldemir **Henneberg** \*BR.11-FEV-1931-†BR.  
 9.8 Maria de Lourdes Henneberg \*BR. 11-FEV -1931-†BR. \_\_\_\_\_  
 9.9 João Carlos **Henneberg** \*BR.11-FEV-1934-†BR.??-JUN-1934 \_\_\_\_\_  
 9.10 Pedro **Henneberg** \*BR.11-MAI?-1935-†BR. 1936 \_\_\_\_\_  
 9.11 Martinha Henneberg \*BR. 1937?-†BR.  
 9.12 Elisabethe Henneberg \*BR. 1939?-†BR.  
 9.13 Juaracy Henneberg \*BR. 1941?-†BR.  
 9.14 Osni Henneberg \*BR. 1943?-†BR.
- 8.2 Laura Henneberg - solteira
- 7.4 Maria Katharina Henneberg e Johann Christian **Hardt** 267(2.1)  
 \*R.26-DEZ-1870-†BR.23-DEZ-1944 \*R.25-SET-1866-†BR.31-MAR-1942
- 7.5 Maria Elisabetha Henneberg  
 \*R. 1872 - †BR. 1925?
- 7.6 Sophia Henneberg \*R. 1876 - †BR.

7.5 Heinrich **Henneberg**  
 \*R.08-FEV-1878-†BR.26-ABR-1930

e

Casaram-se em P.Grossa, em 20 de Julho de 1902.

Maria Elisabetha Ott 447(3.5)  
 \*R.28-JAN-1882-†BR.25-MAI-1955

Foto tirada, em Curitiba-Paraná-Brasil, no ano de 1904 e nela, além do casal, estão as filhas: Amália e Maria Rosa.



- 8.1 Amália Henneberg (PG.06-OUT-1928) e João Gottlieb **Ott** 447(4.3)  
 \*BR.28-MAR-1902-†BR.16-ABR-1993 \*BR.06-JAN-1898-†BR.10-OUT-1940
- 8.2 Maria Rosa Henneberg (PG.17-JAN-1925) e Henrique **Nass**  
 \*BR.22-ABR-1903-†BR. \*BR.13-ABR-1902-†BR.03-JUL-1972
- Ele era filho de: Adolpho **Nass** e Caroline Krüger.  
 \*A.17-ABR-1866-†BR.16-JUL-1928 \*A. 1870? -†BR.

8.3	Maria Emma Henneberg (27-DEZ-1947) *BR.18-ABR-1909-†BR.26-MAR-1981	e	Pedro <b>Gorte</b> *BR.16-JAN-1907-†BR.20-AGO-1983	242(3.8)
8.4	Alfredo <b>Henneberg</b> (PG.08-DEZ-1934) *BR.25-OUT-1910-†BR.03-JAN-1988	e	Carolina Jansen *BR.23-MAR-1911-†BR.16-FEV-1990	338(4.2)
8.5	Lydia Henneberg (PG.03-ABR-1937) *BR.24-DEZ-1911-†BR.25-NOV-1985	e	Angelo <b>Fanchin</b> *BR.17-JUL-1909-†BR.27-AGO-1958	
9.1	Dalney Gilbert <b>Fanchin</b> *BR.27-JAN-1938-†BR.15-MAI-2001			
9.2	Dilson <b>Fanchin</b> *BR.22-DEZ-1940-†BR.16-JUN-2001			
8.6	Arthur <b>Henneberg</b> *BR.10-MAR-1913-†BR.03-ABR-1929 _____			
8.7	Amália Henneberg *BR. 1915 - †BR.29-NOV-1979	e	Valdemar <b>Guimarães</b> *BR.	
8.8	Guilherme Ricardo <b>H.</b> (PG.23-MAI-1942) *BR.01-SET-1917-†BR.12-AGO-1974	e	Appolonia Safrailer *BR.04-MAI-1921-†BR.05-OUT-1971	492(4.9)
8.9	Orlando <b>Henneberg</b> (PG.11-MAI-1946) *BR.17-JAN-1920-†BR.10-MAR-1983	e	1º Maria Nair Vaz *BR.06-DEZ-1925-†BR.05-JUL-1957	
8.9	Orlando <b>Henneberg</b> (11-MAI-1946) *BR.17-JAN-1920-†BR.10-MAR-1983	e	2º Benta ? *BR.	
8.10	Odete Henneberg (PG.30-JUL-1949) *BR.01-AGO-1922-†BR.19-FEV-1981	e	Waldomiro <b>Bilobrovicz</b> *BR.08-JUN-1926-†BR.	

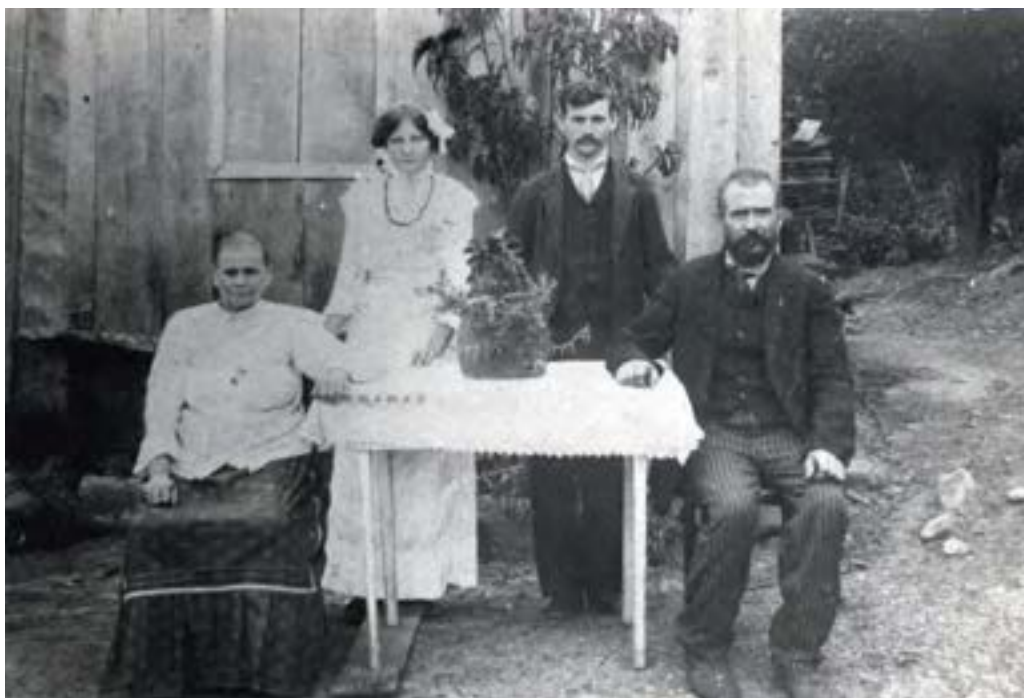

6.6 Johann Jakob **Henneberg** (PG.? 1879) e 2ª Christina Elisabetha Laabach = x  
\*Stal-R.22-JUL-1842-†BR.19-JUL-1908 \*R.22-JUL-1842 - †BR. 1925

Foto tirada em Faxinalzinho?-Teixeira Soares-PR-Brasil no ano de 1901 e estão nela, além do casal, os filhos:  
Helena e Heinrich?

7.6	Frederico <b>Henneberg</b> *BR.28-SET-1880-†BR. 1937?	e	Izabel Batista Cosme *BR.	
8.1	Erelina Henneberg *BR.		<b>8.2</b> . . . .	
7.7	João Carlos <b>Henneberg</b> *BR.12-FEV-1883-†BR. 1884? _____			
7.8	Helena Henneberg *BR.06-SET-1885-†BR.13-OUT-1955	e	João Gaspar <b>Mayer</b> *BR.06-MAR-1885-†BR.15-NOV-1961	429(3.3)
7.9	Carlos Henrique <b>Henneberg</b> (17-MAI-1907)e *BR.16-JAN-1887-†BR.??-SET-1918		Helena Stadler *BR.12-DEZ-1890-†BR.22-AGO-1930	659(4.7)
8.1	David Conrado <b>Henneberg</b> *BR.15-AGO-1908-†BR. 1908? _____			
8.2	Gustavo <b>Henneberg</b> (PG.19-MAI-1934) e *BR.15-NOV-1909-†BR.03-MAI-1949		Maria Cristina Pontes *BR.31-AGO-1911-†BR.	
9.1	João Ivo Dargue <b>Henneberg</b> *BR. 1935		<b>9.2</b> Vera Maria Ivone Henneberg *BR. 1937	
9.3	Aparecida Irene Juvani Henneberg *BR. 1938		<b>9.4</b> Miguel Izaltino <b>Henneberg</b> *BR. 1942	
9.5	José Ivan <b>Henneberg</b> *BR. 1946		<b>9.6</b> Pedro Israel <b>Henneberg</b> *BR. 1947	
8.3	Otilia Henneberg *BR.11-AGO-1910-†BR.	e	Olegário <b>Andrade</b> *BR. 1908 - †BR. 1984	
8.4	Pedro Frederico <b>Henneberg</b> *BR.03-JUN-1911-†BR. 1911 _____			
8.5	Maria Cristhina Henneberg *BR.02-DEZ-1913-†BR. 1914 _____			

- 8.6 Ana Dolores Henneberg e Augusto **Ferreira**  
\*BR.30-JUN-1914 \*BR.28-AGO-1912-†BR.04-MAI-1978
- 8.7 Leonor Henneberg e Mario **Ribas**  
\*BR.02-SET-1916 \*BR.11-JAN-1918-†BR.06-ABR-1990
- 8.8 Maria Cristina Henneberg (PG.31-MAI-1947)e Cezario **Lao** I.  
\*BR.30-DEZ-1918 \*BR.10-DEZ-1920
- 6.7 . . . .
- 4.2 Adam **Henneberg** ( 1797 ) e Elisabetha Thomas (vv. de **Baustian**)  
\*R. 1775 - †R. 1853 \*R. 1769 -†R.
- 5.1 . . . .
- 3.3 Johann Kaspar **Henneberg** e Maria Margretha Reis  
\*R. 1803 -†R. 1852 \*R. 1809/10? -†R.

4.1 . . . .

**Obs.:** dados relativos à Rússia foram retirados da “carta de família” elaborada pelo Dr. Igor Rudolfovich Plehve, para a senhora **Judy Henneberg DeLozier**, que gentilmente nos cedeu uma cópia, em dezembro de 2001.

#### FAMÍLIA DE (Lago/Palmeira)

- 1.1 JOSEPH **HEPP** e ? ?  
\*R. 1856? - †?

Família que consta no Arquivo Público. Data 16-MAR-1879. Provavelmente deixaram o País.

#### FAMÍLIA DE (Köhler e Semenowka)

- 1.1 JOSEPH **HERBERT** e MARGRETHA HASS (GOETTEN)\*  
\*Ackerbauer-Miltenberg-A. 1740-†Sem.-R. \*A. 1742 - †Sem.-R.

Casaram-se em Büdingen-Alemanha, em 04 de maio de 1766.

**Obs.:** Há dúvidas se ela era irmã ou a primeira filha de Johann Theodorus Goetten (263-2.1)

- 2.2 Nikolaus **Herbert** e Katharina Kloster F. xx  
\*R. 1773 - †R. 1851 \*R. 1780 - †R.

**Obs.:** mudaram-se para Semenowka, em 1790. Interessados em ver esta família em sua totalidade, consultar na Internet: <http://www.semenowka2.blogspot.com>

3.1 . . . .

- 2.3 Elisabetha Herbert e Franz **Leonhardt** 408(2.3)  
\*Köhler-R. 1775 - †R. após 1834 \*Viagem p/KöhlerR.??- JUL-1767-†R. 1831

3.1 . . . .

#### FAMÍLIA DE

- 1.1 JOHANNES **HERBTSOMMER** e BARBARA ?  
\*Hölzel-Samara-R. 1855 -†Arg. \*R. 1855 -†Arg.

Embarcou no navio Valpariso, sob o comando do Capitão Von Helten, com destino ao porto de Buenos Aires-Argentina em 20 de janeiro de 1878. Proveniente de Hölzel. Constava Helzel. Conforme lista de passageiros do Porto de Hanburg Alemanha. Provavelmente deixou o País.

- 2.1 Elisabetha Herbtsommer \*R. 1874 -†Arg. 2.2 Margretha Herbtsommer \*R. 1875 -†Arg.  
2.3 Magdalena Herbtsommer \*R.??-FEV-1877 (11 meses) -†Arg.

#### FAMÍLIA HERLEIN

**Fundador de Semenowka**, em 24 de junho de 1767.

- 1.1 CHRISTOPH **HERLEIN** e 1ª ? ?  
\*Hammelburg/Fulda-Bayern-A. 1732 \*A. 1735? - †A. entre 1757/67  
†Semenowka-Saratov-R. após 1798

**Obs.:** a julgar pela idade de Dorothea, resulta evidente que ela é a segunda esposa de Christoph e pelo menos os quatro primeiros filhos seriam de uma primeira esposa, cujo nome se desconhece. Christoph torna a enviuvar, e se casa mais duas vezes. É importante destacar que o sobrenome desta família está registrado como IRLE, na lista de fundadores, sendo esta a única vez em que aparece escrito de tal forma. Em todos os documentos posteriores a grafia do sobrenome é indistintamente HERRLEIN ou HERLEIN, pelo que se presume que a forma IRLE foi um erro.

Interessados em ver esta família em sua totalidade, consultar na Internet: <http://www.semenowka1.blogspot.com>



- 2.1 Maria Cecilia Herlein e Johannes **Köberlein**  
A. 1751 - †Pfeifer-R. \*A.1747 - †Pfeifer-R.
- Obs.:** Residiaram em Pfeifer.
- 2.2 MariaBarbara Herlein e Jakob **Melinger**  
A. 1755 - †Göbel-R. A. 1754 - †Göbel-R.
- Obs.:** Ele era de Kamenka e antes de 1798 se mudam para Göbel.
- 2.3 Maria Elisabetha Herlein e ? ?  
A. 1757
- 2.4 Valentin **Herlein** e Barbara Hartmann  
\*A. 1759 - †R. 1819 \*Rothammel-R. 1768 - †R.
- 3.1 . . . .
- 3.2 Michael **Herlein** e Anna Maria Buss descendente de 164(1.1)  
\*R. 1789 - †R.18-MAR-1854 \*R. 1789 - †R.
- 4.1 . . . .
- 4.3 Wilhelm Heinrich **Herlein** e 1ª Anna Elisabetha Götte descendente de 246(2.1)  
\*R. 1813/2 - †R. \*R. 1816 - †R. antes de 1857

FAMÍLIA DE (Tavares Bastos/P.Grossa-BR. e Valle Maria-ER-Arg.)

- 5.1 Valentin **Herlein** (Sem.24-NOV-1853) e Anna Maria Hildmann  
\*R. 1833/4 - †Arg. \*R. 1833 - †Arg.
- 6.1 Johann Georg **Herlein** e 1ª (Anna)\* Kath. (Klara?)\* Kloster\*  
\*R.12-OUT-1854-Arg. antes de 1920 \*R. 1858?-†Arg. 1892
- 7.1 Ignácio **Herlein** (VM-18-SET-1900) e Magdalena Hollmann  
\*BR.31-JUL-1880-†Arg.19-DEZ-1958 \*Arg.06/8?-MAI-1883(6)-†Arg.22-ABR-1942
- 7.2 . . . .
- 6.2 Ignatheus **Herlein** e  
\*R. 1856
- 6.3 Katharina Herlein (PG.02-JUL-1879) e Ignatheus **Herlein** N. 295(1.1)  
\*R. 1860/1 -†Arg. \*R. 1858 -†Arg. antes de 1918
- 6.4 Andreas **Herlein** (VM.-23-AGO-1887) e Barbara Burgardt  
\*R. 1868 -†Arg. \*R. 1870 -†Arg.
- Família que pertenceu ao grupo fundador da colônia San Simon-ER-Argentina.
- 6.5 Anna Margretha Herlein (VM- 1889) e Peter **Hollmann**  
\*R. 1869 -†Arg. \*R. 1867 -†Arg. antes de 1919
- 6.6 Maria Herlein (VM.-10-SET-1889) e Adam **Lell**  
\*R. 1871 -†Arg.antes de 1900 \*R. 1868 -†Arg.
- Ele era filho de: Adam **Lell** e Katharina Leonhardt.
- 6.7 Georg **Herlein** \*R. 1874?
- 6.8 Johann Peter **Herlein** (Cr.08-AGO-1893) e Katharina Regner  
\*R. 1875 -†Arg. \*R. 1875 -†Arg.
- Ela era filha de: Philipp **Regner** e Klara Schiebelbein.

- 5.2 . . . .
- 5.4 Philipp **Herlein** e Elisabetha ?  
\*R. 1855 \*R. 1856
- Embarcou no navio Rio, sob o comando do Capitão Lorenzen, com destino ao porto do Rio de Janeiro-RJ- Brasil em 12 de maio de 1876. Proveniente de Marienberg. Conforme lista de passageiros do Porto de Hanburg-Alemanha. Provavelmente deixou o País.

- 5.5 . . . .
- 4.2 Wilhelm Heinrich **Herlein** e 2ª Katharina Franziska Bayer N.110(2.4/2ª)  
\*R. 1813/2 - †R. \*R. 1816 - †R. antes de 1857
- 4.3 . . . .
- 3.3 . . . .
- 3.4 Paul **Herlein** e Margretha ?  
\*R. 1800 - †R. \*R. 1790 - †R.
- 4.1 Michael **Herlein** e Anna Elisabetha Heidt descendente de 284(3.1)  
\*R. 1820 - †R. antes de 1860 \*R. 1821 - †R.
- 5.1 Katharina Herlein \*R. 1848 - †R.
- 5.2 Paul **Herlein** (Kamenka 1871?) e Katharina Stieb  
\*Sem.-R. 1851 - †R. \*R. 1852 - †R.

Embarcou no navio Rio, sob o comando do Capitão Lorenzen, com destino ao porto do Rio de Janeiro-RJ- Brasil em 12 de maio de 1876. Proveniente de Kamenka. Conforme lista de passageiros do Porto de Hanburg-Alemanha. Provavelmente deixou o País.

- 6.1 Johannes **Herlein** \*Kamenka-R. 1872
- 1.1 CHRISTOPH **HERLEIN** e 2ª DOROTHEA ?  
\*Hammelburg/Fulda-Bayern-A. 1732 \*A. 1741 -†Sem.-R. antes de 1788  
†Semenowka-Saratov-R. após 1798
- 2.5 Anna Margretha Herlein e Johannes **Berg**  
\*A. 1761 - †R. 1831? \*A. 1759/60 - †R. 1822
- 2.6 Johannes **Herlein** e Maria Theresia Kühne  
\*R. 1777 - †R. \*R. 1777 - †R.
- 3.1 . . . .
- 3.3 Kaspar **Herlein** e 1ª Anna Elisabetha Bayer 111(4.2)  
\*R. 1806 -†R. \*R. 1813 -†R.
- 4.1 . . . .
- 4.3 Johannes **Herlein** e Elisabetha Blattner  
\*R. 1839 -†R. \*R. 1837 -†R.
- 5.1 . . . .
- 5.2 Johann Georg **Herlein** e Anna Maria Schneider  
\*R.18-AGO-1858-†R. \*Göbel-R. 1860?
- 6.1 . . . .

6.3 Kaspar **Herlein**  
\*R.06-MAI-1892-†R. 1917/1919

e

Anna Margretha Diehl 191(?)  
\*R. 1893 - †R. 1954

**Obs.:**Entre os anos 1917 e 1919, durante a revolução, ele desapareceu. Não se sabe se morreu ou seguiu para o sul com o Exército Branco. Foto da época, 1917? Atrás, como está escrito: 1-Jakob - 2-Herlein(Kaspar). Na frente:



7.1 Johannes **Herlein** e Katharina Dieser 193(?)  
\*R.14-OUT-1911-†R. 1978 \*R.15-AGO-1913-†R. 1994?  
Ela era filha de: Georg **Dieser** \*R. 1882 e Elisabeth Diehl \*R. 1896

5.3 . . . .

4.4 . . . .

- 3.3 Kaspar **Herlein** e 2ª Katharina Kloster descendente de 370(1.1)  
\*R. 1806 -†R. \*R. 1809 -†R.
- 3.4 Philipp **Herlein** e 1ª Anna Margretha Konrad  
\*R. 1810 -† \*R. 1810 -†
- 3.4 Philipp **Herlein** e 2ª Anna Margretha Konrad  
\*R. 1810 -† \*R. 1813? -†
- 4.1 Johannes **Herlein** e Anna Elisabetha ?  
\*R. 1833 -† \*R. 1834 -†

FAMÍLIA DE (Tavares Bastos/P.Grossa e Argentina)

5.1 Johannes **Herlein** e Eva ?  
\*R. 1855 \*R. 1856  
Embarcou no navio Rio, sob o comando do Capitão Von Helm, com destino ao porto de Paranaguá-Paraná-Brasil em 06 de fevereiro de 1878. Proveniente de Marienberg. Conforme lista de passageiros do Porto de Hanburg-Alemanha.

FAMÍLIA DE (Tavares Bastos/P.Grossa-BR. e Valle Maria-ER-Arg.)

- 3.5 Ignatheus **Herlein** e 1ª? Anna Margretha Heidt descendente de 284(3.1)  
\*R. 1813 -†Arg. antes de 1881 \*R. 1815? -†Arg. 1837
- 4.1 Anna Maria Herlein (Sem.16-FEV-1854) e Christoph **Rausch** F. 456(2.6)  
\*R. 1837 - †Arg.19-JUN-1916 \*R. 1835 - †Arg.24-DEZ-1912
- 3.5 Ignatheus **Herlein** e 2ª? Katharina Buss N. 164(3.4)  
\*R. 1813 -†Arg. antes de 1881 \*R. 1821 -†Arg. antes de 1881

**Obs.:** Mudaram-se para Marienberg.

- |                  |  |   |  |
|------------------|--|---|--|
| 4.2              | Philipp <b>Herlein</b><br>*R. 1839 - †Arg.   | e | Barbara Kühne<br>*R. 1844 - †Arg.  |
| 2.7              | Katharina Herlein *R. 1781 - †R.   | e | ? ?  |
| 1.1              | CHRISTOPH <b>HERLEIN</b> (1788)<br>*Hammelburg/Fulda-Bayern-A. 1732<br>†Semenowka-Saratov-R. após 1798 | e | 3ª SUSANNA BACHMANN (da Colônia Göbel)<br>*A. 1750? - †Sem.-R. antes de 1796 |
| Sem descendência |  |   |  |
| 1.1              | CHRISTOPH <b>HERLEIN</b> (1796)<br>*Hammelburg/Fulda-Bayern-A. 1732<br>†Semenowka-Saratov-R. após 1798 | e | 4ª CHARLOTTE SIEGEL<br>*A./Köhler-R. 1767 - †Sem.-R.                         |
| 2.8              | Christoph <b>Herlein</b><br>*R. 1802 - †R.   | e | 1ª Margretha ?<br>*R. 1803 - †R.   |

**Obs.:** Mudaram-se para Marienberg.

#### FAMÍLIA DE (Quero-Quero/Palmeira)

- |     |                                     |   |                                |
|-----|-------------------------------------|---|--------------------------------|
| 1.1 | JAKOB <b>HERLER</b><br>*R. 1849 - † | e | MARIA SOPHIA ?<br>*R. 1855 - † |
|-----|-------------------------------------|---|--------------------------------|
- Provavelmente deixaram o País.
- |     |  |     |      |
|-----|--|-----|------|
| 2.1 | Katharina Elisabetha Herler *R. 1874 - † | 2.2 | .... |
|-----|--|-----|------|

#### FAMÍLIA DE (Pugas/Palmeira)

- |     |  |   |                                  |
|-----|--|---|----------------------------------|
| 1.1 | SEBASTHIAN <b>HERMANN</b><br>*R. 1816 - †? | e | 1ª ? ?<br>*R. 1818? - †?         |
| 2.1 | Anton <b>Hermann</b><br>*R. 1839 - †?      | e | 2ª? Katharina ?<br>*R. 1839 - †? |
- Família que consta no Arquivo Público, em 16-MAR-1879 e tinham três filhos; e no censo de Pugas em 13 de novembro de 1878 e os filhos devem ser adotivos, ou dela de um primeiro casamento. Provavelmente deixou o País.
- |     |                               |     |                           |
|-----|-------------------------------|-----|---------------------------|
| 3.1 | Katharina Schamne *R. 1865    | 3.2 | Johannes Schamne *R. 1866 |
| 3.3 | Peter <b>Schamne</b> *R. 1869 |     |                           |
- |     |  |   |   |
|-----|--|---|---|
| 1.1 | SEBASTHIAN <b>HERMANN</b><br>*R. 1816 - †? | e | 2ª ANNA MARIA ?<br>*R. 1825 - †?                |
| 2.2 | Katharina Hermann<br>*R. 1847 - †BR.       | e | Joseph <b>Bach</b><br>*R. 1847 - †BR. 95(2.2)   |
| 2.3 | Margretha Hermann<br>*R. 1849 - †BR.       | e | Johannes <b>Bach</b><br>*R. 1854 - †BR. 99(2.3) |
| 2.4 | Johannes <b>Hermann</b><br>*R. 1851 - † ?  | e | Margretha ?<br>*R. 1853 - † ?                   |
| 2.5 | Peter <b>Hermann</b><br>*R. 1878 - † ?     | - | solteiro  |
- Provavelmente deixaram o País.

#### FAMÍLIA DE (Taquari/P.Grossa)

- |     |   |   |                                |
|-----|---|---|--------------------------------|
| 1.1 | FRIEDERICH <b>HILGENBERG</b><br>*Stahl-Samara-R. 1834 - †Arg? | e | DOROTHEA ?<br>*R. 1837 - †Arg? |
|-----|---|---|--------------------------------|
- Casaram-se em Stahl am Karaman-Saratov-Rússia no ano de 1856. Provavelmente deixaram o País.
- |     |   |     |                                     |
|-----|---|-----|-------------------------------------|
| 2.1 | Helena Hilgenberg *R. 1857 - †          | 2.2 | Sophia Hilgenberg *R. 1862 - †      |
| 2.3 | Heinrich <b>Hilgenberg</b> *R. 1867 - † | 2.4 | Adam <b>Hildenberg</b> *R. 1872 - † |
| 25  | Johannes <b>Hildenberg</b> *R. 1875 - † |     |                                     |

#### FAMÍLIA DE ( Rússia ) Evangélicos

Relação tirada do livro “Transport of the Volga Germans from Oranienbaum to the Colonies on the Volga 1766-1767” de Brent Mai. Página A-28. Gentilmente enviada por Jorge Gustavo Hilgenberg (Arg.)

- |     |   |   |                                 |
|-----|---|---|---------------------------------|
| 1.1 | JOHANN <b>HILGENBERG</b><br>*A. 1728? - †R. ? | e | ELISABETHA ?<br>*A. 1732? - †R. |
| 2.1 | Johannes <b>Hilgenberg</b> *A. 1751 - †R.     |   |                                 |

- 2.2 Johann Georg **Hilgenberg** e Margretha Kämpf  
 \*A. 1753 - †R. \*R. 1769 - †R.  
 Casal listado no censo de Stahl am Karaman no ano de 1798. Ele já havia morado em Philippsfeld e ela era de Urbach.
- 3.1 Elisabetha Hilgenberg \*R. 1782 - †R.      **3.2** Michael **Hilgenberg** \*R. 1784 - †R.  
 3.3 Johann Jakob **Hilgenberg** \*R. 1788 - †R.      **3.4** Johann Georg **Hilgenberg** \*R. 1790 - †R.  
 3.5 Christhina Hilgenberg \*R. 1793 - †R.      **3.6** Kunigundes Hilgenberg \*R. 1795 - †R.  
 3.7 ... após o censo
- 2.3 Anna Katharina Hilgenberg \*A. 1764 - †R.      **2.4** ... nascidos na Rússia

FAMÍLIA DE (Guaraúna/Faxinalzinho-Teixeira Soares)

- 1.1 JOHANN FRIEDERICH **HILGENBERG** e MARIA KATHARINNA KNIDE  
 \*Stahl-R. 1813 - †R. 1890? \*R. 1818 - †R. 1900?  
 Casaram-se em Stahl-Saratov-Rússia, no ano de 1833.  
**Obs.:** Ele deveria constar como **4.1**, por ser filho de um dos anteriores, porém como não se sabe de qual dos acima ele descende, fica como sendo a primeira geração e assim sucessivamente.  
 Embarcou no navio Buenos Aires, sob o comando do Capitão Mahlmann, com destino ao porto de Paranaguá-Paraná Brasil em 19 de julho de 1878. Proveniente de Stahl. Conforme lista de passageiros do Porto de Hanburg-Alemanha. Nesta lista todos os filhos estão com os nomes e datas corretas, menos o casal, que aparecem com os nomes de Gottlieb e Elisabetha. Deve ser erro, pois os nomes acima constam dos registros da Igreja Luterana Bom Pastor.

- 2.1 Gottlieb Heinrich **Hilgenberg** (Stahl 1853) e Maria Katharina (Christhina) Wolff  
 \*R. 1834 - †R. ? \*R. 1836 - †R. ?

**Dois filhos conhecidos:**

- 3.1 Gottlieb Heinrich **Hilgenberg** (PG.? 1878) e Maria Elisabetha Krutsch 396(2.2)  
 \*R. 21-OUT-1854-†BR.21-MAI-1925 \*R.23-SET-1859-†BR.17-FEV-1967

Ele embarcou no navio Buenos Aires, sob o comando do Capitão Lorenzen, com destino ao porto de Paranaguá-PR-Brasil em 06 de setembro de 1877. Proveniente de Stahl. Solteiro. Conforme lista de passageiros do P. de Hanburg-A.

- 4.1 Konrad **Hilgenberg** e Sofia ?  
 \*BR. 1878 - †BR. \*BR. 1880? - †BR.  
 4.2 Sophia Hilgenberg e 1º Carlos Godofredo **Hilgenberg** 302(4.2)  
 \*BR. 1884 - †BR. \*BR.04-FEV-1883-†BR.18-DEZ-1917  
 4.2 Sophia Hilgenberg (Ip.15-JUL-1920) e 2º Francisco **Silva Chaves**  
 \*BR. 1884 - †BR. \*BR. 1878 - †BR.

**Obs.:** ele era viúvo e tinha um filho do primeiro casamento: 5.1 - João Baptista **Chaves** \*BR. 1901

- 5.2 Maria Benedicta Chavez \*BR. 1918
- 4.3 Dorothea Hilgenberg (04-ABR-1907) e Frederico **Franz** F. 231(5.1)  
 \*BR. 1886 - †BR. \*BR. 1885 - †BR.  
 4.4 Maria Elizabeth Hilgenberg (Reb.02-MAI-1908)e João Martin **Ruppel** 484(3.4)  
 \*BR.15-OUT-1887-†BR. \*BR.14-SET-1888-†BR.  
 4.5 Salomão **Hilgenberg** (28-MAI-1911) e Luiza Stadler 655(5.8)  
 \*BR.20-FEV-1889-†BR.01-ABR-1919 \*BR.1889-†BR.24-DEZ-1949
- 5.1 Valter **Hilgenberg** \*BR.1914  
 5.2 Alice Hilgenberg \*BR. 1916  
 5.3 Leonel **Hilgenberg** \*BR. 1917  
 5.4 Alayde Hilgenberg e Teodoro **Wichert** 758(3.7)  
 \*BR.20-AGO-1918-†BR.19-AGO-1993 \*BR.26-JUN-1914-†BR.
- 4.6 Helena Hilgenberg e Carlos **Schneider** 575(3.1)  
 \*BR.20-JUL-1889/90-†BR. \*BR.02-JUL-1887-†BR.
- 4.7 Alexandre **Hilgenberg** -  
 \*BR. 1891 - †BR.10-FEV-1903
- 4.8 Olga Elvira Hilgenberg \*BR. 1892 - †BR.  
 4.9 Guilherme Frederico **Hilgenberg** e Maria Emma Hilgenberg 309(4.5)  
 \*BR. 1892-†BR.30-OUT-1941 \*BR.27-JUL-1905-†BR.
- 4.10 Luiza Thereza Hilgenberg e Rochael **Blanc**  
 \*BR.23-OUT-1893-†BR. \*BR.
- 4.11 Anna Amália Hilgenberg e Frederico **Horn** 320(5.6)  
 \*BR.07-DEZ-1895-†BR.07-MAI-1963 \*BR.16-JUN-1895-†BR.26-FEV-1969
- 4.12 Elza Elizabeth Hilgenberg e Guilherme **Krutsch** 396(3.7)  
 \*BR.04-SET-1897-†BR.29-JUN-1957 \*BR.06-DEZ-1894-†BR.
- 4.13 Catarina Elizabeth Hilgenberg \*BR. 1898 - †BR.  
 4.14 Gottlieb Germano **Hilgenberg** e Elly Michels  
 \*BR.12-AGO-1899-†BR.28-MAR-1976 \*BR. 1901-†BR.29-DEZ-1980
- 4.15 Elfrida Anna Hilgenberg (PG.05-MAR-1932)e Rodolfo **Westenberg**  
 \*BR.07-MAR-1901-†BR. \*BR.29-MAR-1898-†BR.



3.2 Johann Gottlieb **Hilgenberg**\*  
 \*R.16-JUL-1859-†BR.19-NOV-1935  
 \* Cognominado “João Bonito”.

e 1ª Maria Christhina Krämer  
 \*Stahl-R. 1861 -†BR.24-SET-1884

384(3.1)



Foto de Bodas de Prata

- 4.1 Henrique Gottlieb **Hilgenberg** (22-JAN-1910) e Dorotheya Christhina Stadler 649(4.2)  
 \*BR.24-SET-1884-†BR.27-DEZ-1945 \*BR.03-JAN-1890-†BR.10-JUN-1965  
 Foto tirada em Guaraúna?-Paraná-Brasil, no ano de 1915, e estão neka, além do casal, os filhos, da esquerda para a direita: Emma - Lourival(no colo) - Dorotheya Christina - Ewaldo e Alfredo.
- 5.1 Dorotheya Christina H. (Guar. 15-ABR-1939)e Arnaldo Hegler **Schmidt** 283(3.3)  
 \*BR.01-NOV-1910-†BR. \*BR.01-SET-1908-†BR.
- 5.2 Alfredo **Hilgenberg** e Elfrida Felde 697(4.3)  
 \*BR.20-DEZ-1911-†BR.05-FEV-1977 \*BR.04-ABR-1913
- 5.3 Evaldo **Hilgenberg** (02-OUT-1937) e Irma Blum  
 \*BR.17-JAN-1913 \*BR.14-NOV-1918
- 5.4 Emma Hilgenberg (Guar. 06-FEV-1937) e Jacob Henrique **Felde** 697(4.2)  
 \*BR.03-MAR-1914-†BR.08-OUT-1957 \*BR.16-FEV-1910-†BR.??-JAN-1996
- 5.5 Lourivaldo **Hilgenberg** (30-OUT-1942) e Mathilde Stadler 653(6.6)  
 \*BR.11-FEV-1915-†BR.23-FEV-1991 \*BR.18-SET-1922-†BR.13-NOV-1977
- 5.6 Bertoldo **Hilgenberg** \*BR.03-DEZ-1916-†BR.16-JUL-1952 - solteiro
- 5.7 Matilde Hilgenberg (Guar. 26-ABR-1941) e Alberto **Jurk** 342( ? )  
 \*BR.06-JAN-1918-†BR.30-JUN-1987 \*BR.04-NOV-1914-†BR.
- 5.8 Theobaldo **Hilgenberg** \*BR.01-DEZ-1918-†BR.29-AGO-1920
- 5.9 Arthur **Hilgenberg** (Guar. 01-JUL-1944) e 1ª Emma da Silva Dutra  
 \*BR.17-DEZ-1919-†BR.30-JUN-1973 \*BR.15-DEZ-1917-†BR.
- 5.9 Arthur **Hilgenberg** e 2ª Maria Joana ?  
 \*BR.17-DEZ-1919-†BR.30-JUN-1973 \*BR.
- 5.10 Reinoldo **Hilgenberg** (Guar. 15-ABR-1939) e Olívia Farago  
 \*BR.04-NOV-1921-†BR.22-JUN-1997 \*BR.28-MAI-1924-†BR.09-SET-1991
- 5.11 Olga Hilgenberg (Guar. 21-OUT-1950) e Olyro de Jesus **Zarpellon**  
 \*BR.07-NOV-1922 \*BR.15-NOV-1926
- 5.12 Valmir Edmundo **Hilgenberg** e Leonor ?  
 \*BR.05-JUL-1924 \*BR.
- 5.13 Hildebrando Gottlieb **Hilgenberg** e Rose Marie Costa  
 \*BR.08-ABR-1926-†BR.04-MAR-1992 \*BR.22-DEZ-1934
- 5.14 Leopoldo Nelson Hilgenberg -  
 \*BR.18-AGO-1927-†BR.30-SET-1944
- 5.15 Iracema Hilgenberg e Heitor **Cordeiro**  
 \*BR.12-NOV-1930 \*BR.30-MAR-1930-†BR.20-NOV-1965
- 3.2 Johann Gottlieb **Hilgenberg** e 2ª Maria Katharina Hartmann 272(5.1)  
 \*R.16-JUL-1859-†BR.19-NOV-1935 \*R.08-DEZ-1862-†BR.13-JUN-1948
- 4.2 João Henrique **Hilgenberg** e Rosália Stadler 658(5.4)  
 \*BR.13-JAN-1891-†BR. \*BR.21-MAR-1899-†BR.(26-FEV-1933)?



- 4.3 Cristhiano Frederico **Hilg.** (05-MAI-1917) e Maria Cristhina Stadler 649(4.5)  
 \*BR.08-NOV-1893-†BR.11-JAN-1979 \*BR.22-AGO-1894-†BR.25-NOV-1971
- Foto tirada em P.Grossa?-Paraná-Brasil, no ano de 1926, e estão nela, além do casal, os filhos, da esquerda para a direita: Lauro - Noêmia - Ida (no colo) - Benjamin - Maria Lucia
- 5.1 Maria Hilda Hilgenberg (Cur.-SC/BR. 1946)e Donato **Dias** Filho =  
 \*BR. -†Curiuva-SC/BR. 1948 \*BR.03-MAI-1925
- 5.2 Maria Lucia Hilgenberg
- 5.3 Lauro **Hilgenberg** (PG.06-MAR-1943) e Alcidia Beneford Wood  
 \*BR.29-AGO-1918-†BR. \*BR.12-ABR-1924-†BR.
- 5.4 Benjamin **Hilgenberg**
- 5.5 Noêmia Hilgenberg (PG.16-ABR-1949) e Donato **Dias** Filho =  
 \*BR.11-AGO-1922-†BR. \*BR.03-MAI-1925
- Ele era filho de: Donato **Dias de Assumpção** \*BR. 1899 e Maria Schmidt \*A. 1905
- 5.6 Milton **Hilgenberg** (PG.09-FEV-1946) e Dagmar Cyrte Kossatz  
 \*BR.18-FEV-1924-†BR. \*BR.14-FEV-1929
- 5.6 Ida Hilgenberg 5.7 Olga Hilgenberg
- 5.8 Leôncio **Hilgenberg** 5.9 Wilson **Hilgenberg**
- 4.4 Catarina Elizabeth Hilgenberg \*BR.25-SET-1897-†BR.
- 4.5 Helena Hilgenberg e Antonio Fidelis  
 \*BR.1900-†BR.22-AGO-1972 \*BR. 1897? -†BR.antes de 1972
- 4.6 João **Hilgenberg** (Filho) e  
 \*BR.15-NOV-1902
- 2.2 Michael **Hilgenberg** (Stahl 1857) e Maria Elisabetha Altergott 82(2.1)  
 \*R.12-FEV-1838-†BR.24-JUN-1916 \*R. 1840-†BR.26-JUN-1906
- 3.1 Maria Katharina Hilgenberg e Philipp **Justus** 347(2.2)  
 \*R.04-SET-1858-†BR.04-AGO-1942 \*R.08-AGO-1854-†BR.04-OUT-1926
- 3.2 Heinrich **Hilgenberg** e Maria Katharina Schmidt 564(3.2)  
 \*R.10-DEZ-1860-†BR.17-NOV-1935 \*R.01-NOV-1862-†BR.12-MAR-1967 (36)
- 4.1 Henrique **Hilgenberg** (26-DEZ-1901) e Anna Elizabeth Holm 313(3.7)  
 \*BR.02-JUL-1881-†BR.antes de 1972 \*BR.27-DEZ-1881-†BR.11-AGO-1972
- 5.1 Maria Catarina Hilgenberg (G.05-FEV-1921)e José **Petroski**  
 \*BR.15-JUN-1903-†BR. \*BR. 1896
- 5.2 Otto **Hilgenberg** (Guar. 05-MAR-1930) e Amélia Bastos  
 \*BR.03-MAR-1906-†BR.17-MAI-1977 \*BR.20-MAI-1912-†BR.
- 5.3 Lauro **Hilgenberg** (26-ABR-1941) e Olga Miara  
 \*BR.02-SET-1914-†BR. \*BR.19-DEZ-1921-†BR.
- 5.4 Lídio **Hilgenberg**
- 5.5 Emma Otília Hilgenberg \*BR.30-JUN-1918e ? ?
- 5.6 Otília Hilgenberg
- 5.7 Alvino **Hilgenberg** (Pal.15-MAI-1948) e Elvira Bach 94(5.5)  
 \*BR.09-JUN-1923-†BR. \*BR.15-AGO-1928-†BR.

4.2	Carlos Godofredo <b>Hilgenberg</b> *BR.04-FEV-1883-†BR.18-DEZ-1917	e	Sofia Hilgenberg *BR. 1883 -†BR.	299(4.2)
5.1	Lydia Hilgenberg *BR. 1906			
5.2	Olga Elvira Hilgenberg (PG.06-FEV-1937) *BR.08-OUT-1912-†BR.??-AGO-1993	e	Guilherme Max <b>Justus</b> *BR.25-MAR-1907-†BR.19-SET-1974	355(4.6)
4.3	Dorotheya Hilgenberg *BR.14/24-SET-1884-†BR.02-MAR-1946	e	Henrique <b>Mayer</b> *BR. 1881-†BR. 1957	429(3.1)
4.4	Maria Catarina Hilgenberg *BR.13-JUN-1886-†BR.28-JAN-1947	e	(João) Carlos <b>Horn</b> Neto *BR.13-DEZ-1886-†BR.11-SET-1927	319(5.1)
4.5	Maria Elizabeth Hilgenberg *BR.25-MAI-1888-†BR.06-JAN-1979	e	Henrique <b>Schmidt</b> *BR.25-JUL-1883-†BR.15-OUT-1959	564(4.1)
4.6	David <b>Hilgenberg</b> *BR. 1889 - †BR. 1890? -			
4.7	Helena Hilgenberg *BR.04-AGO-1890	e	Emílio <b>Gravonski</b>	
4.8	Gottlieb <b>Hilgenberg</b> *BR.29-AGO-1892-†BR.18-MAR-1980	e	Anna Luiza Horn *BR.17-MAI-1897-†BR.02-FEV-1881	320(5.7)
4.9	Amália Hilgenberg *BR.01-JUL-1894-†BR.20-AGO-1958	e	João <b>Justus</b> *BR.21-SET-1893-†BR.12-OUT-1944	351(3.5)
4.10	Maria Luiza Hilgenberg (G.17-ABR-1922) *BR.01-AGO-1896-†BR.30-DEZ-1946	e	Ludwig <b>Ruh</b> *A. 1898 -†BR.	
4.11	Conrado <b>Hilgenberg</b> *BR.15-JAN-1898-†BR. 1899?			
4.12	Conrado <b>Hilgenberg</b> (Guar. 24-JAN-1923) *BR.01-ABR-1900-†BR.20-NOV-1982	e	1ª Julieta de Oliveira *BR. 1900 -†BR.05-DEZ-1934	
5.1	Laura Hilgenberg (Guar.30-DEZ-1943) *BR.06-SET-1924-†BR.antes de 1943?	e	Izais Amâncio <b>dos Santos</b> *BR.01-JUN-1915-†BR.	
5.2	Leotilde Hilgenberg (Guar.28-DEZ-1944) *BR.28-DEZ-1925-†BR.antes de 1943?	e	Álvaro <b>Gonçalves</b> *BR.04-NOV-1923-†BR.	
<b>Obs.:</b> não constam no óbito do pai, provavelmente faleceram antes dele.				
5.1	Anilda Hilgenberg (Guar. 10-NOV-1945) *BR.10-SET-1929-†BR.	e	Nelson Valente <b>da Silva</b> *BR.16-NOV-1914-†BR.	
5.2	Élia Hilgenberg			
5.3	Diva Hilgenberger (PG.27-SET-1947) *BR.16-JUL-1931	e	Darci <b>Alves da Costa</b> *BR.01-JUL-1929	
5.4	Antonio <b>Hilgenberger</b>	<b>5.5</b>	David <b>Hilgenberger</b>	<b>5.6</b> Maria Carolina Hilgenberger
5.7	Conrado <b>Hilgenberger</b>	<b>5.8</b>	Henrique <b>Hilgenberger</b>	<b>5.9</b> Sebastião <b>Hilgenberger</b>
5.10	Carmem Lucia Hilgenberger	<b>5.11</b>	Neiva Aparecida Hilgenberger	<b>5.12</b> Nilva Maria Hilgenberger
5.13	João Maria <b>Hilgenberger</b>	<b>5.14</b>	Tânia Regina Hilgenberger	<b>5.15</b> Janete Aparecida Hilgenberger
<b>Obs.:</b> constam do óbito dele, mas não diz quais eram filhos da primeira ou da segunda esposa.				
4.12	Conrado <b>Hilgenberg</b> (PG.15-FEV-1941) *BR.01-ABR-1900-†BR.20-NOV-1982	e	2ª Nercinda dos Santos *BR.18-NOV-1917-†BR.18-MAR-1971	
4.13	Laura Hilgenberg (PG.10-ABR-1920) *BR.03-DEZ-1901-†BR.10-FEV-1972	e	João David <b>Hilgenberg</b> (Jr.) *BR.26-MAR-1898-†BR.08-OUT-1990	302(4.2)
4.14	Carlos <b>Hilgenberg</b> *BR.21-FEV-1904-†BR. 1904			
3.3	Anna Christhina Hilgenb (PG.03-AGO-1892)e *R. 1864 -†BR.09-DEZ-1950		Heinrich August <b>Brüning</b> *A. 1868 -†BR.16-SET-1904	
4.1	Carlos João Henrique <b>B.</b> (PG.10-JUN-1922)e *BR.22-JAN-1895-†BR.23-SET-1954	e	Vicentina Szczepanski *BR. 1902 -†BR.	
4.2	Paulo <b>Brüning</b> (20-JUL-1921) *BR.19-MAI-1897-†BR. 1941	e	Anna Crsthina Justus *BR.25-OUT-1898-†BR.	348(4.1)
4.3	Amália Brüning (PG.23-NOV-1926) *BR.06-AGO-1899-†BR.	e	João Felipe <b>de Lima</b> *PB/BR.01-MAI-1888-†BR.	
4.4	Cristhina Brüning *BR.20-SET-1902-†BR. -			
4.5	Irmela Brüning *BR.20-SET-1902-†BR.. -			
4.6	Maria Elizabeth Brüning *BR.03-DEZ-1904-†BR.07-ABR-1910			
3.4	Johann Jakob <b>Hilgenberg</b> *R. 1867 -†BR?			
3.5	Johann David <b>Hilgenberg</b> (28-JAN-1895) *R.27-MAI-1874-†BR.07-NOV-1946	e	1ª Clara Lydia Sauer *BR.07-SET-1878-†BR.13-JUN-1934	519(2.2)
4.1	Amália Hilgenberg (23-JAN-1915) *BR.02-MAI-1896-†BR.	e	1º Frederico <b>Jensen</b> *BR.04-JUL-1894-†BR.12-DEZ-1924	740( ? )
4.1	Amália Hilgenberg (26-JUN-1937) *BR.02-MAI-1896-†BR.	e	1º João <b>Dornelles Motta</b> *BR.07-SET-1881-†BR.	
4.2	João David <b>Hilgenberg</b> (PG.10-ABR-1920) *BR.26-MAR-1898-†BR.08-OUT-1990	e	Laura Hilgenberg *BR.03-DEZ-1901-†BR.10-FEV-1972	302(4.13)
5.1	Leonilda Hilgenberg (PG.20-FEV-1940) *BR.18-MAI-1923-†BR.	e	Germano (Herman) <b>Justus</b> *BR.09-SET-1912-†BR.	352(5.2)

5.2	Nilva Hilgenberg (PG.28-JAN-1943) *BR.06-DEZ-1925-†BR	e	Romeo <b>Prestes Mattar</b> *BR.11-JUN-1914-†BR.	
4.3	Miguel Frederico <b>Hilg.</b> (PG.21-MAI-1921) *BR.10-MAR-1900-†BR.03-ABR-1996	e	1ª Maria Cristhina Clock *BR.12-MAR-1904-†BR.01-JAN-1960	177(4.1)
5.1	Nelson <b>Hilgenberg</b> (PG.23-ABR-1947) *BR.26-MAR-1922-†BR.26-DEZ-1980	e	Maria Pinto *BR.15-AGO-1925-†BR.01-JAN-1980	
5.4	Hilva Hilgenberg (PG.28-JAN-1943) *BR.16-MAI-1924-†BR.	e	Gastão <b>Aguiar de Moraes</b> *BR.23-JUL-1913-†BR.	
5.2	Milton <b>Hilgenberg</b> *BR.1925-†BR.06-FEV-1983	e	Odete Barros *BR.	
5.3	Wilma Hilgenberg (PG.23-ABR-1947) *BR.23-ABR-1928-†BR.	e	Eurico <b>Batista Rosas</b> *BR.10-JAN-1915-†BR.	
5.4	Glacy Hilgenberg *BR.1932-†BR.31-JAN-1980	e	Edgar <b>Sponholz</b> *BR.	
4.3	Miguel Frederico <b>Hilgenberg</b> (1961) *BR.10-MAR-1900-†BR.03-ABR-1996	e	2ª Iracema Bianco *BR.1903-†BR.15-MAI-1982	
4.3	Miguel Fred. <b>Hilgenberg</b> (12-MAI-1983) *BR.10-MAR-1900-†BR.03-ABR-1996	e	3ª Cecília Kaveski *BR.21-NOV-1911	
4.4	Henrique Guilherme <b>H.</b> (PG.07-OUT-1922)e *BR.30-JUN-1902-†BR.15-FEV-1929	e	Déia de Paula Xavier *BR.01-SET-1903-†BR.05-SET-1965	
5.1	Nivaldo <b>Hilgenberg</b> (PG.16-DEZ-1948) *BR.14-OUT-1925-†BR.	e	Lourdes Arruda *BR.09-JUL-1928	
4.5	Ernesto <b>Hilgenberg</b> (PG.07-DEZ-1925) *BR.06-JUL-1906-†BR.12-JUN-1972	e	1ª Emma Frida Clock *BR.1909-†BR.01-FEV-1933	179(4.1)
5.1	Ivone Hilgenberg (PG.25-JUN-1949) *BR.11-NOV-1926	e	Albino <b>Hodum</b> *BR.20-JAN-1926-†BR.	
4.5	Ernesto <b>Hilgenberg</b> (PG.18-ABR-1933) *BR.06-JUL-1906-†BR.12-JUN-1972	e	2ª Clara Clock *BR.03-MAI-1913-†BR.1987?	178(4.1)
4.5	Ernesto <b>Hilgenberg</b> *BR.06-JUL-1906-†BR.12-JUN-1972	e	3ª Alvina Balzer *BR.26-AGO-1911-†BR.18-MAR-1973	102(4.4)
4.6	Arthur <b>Hilgenberg</b> (PG.17-MAI-1930) *BR.17-MAI-1909-†BR.28-JAN-1994	e	Joanita Sofia de Ornelles *BR.09-AGO-1912-†BR.06-SET-1996	
4.7	Alfredo <b>Hilgenberg</b> *BR.16-JUN-1911-†BR.29-DEZ-1911			
4.8	Adolpho <b>Hilgenberg</b> (PG.27-MAI-1939) *BR.02-AGO-1912-†BR.	e	Rosa Schasiepen *BR.15-AGO-1905-†BR.	
4.9	Alfredo Roberto <b>H.</b> (PG.10-ABR-1937) *BR.02-MAR-1915-†BR.15-OUT-1964	e	Ondina de Almeida Rodrigues *BR.15-DEZ-1915-†BR.13-NOV-1981	
4.10	Clara Ida Hilgenberg (PG.27-MAI-1937) *BR.10-AGO-1917-†BR.11-ABR-1946	e	Pedro Lopes <b>Fernandes</b> *CE/BR.	
4.11	Infried <b>Hilgenberg</b> *BR.05-MAI-1920-†BR.07-ABR-1922			
4.12	Emma Hilgenberg *BR.21-JUN-1922	e	Arthur <b>Berger</b> *BR.24-AGO-1919-†BR.17-FEV-1954	134( ? )
3.5	Johann David <b>Hilgenberg</b> (PG.04-SET-1937)e *R.27-MAI-1874-†BR.07-NOV-1946		2ª Anna Catarina Clock *BR.29-JUN-1879-†BR.	177(3.2)
3.6	Frederico <b>Hilgenberg</b> (20-NOV-1900) *BR.03-DEZ-1879-†BR.29-SET-1977	e	Maria Luiza Sauer *BR.08-AGO-1884-†BR.12-NOV-1988	519(2.5)
4.1	Frederico Miguel <b>Hilg.</b> (PG.01-JUL-1922) *BR.21-SET-1901-†BR.14-MAI-1981	e	Anita Meschke *BR.09-AGO-1906-†BR. antes dele	
5.1	Ivone Hilgenberg (PG.10-JUN-1947) *BR.06-MAR-1928	e	Hamilton <b>Cunha Guimarães</b> *BR.07-JAN-1925	
4.2	João David <b>Hilg.</b> Sbr. (PG.27-OUT-1923) *BR.23-DEZ-1903-†BR.10-OUT-1964	e	Frida Justus *BR.14-AGO-1904-†BR.01-ABR-1996	348(4.1)
5.1	Militta Enelia Hilgenberg (PG.22-OUT-1946)e *BR.02-OUT-1924-†BR.		Ruy <b>Barbosa Elias</b> *SC/BR.11-MAI-1919-†BR.27-JUL-1982	
5.2	Sirene Hilgenberg *BR.1926-†BR.29-OUT-1982		solteira	
5.3	Selma Brunilda Hilgenberg (PG.22-NOV-1924)e *BR.17-SET-1930		Achilles <b>Buss</b> *BR.27-MAI-1926	167(8.2)
4.3	Emma Frida Hilgenberg (PG.22-NOV-1924)e *BR.18-MAI-1907-†BR.		Guilherme João Julio (Willy) <b>Schrank</b> *BR.03-AGO-1902-†BR.1932	
5.1	Esther H. Schrank (PG.13-ABR-1946) *BR.17-SET-1926-†BR.	e	Álvaro <b>Lopes Pereira</b> *BR.24-NOV-1914-†BR.	



4.4	Raul Alfredo <b>Hilgenberg</b> (PG.21-JUL-1934)e *BR.05-MAI-1911-†BR.01-DEZ-1964		Maria da Luz Kuss *BR.12-NOV-1913-†BR.	
4.5	Silda Leonora Hilgenberg (PG.25-JUN-1932)e *BR.05-JUN-1913-†BR.		Sebastião <b>Novaes Ribas</b> *BR.11-OUT-1906-†BR.	
4.6	Ida Leonora Hilgenberg (PG.15-JUL-1936) e *BR.23-NOV-1915-†BR.		Henrique <b>Malanowski</b> *Wloclawski-Pol.15-JUN-1899-†BR.	
4.7	Lydia Clara Hilgenberg (PG.09-NOV-1936)e *BR.23-SET-1918-†BR.		Paulo <b>Wagnitz</b> *BR.25-AGO-1911-†BR.22-FEV-1979	754(3.4)
4.8	Waldemar <b>Hilgenberg</b> (PG.12-JAN-1946) e *BR.28-JAN-1921-†BR.		Yolanda Ruth Albach Justus *BR.33-JAN-1923-†BR.	349(4.12)
3.7	Amália Hilgenberg (PG.21-ABR-1900) e *BR.30-JUL-1883-†BR.20-AGO-1958		Frederico <b>Justus</b> *BR.31-AGO-1880-†BR.03-JUN-1951	355(3.8)
2.3	Johann Christian <b>Hilgenberg</b> (Stahl 1861) e *Stahl-R. 1840 - †BR. 1915?		Katharina Dorothea Ulrich* *R. 1838 - †BR.01-NOV-1902	
*Obs.: nos registros da Igreja Luterana Bom Pastor consta escrito ULRIEHSEN. Já no Cartório de Guaraúna, o genro Karl Schneider colocou KIMMEL?				
3.1	Maria Katharina Hilgenberg (1880) e *R. 1862 - †BR. 1925		Gottlieb Heinrich <b>Krutsch</b> *R. 1860 - †BR. 1943	396(2.3)
3.2	Jakob <b>Hilgenberg</b> *R.27-AGO-1864-†BR.17-ABR-1924		Maria Elisabetha Mayer *Stahl-R.27-JAN-1865-†BR.21-DEZ-1927	428( ? )
4.1	João Henrique <b>Hilgenberg</b> Sbr. *BR. 1884? -†BR.		Dorotheya Stadler *BR. 1890? - †BR.	654(5.3)
5.1	Evaldo <b>Hilgenberg</b> (Guar; 09-JAN-1937) e *BR.17-JAN-1913-†BR.		Irma Blum *BR.20-JUN-1922-†BR.	
5.1	Anita Hilgenberg (Guar. 24-JUL-1937) e *BR.17-OUT-1916-†BR.		Valdomiro <b>Vasco</b> *BR.09-MAR-1915-†BR.	
5.2	Julio <b>Hilgenberg</b> (Guar. 06-FEV-1937) e *BR.13-NOV-1919-†BR.		Ilda da Silva Dutra *BR.20-JUN-1922-†BR.	
5.3	...			
5.4	Tereza Hilgenberg (Guar. 23-JUN-1945) e *BR.19-FEV-1924-†BR.		Antenor Ferreira <b>Gonçalves</b> *BR.09-MAI-1927-†BR.	
5.5	Otilia Hilgenberg (Guaraúna 24-ABR-1948)e *BR.19-FEV-1924-†BR.		Dorico <b>Guimarães</b> *BR.21-JUN-1922-†BR.	
5.7	Paulo <b>Hilgenberg</b> *BR.25-OUT-1927-†BR.			
5.6	Alexandre <b>Hilgenberg</b> *BR.25-JUL-1929-†BR.19-ABR-1970			
5.7	Amalia Hilgenberg *BR.08-MAR-1931-†BR.			
4.2	Maria Catarina Hilgenberg e *BR.04-MAI-1888-†BR.23-OUT-1957		Gottlieb <b>Justus</b> *BR.30-AGO-1884-†BR.17-JUN-1959	356(3.9)
4.3	Dorotheya Hilgenberg e *BR. 1890 -†BR.24-MAI-1973		Jacob <b>Scheffer</b> *BR. 1885 - †BR.	531(3.5)
4.4	João <b>Hilgenberg</b> *BR.29-MAI-1891-†BR. 1891			
4.5	Carlos <b>Hilgenberg</b> (PG.24-NOV-1923) e *BR.18-DEZ-1892-†BR.		Elizabeth Stadler *BR.02/28-FEV-1896-†BR.	658(5.2)
4.6	João David <b>Hilg.</b> (Guar.18-ABR-1925) e *BR.08-JUN-1894-†BR.		Catarina Dorotheya Hilgenberg *BR.17-JUL-1901-†BR.	305(4.3)
5.1	Emília Hilgenberg (Guaraúna 02-OUT-1948)e *BR.27-AGO-1927-†BR.		Gumercindo Supertino <b>Vieira</b> *BR.02-JUL-1922-†BR.	
5.2	Izaura Hilgenberg (Guaraúna 20-MAR-1948)e *BR.16-FEV-1929-†BR.		Lauro <b>Ruppel</b> *BR.14-JAN-1920-†BR.	
4.7	Anna Catarina Hilgenberg e *BR.27-ABR-1896-†BR.		? <b>Neuwirth</b>	
4.8	Sofia Hilgenberg e *BR.04-ABR-1898-†BR.		João <b>Vitório</b> *BR.	
4.9	João <b>Hilgenberg</b> (Guar.04-MAI-1936) e *BR.21-FEV-1902-†BR.		Maria Conceição Fogaça *BR.05-FEV-1913	
4.10	Jorge <b>Hilgenberg</b> *Guar.14-AGO-1904			
4.11	Amália Hilgenberg (Guaraúna 10-ABR-1926)e *BR. 1906? -†BR.		Ponciano Gonçalves <b>Vieira</b> *BR.24-SET-1901-†BR.	
4.12	Luiza Hilgenberg e *BR. 1909 - †BR. 1944		João <b>Simionatto</b> *BR. 1908 - †BR.10-JUN-1970	
3.3	Johannes <b>Hilgenberg</b> *R.27-AGO-1864?-†BR.15-SET-1945		? *R. -†BR.antes dele	

3.4	Dorothea Hilgenberg *R.04-AGO-1866-†BR.17-MAR-1953	e	Friederich <b>Stadler</b> *R.07-JAN-1867-†BR.05-NOV-1905	648(3.1)
3.5	Sophia Hilgenberg *R. 1868-†BR.13-JUN-1948	e	Henrique <b>Schmidt</b> *R. 1864 -†BR. 1940?	564(3.4)
3.6	Johann Christian <b>Hilgenb.</b> (29-ABR-1897) *R.17-MAR-1869-†BR.21-DEZ-1948	e	Maria Elisabetha Bolgert ( Ott ) *R.29-JAN-1879-†BR.21-SET-1926	447(3.6)
4.1	João Frederico <b>Hilgenberg</b> *BR.11-SET-1898-†BR. 1899?			
4.2	Gottlieb Henrique <b>Hilgenberg</b> *BR.19-AGO-1899-†BR. 1917			
4.3	Catarina Dorotheya H. (Guar. 18-ABR-1925) *BR.17-JUL-1901-†BR.	e	João David <b>Hilgenberg</b> *BR.08-JUN-1894-†BR.	304(4.6)
4.4	João Cristhiano <b>H.</b> (N.) (Imb.28-ABR-1928) *BR.15-JUN-1903-†BR.21-DEZ-1972	e	Maria Catharina Krutsch *BR.21-ABR-1906-†BR.04-JUL-1995	396(4.1)
<b>Obs.:</b> em seu casamento civil consta como Christiano David.				
5.1	Martin Noel <b>Hilgenberg</b> *BR. 1933 -†BR.31-JAN-1981	e	? ? (deixa 1 filho)	
4.5	Godofredo <b>Hilgenberg</b> (PG.07-FEV-1931) *BR.08-SET-1905-†BR.09-JUL-1972	e	Anna Piedade Jansen *BR.30-DEZ-1909-†BR.	338(4.1)
4.6	Fernando <b>Hilgenberg</b> *BR.17-OUT-1907-†BR.21-JUN-1965	e	Eufrásia Haas *BR.15-OUT-1915-†BR.16-MAI-1973	256(3.4)
5.1	Levi <b>Hilgenberg</b> *BR.18-FEV-1940-†BR.30-NOV-1982	e	Maria de Lourdes Siqueira Campos *BR.	
5.2	Clair Hilgenberg	e	Osni <b>Czerveny</b>	
5.3	Nivon <b>Hilgenberg</b>	e	Susana	
5.4	Ernani <b>Hilgenberg</b>	e	Maria da Conceição	
5.5	Cleusa Hilgenberg	e	Carlos ?	
5.6	Nelson <b>Hilgenberg</b>	e	Doroni Dias	
4.7	Matilde Emília Hilgenberg *BR.19-OUT-1909-†BR. 1910?			
4.8	Arthur <b>Hilgenberg</b> (Imb.07-MAI-1938) *BR.28-JUL-1911-†BR.06-FEV-1942	e	(Mathilde) Amália Stadler *BR.30-JUL-1918-†BR.	651(4.7)
4.9	Helena Hilgenberg *BR.07-SET-1913-†BR.	e	João <b>Bilat</b> *BR.10-JUN-1910-†BR.	
4.10	Maria Hilda Hilgenberg (PG.06-JUL-1940) *BR.26-SET-1915-†BR.	e	Rodolpho <b>Jensen</b> *BR.02-AGO-1915-†BR.	742(4.2)
4.11	Anna Otília Hilgenberg (24-OUT-1936) *BR.07-DEZ-1918-†BR.20-JUN-1995	e	Claudio <b>Haas</b> *BR.24-JUN-1917-†BR.08-ABR-1983	256(3.5)
3.7	Helena Hilgenberg (PG.17/18-JUL-1892) *R.18-NOV-1871/4-†BR. 1956	e	Karl <b>Schneider</b> *R.03-MAR-1870-†BR. 1952	575(2.4)
3.8	Katharina Elisabetha Hilgenberg *R.01-MAR-1875-†BR.19-OUT-1952	e	Andreas <b>Justus</b> *R.25-DEZ-1873-†BR.28-ABR-1936	355(3.7)
3.9	Catharina Elizabeth Hilg. (Imb.13-NOV-1900) *BR. 1879 - †BR.	e	Gaspar <b>Stadler</b> *BR.07-MAI-1878-†BR.19-JAN-1918	650(3.6)
2.4	Johann Gottfried <b>Hilgenberg</b> (Stahl 1864?) *R. 1843 - †Arg. 1894	e	Katharina Sophie Landmann *R. 1846 - †Arg. 1896	
Foram para a colônia Merou-Entre Rios-Argentina no ano de 1891/2.				

3.1 Georg Heinrich **Hilgenberg**  
\*R. 1862 - †Arg.

e

1ª Maria Katharina Hardt  
\*R. 1864 - †Arg.

268(2.2)



4.1 Maria Sofia Hilgenberg  
\*BR.17-DEZ-1888-†Arg.

4.2 Carlos Gustavo **Hilgenberg**  
\*BR.29-MAI-1890-†Arg. 1941
 e | Maria Barbara Sauerbrae \*Arg. 1896? -†Arg.12-OUT-1969 || 5.1 | Enrique **Hilgenberger** \*Arg. 1916 -†Arg. |  |  |  |
5.2	Alfredo **Hilgenberger** \*Arg. 1918 -†Arg.			
5.3	Juan Gaspar **Hilgenberger** \*Arg. 1920 -†Arg. 1986	e	Ana Concepción Rodriguez \*Arg. 1918	
5.4	Guillermo **Hilgenberger** \*Arg. 1922			
5.5	Emma Hilgenberger \*Arg. 1930			

5.6	Oscar <b>Hilgenberger</b> *Arg. 1937 -†Arg. 1986		
4.3	Juan Henrique <b>Hilgenberg</b> *Arg.11-FEV-1892-†Arg. 1925	e	Anna Franz *Arg. 1895? - †Arg.1990? F. x
5.1	Luisa Hilgenberg		<b>5.2</b> Juana Hilgenberg
5.3	Erna Hilgenberg		<b>5.4</b> Regina Hilgenberg
5.5	Eleonora Hilgenberg		<b>5.6</b> Guillermo <b>Hilgenberg</b>
4.4	Anna Catalina Hilgenb. *Arg.11-OUT-1894 e		Enrique <b>Helft</b>
4.5	Godelipe Theophilo <b>H.</b> *Arg.20-MAI-1896 e		? ?
4.6	Juan Conrado <b>Hilgenb.</b> *Arg.24-DEZ-1898 e		Emilia ?
4.7	Alfredo Godofredo <b>Hilgenberg</b> *Arg. 1899?e		Amalie Masquer
4.8	Juan Gaspar <b>Hilgenberg</b> *Arg. 1901? e		Emilia Wesheim
4.9	Calatina Elizabeth H. *Arg.29-SET-1902 e		? ?
4.10	Juan Frederico <b>Hilg.</b> *Arg.05-JUL-1905 e		Sofia Ott
4.11	Alexandre <b>Hilgenberg</b> *Arg.22-JUN-1907 e		? ?
4.12	Juan Carlos <b>Hilgenberg</b> *Arg.25-OUT-1908		? ?
4.13	Maria Catalina Hilgenberg *Arg.15-DEZ-1910		? ?
4.14	Cristina Hilgenberg *Arg.04-JUL-1913 e		? ?

3.1 Georg Heinrich **Hilgenberg**  
\*R. 1862 - †Arg.

e

2ª Elisabetha ?  
\*R. 1864? -†Arg.

Sem descendência.

Foto tirada em ? -Entre Rios-Argentina, no ano de 1945? Estão nela, além do casal, a filha dele Cristina e uma sobrinha dela, cujo nome ninguém lembrou.



3.2	Johann Christian <b>Hilg.</b> (16-JUL-1887) *R.27-AGO-1863-†BR.17-ABR-1924	e	Amalie Wichert *R. 1867 - †BR. 759(2.4)
4.1	Catarina Elizabeth Hilgenberg *BR.05-JUL-1888-†BR.25-AGO-1888	-	_____
4.2	Elise Hilgenberg *BR.05-JUL-1888-†BR. 1948	e	Andreas <b>Tchtelah</b> *Pol. 1885? -†BR.03-ABR-1938
4.3	Emma Sofia Hilgenberg (18-FEV-1911) *BR.30-ABR-1890-†BR.19-ABR-1945	e	Frederico <b>Schneider</b> *BR.03-JUN-1891-†BR.09-MAI-1969 573(3.4)
4.4	Mathilde Hilgenberg *BR.17-JAN-1892-†BR.	e	Eduardo <b>Growoski</b> *BR.
4.5	Lydia Hilgenberg (25-AGO-1912) *BR.18-MAR-1895-†BR.23-SET-1972	e	Jean Girolano <b>Simonetti</b> *Fr.10-MAR-1890-†BR.24-OUT-1968
4.6	Maria Cristina Hilgenberg *BR.18-JUN-1896-†BR.25-ABR-1900		_____
4.7	Gustavo David <b>Hilgenberg</b> (PG.11-AGO-1919)e *BR.08-AGO-1898-†BR.18-MAR-1983	e	Juvita Glapinski # *BR.30-AGO-1902-†BR.01-OUT-1990
5.1	Eduardo <b>Hilgenberg</b> (PG.30-DEZ-1950) *BR.01-JUL-1920	e	Maria da Conceição Eleutério *BR.23-DEZ-1925
5.2	Angélica Hilgenberg		
5.3	Lídia Hilgenberg		
5.4	Luís <b>Hilgenberg</b>		
4.8	Frederico Guilherme <b>Hilgenberg</b> *BR.08-AGO-1901-†BR.14-AGO-1975	e	Anna Rosa Glapinski # *BR.
4.9	Henriquetta Hilgenberg (PG.02-MAI-1925) e *BR.10-JAN-1904-†BR. 1992	e	Friederich <b>Mayer</b> *Bolser-Suiça 11-SET-1902-†BR.
4.10	Adolfo Frederico <b>Hilgenberg</b> *BR.04-NOV-1906-†BR.22-SET-1972	e	Anita Glapinski # *BR.

- 4.11 Marta Leonore Hilgenberg \*BR.17-JUL-1909-†BR. solteira  
 4.12 Joana Guilhermina Hilg. (PG.06-SET-1930)e Ernesto **Lahmann**  
 \*BR.22-AGO-1911-†BR. \*BR.27-SET-1904-†BR.
- 3.3 Gottfried Edward **Hilgenberg** e Margretha Franz F.  
 \*R. 1865 - †Arg. \*R. 1868? - †Arg.



- 3.4 Johann Konrad **Hilgenberg** e Elisabetha Wichert 759(2.5)  
 \*R.11-ABR-1864-†BR.04-JUN-1941 \*R.21/23-MAR-1871-†BR.15-OUT-1929
- Foto tirada em Curitiba-Paraná-Brasil no ano de 1903 e estão nela, da esquerda para a direita, além do casal, os filhos: Luiz - Anna Lydia - Carlos Godofredo - Ewaldo(no colo) - Amália e Maria Christhina.

- 4.1 Maria Christina Hilgenberg e Alberto Eduardo **Schmitzler**  
 \*BR.17-JAN-1892-†BR.15-DEZ-1953 \*BR.09-JUL-1892-†BR.
- 5.1 Lothario Alfred **Schmitzler**  
 5.2 Edgar Louis **Schmitzler**  
 5.3 Albert Edward **Schmitzler**  
 5.4 Roberto **Schmitzler**  
 5.5 Elfrides Sigrind Schmit
- 4.2 Amália Sofia Hilgenberg e Guilherme Leopoldo **Frey**  
 \*BR. 17-JAN-1892-†BR.05-DEZ-1954 \*BR.
- 4.3 Anna Lydia Hilgenberg - solteira  
 \*BR.11-JAN-1895-†BR.19-SET-1965
- 4.4 Godofr. Carlos Luiz **Hilg.** (04-AGO-1922) e Mauricila Santini  
 \*BR.09-OUT-1898-†BR.19-JUN-1970 \*BR.23-AGO-1900-†BR. 1980
- 5.1 Luís Carlos **Hilgenberg**  
 5.2 Yone Hilgenberg  
 5.3 Maria Jose Hilgenberg  
 5.4 José Conrado **Hilgenberg**  
 5.5 Beatriz Hilgenberg  
 5.6 Thereza de Jesus Hilgenberg  
 5.7 Maria Mauricila Hilgenberg
- 4.5 Carlos Godofredo **Hilgenberg** \*BR.12-MAR-1900-†BR.13-AGO-1936 - solteiro  
 4.6 Conrado Guilherme Ewaldo **Hilgenberg** \*BR.03-OUT-1902-†BR.26-MAI-1906  
 4.7 Maria Olga Hilgenberg (Ctba.05-JAN-1929)e Mario **Samyr**  
 \*BR.14-FEV-1904-†BR.01-JAN-1945 \*BR.24-AGO-1904-†BR.
- 4.8 Roberto José **Hilgenberg** \*BR.18-AGO-1907-†BR.18-MAI-1916  
 4.9 Bertha Luiza Hilgenberg \*BR.23-SET-1910-†BR.21-JAN-1911 \_\_\_\_\_  
 4.10 Manuel Alfredo **Hilgenberg** e Dulce Pereira  
 \*BR.10-DEZ-1911-†BR.17-JAN-1974 \*BR.



4.11	Ferdinando José <b>H.</b> (PG.05-JAN-1943) *BR.30-MAI-1915-†BR.11-FEV-1974	e	Odyssea de Oliveira *BR.26-FEV-1918-†BR.	
3.5	Sophie Hilgenberg *R. 1867 - †BR? ?	-		
3.6	Johann Karl <b>Hilgenberg</b> *R. 1868 - †Arg.	e	1ª Elisabetha Horst *R. - †Arg.	
3.6	Johann Karl <b>Hilgenberg</b> *R. 1868 - †Arg.	e	2ª Eva Margretha Völker *R. 1871 - †Arg.	
3.7	Katharina Elisabetha Hilgenberg *R. 1870 - †Arg.	e	Johann Heinrich <b>Franz</b> *R. 1870 -†Arg. 1936	231(5.5)
3.8	Christhina Hilgenberg *R. 1872? - †BR?	-		
3.9	Amalie Hilgenberg *R. 1876? - †BR?	-		
3.10	João Carlos <b>Hilgenberg</b> *BR. 1880 - †Arg.	e	?	
3.11	João David <b>Hilgenberg</b> *BR. -†Arg.	e	?	
2.5	Georg Friederich <b>Hilgenberg</b> (Stahl 1866) *R. 1847 -†BR.	e	Katharina Elisabetha Krutsch *R. 1850 -†BR.	395(2.1)
3.1	Johann Christian <b>H.</b> (P.G.25-ABR-1889) *R.21-DEZ-1866-†BR.12-OUT-1926	e	Sophie Schmidt *R.10-JUL-1868-†BR.13-JUN-1948	565(3.6)
4.1	João David <b>Hilgenberg</b> *BR.11-MAR-1890-†BR.05-ABR-1961	e	Brunislava Blageski *BR.04-AGO-1892-†BR.16-MAR-1941	
4.2	Henrique <b>Hilgenberg</b> *BR.28-JUL-1891-†BR.03-JAN-1895			
4.3	Ernesto <b>Hilgenberg</b> *BR.14-MAI-1893-†BR. 1894?			
4.4	Helena Hilgenberg (P.G.25-MAI-1910) *BR.02-JAN-1895-†BR.12-AGO-1962	e	Cristhiano <b>Justus</b> (Jr.) *BR.24-ABR-1889-†BR.05-DEZ-1970	352(4.1)
4.5	Luiza Hilgenberg *BR.28-NOV-1896-†BR.27-DEZ-1974	e	Francisco Dalles <b>Carbonar</b> *BR.17-AGO-1896-†BR.13-OUT-1985	
4.6	Ernesto <b>Hilgenberg</b> *BR.14-MAI-1898-†BR.12-MAR-1952	e	Maria Rosa Coradassi *BR.23-SET-1908-†BR.23-AGO-1969	
5.1	Pedro <b>Hilgenberg</b>		5.2 Germano <b>Hilgenberg</b>	
5.3	Iolanda Hilgenberg		5.4 Olinda Hilgenberg	
5.5	Ionilda Hilgenberg			
4.7	Thereza Hilgenberg *BR.23-AGO-1901-†BR.29-MAI-1959	e	Olívio <b>Favoretto</b> *BR. -†BR. 1950?	
4.8	Conrado <b>Hilgenberg</b> *BR.04-ABR-1899-†BR. 1899?			
4.9	Conrado <b>Hilgenberg</b> *BR. 1903 - †BR.23-JUN-1968	e	Dolores Baptista de Mello *BR. 1912	
4.10	Lydia Hilgenberg *BR.21-OUT-1903-†BR.20-JAN-1976	e	Sinédio <b>de Souza Dias</b> *BR. 1900? †BR. antes de 1976	
5.1	Osnilda Hilgenberg Dias (PG.24-SET-1948)e *BR.21-MAI-1928		Jamil <b>Medeiros</b> *BR.08-JUL-1923-†BR.	
4.11	Augusto <b>Hilgenberg</b> *BR. 1907-†BR.04-ABR-1983	e	Maria Luiza Carbonar *BR. 1912	
3.2	Konrad <b>Hilgenberg</b> *R. 1869? -†BR.	-		
3.3	David <b>Hilgenberg</b> (03-AGO-1895) *R. 1873 -†BR.04-AGO-1937	e	Elisabetha Kimmel Schneider *R.12-JUL-1877-†BR.04-AGO-1937	576(2.7)
4.1	Alexandre <b>Hilgenberg</b> (Imb.08-OUT-1927)e *BR.22-AGO-1896-†BR.28-SET-1971		Othilia Schmidt *BR.16-NOV-1909-†BR.26-MAI-1993	283(3.4)
5.1	Zilda Lecy Hilgenberg (Imb.14-DEZ-1946) e *BR.23-SET-1928-†BR.		Osvaldo <b>de Antoni</b> *BR.15-NOV-1919-†BR.02-JUN-1991	
4.2	Maria Sofia Hilgenberg (Imb.02-FEV-1924)e *BR.30-JUL-1898-†BR.01-SET-1949		Gaspar <b>Naiverth</b> *BR.30-NOV-1898-†BR.22-JUL-1972	439(3.5)
4.3	Jorge Frederico <b>Hilg.</b> (Guar.10-JUL-1926) e *BR.14-OUT-1899-†BR.		Maria Helena Stadler	
4.3	Jorge Frederico <b>Hilg.</b> (Guar.10-JUL-1926) e *BR.14-OUT-1899-†BR.		Maria Helena Stadler *BR.22-JUN-1904-†BR.	657(5.9)
5.1	Floresvaldo <b>Hilgenberg</b> *BR.25-MAI-1927			
5.2	Afonso <b>Hilgenberg</b> *BR.09-JUN-1928			
5.3	Isolde Hilgenberg *BR.14-MAI-1936			
5.4	Sebastião Ari <b>Hilgenberg</b> *BR.04-NOV-1942			
4.4	João Carlos <b>Hilgenberg</b> \ (31-JAN-1942) e *BR.01-DEZ-1902-†BR.25-FEV-1965		Nadir Carbonar \ *BR.07-MAR-1918-†BR.31-AGO-1969	

4.5	Maria Emma Hilgenberg *BR.27-JUL-1905-†BR.	e	Frederico Guilherme <b>Hilgenberg</b> *BR. 1892-†BR.30-OUT-1941	299(4.9)
4.6	David Germano <b>Hilgenberg</b>	-	solteiro	
4.7	Adolfo <b>Hilgenberg</b> (Imb.25-NOV-1933) *BR.06-FEV-1908-†BR.11-ABR-1983	e	Hilda Horst *BR.11-FEV-1913-†BR.	330(4.5)
4.8	Emílio <b>Hilgenberg</b> (Guar.17-DEZ-1946) *BR.19-OUT-1911-†BR.23-JUL-1993	e	Maria da Luz Antunes *BR.16-DEZ-1928-†BR.	
4.9	David Germano <b>Hilgenberg</b> *BR.21-MAR-1914-†BR.15-NOV-1942	-	solteiro	
4.10	Christina Hilgenberg *BR.05-AGO-1916-†BR.07-OUT-1990	e	Durvalino ? *BR. 1911?-†BR.	
4.11	Paulo Henrique <b>Hilgenberg</b> *BR.21-JUL-1929	e	Emilia Franz (França) *BR.	F.
3.4	....			
3.10	Henrique <b>Hilgenberg</b> *BR. 1892 -†BR.	-	solteiro (c/ descendência)	
4.1	Jorge Eduardo <b>Hilgenberg</b>			
3.11	Ernesto <b>Hilgenberg</b> *BR. 1893 -†BR.		<b>3.12</b> Helena Hilgenebrg*BR. 1895 -†BR.	
3.13	Luiza Hilgenberg*BR. 1897? -†BR.		<b>3.14</b> Tereza Luiza Hilgenberg *BR. 1901 -†BR.	
3.15	Lydia Hilgenberg *BR. 1903? -†BR.			
2.6	Johann <b>Hilgenberg</b> *R. 1860 -†BR/Arg?	-	_____?	

#### FAMÍLIA DE

1.1	JOHANNES <b>HIRSCHFELD</b> (R.1859?) *R. 1819 -†?	e	ELISABETHA ? *R. 1821 -†?	
Embarcaram no navio Argentina, sob o comando do Capitão A. Nielsen, com destino ao porto do Rio de Janeiro-RJ-Brasil em 20 de setembro de 1876. Provenientes de Streckrau. Conforme lista de passageiros do Porto de Hanburg Alemanha. O filho Johannes veio para a Lapa, onde encontrei o registro de casamento de uma de suas filhas.				
2.1	Johannes <b>Hirschfeld</b> *R. 1846 -†?	e	Christina ? *R. 1848 -†?	
3.1	....			
3.2	Susana Hirschfeld (Lapa 02-MAI-04) *BR. 1881 -†BR.	e	João <b>Leinecker</b> *BR. 1882 -†BR.	406(3.2)
3.3	...			
2.2	Joseph <b>Hirschfeld</b> *R. 1854 -†?	e	Katharina ? *R. 1852 -†?	
2.3	Johanna Hirschfeld *R. 1859 -†?		<b>2.4</b> Eva Hirschfeld *R. 1867 -†?	
2.5	Johann Peter <b>Hirschfeld</b> *R.??-MAR-1876 -†?		<b>2.6</b> Magdalena Hirschfeld *R.??-MAR-1876 -†?	

#### FAMÍLIA DE (Palmeira)

1.1	PETER <b>HOFFMANN</b> (R.1854?) *R. 1833?	e	( ANNA)? MARIA ? *R. 1836?	
2.1	Barbara Hoffmann (08-FEV-1880) *R.12-OUT-1855-†BR.27-AGO-1945	e	Franz <b>Mayer</b> *R.16-MAI-1855-†BR.15-AGO-1931	421(2.2)
2.2	Katharina Elisabetha Hoffmann *R. 1861? -†BR.			
2.3	Johannes <b>Hoffmann</b> (24-FEV-1886) *R. 1869 -†BR.	e	Maria Elisabeth Kapp *R. 1865/68 -†BR.22-SET-1931	366(2.1)
1.2	JAKOB <b>HOFFMANN</b> (R.1861?) *R. 1841?	e	MARGRETHA ? *R. 1843?	
2.1	Jakob <b>Hoffmann</b> *R.27-SET-1862-†BR.18-JAN-1911	e	Margretha ? *R.14-JUL-1868-†BR.19-ABR-1910	
2.2	Catharina Hoffmann *BR.28-SET-1878-†BR.			
(2.3	José <b>Hoffmann</b> (PG.24-MAR-1902) *Ctba./BR. 1880 - †BR.	e	Esther Nicolato?) *R. 1884 - †BR.	
1.3	JOHANNES <b>HOFFMANN</b> (R.1865?) *R. 1844?	e	MAGDALENA ? *R. 1847?	
2.1	Katharina Hoffmann (07-OUT-1884) *R. 1866 - †BR. 1933?	e	Nikolaus <b>Mayer</b> *R.07-MAR-1865-†BR. 1936?	423(2.6)
2.2	Johannes <b>Hoffmann</b> Filho	e	? ?	

FAMÍLIA DE (Palmeira)

1.1 THOMAS HOFFMANN e ? ?

**Obs.:** relato da folha de pagamento, do trabalho executado no corte de madeiras e construção de um barracão, entre os dias 04 a 23 de março de 1878. BACH, Arnaldo Monteiro. Alemães do Volga no Pugas. Ponta Grossa: Gráfica Planeta Ltda., 2004. p.20 e 21. Provavelmente ele fazia parte das famílias anteriores.

FAMÍLIA DE (P.Grossa)

1.1 CHRISTHOPH HOFFMANN  
\*R. 1840 - †BR. 1921

e

MAGDALENA DEREH  
\*R. 1843 - †BR. 1925

191(2.6)



2.1 Johannes Hoffmann (PG.04-FEV-1883)  
\*R.09-AGO-1861-†BR.14-FEV-1933

e

Anna Elisabetha Ditzel  
\*R.28-SET-1864-†BR.18-SET-1936

197(5.1)

Foto tirada em Curitiba-PR-BR. em, 25 de dezembro de 1900. Estão nela, além do casal, da esquerda para a direita, os filhos. Atrás: Catarina - Antonio Pedro - Madalena  
Na frente: João - Pedro (c/ o pai) - Jacob (entre os pais) - Maria (no colo) - Bárbara e Suzana.

3.1 Antonio Pedro Hoffmann (22-FEV-1910)  
\*BR.02-DEZ-1883-†BR.20-NOV-1918

e

Odyle Josephine Garcia  
\*BR. 1884 -†BR.

4.1 Haydee Garcia Hoffmann (PG.18-MAI-1929)  
\*BR.30-JUL-1911-†BR.

e

Altevir B. de Lara  
\*BR.21-SET-1907-†BR.

3.2 Catarina Hoffmann (13-JUL-1907)  
\*BR.26-OUT-1885-†BR.21-NOV-1959

e

João Pedro Kloster  
\*BR.20-NOV-1886-†BR. 1958

380(3.3)

3.3 Madalena Hoffmann  
\*BR.01-JAN-1888-†BR.17-NOV-1969

e

João Pedro Stremell  
\*BR.08-NOV-1882-†BR.06-MAR-1968

670(3.5)

3.4 Elizabeth Hoffmann \*BR.03-JUL-1889-†BR. 1891

e

Paulo Luiz de Souza  
\*BR. 1896 -†BR.

3.5 Bárbara Hoffmann (PG.22-JUN-1918)  
\*BR.12-SET-1890-†BR.

e

Carmen Witters  
\*BR.

3.6 João Hoffmann Junior  
\*BR.19-DEZ-1891-†BR.

e

Manoel Ferreira Pinto  
\*BR.01-DEZ-1891-†BR.

3.8 Anna Hoffmann \*BR.05-SET-1895-†BR. 1898

e

Hilda Krüger  
\*BR. 1904-†BR.

3.9 Jacob Hoffmann Sbr. (05-MAI-1923)  
\*BR.24-NOV-1896-†BR.

?

Ela era filha de: Ewaldo Krüger e Christhina

3.10 Pedro Hoffmann (PG.16-NOV-1920)  
\*BR.21-FEV-1899-†BR.

e

Elvina Bach Ziegmann  
\*BR. 1904 -†BR.

726(3.1)

3.11 Maria Hoffmann (PG.09-SET-1920)  
\*BR.13-JUN-1900-†BR.28-NOV-1981

e

Ezequiel Gomes  
\*BR. 1900 -†BR.

3.12 Alfredo Hoffmann (PG.08-SET-1925)  
\*BR.10-JAN-1903-†BR.07-ABR-1985

e

Hilda Alice Imthon  
\*BR.06-SET-1909-†BR.

- 3.13 José **Hoffmann** e Maria ?  
 \*BR.29-JUL-1904-†BR.19-MAR-1969 \*BR.
- Obs.:** foi prefeito de Ponta Grossa, em duas gestões ( 1955 a 1959 e 1963 a 1966).
- 3.14 Elysio **Hoffmann** \*BR.16-JUN-1906-†BR. solteiro
- 3.15 Amélia Hoffmann (PG.26-JAN-1927) e Geraldo **de Bastos Pequeno**  
 \*BR.21-MAI-1908-†BR.25-DEZ-1991 \*Cubatão-SP/BR.04-NOV-1904-†BR.
- 3.16 Sezefredo **Hoffmann** - solteiro  
 \*BR.20-JUN-1912-†BR.11-JUL-1985



Outra foto do casal, tirada em Ponta Grossa-Paraná-Brasil, no ano de 1932, e estão nela, além do casal, os filhos. Atrás: Maria - João - José - Jacob - Sezefredo - Elysio - Antonio - Pedro (no quadro) - Alfredo - Amélia Sentadas: Madalena - Catarina - Bárbara - Suzana

#### FAMÍLIA DE

- 1.1 JOHANNES **HOFFMANN** (Kam.1876) e KATHARINA ?  
 \*Kamenka-R. 1854 \*R. 1858

Embarcou no navio Rio, sob o comando do Capitão Lorenzen, com destino ao porto do Rio de Janeiro-RJ- Brasil em 12 de maio de 1876. Proveniente de Kamenka. Conforme lista de passageiros do Porto de Hanburg-Alemanha. Provavelmente deixou o País.

#### FAMÍLIA DE

- 1.1 HEINRICH **HOLLMANN** - Solteiro?  
 \*R. 1863 - †?

**Obs.:** Foi padrinho de casamento de Alexandre Denck Filho. Provavelmente deixou o país.

#### FAMÍLIA DE (Faxinalzinho)

- 1.1 JOHANN GOTTLIEB **HOLM** (Schäffer 1828?)e MARIA KATHARINNA ?  
 (\*Schäffer R. 1810 - †R. 1875)? (\*R. 1810 - †R. 1875)?
- 2.1 Heinrich Karl **Holm** (Schäffer 1853?) e Anna Elisabetha Horn 319(?3.1)  
 \*R. 1833 - †BR. antes de 1931 \*R. 1835 -†BR.27-SET-1931
- Sem descendência, ou deixaram o País.
- 2.2 Johann Jakob **Holm** (Schäffer 1866?) e Anna Maria Lotz 410(2.1)  
 \* Schäffer-R. 1845?-†BR.antes de 1935 \*R. 1848 -†BR.18-NOV-1935

Embarcou no navio Buenos Aires, sob o comando do Capitão Lorenzen, com destino ao porto do Rio de Janeiro-RJ-Brasil em 20 de dezembro de 1877. Proveniente de Schäffer. Conforme lista de passageiros do Porto de Hanburg-Alemanha.

- 3.1 Katharina Holm \*R. 1870
- 3.2 Johann Jakob **Holm** e Jurdina Ferreira  
 \*R. 1873 -†BR. após 1935 \*BR.



4.1	....		<b>4.2</b>	Jair <b>Holm</b>	
4.3	Virginia Holm		<b>4.4</b>	....	
4.7	David <b>Holm</b> (Prud.30-JAN-1928) *BR. 1907 -†BR.	e		Elvira Antunes Machado *BR. 1910? -†BR.	
4.8	João <b>Holm</b> *Prud.-BR27-JUN-1918				
3.3	Johann Karl <b>Holm</b> (G.27-JAN-1900) *BR. 1874/6 - †BR.17-JAN-1955	e		Julieta Dias *BR. 1883 - †BR. antes de 1955	
4.1	Thereza Holm (G.07-OUT-1922) *BR.14-MAR-1901-†BR.	e		1º Augusto <b>Gomes Dias</b> *BR. 1898	
Sem descendência.					
4.1	Tereza Holm *BR.14-MAR-1901-†BR.	e		2º Laurindo <b>Antunes</b> *BR.	
5.1	Julieta Antunes	e		Arnoldo ?	
4.2	Alfredo Dias <b>Holm</b> *BR.24-JUN-1903-†BR.-			solteiro	
4.3	Maria da Conceição Holm *BR.06-SET-1905	e		José <b>da Silva</b> *BR.	
5.1	Ari da <b>Silva</b>		<b>5.2</b>	Silvio <b>da Silva</b>	
5.3	João <b>da Silva</b>		<b>5.4</b>	Alfredo <b>da Silva</b>	
5.5	Judite da Silva				
5.6	Doralice da Silva (PG.23-NOV-1945) *BR.06-MAI-1924-†BR.	e		João <b>Schulmeister</b>	596(2.5)
5.7	Anita da Silva	e		*BR.22-OUT-1921-†BR.24-JUN-1972 João <b>Nascimento</b>	
4.4	Anna Maria Holm Dias *BR.06-JUN-1907-†BR. 2003	e		Antonio Ignácio <b>da Silva</b> *BR.	
5.1	Antonio <b>da Silva</b>		<b>5.2</b>	João <b>da Silva</b>	
5.3	José <b>da Silva</b>				
5.4	Julieta da Silva	e		Pedro <b>de Souza?</b>	
5.5	Laura da Silva	e		João <b>Branco</b>	
5.6	Maria da Luz da Silva	e		Pedro ?	
4.5	Cristiano <b>Holm Dias</b> *BR.30-OUT-1911	e		Palmira Dias *BR.	
5.1	Raulino <b>Holm</b>		<b>5.2</b>	Terezinha Holm	
5.3	Anita Holm		<b>5.3</b>	João Dias <b>Holm</b> *G.20-SET-1927-†G.-BR.17-DEZ-1948	
5.4	Lourdes Holm		<b>5.5</b>	Osmarino <b>Holm</b>	
4.6	Guilherme <b>Holm Dias</b> *BR.25-JUN-1913	e		Diná Ribeiro *BR.	
5.1	Dirceu <b>Holm</b>		<b>5.2</b>	Doroni <b>Holm</b>	
5.3	Neuzi Holm		<b>5.4</b>	Aldo <b>Holm</b>	
4.7	Amélia Holm Dias *BR.01-AGO-1916	e		João Elias <b>de Oliveira</b> *BR.	
5.1	Geni de Oliveira		<b>5.2</b>	Alceu de Oliveira	
4.8	Doralice Holm Dias *BR.08-DEZ-1917	e		José Batista <b>Ribeiro</b> *BR.	
5.1	Ari <b>Ribeiro</b>		<b>5.2</b>	Marli Ribeiro	
5.3	Leoni Ribeiro				
4.9	Augusto <b>Holm</b> Sbr. *BR.28-JUL-1920-†BR. 1921/2				
4.10	Francisco <b>Holm</b> *BR.08-OUT-1921	e		Irene Garbovics *BR.19-MAR-1925-†BR.13-JAN-1998	
5.1	Eloyna Holm *BR.30-JUL-1948	e		Valdivino <b>da Luz Marquez</b>	
5.2	Jair <b>Holm</b> *BR.08-AGO-1950	e		Lilian Aparecida Salomão	
5.3	Sueli Holm *BR.13-FEV-	e		Luiz Cesar <b>Dimbarre</b>	
6.1	Sandro Luiz <b>Dimbarre</b> *BR.14-AGO-1975-†BR.24-NOV-2000	e		Maura Roth *BR.	F. 469(7.2/8.1)
5.4	Ivone Holm *BR.28-JUN-	e		Dinarte <b>Müller</b>	
5.5	Luiz Carlos <b>Holm</b> *BR.26-SET-	e		Elisete do Rocio Andrade	
5.6	Carmelina Holm *BR.11-JUL-1960	e		Rogério <b>Borgo</b>	
4.11	Carmelina Holm *BR.08-NOV-1925 -†BR.25-JUL-1943? - solteira				

3.4	Johann Karl <b>Holm</b> *R.??-MAR-1877 (9 meses)		?	
3.5	Christhina Holm *R. 1878? -†BR.após 1935			
3.6	Maria da Conceição Holm *BR. 1879? -†BR. após 1935	e	Francisco <b>Dias da Silva</b> *BR. 1875? -†BR. antes dela em Guaragi	
4.1	Mario da <b>Silva</b> *BR.29-SET-1907-†BR.24-SET-1980	e	Emília Pavoni Coradassi *BR.06-OUT-1916	
4.2	André <b>da Silva</b>	e	Cristina Menezes	
4.3	Palmira da Silva	e	Ataide <b>Mendes</b>	
4.4	Alaide da Silva	e	Otacilio <b>Ferreira</b>	
4.5	Hilário da Silva	-	solteiro	
4.6	Valdomira da Silva	e	Miguel <b>de Mello</b>	
4.7	Maria Rosa da Silva	e	Osvaldo <b>Andrade</b>	
4.8	Lauro da Silva	-	_____	
3.7	Anna Elizabeth Holm (26-DEZ-1901) *BR.27-DEZ-1881-†BR.11-AGO-1972	e	Henrique <b>Hilgenberg</b> *BR.02-JUL-1881-†BR.antes de 1972	301(4.1)
3.8	Maria Catarina Holm *BR. 1883? -†BR.após 1935	e	Francisco <b>Ribeiro Gomes</b> *BR. 1880 -†BR.	
4.1	Augusto <b>Ribeiro Gomes</b> *BR.10-DEZ-1900-†BR.	e	Anita Couto *BR.	
4.2	David <b>Ribeiro Gomes</b> *BR. 1901? -†BR. 1903		_____	
4.3	Anna Lydia R. Gomes *BR.31-JAN-1903-†BR.08-MAI-1909		_____	
4.4	Alfredo <b>Ribeiro Gomes</b> *BR.20-JAN-1905-†BR.	e	Iolanda Gomes *BR.	
4.5	Paulio <b>Ribeiro Gomes</b>	e	Conceição Gulmini	
4.6	Ida Ribeiro Gomes *BR.	-	solteira	
4.7	Anita Ribeiro Gomes PG.04-SET-1943) *BR.14-JUL-1917(14)	e	Alexandre <b>Krüger</b> *BR.03-OUT-1916-†BR.20-NOV-2005	391(5.12)
4.8	Laura Ribeiro Gomes *BR. 1920 -†BR. 1999	e	João <b>Laurenço</b> *BR.	
3.9	Maria Sofia (Alice) Holm *BR.26-ABR-1887-†BR.após 1935	e	Pedro <b>Dias</b> *BR.	
4.1	Lydia Dias			
4.2	Paulino <b>Dias</b>	e	Joana Prochemann?	
4.3	Alvino <b>Dias</b>		<b>4.4</b> Pedro <b>Dias</b>	
4.5	Carmelita Dias		<b>4.6</b> Ivone Dias	
4.7	Odete Dias			
3.10	João David <b>Holm</b> *BR.13-JUN-1890-†BR.após 1935	e	Martha Eidam *BR. 1895? -†BR.	735(2.9)
4.1	David <b>Holm</b>		<b>4.2</b> . . . .	
4.4	Lydia Holm *BR.24-JAN-1919-†BR.			
4.5	João <b>Holm</b> (Pal.15-FEV-1951) *BR.14-JUL-1923-†BR.	e	Maria Lourenço Teixeira *BR.12-NOV-1935	
4.6	Nelso <b>Holm</b> (Pal.27-JAN-1951) *BR.27-MAI-1926-†BR.	e	Donatilia Basílio *BR.27-JUL-1930	
4.7	Olga Holm (Pal.25-MAI-1956) *Guaragi 08-ABR-1931	e	José <b>Cravo</b> *BR.	
3.11	Christhiano <b>Holm</b> *BR. 1892? -†BR.	-	solteiro?	
3.12	Augusto <b>Holm</b> *BR.01-SET-1896-†BR.	e	Carolina ? *BR.	
4.1	Lydia Holm	<b>4.2</b>	Paulino <b>Holm</b>	
4.3	Iolanda Holm	<b>4.4</b>	. . . .	
2.3	Matheus <b>Holm</b> *R. 1858? -†	e	Margretha ? *R.	
Casaram-se no Brasil?				
3.1	Margarida Holm *BR.06-OUT-1881-†			

FAMÍLIA DE (Papagaios Novos/Palmeira)

1.1	HEINRICH <b>HOLSIER</b> *R. 1857/8	e	HELENA ? *R. 1858/9	
-----	---------------------------------------	---	------------------------	--

Embarcou no navio Rio, sob o comando do Capitão Von Helm, com destino ao porto de Paranaguá-Paraná-Brasil em 06 de fevereiro de 1878. Proveniente de Alexanderhöh. Conforme lista de passageiros do Porto de Hanburg-Alemanha. Esta família consta no Arquivo Público. Provavelmente deixaram o País.

FAMÍLIA DE (P.Grossa e Cel.Suárez)

- 1.1 GEORG **HOLZMANN** (Leichtling 1853?) e 1ª ? ?  
 \* Leichtling R.09-FEV-1832-†BR.12-FEV-1905 \*R. 1835? - †R. 1862
- 2.1 Andreas **Holzmann** (Arg.1874?) e Magdalena (Margretha)? Fritz  
 \*Preuss-R. 1855 -†Villa Iris-Arg. 1929 \*R. 1858 - †Arg.antes de 1895
- 3.1 Katharina Holzmann \*R. 1875 - †Arg.  
 3.2 Mariana H. \*BR.05?-OUT-1878-†Arg.antes de 1895  
 3.3 Andrés **Holzmann** \*Arg.  
 3.4 Adán **Holzmann** \*Arg. 1881 -†Arg.  
 3.5 Enrique **Holzmann**\*Arg. 1883 -†Arg.  
 3.6 Alejandro **Holzmann** \*Arg. 1885 -†Arg.  
 3.7 Magdalena Holzmann \*Arg. 1886 -†Arg.



- 2.2 Johann Peter **Holzmann** ( 1886 ) e Elisabetha Wüst  
 \*R. 1858 -†Est. D'Orbigny-Arg. 1931 \*Odessa-R. 1868-†Arg. 1941  
 Foto tirada em Cel. Suárez-Bs.As.-Argentina no final 1908 ou início de 1909 e estão nela, além do casal, os filhos. Em pé, atrás: Elena - Rosa - Maria - Juan -Luisa  
 Na frente: Frida - Victorino (c/ o pai) - Marta - Teodoro (no colo) - Alberto - Margarita e Agustín.

- 3.1 Juan **Holzmann** \*Arg. 1889 -†Arg. e ?  
 3.2 Margarita Holzmann \*Arg.20-JAN-1891-†Arg. ? ?  
 3.3 Maria H. (S.J-Cel.Suaréz-17-AGO-1911) e Juan **Haberckorn** #  
 \*Arg. 1892-†Arg. \*Arg. 1890-†Arg.  
 3.4 Rosa Holzmann e José **Haberckorn** #  
 \*Arg. 1894 - †Arg. \*Arg. 1894 - †Arg.

Eles eram filhos de: Anton **Haberckorn** e Maria Anna Rost.

- 3.5 Luisa Holzmann \*Arg.19-AGO-1898-†Arg. e Pedro **Kees**  
 3.6 Agustin **Holzmann**  
 3.7 Elena Holzmann (Cel.Suaréz-30-OUT-1926)e Pablo **Bockenheim**  
 \*Arg.25-JAN-1901-†Arg. \*Arg. 1894-†Arg.  
 Ele era filho de : Gustav **Bockenheim** e Carolina Fray
- 3.8 Marta Holzmann 3.9 Frida Holzmann  
 3.10 Alberto **Holzmann** 3.11 Victorino **Holzmann**  
 3.12 Teodoro **Holzmann** e Paulina Simon Schmidt  
 \*Arg. 1908 -†Arg. \*Arg. 1910? -†Arg.
- 4.1 ...  
 4.3 Norma Holzmann e ? ?  
 \*Arg. 1945 \*Arg. 1940? -†BR.??-FEV-2003
- 3.13 Berta Holzmann 3.14 Roberto Holzmann  
 3.15 Eduardo Holzmann

2.3 Pavla Holzmann ( 1876 ? ) e ? ?  
 \*R. 1859? - †R. 1886 = 28 anos. \*R. - †R.

**Obs.:** deixou três filhos, cujos nomes e datas são desconhecidos.

2.4 Margretha Holzmann e Friederich **Veht**  
 \*R. 1860? - †Arg. \*R. 1857? - †Arg.

1.1 **GEORG HOLZMANN** (Leichtling 1863)  
 \*Leichtling-Saratov-Rússia 09-FEV-1832  
 †Ponta Grossa-Paraná-Brasil 12-FEV-1905

e

2ª **BARBARA BRAUM**  
 \*Leichtling?-Saratov-Rússia 1847  
 †Ponta Grossa-Paraná-Brasil 15-NOV-1921



**Obs.:** durante a sua chegada ao Brasil em 1877 até 1881, eles moraram em Ponta Grossa, com um passeio a Cel. Suarez, onde nasceu e faleceu a filha Bárbara. De 1882 a 1885 foram residir em Coronel Suarez- Argentina e de 1886 em diante, novamente em P.Grossa.



2.5 Heinrich **Holzmann** (P.G.-11-MAI-1886)  
 \*R. 1864 - †Arg.

e

Katharina Berger 137(2.1)  
 \*R. 1868 - †Arg.

3.1 André Holzmann e Elisa Schaab  
 \*BR. 1888 - †Arg. \*Arg. 1892 - †Arg.

Ela era filha de: Valentin **Schaab** e Barbara Götte

4.1 Margarita Holzmann \*Arg. 1912 **4.2** ....

4.4 Juan **Holzmann** \*Arg.01-AGO-1920 **4.5** ....

3.2 Rosalina Holzmann e Augustin **Fritz**  
 \*BR.25-DEZ-1890-†Arg. \*Arg. 1888? - †Arg.

3.3 Raimundo **Holzmann** \*BR. 1893 - †Arg.

3.4 Henrique **Holzmann** (C.S.03-MAI-1921)

\*BR.01-JUL-1895-†Arg.25-NOV-1969

e

Elena Schwab #

\*Arg. 1904 - †Arg.18-FEV-1973

3.5 Amália Holzman  
 \*BR. 1897 - †Arg.

e

Jacobo **Schwab** #

\*Arg. 1895 - †Arg.

Casaram-se em Cel. Suárez-B.As. Arg. em 03-MAI-1921.

**\*Obs.:** Eles era filhos de: Joseph **Schwab**

\*R. 1874 - †Arg.27-SET-1951

e Anna Seitz

\*R. 1876 - †Arg.17-DEZ-1927

e netos de: Jakob **Schwab** e Katharina Ruppel.





- 3.6 Arminda Holzmann \*BR.20-OUT-1899-†Arg.  
 3.7 Eleonora Holzmann \*BR. 1901 -†Arg.  
 3.8 José **Holzmann** \*BR.24-MAR-1903-†BR.10-MAR-1904 \_\_\_\_\_  
 3.9 Ovídio **Holzmann** (C.S.1930) e Margarita Freidenberger  
 \*BR.29-MAR-1905-†Arg.04-ABR-1974 \*Arg.
- 4.1 Mercedes Catalina Holzmann e Anastasio **Sevillano**  
 4.2 Eleonora Anita Holzmann e Ernesto **Duckardt**  
 4.3 Enriqueta Juana Holzmann e Armando **Guinder**  
 4.4 Ovidio Javier **Holzmann** e Maria Luisa Beck  
 4.5 Flavia Adela Holzmann e Rosendo **Rost**  
 4.6 Anibal Braulio **Holzmann** e Norberta Emilia Heim
- 3.10 Ernesto **Holzmann** \*Arg. 1907 -†Arg.  
 3.11 Arnaldo **Holzmann** \*Arg. 1909 -†Arg.
- 2.6 Alexander **Holzmann** e Elisabetha Stegmann  
 \*R. 1867? - †Arg.13-JUN-1937 \*R. 1870 - †Arg.
- 3.1 Pedro **Holzmann** e Maria Sofia Gorte 242(3.4)  
 \*Arg. 1890? -†B.Blanca-Arg. \*BR.25-DEZ-1895-†Arg.  
 3.2 José **Holzmann** \*Arg. 3.3 Nicolás **Holzmann** \*Arg.  
 3.4 Antonio **Holzmann** \*Arg.
- 2.7 Johannes **Holzmann** (PG.10-AGO-1889) e Anna Clock 176(3.1)  
 \*R.13-MAI-1868-†BR.27-AGO-1950 \*R.17-DEZ-1873-†BR.02-JUL-1946
- 3.1 Maria Holzmann e Paschoal **Parisi**  
 \*BR. 1890? -†BR. \*BR.  
 3.2 João **Holzmann** e Laura Palermo  
 \*BR. 1894 -†BR \*BR. 1896 -†BR
- 4.1 Orlando **Holzmann** (PG.18-JUL-1946) e Izabel Correia de Sá  
 \*BR.15-JUL-1918-†BR \*BR.03-FEV-1927
- 3.3 Frederico **Holzmann** \*BR.15-JUL-1896-†BR  
 3.4 Judite Holzmann \*BR.12-JUL-1898-†BR. - solteira  
 3.5 Flávia Holzmann \*BR. 1901 -†BR e Carlos **Waberski** Sbr.  
 3.6 Nestor Holzmann e Guisela ?  
 \*BR.10-AGO-1903-†BR.25-FEV-1978 \*BR.  
 3.7 Idalina Holzmann (PG.31-AGO-1925) e Miguel Ney **de Carvalho**  
 \*BR.20-FEV-1906-†BR. \*BR.31-AGO-1895-†BR.17-JUN-1952  
 3.8 Dulcídio **Holzmann** \*BR.20-OUT-1908-†BR. solteiro  
 3.9 Flaviano **Holzmann** \*BR.13-DEZ-1911-†BR. solteiro  
 3.10 Otília Holzmann \*BR.21-ABR-1915-†BR. ? ?  
 3.11 Lígia Holzmann \*BR. 1917? - solteira  
 3.12 Atheneu **Holzmann** \*BR.11-SET-1919-†BR. 1991

- 2.8 Jakob **Holzmann**  
 \*R.14-MAR-1875  
 †BR.06-JUN-1933

e

Maria Joana Guimarães  
 de Paula  
 \*BR.24-JUN-1874  
 †BR.30-AGO-1919

Foto tirada em P. Grossa, no ano de 1919, Estão nela, da esquerda para a direita, além do casal, todos os filhos. Atrás: Alfredo - Epamin.. Sylvia - Ubaldino - Lauro e Floriano. Ladeando os pais: Álvaro e Acylyno. Na frente, sentados: Rúbens e Ruy.



- 3.1 Alfredo **Holzmann** e Lucilia de Sá  
 \*BR.25-OUT-1893-†BR.26-MAI-1965 \*BR.05-MAI-1902-†BR.05-MAR-1979

- 4.1 Alcyr de Sá Holzmann \*BR.19-OUT-1924-†BR.19-NOV-1930
- 4.2 Ruth de Sá Holzmann (PG.29-NOV-1945) e Pedro Alfredo **Ribas**  
\*BR.23-AGO-1923-†BR. \*BR.10-JAN-1920-†BR.24-DEZ-1969
- 4.3 Yonne de Sá Holzmann (PG.31-MAI-1951) e Paulo Geraldo **Bastos**  
\*BR.09-DEZ-1926 \*BR.08-MAI-1921-†BR.19-OUT-1979
- 3.2 Dulcídio **Holzmann** \*BR.08-MAR-1895-†BR.24-ABR-1896
- 3.3 Epaminondas **Holzmann** (PG.30-JUN-1926)e Albina Krüger  
\*BR.14-SET-1896-†BR.30-ABR-1960 \*BR.07-DEZ-1906-†BR.18-SET-1974
- 3.4 Ubaldino **Holzmann** - solteiro  
\*BR.20-JAN-1898-†BR.15-MAR-1949
- 3.5 Sylvia Holzmann \*BR.15-AGO-1899-†BR.07-MAI-1961 - solteira
- 3.6 Lauro **Holzmann** (PG.15-FEV-1922) e Mercedes Maria da Luz Lapido  
\*BR. 1901 -†BR. \*BR. 1903 -†BR.
- 3.7 Floriano **Holzmann** (PG.15-NOV-1928) e Olga Kurscheidt 399(3.1)  
\*BR.24-MAR-1903-†BR.11-SET-1976 \*BR.14-MAI-1908-†BR.
- 3.8 Álvaro **Holzmann** (PG.16-JUN-1934) e Juracy Martins  
\*BR.23-JAN-1906-†BR.16-FEV-1968 \*BR.13-OUT-1917-†BR.
- 3.9 Acylino **Holzmann** (PG.27-NOV-1929) e Nair Maravalhas P. 615(7.4)  
\*BR.23-NOV-1907-†BR.29-JAN-1937 \*BR.06-DEZ-1911-†BR.03-SET-1982
- 4.1 Acinir **Holzmann** e Zuelita Lins  
\*BR.21-AGO-1930-†BR.03-ABR-2006 \*BR.
- 4.2 Luís Carlos **Holzmann** e Daltiva Carneiro  
\*BR.31-JUL-1932-†BR.05-DEZ-1991 \*BR.18-FEV-1925
- 4.3 Arnaldo **Holzmann** e Lizone Diva Zardo  
\*BR.03-MAR-1935 \*BR.06-SET-1939
- 4.4 Myrthe Holzmann e Ary **Ferreira**  
\*BR.04-JAN-1938 \*BR.
- 3.10 Ruy **Holzmann** (PG.25-JUN-1931) e Amélia Zinézzi  
\*BR.04-JAN-1910-†BR.24-DEZ-1971 \*BR.09-AGO-1910-†BR.13-AGO-2004
- 4.1 Norma Holzmann (PG.20-JAN-1950) e Altino Alves **Cordeiro**  
\*BR.16-MAI-1932-†BR.08-JUL-1991 \*BR.08-JUN-1921-†BR.01-MAR-1971
- 4.2 Licurgo **Holzmann** (16-FEV-1957) e Marília Honório Corrêa  
\*BR.05-MAI-1934 \*BR.25-OUT-1936
- 4.3 Alcione **Holzmann** (30-JAN-1965) e Inanyr Terezinha Marchezini  
\*BR.21-JAN-1936 \*BR.28-OUT-1937-†BR.10-NOV-1986
- 4.4 Alceste Holzmann - solteira?  
\*BR.10-ABR-1939-†BR.30-JAN-1992
- 4.5 Lineu **Holzmann** (30-DEZ-1971) e Eva Ferreira Passos  
\*BR.01-MAI-1941 \*BR.21-OUT-1947
- 4.6 Mabel Holzmann \*BR.13-SET-1942 - solteira?
- 4.7 Márcia Holzmann \*BR.07-NOV-1946 - solteira?
- 3.11 Rúbens **Holzmann** e Anna de Barros  
\*BR.05-JAN-1910-†BR.10-SET-1944 \*BR.11-JUL-1914-†BR.21-ABR-1968
- 2.9 Bárbara Holzmann \*Arg.22-FEV-1880-†Arg. 1880?
- 2.10 Jorge **Holzmann** (PG.15-OUT-1904) e Rosa Gravina  
\*Arg.14-NOV-1882-†BR.22-MAI-1950 \*BR.01-NOV-1890- †BR.
- 3.1 Anna Holzmann (PG.15-MAI-1946) e Manoel **Machuca**  
\*BR.27-JUL-1905-†BR.25-FEV-1995 \*BR.09-SET-1899-†BR.07-JUN-1981
- 3.2 Abílio **Holzmann** (PG.18-DEZ-1930) e Nancy Popini  
\*BR.25-AGO-1906-†BR. \*BR.05-MAR-1908-†BR.
- 3.3 Corina Holzmann \*BR. 1907 - †BR. 1907 -
- 3.4 Flora Holzmann (PG.27-JUL-1933) e José Cândido **de Castro**  
\*BR.10-JAN-1908-†BR. - -2004 \*MG/BR.05-FEV-1900-†BR.
- 3.5 Amália Holzmann \*BR.10-JUL-1909-†BR. 1910?
- 3.6 Hilário **Holzmann** \*BR.04-JAN-1911-†BR.31-MAR-1930 solteiro
- 3.7 Eloy **Holzmann** \*BR.11-MAR-1912-†BR. 1912?
- 3.8 Corina Holzmann \*BR.14-JUL-1916-†BR.29-MAI-1939 - solteira
- 3.9 Clodoveu **Holzmann** \*BR.20-DEZ-1921-†BR. solteiro
- 2.11 Miguel **Holzmann** (PG.27-JAN-1906) e Maria Cecília Werneck I. 119(5.5)  
\*Arg. 1884 - †BR. \*BR. 1886 - †BR.
- 3.1 Braulio **Holzmann** \*BR.11-MAR-1907-†BR.
- 3.2 Irene Holzmann \*BR.27-JUN-1908-†BR. - solteira
- 3.3 (um)? **Holzmann** e ? (Guirô)? A  
\*BR. \*BR.

FAMÍLIA DE ( P.Grossa ) Católicos



- 1.2 ? **HOLZMANN** e ? ?  
 2.1 Philipp **Holzmann** (R.1893?) e 1ª Margretha Wagner  
 \*R. 1873 - †BR.10-MAI-1951 \*R. 1875 - †BR.21-SET-1931

Ele de filiação ignorada.

- Ela era filha de: Nikolaus **Wagner** e Margretha ?  
 \*R. 1830 ? - †R. 1905? \*R. 1835? - †R. 1910?

Sem descendência.

**Obs.:** ao imigrarem para o Brasil em 1907, adotaram Florentina (provavelmente sobrinha dele, já que ela contava aos filhos que ela era da família Holzmann e que ao deixar a Rússia o pai já era falecido e lá deixou a mãe com um irmão mais velho e uma irmã menor.

- 3.1 Florentina Holzmann (PG.27-JUN-1919) e Georg **Mayer** 427(3.3)  
 \*R.17-OUT-1902-†BR.27-NOV-1977 \*R.25-DEZ-1897-†BR.18-JUL-194  
 2.1 Philipp **Holzmann** e 2ª Katharina Weith = 415(2.1)  
 \*R. 1873 - †BR.10-MAI-1951 \*R. 1870 - †BR. 1974

FAMÍLIA DE ( Curitiba e Porto Alegre)

- 1.3? HEINRICH **HOLZMANN** (Preuss? 1876?) e MARGRETHA ?  
 \*Preuss-R. 1855? - †R. \*Preuss-R. 1858? - †BR. 1924  
 Heinrich foi atacado por lobos e teve o rosto desfigurado. Provavelmente tenha falecido devido ao grande ferimento. Não conseguimos descobrir o grau de parentesco com os de Ponta Grossa, porém é sabido que se visitavam.

- 2.1 Heinrich **Holzmann** (Preuss 1904?) e Elisabetha Kreismann  
 \*Preuss-R. 1880? - †Poa-BR. 1935 \*Preuss-R. 1883? - †Poa-BR.05-JAN-1930  
 Devido aos rumores de guerra, emigraram para o Brasil, em 1911/12 estabeleceram-se em Curitiba-PR., e após dez anos mudaram-se para Porto Alegre-RS. Informações recebidas de 3.6 Léo Holzmann (abaixo).

- 3.1 Barbara Holzmann e Georg **Danderfer** 179(2.3)  
 \*R.10-ABR-1906-†Poa-BR. \*R. 1903 - †Poa-BR. 1946  
 3.2 Alexander **Holzmann** (Poa.11-AGO-1928) e Salvadora Kreismann  
 \*R.17-JUN-1907-†Poa.06-SET-1971 \*Arg.13-JAN-1911-†Poa.28-OUT-1996  
 4.1 Alcides **Holzmann** e Suzana Lazzaroto  
 \*Poa.26-MAI-1929 \*Poa. 1928  
 5.1 Cristina Holzmann e Jorge Felipe **Scherer**  
 \*Poa-BR.06-AGO-1957 \*BR. 1955  
 5.2 Gisele Holzmann \*Poa.20-JUN-1961 - solteira  
 5.3 Elton **Holzmann** (Poa.20-AGO-1988) e Zuleica Pereira  
 \*Poa.02-AGO-1966 \*BR. 1967  
 3.3 João **Holzmann** \*Ctba. 1913 - †Poa-BR. 1933 solteiro  
 3.4 Pedro **Holzmann** \*Ctba. - †Ctba.-BR. -  
 3.5 Kátia Holzmann \*Poa. 1922 - †Poa-BR. 1922  
 3.6 Léo **Holzmann** (Poa.16-SET-1939) e Wilma Terbeck T. 318(3.7)  
 \*Ctba.17-JUL-1915 \*Poa.29-DEZ-1920  
 4.1 Elisabeth T. Holzmann e Ivan da Camara **Travassos**  
 \*Poa.25-JUL-1941 \*Poa.16-NOV-1936-†Poa.26-NOV-1990  
 5.1 Ivana Holzmann Travassos e Ricardo **Castilhos da Rocha**  
 \*Poa.14-JAN-1964 \*BR.30-ABR-1967  
 5.2 Leandro Holzmann **Travassos** e Andréia Etchichuri  
 \*Poa.12-JAN-1967  
 4.2 Lorena Holzmann e Clovis **Hilgenfritz Silva**  
 \*Poa.24-DEZ-1943 \*Ijuí  
 5.1 Tiago Holzmann **da Silva** \*Poa.04-JAN-1971  
 5.2 Camilo Holzmann **da Silva** \*Poa.11-MAR-1975  
 4.3 Elenita Holzmann e Carlos Alberto **Lores Neves**  
 \*Poa.24-DEZ-1945 \*Maceió 18-JUN-1944  
 5.1 Leonardo Holzmann Neves \*Poa.23-ABR-1976 **5.2** Gabriel Holzmann Neves \*Poa.07-NOV-1978  
 3.7 Jorge **Holzmann** e Norma Terbeck  
 \*Poa.16-JAN-1923 \*Poa.08-JAN-1926

- 4.1 Rajane Terbeck Holzmann e Renato Haeslinger **Almeida**  
\*Poa.07-OUT-1950 \*BR.12-NOV-1947
- 5.1 Adriana Holzmann Almeida \*Guaíba 26-NOV-1973
- 5.2 Paula Holzmann Almeida e Marcelo **Rodrigues de Freitas**  
\*Guaíba 01-NOV-1976 \*BR.31-OUT-1966
- 5.3 Ricardo Holzmann **Almeida** \*Guaíba 10-MAR-1978
- 3.8 Abelonia Holzmann e João Pereira **Godinho**  
\*Poa.20-ABR-1927-†Poa.05-JUL-1996 \*BR.30-DEZ-1929-†Poa.05-SET-1994
- 4.1 Simone Holzmann Godinho \*Poa.16-ABR-1962 solteira

FAMÍLIA DE (Palmeira)

- 1.1 JOSEPH **HOLZMANN** e ? ?

Obs.: relato da folha de pagamento, do trabalho executado na Colônia Sinimbu, entre os dias 10 a 15 de abril de 1878. BACH, Arnoldo Monteiro. Alemães do Volga no Pugas. Ponta Grossa: Gráfica Planeta Ltda., 2004. p.22.

FAMÍLIA DE (Faxinalzinho/Teixeira Soares) Evangélicos

- 1.1 HEINRICH **HORN** e ELISABETHA ?  
\*R. 1780? - †R. 1850? \*R. 1780? - †R.1850?

- 2.1 Konrad **Horn** e ? ?  
\*R. 1808/10-†BR.20-AGO-1891 \*R. 1812? -†R. antes de 1877

Embarcou no navio Argentina, sob o comando do Capitão C. Boie, com destino ao porto de Paranaguá-Paraná-Brasil em 06 de julho de 1878. Proveniente de Krasnoyar. Conforme lista de passageiros do Porto de Hanburg-Alemanha.

- ‡3.1 Anna Elisabetha Horn e Heinrich Karl **Holm** 311(2.1)  
\*R. 1835 -†BR.27-SET-1931 \*R. 1833 -†BR. antes de 1931

Sem descendência.

- 3.2 (Johann) Karl **Horn** e Anna Elisabetha ?  
\*R. 1837 - †R. ? \*R. 1836 - †R. ?

- 4.1 (Johann) Karl **Horn** (PG.? 1885)  
\*R.24-JUL-1865-†BR.30-ABR-1941

e

- Helena Justus 353(3.2)  
\*R.02-FEV-1867-†BR.22-OUT-1942

**Obs.:**Segundo os seus netos, ele veio só para o Brasil, com um irmão, o qual foi para o Rio Grande do Sul ou para a Argentina.



- 5.1 (João) Carlos **Horn** Neto e Maria Catarina Hilgenberg 302(4.4)  
\*BR.13-DEZ-1886-†BR.11-SET-1927 \*BR.13-JUN-1886-†BR.28-JAN-1947

- 6.1 Alvino **Horn** \*BR.1907 6.2 Thereza Horn \*BR.1911

- 6.2 Anita Horn (Guar. 20-JAN-1933) e Ricardo **Marquardt**  
\*BR.22-ABR-1913-†BR. \*BR.14-OUT-1910-†BR.

- 6.4 Elvira Horn \*BR.1916 6.6 Zulmira Horn \*BR.1921

- 6.5 Zilda Horn \*BR.1918 6.8 Theodoro **Horn** \*BR.1925

- 6.7 Helena Horn \*BR.1923

- 5.2 Dorotheya Horn \*BR. 1887-†BR.03-JUN-1895

- 5.3 João Gaspar **Horn** e Maria Martha Sauer 519(2.8)  
\*BR.05-AGO-1890-†BR.19-MAR-1957 \*BR. 1891-†BR.31-AGO-1979

- 6.1 Lourival **Horn** (Guar.23-JAN-1937) e Anália Justus  
\*BR.09-MAI-1912-†BR. \*BR.19-SET-1912-†BR.17-FEV-1954

- 6.2 Edmundo **Horn** \*Guar.03-NOV-1914

- 6.3 Iracema Horn (Guar.23-MAI-1936) e Orlando **Costa**  
\*BR.07-JUN-1915-†BR. \*BR.25-MAR-1911-†BR.

- 6.4 Julieta Horn \*Guar.17-MAI-1917-†BR.

- 6.5 Hilda Horn \*Guar.27-SET-1920-†BR.



6.6	Alfredo Frenando <b>Horn</b> *Guar.30-MAI-1924		
5.4	Lídia Horn *BR. 1891 -†BR.	e	Horácio <b>Teixeira</b> *BR.
5.5	André <b>Horn</b> *BR.03-JUN-1892-†BR.17-FEV-1954	e	Thereza Justus *BR.18-MAR-1900-†BR.05-MAI-1962
6.1	Olga Horn *Guar.19-FEV-1920		
6.2	Admar <b>Horn</b> (PG.08-DEZ-1949) *BeR.04-SET-1921-†BR.	e	Eclayr dos Passos *BR.16-DEZ-1928-†BR.
6.3	Ione Horn (PG.11-JAN-1945) *BR.09-JUL-1924-†BR.	e	Aldo Claro <b>de Oliveira</b> (vv.) *BR.06-ABR-1909-†BR.
5.6	Frederico <b>Horn</b> *BR.16-JUN-1895-†BR.26-FEV-1969	e	Anna Amália Hilgenberg *BR.07-DEZ-1895-†BR.07-MAI-1963
6.1	A(D)ucquilda Horn *Guar.05-JUL-1922		
5.7	Anna Luiza Horn *BR.17-FEV-1897-†BR.02-FEV-1981	e	Gottlieb <b>Hilgenberg</b> *BR.29-AGO-1892-†BR.18-MAR-1980
5.8	Gottlieb <b>Horn</b> *BR.02-MAR-1899-†BR.22-JAN-1962	e	Amália Neuwirth *BR.23-AGO-1901-†BR.09-MAR-1988
6.1	Jacob Affonso <b>Horn</b> (Ip.04-FEV-1950) *BR.22-DEZ-1924-†BR.08-MAI-2001	e	Diair Thereza Colodel *BR.15-JAN-1934
6.2	Airton <b>Horn</b> *BR.27-ABR-1935-†BR.01-DEZ-1968	e	? ?
6.3	Elba Horn *BR.18-SET-1937-†BR.26-SET-1938		
6.9	Cristhiano <b>Horn</b> (Guar.31-DEZ-1925) * BR.03-OUT-1900-†BR.03-DEZ-1962	e	Otilia Barbato *BR.07-OUT-1907-†BR.17-JUN-1978
7.1	Amilton <b>Horn</b> *Guar.28-NOV-1926-†BR.		
7.2	Silvia (Neninha) Horn *Gua.30-SET-1928-†BR.	-	solteira
7.3	Ivo <b>Horn</b> *BR. -†BR.	e	Maria de Lourdes Coutinho *BR. 1938-†BR.18-JUN-2004
6.10	Carlos <b>Horn</b> *BR. 1903?	e	Helena Neiverth *BR. 1907?
7.1	Nelson Horn *Guar.08-ABR-1933		<b>7.2</b> Iolanda Horn *Guar.10-JAN-1937
6.11	Lídia Horn (Guaraúna 20-MAR-1947) *BR.26-FEV-1905-†BR.25-JUN-1984	e	Horácio <b>Teixeira</b> *BR.10-JUN-1899-†BR. vv.
6.12	Alexandre <b>Horn</b> (06-SET-1931) *BR.02-DEZ-1906-†BR.01-ABR-1974	e	Donatila Maria Moleta *BR.19-ABR-1910
73.3	Maria Helena Horn *R.1842? -†BR. antes de 1897	e	(Johann) Georg <b>Neuwirth</b> *R.09-NOV-1841-†BR.28-SET-1927
2.2	Gregory <b>Horn</b> *R. 1812 -†BR. ?	-	Solteiro/viúvo?
2.3	Georg <b>Horn</b> *R. 1815-†BR.10-NOV-1891	e	? ? *R. 1818? -†R?/BR? antes de 1891
Sem descendência?			
72.4	Maria Elisabetha Horn *R. 1820? -†R. 1875?	e	Christoph <b>Franz</b> *R. 1820? -†R. 1875?

#### FAMÍLIA DE (Alemanha-Rússia)

1.1	JOHANNES <b>HORNÜNG</b> *Banberg-Bayern-A. 1740?-†Luzern-Samara-R.	e	ELISABETHA ? *Banberg?-A.1743? -†Luzern-Samara-R.
Recrutados por Beaugard, chegaram à Rússia, vindos de Luebeck em 12/09/1766 na fragata inglesa do capitão Adam Beerfeier. Entre eles, Johann Hornung, católico, agricultor de Banberg com sua esposa Elisabeth.			
2.1	Johannes <b>Hornung</b> *Luzern-R. 1763/6 -†Luzern-R. 1894	e	1ª ? ? *Luzern?-R. 1766 -†R. 1788?
3.1	Margretha Hornung *R. 1783		
3.2	Stephan <b>Hornung</b> *R. 1786 -†R.	e	Anna Maria ? *R. 1786 -†R.
4.1	Anna Maria Hornung *R. 1817		

4.2	Johannes <b>Hornung</b> *R. 1819 -†R.	e	Julia Margretha ? *R. 1823 -†R.
5.1	Jakob <b>Hornüing</b> *R. 1847	e	Maria ? *R. 1852
5.2	Jakob Andreas <b>Hornung</b> *R. 1852		
5.3	Johann Konrad <b>Hornung</b> *R. 1854		
5.4	Johann Anton <b>Hornung</b> *R. 1857		

FAMÍLIA DE (Mariental/Lapa)

4.3	Andreas <b>Hornüing</b> (Luzern 1853?) *Luzern-Samara-R. 1827/32 - †BR. 1910?	e	Maria Anna Unrein *Luzern-Samara-R. 1830 - †BR. 1920?	
Embarcou no navio Santos, sob o comando do Capitão Heidorn, com destino ao porto de Paranaguá-Paraná-Brasil em 19 de fevereiro de 1878. Proveniente de Luzern Conforme lista de passageiros do Porto de Hanburg-Alemanha.				
<b>Obs.:</b> há pessoas desta mesma família que assinam <b>Hornüing</b> e/ou <b>Horning</b> .				
5.1	Konrad <b>Hornüing</b> (Luzern 1877) *R. 1852 - †BR. 1878	e	Margretha Elisabetha Eberle(Kerber)? *R.18-MAR-1854-†BR.09-JUL-1920	= 141(3.4)
6.1	Catarina Hornung *BR.25-NOV-1878-†BR.	e	José <b>Mayer</b> *BR.01-NOV-1879-†BR.	422(3.1)
<b>Obs.:</b> este foi o primeiro batizado na Lapa de alemães do Volga. Sua descendência constará na página				
5.2	Anton <b>Hornüing</b> (Lapa 04-OUT-1880) *R. 1858 -†BR.	e	Anna Elisabetha Unrein *R. 1862 -†BR.	694(6.1)
6.1	Anna Hornung (Lapa 30-JUL-1901) *BR.13-NOV-1882-†BR.	e	João <b>Biehl</b> (I) *BR.02-JUN-1881-†BR.(29-AGO-1956)?	141(4.1)
6.2	Henrique <b>Hornung</b> (07-MAI-1907) *BR.31-JUL-1884-†BR.	e	Magdalena Scheiffer *BR.21-OUT-1889-†BR.	555(3.9)
7.1	Jorge <b>Hornung</b> *BR.19-SET-1908-†BR.	e	Estel Pereira *BR. 1910? - †BR.	
8.1	Alvina Lucia Hornung (Ip.18-SET-1948) *BR.19-JUL-1931-†BR.	e	Gerônimo <b>Devulatka</b> *BR.11-OUT-1925-†BR.	
7.2	Antonio <b>Hornung</b> (c.20-JAN-1932) *BR.26-NOV-1910-†BR.	e	Amélia Scheifer *BR.10-MAR-1915	550(4.9)
7.3	Amélia Hornung *BR.22-NOV-1914-†BR.04-NOV-1971	e	Flávio <b>Senger</b> *BR.18-NOV-1917-†BR.31-JAN-1989	500(7.1)
7.4	Rosa Hornung *BR. 1921?-†BR.	e	Alcides <b>Scheifer</b> *BR. 1919-†BR.28-SET-1991	551(4.12)
7.5	Anna Hornug (Ip.25-SET-1945) *BR.05-JAN-1923-†BR.15-DEZ-1991	e	José Hertilho <b>Ferreira</b> *BR.09-MAR-1906-†BR. (vv.)	
7.6	João <b>Hornung</b> *BR.	e	Edite Denck *BR.	187(4.3)
7.7	Flávio <b>Hornung</b> (PG.05-MAI-1951) *BR.07-SET-1926-†BR.02-SET-1983	e	Leonilda Schneider *BR.14-SET-1932 -†BR.29-ABR-2013	751(3.2)
6.3	João <b>Hornung</b> Sbr. *BR.06-NOV-1886-†BR. 1918	e	1ª Anna Maria ? *BR. 1888? - †BR.antes de 1913	
6.3	João <b>Hornung</b> Sbr. (Lapa 02-AGO-1913) *BR.06-NOV-1886-†BR. 1918	e	2ª Amélia Werka *BR. 1898-†BR.27-ABR-1976	
<b>Obs.:</b> ela casou-se por segunda vez na Lapa em 01-SET-1919 com Felipe Frank.				
7.1	Adolfo <b>Hornung</b> (Lapa 26-NOV-1942) *BR.02-OUT-1915-†BR.	e	Eva Teider *BR.24-AGO-1918-†BR.24-ABR-1990	681(3.9)
7.2	Carlos <b>Horning</b> (Lapa 08-JUL-1949) *BR.03-JUN-1916-†BR.17-JUL-1971	e	Catarina Kukla *BR.04-JUN-1931	
7.3	...			
6.4	Alexandre <b>Hornung</b> *BR.30-MAR-1889-†BR.	e		
6.5	Mariana Hornung (Lapa 02-AGO-1913) *BR.26-JUL-1891-†BR.	e	Guilherme <b>Leinecker</b> *BR. 1892 - †BR.	407(3.6)
6.6	Dorothea Hornung (Lapa 26-AGO-1916) *BR. 1899 - †BR.08-MAI-1976	e	André <b>Leinecker</b> *BR. 1894 - †BR.	407(3.7)
6.7	Miguel <b>Hornung</b> Sbr. *BR 1902 -†BR.	e	Eufrosina Werka *BR. 1904 -†BR.	
6.8	...			
7.1	Ignazia Horning (Lapa 19-MAR-1942) *BR.27-JUL-1917-†BR.	e	Alexandre <b>Biehl</b> *BR.25-AGO-1918-†BR.27-MAR-1989	142(5.2)

5.3 Johannes **Hornü**ng (Lapa 04-OUT-1880)  
\*R .10-MAR-1859/60-†BR.

e

Cecilia Stöcklein  
\*R.30-ABR-1863-†BR.

678(3.1)



Foto tirada em Mariental-Lapa-Paraná, no ano de 1925?  
Além do casal, a neta Agda.

6.1	Dorotheya Hornung *BR.16-AGO-1883-†BR.	e	Henrique <b>Hammerschmidt</b> *BR.05-JUN-1879-†BR.	260(6.1)
6.2	Miguel <b>Hornung</b> *BR.08-SET-1885-†BR. 1939	e	Maria Teider *BR. 1888? -†BR. após 1942	682(2.8)
7.1	Olívio <b>Hornung</b>	e	Paulina Adão	
7.2	João <b>Hornung</b>	e	? ?	
7.3	Alfredo <b>Hornung</b> *BR.12-ABR-1911-†BR.26-SET-1978	e	Jacinta(Clara)? Hammerschmidt *BR.03-JAN-1915-†BR.20-AGO-1989	264(8.1)
7.4	André <b>Hornung</b> (Lapa 05-NOV-1942) *BR.30-NOV-1913-†BR.28-MAR-1978	e	Clara Weill *BR.13-NOV-1913-†BR.	757(3.8)
7.5	Apolonia Hornung (Lapa 01-JUN-1934) *BR.22-SET-1915-†BR.10-SET-1978	e	Alfredo <b>Köhler</b> *BR.25-NOV-1911-†BR.??-NOV-1995	382(3.7)
7.6	Cristina Hornung (Lapa 05-NOV-1942) *BR.25-JUL-1917-†BR.	e	Narciso <b>Pedro</b> *BR.15-OUT-1915-†BR.28-JAN-1991	454(5.4)
7.7	Henrique <b>Hornung</b>	e	Rosa Leinecker	406( ? )
7.8	Floriano <b>Hornung</b>	-	solteiro	
7.9	Anna Hornung *BR. -†BR.	e	José <b>Müller</b> Sbr. *BR.19-MAR-1924-†BR.18-MAR-1997	436(4.6)
7.10	Tereza Hornung	e	Francisco <b>Hornung</b>	323(7.8)
7.11	Paulo <b>Hornung</b> *BR.14-JAN-1925-†BR.02-AGO-1986	e	Silvia Hammerschmidt *BR.29-SET-1925-†BR.26-SET-1996	267(7.5)
7.12	Cecília Hornung	e	Henrique <b>Mildenberger</b>	433(4.3)
6.3	Eva Hornung (26-JAN-1909) *BR.21-JAN-1887-†BR.	e	Jacob <b>Teider</b> *R.05-SET-1885-†BR.	682(2.5)
6.4	Maria Catarina Hornung *BR.10-OUT-1889-†BR.	e	Jacob <b>Biehl</b> *BR.19-JAN-1884-†BR.	140(4.9)
6.5	Anna Hornung *BR.15-NOV-1891-†BR.	e	João <b>Biehl</b> ( II ) *BR.21-JAN-1887-†BR.	142(4.4)
6.6	Margarida Hornung (Lapa 07-OUT-1916) *BR. 1893? -†BR.	e	Pedro <b>Hammerschmidt</b> *BR.01-JAN1887-†BR.	265(6.5)
6.7	Catarina Hornung (Lapa 26-JAN-1909) *BR.11-OUT-1889-†BR.	e	André <b>Hammerschmidt</b> *BR.23-AGO-1885-†BR.	264(6.4)
6.8	Conrado <b>Hornung</b> (Lapa 16-SET-1922) *BR.25-JUL-1900-†BR.23-NOV-1978	e	Catarina Köhler *BR.01-JAN-1905-†BR. 2001/2	382(3.1)
7.1	Lidia Hornung (Lapa 13-SET-1947) *BR.25-NOV-1923-†BR.	e	Nicolau <b>Hornung</b> *BR.14-SET-1922-†BR.	324(7.1)
7.2	Dionísio <b>Hornung</b> (Lapa 13-SET-1947) *BR.07?-MAR-1925-†BR.15-FEV-1983	e	Verônica Eberle *BR.06-JUN-1930-†BR.	213( ? )
7.3	Matilde Hornung (Lapa 12-JAN-1947) *BR.01-AGO-1926	e	Aloizio <b>Hornung</b> *BR.25-SET-1925-†BR.04-AGO-1950	323(7.12)
6.9	Anna Maria Hornung (Lapa 11-JUN-1921) *BR.11-JAN-1903-†BR.07-NOV-1983	e	Jacob Hornung <b>Biehl</b> *BR.24/27-JUN-1897-†BR.30-ABR-1973	139(5.4)
6.10	Estevão <b>Hornung</b> (Lapa 15-DEZ-1928) *BR.25-DEZ-1905-†BR.	e	Helena Hornung *BR.10-ABR-1911-†BR.	323(7.1)
7.1	Otilia Hornung (Lapa 28-MAI-1945) *BR.01-AGO-1927-†BR.	e	Henrique <b>Teider</b> *BR.22-MAR-1921-†BR.30-JAN-1963	682(3.7)

5.4 Alexander **Hornung** (Lapa 14-JAN-1883)  
\*R.??-JUN-1864/8-†BR. 1938?

e

Anna Unrein  
\*R.16-JUN-1864 bat.-†BR.24-JUN-1912

Foto tirada em Curitiba-Paraná-Brasil, no ano de 1890?.  
Com o casal, o filho Jacob (I).



694(6.2)

6.1 Jacob **Hornung** (I)  
\*BR.04-SET-1885-†BR. 1960?

e

Margarida Mildenberger  
\*BR.12-JUN-1885-†BR. 1967

Casaram-se na Lapa em Lapa 09-MAI-1905.

- |      |   |   |   |           |
|------|---|---|---|-----------|
| 7.1  | Aghda Hornung<br>*BR.11-JAN-1906-†BR.25-AGO-1980                                | e | João <b>Hammerschmidt</b><br>*BR.16-JUN-1904/05-†BR.08-FEV-1953 | 260(7.2)  |
| 7.2  | Alexandre <b>Hornung</b> (Lapa 23-MAI-1930)<br>*BR.10-MAR-1907-†BR.02-FEV-1977  | e | Carolina Schreier<br>*Galicia.03-ST-1906-†BR.                   |           |
| 7.3  | André <b>Hornung</b> (Lapa 10-ABR-1931)<br>*BR.09-JUN-1907-†BR.                 | e | Helena Biehl<br>*BR.06-NOV-1910-†BR.                            | 140(5.1)  |
| 7.4  | José <b>Hornung</b> (Lapa 30-MAI-1930)<br>*BR.07-MAR-1908-†BR.                  | e | Catharina Wolf<br>*BR.25-NOV-1910-†BR.15-JUL-1976               |           |
| 7.5  | Hilário <b>Hornung</b> (Lapa 02-JUN-1933)<br>*BR.03-SET-1912?-†BR.07-DEZ-1943   | e | Rosa Leinecker<br>*BR.06-FEV-1912-†BR.                          | 407(4.3)  |
| 7.6  | Henrique <b>Hornung</b> (Lapa 08-OUT-1942)<br>*BR.24-AGO-1912                   | e | Maria Cristina Mayer<br>*BR.20-DEZ-1916                         | 422(4.4)  |
| 7.7  | Paulo <b>Hornung</b>  | - | _____   |           |
| 7.8  | Anna Hornung  | - | _____   |           |
| 7.9  | Francisco <b>Hornung</b>  | e | Tereza Hornung  | 322(7.10) |
| 7.10 | Amália Hornung (Lapa 20-ABR-1939)<br>*BR.30-DEZ-1919-†BR.                       | e | Pedro <b>Teider</b><br>*BR.01-DEZ-1914-†BR.                     | 682(3.3)  |
| 7.11 | Eduardo <b>Hornung</b> (Lapa 01-AGO-1947)<br>*BR. Bit L3 fls.31v-†BR. 1998      | e | Elvira Köhler<br>*BR.21-JUN-1926                                | 382(4.2)  |
| 7.12 | Aloízio <b>Hornung</b> (Lapa 12-JAN-1947)<br>*BR.25-SET-1925-†BR.04-AGO-1950    | e | Matilde Hornung<br>*BR.01-AGO-1926                              | 322(7.3)  |
| 8.1  | Maria Hornung *BR. 1948   |   |   |           |
| 8.2  | ? Hornung *BR.??-MAI/JUN-1950   |   |   |           |
| 6.2  | Jacob <b>Hornung</b> (II) (Lapa 22-MAI-1909)<br>*BR.19-JAN-1887-†BR.31-JAN-1962 | e | 1ª Eva Peter<br>*BR.06-JUN-1891-†BR.antes de 1947               | 454(4.6)  |
| 7.1  | Helena Hornung (Lapa 15-DEZ-1928)<br>*BR.10-ABR-1911-†BR.                       | e | Estevão <b>Hornung</b><br>*BR.25-DEZ-1905-†BR.                  | 322(6.10) |
| 7.2  | Pedro <b>Hornung</b> (Lapa 12-OUT-1934)<br>*BR.06-AGO-1912-†BR.                 | e | Anna Maria Bach<br>*BR.20-MAR-1914-†BR.                         | 98(4.5)   |
| 7.3  | Catarina Hornung<br>*BR.06-AGO-1912-†BR.  | - | solteira  |           |



7.4	Otilia Hornung (Lapa 02-JUN-1933) *BR.05-SET-1913-†BR.19-JAN-1994	e	João <b>Köhler</b> *BR.17-OUT-1910-†BR.15-ABR-1983	382(3.6)
7.6	Alfredo <b>Hornung</b> (Lapa 26-ABR-1940) *BR.22-JUN-1914-†BR.	e	Clara Hammerschmidt *BR.28-ABR-1915-†BR.	264(7.4)
7.7	Frederico <b>Hornung</b> (Lapa 01-OUT-1942) *BR.23-JAN-1915-†BR.	e	Cecilia Hammerschmidt *BR.24-DEZ-1919-†BR.	265(7.2)
7.8	Adolfo <b>Hornung</b> (Lapa 01-OUT-1942) *BR.18-OUT-1917-†BR.	e	Catarina Mayer *BR.06-AGO-1918-†BR.	422(4.5)
7.5	César <b>Hornung</b> (Lapa 25-FEV-1944) *BR.03-MAR-1918-†BR.	e	Olívia Köhler *BR.15-JAN-1921-†BR.06-MAR-1989	382(3.8)
7.6	Martim <b>Hornung</b> (Lapa 24-MAR-1944) *BR.01-DEZ-1920-†BR.	e	Francisca Köhler *BR.20-OUT-1922-†BR.03-JUL-1997	382(3.9)
6.2	Jacob <b>Hornung</b> (II) *BR.19-JAN-1887-†BR.31-JAN-1962	e	2ª Maria Gureluk *BR.08-NOV-1905-†BR.	
7.1	Nicolau <b>Hornung</b> (Lapa 13-SET-1947) *BR.14-SET-1922-†BR.	e	Lidia Hornung *BR.25-NOV-1923-†BR.	322(7.1)
7.2	Eva Gureluk Hornung (Lapa 28-AGO-1947)e *BR.18-JUL-1931-†BR.	e	Oswaldo <b>Hammerschmidt</b> *BR.23-NOV-1927-†BR.	261(8.2)
6.3	Catarina Hornung (Lapa 22-MAI-1909) *BR.20-SET-1889-†BR.17-AGO-1971	e	1º João <b>Peter</b> *BR.15-OUT-1887-†BR.25-OUT-1917	454(4.5)
6.3	Catarina Hornung (Lapa 1919) *BR.20-SET-1889-†BR.17-AGO-1971	e	2º Francisco <b>Hammerschmidt</b> *BR.22-JUL-1893-†BR.23-FEV-1963	266(6.7)
6.4	Cecília Hornung (Lapa 13-ABR-1912) *BR. 1893 - †BR.	e	1º Felipe <b>Teider</b> *BR.29-OUT-1889-†BR.	682(2.7)
6.4	Cecília Hornung	e	2º Thomás <b>Coreluk</b>	
6.5	Marianna Hornung (Lapa 05-JUL-1913) *BR.10-JUL-1896-†BR.31-AGO-1983	e	José <b>Hammerschmidt</b> *Poa-BR.15-SET-1889-†BR.28-JAN-1960	265(6.6)
6.6	Miguel <b>Hornung</b> (Lapa 03-FEV-1923) *BR.09-ABR-1898-†BR.	e	Catarina Köhler *BR.06-ABR-1903-†BR.	382(3.4)
7.1	José <b>Hornung</b> (Lapa 05-JAN-1945) *BR.26-DEZ-1923-†BR.	e	Anna Maria Biehl *BR.24-FEV-1923-†BR.	142(5.3)
7.2	Vendelino <b>Horning</b>	e	Carolina Pedro	
7.3	Heriberto <b>Horning</b>	e	Terezinha Mildenberger	
7.4	Francisca <b>Horning</b>	e	José Teider <b>Hornung</b>	
7.5	Anna <b>Horning</b>	e	Conrado <b>Leinecker</b>	
7.6	Edvirgens <b>Horning</b>	e	Moisés <b>Hornung</b>	
7.7	Léo <b>Horning</b>	e	Ida Hoffmann	
7.8	Ana Maria <b>Horning</b>	e	Adolpho <b>Biehl</b>	
6.7	Amália Hornung (Lapa 27-JAN-1923) *BR.21-JUL-1901- †BR.05-AGO-1984	e	Henrique <b>Köhler</b> *BR.15-JAN-1901-†BR.27-NOV-1965	382(3.3)
6.8	Cornélio <b>Hornung</b> (Lapa 20-MAR-1926) *BR.16-SET-1902-†BR. 1960	e	Eva Müller *BR.09-JAN-1904-†BR. 1968	436(3.7)
6.9	João Pedro <b>Hornung</b> (Lapa 03-JUL-1926) *BR.29-AGO-1904-†BR.05-MAI-1978	e	Margarida Köhler *BR.08-OUT-1906-†BR.12-SET-1981	382(3.2)
7.1	Oswaldo <b>Hornung</b> *BR.05-FEV-1927-†BR.07-MAR-1989			
7.2	Dionísio <b>Hornung</b> *BR.31-JAN-1929-†BR.23-JAN-1977			
7.3	....			
7.10	Clara Hornung *BR.26-OUT-1946-†BR.	e	Reinaldo <b>Hammerschmidt</b> *BR14-AGO-1946-†BR.	261(8.6)
6.10	José <b>Hornung</b>	e	Catarina Wolff	
6.11	Alexandre <b>Hornung</b> *BR.24-JUN-1912	e	Catarina Eberle *BR.08-OUT-1914-†BR.26-JUL-1990	213(6.10)
7.1	Rosa Hornung	e	Antonio <b>Ruski</b>	
7.2	Ewaldo <b>Hornung</b>	e	Bertilia <b>Horning</b>	
7.3	Zulmira Hornung	e	? ?	
7.4	Isolda Hornung	e	José <b>Wolff</b>	
7.5	Rainilda Hornung	e	Ivo <b>Köhler</b>	
7.6		e	Martim <b>Hammerschmidt</b>	
5.5	Cornelius <b>Hornung</b> *R. 1868			
5.6	Maria Anna Hornung (Lapa 24-JAN-1887) *R. 1870 - †BR.28-JUN-1948	e	Jakob <b>Biehl</b> *R. 1865/69 - †BR.13-SET-1935	139(4.3)
4.4	Anna Margretha Hornung *R. 1832			

- 3.3 Maria Eva Hornung \*R. 1788
- 2.1 Johannes **Hornung** e 2ª Anna Katharina Auman  
 \*Luzern-R. 1766 -†Luzern-R. 1894 \*Luzern?-R. 1778 -†R.

**Obs.:** Anna Katharina casou-se por segunda vez com Heinrich Hammerschmidt.

**OBS.:** Outro que não foi possível conectá-lo aos seus ancestrais.

- 1.1 Francisco Hornung e Antônia Müller F. 435(2.1)?  
 \*BR. 1885-†BR.15-FEV-1983 \*BR. 1883-†BR.
- 2.1 Alfredo Hornung (Lapa 23-JUN-1939) e Isabel Fernandes  
 \*BR.12-ABR-1911-†BR. \*BR.17-MAR-1919-†BR.

#### COLÔNIA (Reinwald/Samara-Rússia e Quero-Quero/Palmeira)

- 1.1 PETER **HORNUSS** e ? ?  
 \*Reinwald-Samara-R. 1771 - †R. 1839 \*R. 1773? - †R.antes de 1834

#### FAMÍLIA DE

- 2.1 Johann Georg **Hornuss** (Reinwaldt 1840?) e Barbara ?  
 \*Reinwald-Samara-R. 1817 \*R. 1819
- Embarcou no navio Rio, sob o comando do Capitão Von Helm, com destino ao porto de Paranaguá-Paraná-Brasil em 06 de fevereiro de 1878. Proveniente de Reinwald. Conforme lista de passageiros do Porto de Hanburg-Alemanha.

- 3.1 Christian **Hornuss** e Anna Christina ?  
 \*Reinwald-Samara-R. 1840 \*R. 1842
- 4.1 Ferdinand **Hornuss** \*R. 1870 4.2 Sophia Hornuss \*R. 1872  
 4.3 Christina Hornuss \*R. 1875 4.4 Elisabetha Hornuss \*R. 1876
- 4.5 Alexander **Hornuss** \*R. 1878 (9 meses)
- 4.6 Johann David **Hornus** (Pal.03-SET-1910) e Anna Cristhina Hornus 326(4.9)  
 \*BR. 1883 -†BR. 1916 \*BR.10-SET-1885-†BR.29-JUL-1975
- 3.2 Elisabetha Hornuss \*R. 1843 - †R.
- 3.3 Philipp **Hornuss** e Helena ?  
 \*R. 1844 \*R. 1846
- 4.1 Katharina Hornuss \*R. 1869 4.2 Christina Hornuss \*R. 1873  
 4.3 Sophia Hornuss \*R. 1876 4.4 Heinrich **Hornuss** \*R.??-SET-1877 (11 meses)
- 3.4 Peter **Hornuss** \*R. 1847 - †R.
- 3.5 Johann Gottfried **Hornuss** e Katharina Elisabetha Mayer  
 \*R. 1849 - †BR. \*R. 1853 - †BR.
- 4.1 Johann Georg **Hornus** (Pal.02-JUL-1895) e Rosalina do Espírito Santo Teixeira  
 \*R.19-MAI-1872-†BR. \*BR.28-NOV-1876/80-†BR.
- 5.1 Procópio **Hornus** (Pal.14-SET-1926) e Francisca Maria do Espírito Santo  
 \*BR.21-JUN-1906-†BR. \*BR.19-JUL-1908-†BR.
- 4.2 August **Hornuss** \*R.??-DEZ-1877 (1 mês) por ocasião do embarque.
- 4.3 Odorico **Hornus** (Pal.14-ABR-1912) e Maria Sophia Hornus 326(4.7)  
 \*BR. 1880 -†BR. \*BR. 1884 -†BR.
- 5.1 Anna Hornus \*BR. 5.2 Emma Hornus \*BR.  
 5.3 João Artur **Hornus** \*BR.22-NOV-1917 5.4 Hilda Hornus \*BR.15-MAR-1920  
 5.5 Izaura Hornus -  
 \*BR.17-JUL-1923-†BR.19-JAN-1924
- 4.4 Maria Sophia Hornuss (Pal.03-NOV-1906) e Johann Kaspar **Schwöbel** 644(2.4)  
 \*R.01-OUT-1884-†BR. 1936 \*R.24-JAN-1872-†BR. 1937
- 4.5 Godofredo **Hornus**
- 4.6 Catarina Elizabeth Hornus (Pal.25-MAI-1902)e Athanazio **Kreiveling** 386(3.2)  
 \*BR. 1887 -†BR. \*BR. 1886 -†BR.
- 4.7 . . . .
- 3.6 Johann Ludwig **Hornus** e Maria Elisabetha Biester  
 \*R. 1853? -†BR. \*R. 1855? -†BR.
- 4.1 Maria Sophia H. (Amália) (Pal.29-MAR-1913)e Christian Friederich **Wiegand** 721(3.1)  
 \*BR.18-MAR1879a83-†BR.01-AGO-1911 \*BR.21-JAN-1874/75- †BR.
- 4.2 . . . .
- 4.4 João Henrique **Hornus** \*BR.02-MAR-1887-†BR.

- 4.5 Emmanuel **Hornus** \*BR.16-JUL-1889-†BR.  
 3.7 Johannes **Hornuss** e Anna Elisabetha Walther  
 \*R. 1854 - †BR. 1940 \*R. 1854 - †BR. 1928
- 4.1 Marthin **Hornuss** \*R. 1878 (3 meses)4.2 Maria Elizabeth Hornus \*BR.27-AGO-1889  
 4.3 João **Hornus**  
 4.4 Alice Hornus e Max Krüger
- 5.1 Elza Krüger e Miguel **Molmar**  
 5.2 Lauro **Krüger** - solteiro  
 5.3 Silvia Krüger e ? ?
- 4.5 Helena Hornus e João de Almeida
- Descendência desconhecida



- 4.6 Frederico **Hornus** e Sofia Lederer 404(3.2)  
 \*BR. 1882? -†BR. \*BR. 1890 -†BR.
- Foto tirada no ano de 1926?, estão nela, da esquerda para a direita, além do casal, os filhos. Atrás: Anita - Maria - Germano - Pedro e Jacob. Na frente: Frida - Ida - Hilda - Vitória ( no colo ) e David.
- 5.1 Pedro **Hornus** e Emma Schwoebel 644(3.1)  
 \*BR. 1908? -†BR. \*BR. 1908? -†BR.
- 5.2 Germano **Hornus** e Leoni Hartmann 271(6.1)  
 \*BR. 1910? -†BR. \*BR. 1924? -†BR.
- 5.3 Jacob **Hornus** \*BR. 1912? e ? ?  
 5.4 Frida Hornus \*BR. 1914? e 1° ? ?  
 5.4 Frida Hornus \*BR. 1914? e 2° ? ?  
 5.5 Anita Hornus \*BR. 1916? e Afonso **Hartmann** 271(6.2)  
 5.6 Maria Hornus \*BR. 1918? e  
 5.7 David **Hornus** \*BR. 1920? e  
 5.8 Ida Hornus \*BR. 1922? e Ernesto **Rentz**  
 5.9 Hilda Hornus \*BR. 1924? e Bertoldo **Eurich**  
 5.10 Vitória Hornus \*BR. 1926? e ? ?
- 4.7 Maria Sophia Hornus (Pal.14-ABR-1912) e Odorico **Hornus** 325(4.3)  
 \*BR. 1884 -†BR. \*BR. 1880 -†BR.31-DEZ-1929
- 4.8 Maria Sofia Hornus e 2° Antonio **Becher** 125(5.4)  
 \*BR. 1884 -†BR. \*BR.19-ABR-1890-†BR. 1961
- Sem descendência.
- 4.9 Anna Cristhina Hornus (Pal.03-SET-1910) e 1° João David **Hornus** 326(4.6)  
 \*BR.10-SET-1885-†BR.29-JUL-1975 \*BR. 1883 -†BR. 1916
- 5.1 Albertina Hornus e Paul **Lainder**  
 \*BR.16-NOV-1911 \*A.
- 4.9 Anna Cristhina Hornus (26-JAN-1918) e 2° Miguel **Worsch**  
 \*BR.10-SET-1885-†BR.29-JUL-1975 \*BR.29-SET-1878/84-†BR.14-SET-1922
- 5.2 Laura Worsch e Henrique Pedro **Gorte** 243(4.2)

5.3	*BR.23-MAR-1920 Luisa Worsch (Pal.12-JUN-1948) *BR.02/04-FEV-1922	e	*BR.01-NOV-1918-†BR.antes de 1948 Alfredo <b>Stehle</b> *BR.29-MAI-1921	660(4.6)
4.9	Anna Cristhina Hornus (Pal.30-SET-1934) *BR.10-SET-1885-†BR.29-JUL-1975	e	3º Henrique <b>Stehle</b> *BR.25-SET-1880-†BR.25-JUN-1960	662(3.1)
Sem descendência.				
4.10	Maria Elizabeth Hornus *BR. 1890 -†BR.	e	Germano <b>Schultz</b> *St.Cat.-BR. 1887 -†BR.	
5.1	Lauro <b>Schultz</b>	-	solteiro	
5.2	Elfrida Schultz	e	? ?	
5.3	Olga Schultz	e	? ?	
5.4	Ana Schultz *BR.24-AGO-1919	e	Sebastião ?	
4.11	Gaspar <b>Hornus</b> *BR.23-FEV-1892-†BR.10-OUT-19??	e	Sofia Christensohn *BR.24-SET-1896-†BR.23-JUL-1937	175(4.7)
5.1	Frederico <b>Hornus</b> (Pal.26-MAI-1944) *BR.27-AGO-1921-†BR.	e	Anna Elisa Eurich *BR. 11-JUN-1924-†BR.	224(4.8)
5.2	Otto <b>Hornus</b> *BR.10-SET-1922	e	Josefa de Lara *BR.	
5.3	Paulo <b>Hornus</b> *BR.29-FEV-1925-†BR.17-JUL-1991	e	Marta Nascimento *BR.	
5.4	Helena Hornus *BR.20-NOV-1927	e	Raul <b>Camargo</b> *BR.04-ABR-1930	
5.5	Francisco <b>Hornus</b>	e	Aura Lederer	404(4.7)
4.12	Amália Hornus *BR. 1896? -†BR.	e	João <b>Pereira</b> *BR. 1895? -†BR.	
5.1	Lauro <b>Pereira</b>	e	Ida Christensohn	
5.2	Sebastião <b>Pereira</b>		<b>5.3</b> Vilmar <b>Pereira</b>	
5.4	...			
3.8	Anna Christhina Hornus *R.22-MAI-1855- †BR.	e	Johann Jakob <b>Ruppel</b> *R.16-AGO-1854-†BR.antes de 1921	483(2.2)
3.8	Marthin <b>Hornus</b> *R. 1858 -†BR.	e	Sophia ? *R. 1860 -†BR.	
3.9	Margretha Hornus (01-MAI-1884) *R. 1860 -†BR.	e	Johann Michael <b>Kreiveling</b> *R. 1860? -†BR.	386(2.1)
3.10	Maria Elisabetha Hornus *R.16-ABR-1862-†BR.	e	Andreas <b>Ruppel</b> *R.11-SET-1861-†BR.	484(2.4)
3.11	Elisabetha Hornus *R. 1863			
3.12	Johann Heinrich <b>Hornus</b> *R.13-JAN-1865-†BR.09-ABR-1921	e	Katharina Elisabetha Schwöbel *R.20-SET-1869-†BR.16-SET-1956	644(2.3)
4.1	Maria Cristhina Hornus *BR.01/23-NOV-1889-†BR.	e	João Frederico <b>Hartmann</b> *BR.07/09-SET-1883-†BR.09-JUL-1958	271(5.2)
4.2	Helena Hornus *BR.22-JUN-1893-†BR.22-MAI-1976	e	Rodolfo <b>Schneider</b> *BR.04-SET-1897-†BR.24-AGO-1984	574(3.8)
4.3	Catarina Elizabeth Hornus (Pal.21-OUT-1916)e *BR. 1896 -†BR.	e	Henrique <b>Lederer</b> *BR.25-ABR-1895-†BR.17-SET-1969	404(3.4)
Sem descendência.				
4.4	Gaspar <b>Hornes</b> (PG.22-FEV-1930) *BR.08-JUN-1901-†BR.26-MAR-1939	e	Maria da Luz Ferreira de Oliveira *BR.16-JAN-1912-†BR.	
4.5	Anita Joanna Hornes (PG.07-JUN-1940) *BR.31-MAI-1904-†BR.	e	Julio <b>Hartmann</b> *BR. 05-DEZ-1916-†BR.	275(6.5)
2.2	PHILIPP <b>HORNUSS</b> *Reinwald-Samara-R. 1828 -† ?	e	MARGRETHA ? *R. 1828 -† ?	
Embarcou no navio Bahia, sob o comando do Capitão F. Kier, com destino ao porto de Paranaguá-Paraná-Brasil em 06 de agosto de 1878. Proveniente de Reinwald. Conforme lista de passageiros do Porto de Hanburg-Alemanha. Com certeza deixaram o País				
3.1	Ferdinand <b>Hornuss</b> *R. 1853 -† ?	e	Regina ? *R. 1855 -† ?	
4.1	Karl <b>Hornuss</b> *R. 1875 -† ?			
4.2	Johanette Hornuss *R.??-SET-1877 (11 meses) -† ?			
3.2	Karl <b>Hornuss</b> *R. 1855 -† ?	e	Elisabetha *R. 1858 -† ?	



- 4.1 Christian **Hornuss** \*R. 1877/78 (8 meses) -† ?
- 3.3 Katharina Hornuss \*R. 1857 -† ?
- 3.5 Regina Hornuss \*R. 1862 -† ?
- 3.7 Friederich **Hornuss** \*R. 1870 -† ?
- 3.4 Friederich **Hornuss** \*R. 1858 -† ?
- 3.6 Karl **Hornuss** \*R. 1869 -† ?
- 3.8 Kaspar **Hornuss** \*R. 1871 -† ?

FAMÍLIA DE

- 1.1 **KARL HORNUSS** e 1ª ? ?  
 \*Reinwald-Samara-R. 1818 -†BR. \*R. 1820? - †R. 1846?  
 Embarcou no navio Bahia, sob o comando do Capitão F. Kier, com destino ao porto de Paranaguá-Paraná-Brasil em 06 de agosto de 1878. Proveniente de Reinwald. Conforme lista de passageiros do Porto de Hanburg-Alemanha.
- 2.1 Gottfried **Hornuss** e Katharina Elisabetha ?  
 \*R. 1842 -†BR. \*R. 1844 -†BR.
- 3.1 Anna Christina Hornuss e 1º Jakob **Ruppel** 482(?)  
 \*R. 1867 - †BR. \*R. 1865? - †BR. antes de 1915
- 3.1 Anna Christina Hornuss (Pal.29-MAI-1915) e 2º Friederich **Schwöbel** 644(2.1)  
 \*R. 1867 - †BR. \*R. 1862 - †BR.
- 3.2 Andreas **Hornuss** \*R. 1869 -†BR.
- 3.3 Christina Hornuss \*R. 1870 -†BR.
- 3.4 David **Hornuss** \*R. 1871 -†BR.
- 3.5 Georg **Hornuss** (Pal. 1900?) e Rosa Teixeira  
 \*R.19-MAI-1873-†BR. \*BR. 1880? -†BR.
- 4.1 Hortêncio **Hornus** (Pal.07-JUN-1924) e Leandrina Machado  
 \*BR. 1901? -†BR. \*BR. 1901? -†BR. 1933
- 5.1 Maria Odette Hornes (PG.04-JAN-1942) e Elysio Alves **de Oliveira**  
 \*BR.21-ABR-1925 \*BR.09-JAN-1922-†BR.
- 5.2 Procópio **Hornus** Sbr. (Pal.08-JAN-1949) e Avani Bornancin da Silva  
 \*BR.10-MAR-1928-†BR. \*BR.03-SET-1930-†BR.
- 5.3 Maria Sebastiana Hornus (PG.28-NOV-1947)e José **Gonçalves**  
 \*BR.20-JAN-1932 \*BR.07-JUN-1924-†BR.
- 4.2 Procópio **Hornus** (Pal.14-SET-1926) e Francisca Maria do Espírito Santo  
 \*BR.21-JUN-1906-†BR. \*BR.19-JUL-1908-†BR.
- 3.7 Amalia Hornuss \*R. 1874 -†BR.
- 3.8 Kaspar **Hornuss** \*R. 1875 -†BR.
- 3.9 Sophia Hornuss \*R. 1877? -†BR.
- 1.1 **KARL HORNUSS** e 2ª KATHARINA ?  
 \*R. 1818 -†BR. \*R. 1828-†BR.
- 2.1 Ludwig **Hornuss** e Elisabetha ?  
 \*R. 1850 -†BR. \*R. 1852 -†BR.
- 3.1 Katharina Hornuss \*R. 1877 (9 meses) -†BR.

FAMÍLIA DE (Papagaios Novos/Palmeira-Imbituva)

**Obs.:** mesmo tendo em mãos todos os dados sobre esta família, foi difícil colocá-los da forma mais correta possível. Somente com o censo de Rosenheim de 1857, ainda não conseguido, será possível ajustar as informações.

- 1.1 HEINRICH FRIEDERICH **HORST** (Ros.1844?)e MARIA CHRISTINA KATH. MEHL  
 \*R. 1821 - †BR. \*R. 1820 - †BR.  
 Embarcou no navio Buenos Aires, sob o comando do Capitão Lorenzen, com destino ao porto de Paranaguá-PR- Brasil em 06 de setembro de 1877. Proveniente de Rosenheim. Conforme lista de passageiros do Porto de Hanburg-Alemanha.
- 2.1 Peter **Horst** e Regina Horst  
 \*R. 1840 - †Taquary-BR.antes de 1893 \*R. 1842 - †BR.
- 3.1 Konrad **Horst** e Elisabetha Maria Schäffer 532(2.2)  
 \*R.??-DEZ-1866- †BR.03-AGO-1931 \*R.16-JUN-1863-†BR.17-NOV-1957
- 4.1 Henrique **Horst** e Raymunda Scheffer 531(3.7)  
 \*BR. 1885? - †BR. \*BR. 1893 - †BR.
- 5.1 Carlos **Horst** \*BR.11-MAR-1913-†BR.29-MAI-1914 \_\_\_\_\_
- 5.2 Alberto **Horst** \*BR.15-AGO-1914
- 5.3 João Henrique **Horst** \*BR.04-MAR-1917

5.4	...			
4.2	Frederico <b>Horst</b> Sbr. *BR.25-NOV-1887-†BR.	e	Sophia Göbel *BR.30-AGO-1896-†BR.	241(3.8)
4.3	Emma Horst *BR. 1889? -†BR.	e	? <b>Wensk</b> *BR.	
4.4	João Pedro <b>Horst</b> *BR.24-ABR-1890-†BR.			
4.5	Francisco <b>Horst</b> *BR.12-DEZ-1891-†BR.			
4.6	Conrado <b>Horst</b> *BR.03-NOV-1892-†BR.20-MAI-1976/7?	e	Sofia Margraf *BR. 1896 -†BR.19-JUN-1981	415(5.1)
5.1	João Frederico <b>Horst</b> *BR.10-AGO-1916-†BR.	e	? ?	
5.2	Ury <b>Horst</b> (21-MAI-1945) *BR.17-JUN-1917-†BR.	e	Dirce Pedroso Bastos *BR.16-JAN-1924-†BR.	
5.3	Adolfo <b>Horst</b> (15-MAI-1945) *BR.27-JUN-1918-†BR.	e	Madalena Barause *BR.23-AGO-1923-†BR.	
5.4	Hilda Horst (27-SET-1941) *BR.01-OUT-1920-†BR.	e	José <b>Barause</b> # *BR.15-SET-1921-†BR.	
5.5	Emma Horst (22-SET-1941) *BR.24-MAR-1923-†BR.	e	Francisco <b>Barause</b> Filho # *BR.23-AGO-1917-†BR.	
5.5	Deraldo <b>Horst</b> (27-MAI-1950) *BR.21-OUT-1925	e	Ana Martins *BR.02-FEV-1931	
5.6	Alfredo <b>Horst</b> *BR.10-OUT-1927	e	Leonilda Ferreira Padilha *BR.15-MAI-1930-†BR.04-FEV-1979	
5.7	Cristiano <b>Horst</b>		<b>5.8</b> Carlos <b>Horst</b>	
5.9	Germano <b>Horst</b>		<b>5.10</b> Geromides <b>Horst</b>	
5.11	Jair <b>Horst</b>			
4.7	Maria Elisa Horst (11-ABR-1917) *BR. 1894-†BR.16-MAR-1939	e	Henrique Paulo <b>Ribas</b> *BR. 1874 -†BR.	
5.1	Adelina Paulo Ribas *BR.10-AGO-1919		<b>5.2</b> Diva Paulo Ribas *BR.28-JUN-1922	
5.3	Jandira P. *BR.14-FEV-1924-†BR. antes de 1939?		<b>5.4</b> Senira Paulo Ribas *BR. 1930	
4.8	Frederico <b>Horst</b> *BR.18-MAI-1896-†BR.17-JUL-1915 _____			
4.9	Sofia Horst *BR.02-AGO-1897-†BR.	e		
4.10	Regina Horst (27-DEZ-1919) *BR.17-SET-1898-†BR.	e	David <b>Gorte</b> *BR.19-JAN-1897-†BR.	243(3.4)
4.11	Maria Cristina Horst *BR. 1902 -†BR.	e	Julio <b>Abravant?</b> *BR?	
4.12	Catharina Horst (Pal.16-DEZ-1922) *BR.12-FEV-1904-†BR.	e	João Martin <b>Eurich</b> *BR.11-JAN-1896-†BR.	225(3.4)
3.2	Johann Kaspar <b>H.</b> Sbr. (Imb.20-MAI-1893) *R.09-DEZ-1869-†BR.18-JUL-1951	e	Maria Katharinna Zöttel *R.06-JUL-1873/75-†BR.09-FEV-1940	728(3.3)
4.1	Catarina Horst *BR.07?-DEZ-1891-†BR.	e	Joaquim <b>Queirós</b> *BR.	
4.2	Henrique <b>Horst</b> (Imb.23-MAR-1918) *BR.14-JUL-1894-†BR.	e	Donaria de Camargo *BR.13-SET-1900-†BR.	
4.3	Cristina Horst *BR.16-FEV-1895-†BR. 1964	e	Henrique <b>Horst</b> Primo *BR.21-MAI-1890-†BR. 1941	334(4.6)
4.4	João Frederico <b>Horst</b> *BR.01-NOV-1897-†BR.	e	Donaria de Camargo *BR. 1901-†BR.10-ABR-1982	
4.5	Regina Horst (Imb.16-DEZ-1916) *BR. 1898-†BR.	e	Roberto Staben <b>dos Santos</b> *BR. 1894-†BR.	
4.6	Maria Catharina Horst (Imb.09-FEV-1920) *BR.03-JAN-1901-†BR.	e	Frederico <b>Kinglenfus</b> *BR.20-SET-1895-†BR.	
4.7	Anna Catharina Horst (Imb.07-MAI-1921) *BR.06-SET-1903-†BR.	e	Antonio <b>Lupchuki</b> *BR.13-JUN-1896-†BR.	
4.8	Germano David <b>Horst</b> (Imb.09-MAI-1931) *BR.19-JUL-1906	e	Maria Catarina Schneider *BR.20-JAN-1909-†BR.08-JUN-1995	571(4.4)
5.1	Altivir <b>Horst</b> *BR.01-JUL-1932		<b>5.2</b> Maria Luiza Horst *BR.14-ABR-1934	
5.3	Leony Lurdes Horst *BR.24-NOV-1936		<b>5.4</b> Amilton <b>Horst</b> *BR.04-AGO-1939	
5.5	Elza Horst *BR.24-MAR-1941			
4.9	Jacob Conrado <b>Horst</b> (Imb.14-JAN-1933) *BR.17-MAR-1908-†BR.25-ABR-1982	e	Zoraide Gloden *BR.10-JUL-1913-†BR.12-FEV-1984	
5.1	...		<b>5.8</b> Lauro <b>Horst</b> *BR.06-ABR-1938	
4.10	David José <b>Horst</b> (Imb.21-DEZ-1935) *BR.27-MAR-1910-†BR.25-JUN-1988	e	Ana Rosa Scheidt *BR.29-OUT-1906-†BR.24-FEV-1961	541(4.8)

5.1	Ziloá Horst *BR.19-SET-1936			
5.2	Ione Horst *BR.20-MAR-1940	e	Tailor <b>Chaves</b>	
5.3	Iomar <b>Horst</b> *BR.01-ABR-1942			
4.11	Adolpho <b>Horst</b> (Imb.22-FEV-1936) *BR.30-AGO-1912	e	Regina Gadens *BR.22-DEZ-1916-†BR.16-MAI-1952	
5.1	Ademar <b>Horst</b> *BR.05-DEZ-1936		<b>5.2</b> Romildo <b>Horst</b> *BR.14-JAN-1938	
5.3	Glaci Terezinha Horst *BR.03-FEV-1940		<b>5.4</b> Ilsa Maria Horst *BR.13-OUT-1941	
5.5	Josimar Batista <b>Horst</b> *BR.20-SET-1942			
5.6	Nelson Antonio <b>Horst</b> *BR.27-AGO-1945-†BR.24-FEV-1946			
4.12	Sofia Horst	e	Guilherme <b>Bismayer</b>	
4.13	Gaspar <b>Horst</b>	-		
4.14	Otto <b>Horst</b>	e	Angelina Penteado	
3.3	(Herman) Germano <b>Horst</b>			
3.4	(Dorotheya) Cristhina Horst *BR.	e	Frederico <b>Horst</b> (Filho) *BR.18-MAI-1896-†BR.20-JUL-1917	331(3.11)
3.5	Catarina Horst			
3.6	João Frederico <b>Horst</b> *BR. 1880-†BR.			
3.7	Pedro <b>Horst</b> (Imb.10-DEZ-1904) *BR.22-SET-1883-†BR.antes dela	e	Emma Diedrichs *BR.23-JUL-1886-†BR.08-JUN-1979	732(3.2)
<b>Obs.:</b> não se sabe se todos (do 3.1 ao 3.6) eram filhos do Peter, ou se havia mais algum do Johann Kaspar.				
4.1	Ida Luiza Horst (Imb.31-MAR-1923) *BR.02-OUT-1905-†BR.	e	Miguel <b>Sitorski</b> *BR.29-SET-1901-†BR.	
4.3	Katharina Diedrichs Horst *BR. 1910? -†BR.	e	João Francisco <b>Stadler</b> *BR. 1906? -†BR.	657(5.13)
4.4	Guilherme <b>Horst</b> *BR.06-JUN-1912 -†BR.			
4.5	Hilda Horst (Imb.25-NOV-1933) *BR.11-FEV-1913-†BR.	e	Adolfo <b>Hilgenberg</b> *BR.06-FEV-1908-†BR.11-ABR-1983	309(4.7)
4.6	Clara Sophia Horst (Imb.13-JUN-1931) *BR.21-DEZ-1914-†BR.	e	Francisco <b>Stadler</b> *BR.26-AGO-1901-†BR.	656(5.10)
4.7	Alfonso <b>Horst</b> (Imb.11-FEV-1939) *BR.08-JUL-1916-†BR.	e	Noêmia Scheidt *BR.17-AGO-1916-†BR.	540(5.1)
2.2	Johann Kaspar <b>Horst</b> (Rosenheim 1866?) *R. 1844 - †BR.	e	Anna Elisabetha Dubs *R. 1844 - †BR.	210( ? )
3.1	Kaspar <b>Horst</b> (08 e 11-JAN-1890) *R. 1866/68 - †BR.	e	Margretha Krämer *R. 1870 - †BR.	384(3.3)
<b>Obs.:</b> esta família, também, foi para a Arg. em 1907/8 para a colônia La Esperanza/Lucas Gonzales-ER.				
4.1	João Frederico <b>Horst</b> *BR.06-NOV-1890-†Arg		<b>4.2</b> Carlos <b>Horst</b> *BR. 1892? -†Arg.	
4.3	Henrique <b>Horst</b> *BR. 1894? -†Arg.		<b>4.4</b> Caspar <b>Horst</b> *BR. 1896? -†Arg.	
4.5	João Cristhiano <b>Horst</b> *BR. 1898? -†Arg.		<b>4.6</b> Victor <b>Horst</b> *BR. 1900? -†Arg.	
4.7	Alexandre <b>Horst</b> *BR. 1902? -†Arg.		<b>4.8</b> Anna Horst *BR. 1904? -†Arg.	
4.9	“Midine” Horst *BR. 1906? -†Arg.		<b>4.10</b> Cristina Horst *BR?/Arg? 1908? -†Arg.	
3.2	Peter <b>Horst</b> *R. 1869			
3.3	Maria Helena Horst (Imb.02-JAN-1892) *R.27-NOV-1871-†BR. 07-SET-1926	e	Johann Peter <b>Göbel</b> *R.22-DEZ-1865-†BR.25-NOV-1924	240(2.3)
3.4	Anna Elisabetha Horst *R.02-OUT-1874-†BR.	e	Henrich <b>Göbel</b> *R.04-OUT-1873-†BR.	240(2.7)
3.5	Christiana Horst *R. 1876/7 (6 meses)			
3.6	Elizabeth Horst *BR.1881/83-†BR.	e	Christian <b>Schneider</b> *R.??-JAN-1877-†BR.	571(3.4)
3.7	Maria Catarina Horst *BR.15-MAR-1885-†BR.(09-FEV-1940)?	e	(? <b>Zeller</b> )? *BR?	
2.3	Johann Friederich <b>Horst</b> *R.06-NOV-1858-†Arg.30-MAI-1921	e	Maria Katharina Hubert *R. 1860? - †Arg.	
<b>Obs.:</b> Consta na Igreja Luterana de Imbituva, o mesmo óbito em data de 20-JUL-1915.				
3.1	Conrado <b>Horst</b> *BR. 1877 -†Arg./BR.?			
3.2	Frederico <b>Horst</b> *BR. 1879 - †Arg.			
3.3	Henrique <b>Horst</b> *BR. 1881 - †Arg.	e	Ana Feil *BR. 1883? - †Arg.	
3.4	Pedro <b>Horst</b> *BR. 1883 - †Arg.	e	Ana Elisabeth Erbes *Arg. 1885? - †Arg.	
4.1	Pedro <b>Horst</b> *Arg.			
4.2	Godofredo <b>Horst</b> *Arg.			

4.3	(Juan) Guillermo <b>Horst</b> *Arg.	e	Olga Franz *Arg.	
4.4	Eduardo <b>Horst</b> *Arg.			
4.5	Santiago <b>Horst</b> *Arg.		<b>4.6</b>	Luisa Horst *Arg.
4.7	Elvira Horst *Arg.		<b>4.8</b>	Ofelia Horst *Arg.
3.5	Maria Cristhina Horst *BR.22-DEZ-1886-†Arg.			
3.6	Luiza Horst *BR.09-MAI-1888-†Arg.	e	Carlos <b>Hilgenberg</b> *Arg. 1885? -†Arg.	
3.7	Maria Elizabeth Horst *BR.10-JAN-1889-†Arg.			
3.8	Cristhina Horst *BR.10-JUN-1890-†Arg.			
3.9	Godofredo <b>Horst</b> *Arg. 1892	-		
3.10	Cristiana Horst *Arg. 1894 - †Arg.	e	Jakob <b>Reichert</b> *Arg. 1890? - †Arg.	
3.11	Frederico <b>Horst</b> (Filho) *BR.18-MAI-1896-†BR.20-JUL-1917	e	1ª? Dorotheya (Cristhina) Horst *BR.	330(3.4)
3.11	Frederico <b>Horst</b> (Filho) *BR.18-MAI-1896-†BR.20-JUL-1917	e	2ª? Maria Cristhina Schweigert *BR.	643(?)
4.1	Guilherme <b>Horst</b> *BR.06-JUN-1912			
3.12	Jorge <b>Horst</b> *Arg.	e	Katharina Elisabeth Feil *Arg.	
4.1	Otilia Horst *Arg.		<b>4.2</b>	Jorge <b>Horst</b> *Arg.
4.3	Juana Horst *Arg.		<b>4.4</b>	Hilda Horst *Arg.
4.5	Teodoro <b>Horst</b> *Arg.		<b>4.6</b>	Benjamin <b>Horst</b> *Arg.
4.7	Teresa Horst *Arg.		<b>4.8</b>	Genoveva Horst *Arg.
3.13	Elisabeth Horst *Arg.	e	Juan Carlos <b>Franz</b> *Arg.	
3.14	Elena Horst *Arg.	e	Pedro <b>Wertmüller</b> *Arg.	
3.15	Gaspar <b>Horst</b> *Arg.	-		

2.4	Heinrich Andreas <b>Horst</b> *R.24-NOV-1862-†BR.21-ABR-1905			
		e		
	Katharinna Elisabetha Dubs *R.21-FEV-1860-†BR.30-OUT-1925		210(2.1)	



Na página seguinte, foto dele com o seu carro típico puxado por oito cavalos. Muito usado pelos alemães do Volga para o transporte de erva mate, mercadorias em geral e inclusive valores.

3.1	Elizabeth Horst *BR.17-JUL-1881-†BR.18-FEV-1962	e	João <b>Scheidt</b> *BR.03-AGO-1879-†BR.01-DEZ-1958	542(3.5)
3.2	Henrique <b>Horst</b> *BR.21-NOV-1883-†BR. 1941	e	Anna Maria Scheidt *BR.21-AGO-1885-†BR.10-FEV-1956	546(3.8)
4.1	Rosa Horst *BR.1905 - †BR. 1943	e	? <b>Cavagnari</b> *BR.	
4.2	Adão <b>Horst</b> *BR.15-DEZ-1906 - †BR.	e	1ª *BR. -†BR.	
4.2	Adão <b>Horst</b> *BR.15-DEZ-1906 - †BR.	e	2ª Julia Neizer *BR.01-JUN-1915-†BR.18-JUN-1951	
5.1	Rogério <b>Horst</b> *BR.20-JUL-1938		<b>5.2</b>	Chafi <b>Horst</b> *BR.14-NOV-1939
4.4	Emma Horst *BR.27-JUN-1908	e	Lourenço <b>Volpi</b> *BR.	
5.1	Erlei <b>Volpi</b> *BR.02-OUT-1929		<b>5.2</b>	Eglea Volpi *BR.21-FEV-1931
5.3	Eloi <b>Volpi</b> *BR.11-MAI-1932		<b>5.4</b>	Eni Volpi *BR.23-ABR-1937
4.5	Luiz Henrique <b>Horst</b> *BR. 1909 - †BR. 1951	e	Helena Alessi *BR. 1912 - †BR. 1969	
4.6	Alice Horst *BR.19-MAR-1911- †BR.	e	Arthur <b>Stadler</b> *BR.02-MAR-1908-†BR.23-FEV-1984	650(4.7)





- 4.7 Eduardo **Horst** \*BR.03-MAR-1913-†BR.18-JUN-2001 - solteiro
- 4.8 Laura Olivia Horst \*BR. 1917 -†BR.28-JUN-1940 - solteira
- 4.9 Lourival **Horst** e Terezinha Pedroso  
\*BR.07-OUT-1920-†BR.03-DEZ-1965 \*BR.12-SET-1935
- 5.1 Susane Horst e Augusto **Iurkiw**  
\*BR.22-JUL-1958 \*BR.05-DEZ-1956
- 3.3 Cristhiana Horst (Imb.10-DEZ-1904) e Henrique **Scheidt** 545(3.7)  
\*BR.14-NOV-1886-†BR.30-AGO-1926 \*BR.03-OUT-1883-†BR.09-ABR-1956
- 3.4 Cristhiano **Horst** Filho \*BR.14-NOV-1886-†BR. 1887?
- 3.5 Regina Horst (Imb.05-JAN-1907 ) e Alberto **Diedrichs** 732(3.1)  
\*BR.16-ABR-1889†BR.29-ABR-1962 \*A.18-NOV-1884†BR.20-MAI- 1944
- 3.6 Conrado **Horst** (28-DEZ-1911?) e Sofia Stadler 653(5.12)  
\*BR.03-JUL-1891-†BR.06-AGO-1934 \*BR. 1891? - †BR.
- 3.7 “nati-morto” \*BR.26-OUT-1893-†BR.26-OUT-1893
- 3.8 Dorotéia Horst (28-DEZ-1913?) e Germano Francisco **Sponholz**  
\*BR.02-FEV-1895-†BR. \*BR.23-JUN-1892-†BR.
- 4.1 Orlando **Sponholz** \*BR.20-NOV-1916-†BR. 4.2 Waldemar **Sponholz** \*BR.07-DEZ-1918
- 4.3 Lourdes? Sponholz \*BR.23-ABR-1930
- 3.9 Sofia Horst (Imb.19-DEZ-1914) e Miguel **Farago**  
\*BR.19-ABR-1898-†BR.29-ABR-1957 \*BR.17-JUL-1893-†BR.22-ABR-1949
- 4.1 Atalípio **Farago** \*BR.24-AGO-1929†BR. 1966
- 4.2 Elci Lais Farago \*BR.11-SET-1935
- 4.3 Sadi Edmundo **Farago** \*BR.01-NOV-1937
- ?1.2 ANDREAS (HEINRICH) **HORST** (Rosen.1844?)e SUSANNA (MARGRETHA) FRITZ 233(1.2)  
\*R. 1829 - †BR. \*R. 1830 - †BR.
- Embarcou no navio Buenos Aires, sob o comando do Capitão Lorenzen, com destino ao porto de Paranaguá-PR- Brasil em 06 de setembro de 1877. Proveniente de Rosenheim. Conforme lista de passageiros do Porto de Hanburg-Alemanha.
- 2.1 Franz **Horst** e Maria Elisabetha Horst  
\*R. 1852 - †BR. \*R. 1852 - †BR.
- 3.1 Heinrich (Andreas) **H. Neto**(Imb.11-FEV-1890)e Amalia Schneider 577(2.2)  
\*R. 1871 -†BR. \*R. 1872 -†BR. 1909
- 4.1 Cristhiana Horst (Imb.20-ABR-1912) e Ernesto Arnaldo **Rickly**  
\*BR.28-DEZ-1890-†BR. \*BR.25-??-1886-†BR.
- 4.2 Anna Catarina Horst (10-JAN-1914) e Francisco **Schneider** 572(3.4)  
\*BR.18-MAI-1893-†BR. \*BR.27-FEV-1891-†BR.
- 4.3 Christiano **Horst** (Imb.31-JAN-1920) e Mathilde Horst 335(4.8)  
\*BR.27-JAN-1898-†BR. \*BR.28-OUT-1899-†BR.
- 4.4 . . . .
- 3.2 Franz **Horst** (Imb.30-ABR-1983) e Anna Sophia Eurich 224(2.9)  
\*R.01-JUL-1874-†BR. \*R.??-MAR-1877-†BR.
- 4.1 Sofia Horst \*BR.29-MAI-1894-†BR.
- 4.2 Henrique **Horst** Sbr. e Maria do Belém  
\*BR.21-MAR-1897-†BR. 1932 \*BR. 1901/2 - †BR.

5.1	Augusto <b>Horst</b>			
5.2	Pedro <b>Horst</b>			
5.3	Gustavo <b>Horst</b> (PG.30-ABR-1950) *BR.15-AGO-1923-†BR.	e	Dolores Schafranski *BR.11-FEV-1930	
5.4	Alfredo <b>Horst</b> *BR.19-FEV-1922-†BR.30-AGO-1984	e	1ª ? ? *BR. 1925? -†BR.antes de 1962?	
6.1	...			
	<b>Obs.:</b> em seu atestado de óbito consta que deixa onze filhos; portanto sete devem ser da primeira esposa.			
5.4	Alfredo <b>Horst</b> *BR.19-FEV-1922-†BR.30-AGO-1984	e	2ª Lindamir Schwab *BR.26-JUL-1929-†BR.19-NOV-1988	624(7.2)
6.8	Pedro César <b>Horst</b> *BR.04-NOV-1963	e	Orivana Schimingoski *BR.31-AGO-1977	
6.9	Orival <b>Horst</b> *BR.31-JAN-1963			
6.10	Maria Tereza Horst *BR.09-OUT-1969	e	Lorival Pedro <b>da Silva</b> *BR.	
6.11	Célia Horst *BR.08-JUL-1971			
5.5	Edgar <b>Horst</b> *BR. 1929 -†BR.23-OUT-1973	e	? ?	
74.3	João Frederico <b>H.</b> *BR.15-FEV-1905-†BR.		<b>4.4</b> Guilherme Henr. Fred. <b>H.</b> *Gpva.05-MAR-1907	
4.5	Guilherme Germano <b>Horst</b> *Gpva.BR.06-SET-1908		<b>4.6</b> Carlos ? <b>Horst</b> *BR.09-JAN-1910	
4.7	João Alberto <b>Horst</b>		<b>4.8</b> Eduardo <b>Horst</b>	
4.9	Maria Rosa Horst (Prud.19-NOV-1938) *BR.03-ABR-1917 -†BR.	e	Jacob <b>Thomé</b> Neto *BR.19-FEV-1915 -†BR.	684(4.4)
3.3	Elizabeth Horst (Imb.04-DEZ-1895) *BR. 1880 -†BR.	e	Reynaldo <b>Venske</b> *Prússia 1861 -†BR.	
2.2	Peter <b>Horst</b> *R. 1857 -†BR.	e	Katharina Elisabetha Hartmann *R. 1860 - †BR.	269(5.3)
3.1	Catarina Elizabeth Horst (Imb.30-DEZ-1899) *BR.29-ABR-1882-†BR.09-JUN-1949	e	Christian <b>Schneider</b> *R.01-SET-1877-†BR.	577(2.4)
3.2	Anna Elizabeth Horst (Imb.24-OUT-1902) *BR.08-AGO-1883-†BR.antes de 1906	e	Frederico <b>Scheidt</b> *BR.27-OUT-1880-†BR. 22-JUN-1955	547(3.1)
3.3	Joanna Horst (Imb.07-AGO-1903) *BR.05-NOV-1884-†BR.10-JUN-1966	e	Pedro <b>Stadler</b> *BR.28-DEZ-1883-†BR.11-JAN-1970	651(3.8)
3.4	Pedro <b>Horst</b> Filho (23-MAI-1907?) *BR.04-JAN-1887-†BR.03-AGO-1947	e	1ª M..? Schmidt *SC.26-AGO-1889-†BR.	
3.4	Pedro <b>Horst</b> Filho *BR.04-JAN-1887-†BR.03-AGO-1947	e	2ª Amantina Alves *BR.28-FEV-1900-†BR.	
4.1	Adolfo <b>Horst</b> *BR. 1919			
4.2	Idacy Horst (Prud.30-DEZ-1944) *BR.24-JAN-1921-†BR.	e	Epaminondas Martins <b>Folqueming</b> *BR.10-SET-1926-†BR.	
4.3	Alfredo <b>Horst</b> *BR. 1923			
4.4	Alberto <b>Horst</b> *BR. 1925			
4.5	Alvino <b>Horst</b> (Prud.26-FEV-1949) *BR.19-DEZ-1928	e	Jacyra Martins Ferreira *BR.04-JUL-1926	
4.6	Augusto <b>Horst</b> *BR. 1929			
4.7	Atílio <b>Horst</b> *BR. 1931			
3.5	Anna Catarina Horst *BR.24-JUN-1888-†BR.	e	Guilherme Helmuth <b>Venske</b> *SC-BR.03-FEV-1882-†BR. 1969	
3.6	Anna Horst *BR.04-ABR-1890-†			
3.7	Frederico <b>Horst</b> (Imb.10-MAI-1913) *BR.26-JUN-1891-†BR.	e	Sofia Göbel *BR.30-AGO-1896-†BR.	241(3.8)
3.8	Francisco <b>Horst</b> *BR.08-JUL-1892-†BR.19-MAR-1933	e	Anna Sofia Göbel *BR.24-DEZ-1893-†BR.	259(3.8)
3.9	Henrique <b>Horst</b> *BR.21/23-MAI-1894-†BR.	e	Christina ? *BR.16-SET-1895-†BR.06-MAI-1967	
3.10	Helena Horst (Imb.19-JUL-1913) *BR.23-JAN-1898-†BR.15-NOV-1953	e	João Frederico <b>Albach</b> *BR.26-MAI-1886-†BR.	80(3.1)
2.3	Maria Dorothea Horst *R. 1861 -†BR.04-OUT-1926	e	Friederich <b>Horst</b> *R.14-OUT1860-†BR.	334(3.1)
2.4	Anna Margretha Horst *R. 1863 -†BR.	e	Christian <b>Schneider</b> *R. 1862 - †BR. 1912?	571(2.2)

- 2.5 Johann Friederich **Horst** (23-DEZ-1897) e Anna Leonora Elisabetha Filp 228(2.1)  
 \*R.13-NOV-1870-†BR.25-OUT-1932 \*A.07-JUL-1880-†BR.10-JAN-1963
- Obs.:** No casamento civil o nome dela consta Leonor Luiza Anna.
- 3.1 João Fernando **Horst** (Imb.27-ABR-1929) e Alvina Veiga  
 \*BR.08-MAI-1900-†BR. \*BR.10-JAN-1903-†BR.
- 3.2 João Henrique **Horst** (Imb.17-NOV-1928) e Ana Olivia de Antoni  
 \*BR.08-JAN-1902-†BR.29-ABR-1985 \*BR.30-ABR-1911-†BR.
- 4.1 Alexandre Fernando **Horst** \*BR.04-OUT-1929 4.2 Alberto Lorival **Horst** \*BR.20-OUT-1931
- 4.3 João Osvaldo **Horst** \*BR.20-SET-1933-†BR.14-MAR-1990
- 4.4 Leony Alice Horst \*BR.28-JUL-1935-†BR. 4.5 Leonora Edith Horst \*BR.29-AGO-1937
- 4.6 Ema Paulina Horst \*BR.24-JUN-1939 4.7 Hilda Tereza Horst \*BR.18-JUN-1942
- 4.8 Afonso Evaldo **Horst** \*BR.06-JUL-1944

- 3.3 Maria Dorotheya Horst e Francisco Fernando **Horst** 335(4.10)  
 \*BR.01-OUT-1903-†BR.07-JAN-1957 \*BR.11-ABR-1901-†BR.04-NOV-1957
- 3.4 João Frederico **Horst** Fº. (Imb.06-OUT-1926)e Anna Elisabeth Stadler 655(6.1)  
 \*BR.16-MAI-1906-†BR. \*BR.17-NOV-1908-†BR.
- 3.5 Ida Christina Ernestina Horst \*BR.07-ABR-1908-†BR.02-OUT-1967 - solteira
- 3.6 Edmundo Leopoldo **H.** (Imb.14-SET-1940) e Carolina Scheidt 538(5.4)  
 \*BR.03-JUN-1910-†BR.16-FEV-1971 \*BR.20-AGO-1914-†BR.
- 3.7 Maria Christina Horst  
 \*BR.15-JUN-1912-†BR. 1967
- 3.8 Ema Maria Luiza Horst \*BR.18-AGO-1914-†BR.28-MAR-1984 - solteira
- 3.9 Elfrida Horst (Imb.03-ABR-1937) e João David **Scheidt** 537(5.6)  
 \*BR.28-JAN-1917-†BR.16-MAI-1978 \*BR.19-JUL-1913-†BR.10-NOV-1980
- 3.10 Hilda Thereza Horst \*BR.17-ABR-1919
- 3.11 João Francisco **Horst** (Imb.26-FEV-1949) e Laura Luiza Kretschmer  
 \*BR.22-MAI-1921-†BR. \*BR.13-NOV-1926-†BR.
- ?3.10 Hilvando Frederico **Horst** \*BR.02-SET-1927-†BR.23-JAN-1952 – solteiro?
- 2.6 Maria Chrishtina Horst (Imb.01-JAN-1892) e Konrad **Neuwirth** 439(2.5)  
 \*R.02-MAI-1873-†BR. \*R.14-OUT-1867-†BR.

#### OUTROS HORST DE IMBITUVA QUE NÃO FOI POSSÍVEL CONECTÁ-LOS AOS SEUS ANCESTRAIS.

- 1.1 FRIEDERICH **HORST** (Rosenheim 1865?) e BARBARA ?  
 \*R. 1845? - †Arg. \*R. 1848? - †Arg.
- 3.1 Friederich **Horst** e Maria Dorothea Horst 333(2.3)  
 \*R.14-OUT-1860-†BR \*R. 1861 -†BR.04-ABR-1926
- 4.1 Regina Horst (Imb.03-JUN-1899) e Johann Heinrich **Neuwirth** 442(2.8)  
 \*BR.28-NOV-1880-†BR.10-FEV-1959 \*BR.08-MAR-1874-†BR.06-NOV-1961
- 4.2 João Frederico **H. Sbr.** (Imb.11-JUL-1908) e 1ª Cristhina Scheidt 548(3.5)  
 \*BR.28-ABR-1883-†BR. 1938 \*BR.16-OUT-1890-†BR.22-OUT-1926
- ?5.1 Rodolfo **Horst** (Imb.29-DEZ-1945)\* e Maria Lipinski  
 \*BR.26-JUL-1921-†BR.11-DEZ-1969 \*BR.11-SET-1917-†BR.

\***Obs.:** consta como filho de Frederico e Catharina, ele falecido há 7 anos e ela nascida em 1896, nascidos e residentes em Imbituva. Deve ser erro ou é outro casal homônimo.

- 4.2 João Frederico **H. Sbr.** (Imb.14-MAI-1927) e 2ª Carolina Ansbach  
 \*BR.28-ABR-1883-†BR. 1938 \*BR.05-MAR-1901-†BR.
- Ela era filha de: Carlos **Ansbach** †Arg. 1915 e Clara? †BR.25-AGO-1923
- 4.3 Maria Cristina Horst \*BR.22-DEZ-1884 e 1º ? ?
- 4.3 Maria Cristina Horst (Imb.09-OUT-1920) e 2º Antonio Manoel **do Nascimento**  
 \*BR.22-DEZ-1884-†BR. \*BR.04-JUL-1896-†BR.
- 4.4 Amália Horst (Imb.18-MAI-1906) e Frederico **Scheidt** Primo 547(3.1)  
 \*BR.03-JAN-1885-†BR. 05-OUT-1939 \*BR.27-OUT-1880-†BR.22-JUN-1955
- 4.5 Maria Izabel (Elisa)? Horst e José **Ferreira**  
 \*BR.10-JAN-1889-†BR. \*BR.
- 4.6 Henrique **Horst** Primo e Cristina Horst 329(4.3)  
 \*BR.21-MAI-1890-†BR.1941 \*BR.16-FEV-1895-†BR.1964
- 5.1 Matilde Horst (Imb.28-JUL-1934) e Leo **Sadowski**  
 \*BR.16-JUL-1916-†BR. \*BR.01-JUN-1911-†BR.
- 5.2 Ida Horst (Imb.08-JUL-1944) e Osvaldo **Ramos**  
 \*BR.23-SET-1918-†BR. \*BR.17-JUL-1917-†BR.
- 5.3 Lidia Horst (Imb.01-JUL-1939) e Alfredo Julio **Peske**  
 \*BR.03-FEV-1921-†BR. \*BR.20-OUT-1915-†BR.27-ABR-1994
- 5.4 Adelina Horst  
 \*BR.20-ABR-1923

5.5	Alfredo <b>Horst</b> (Imb.20-FEV-1947) *BR.07-JUL-1925-†BR.09-JUL-1950	e	Ana Zenoni *BR.25-OUT-1919-†BR.	
5.6	Walfredo <b>Horst</b> *BR.23-DEZ-1926			
5.7	Waldemar <b>Horst</b> *BR.05-MAI-1929			
5.8	Augusto <b>Horst</b> *BR.20-JAN-1932-†BR.			
5.9	Osmar Horst *BR.22-JUN-1936			
4.7	Conrado <b>Horst</b> (Imb.30-DEZ-1916) *BR.16-JUN-1894-†BR.	e	Mathilde Venske *BR.30-JAN-1898-†BR.	
5.1	Enoemia Horst (Imb.30-SET-1939) *BR.09-MAI-1919-†BR.	e	João Batista <b>Gadens</b> *BR.08-FEV-1915-†BR.05-MAI-1992	
5.2	Martha Horst (Imb.04-JUN-1949) *BR.05-MAI-1921-†BR.	e	Octavio <b>Cardoso</b> *BR.20-NOV-1924-†BR.	
5.3	Leonora Horst *BR.19-MAR-1923			
5.4	Ema Elisa Horst *BR.27-ABR?-1925			
5.5	Darcy <b>Horst</b> (Imb.29-JUL-1950) *BR.14-OUT-1928	e	Lenir da Silva *BR.18-AGO-1930	
5.6	Esther Horst *BR.21-NOV-1930			
5.7	Elza Horst *BR.08-JUN-1934			
5.8	Selma Joana Horst *BR.24-JUN-1936			
5.9	Ilma Arlene Horst *BR.27-JAN-1941			
4.8	Mathilde Horst (31-JAN-1920) *BR.28-OUT-1899-†BR. 1957	e	Christiano <b>Horst</b> *BR.27-JAN-1898-†BR. 1957	332(4.3)
4.9	Frida Horst *BR.	e	Atílio ? *BR.	
4.10	Francisco Fernando <b>H.</b> (Imb.27-AGO-1926)e *BR.11-ABR-1901-†BR.04-NOV-		Maria Dorotheya Horst *BR.01-OUT-1903-†BR.07-JAN-	334(3.3)
5.1	Ilvandro <b>Horst</b> *BR.02-SET-1927-†BR.22-JAN-		<b>5.2</b> Hildebrando <b>Horst</b> *BR.17-JUN-1935	
5.3	....			
1.1	KASPAR <b>HORST</b> (Rosenheim 1874/5) *Rosenheim-Samara-R. 1851/2 -†?	e	CHRISTINA ? *R. 1854/6 -†?	
2.1	Anna Horst *R. 1876 -†?			
2.1	Konrad <b>Horst</b> *R??-JAN-1878 (6 meses) -†?			
Embarcou no navio Buenos Aires, sob o comando do Capitão Mahlmann, com destino ao porto de Paranaguá-PR- Brasil em 19 de julho de 1878. Proveniente de Rosenheim. Conforme lista de passageiros do Porto de Hanburg-Alemanha.				
1.2	KASPAR <b>HORST</b> (Rosenheim 1876/7) *Rosenheim-Samara-R. 1854/5 -†?	e	REGINA ? *R. 1855/6 -†?	
Embarcou, idem o anterior.				
2.1	Heinrich <b>Horst</b> *R??-JAN-1878 (6 meses)			
<b>OUTROS:</b>				
A	MARIA HELENA HORST *R.04-AGO-1855-†BR.30-SET-1898	e	JOHANN JAKOB <b>VELDE</b> *R.02-SET-1853-†BR.16-JUL-1901	697(2.1)
B	ANNA ELISABETHA HORST *R. 1860? -†BR.	e	PETER <b>GÖBEL</b> *R. 1858? -†BR.	241(1.1)
1.1	MARIA CRISTHINA HORST *BR.22-DEZ-1879-†BR.04-JUN-1970	e	JOSÉ FERNANDES <b>DE LIMA</b> *BR. 1875? -†BR.antes de 1927	
Cemitério de Guamiranga =21 filhos - 84netos e 142bisnetos.				
2.1	....			
2.3	João Fernando(es)? <b>Horst</b> *BR.08-MAI-1900-†BR.22-JUL-1958	e	Maria Cristina ? *BR.15-JUN-1912-†BR.30-AGO-1965	
<b>Obs.:</b> dados do cemitério de Imbituva.				
2.4	....			
2.6	Salomão Fernandes <b>H.</b> (Guam.16-MAI-1932)e *BR. 1906-†BR.08-MAI-1974		Vergínia de Lima Vaz *BR. 1912 -†BR.19-MAI-1979	
3.1	José <b>Horst</b> *Guamiranga 07-DEZ-1931			
2.7	Esmeralda Fernandes Horst (Imb.20-JAN-1927)e *BR.04-ABR-1906-†BR.		Francisco Paula <b>dos Santos</b> *BR.-4-JUN-1903 -†BR.	
2.8	....			
2.15	João Francisco <b>Horst</b> *BR.22-MAI-1921-†BR.21-JUN-1990	e	Alvina Veiga *BR. -†BR.	
2.21	....			



FAMÍLIA DE (Faxinalzinho/Terixieira Soares)

- |     |  |   |   |
|-----|--|---|---|
| 1.1 | JOHANNES <b>HUNSDORFER</b> (R.1890?) e<br>*R.25-OUT-1869-†BR.02-JUL-1936 |   | 1ª REGINA ?<br>*R. 1872?-†BR.                       |
| 2.1 | Johannes <b>Hunsdorfer</b><br>*A. 1896-†BR.05-MAI-1972                   | e | Carmelita Stresser<br>*Au. 1900 -†BR. 1933          |
| 3.1 | Miguel <b>Hunsdorfer</b>   |   |   |
| 3.2 | Josephina Hunsdorfer (PG.10-JUL-1942 e<br>*BR.18-MAI-1924-†BR.           |   | Daniel Altino <b>Beusso</b><br>*BR.14-SET-1920-†BR. |
| 2.2 | Catarina Hunsdorfer  | e | ? <b>Stresser</b>                                   |
| 1.1 | JOHANN <b>HUNSDORFER</b><br>*R.25-OUT-1869-†BR.02-JUL-1936               | e | 2ª ? HILGERBERGER                                   |

FAMÍLIA DE (Pugas/Palmeira)

- 1.1 JOHANNES **ILTREBELINGER** - solteiro ou viúvo?  
Consta no Arquivo Público. Data de 16-MAR-1879. Provavelmente deixou o País ou faleceu.?

FAMÍLIA DE (Johannesdorf/Lapa)

- |     |                                 |   |     |
|-----|---------------------------------|---|-----|
| 1.1 | PETER <b>JACOB</b><br>*R. 1820? | e | ? ? |
|-----|---------------------------------|---|-----|
- Família que consta na Arquivo Público, que recebeu terras para a formação da referida colônia. Não encontrei nenhum outro dado na igreja da Lapa, apenas os dados abaixo na Igreja San José de Crespo-ER-Argentina.
- |     |   |   |  |          |
|-----|---|---|--|----------|
| 2.1 | Philipp <b>Jacob</b><br>*R. 1847? - †Arg.           | e | Margretha Lambrecht<br>*R. 1850? - †Arg. | 400(1.1) |
| 3.1 | Philipp <b>Jacob</b><br>*R. 1872 - †Arg.09-DEZ-1924 | e | ? ?                                      |          |

FAMÍLIA DE

- |     |  |  |                                   |
|-----|--|--|-----------------------------------|
| 1.1 | JOHANNES <b>JACOB</b> (Streckrau 1859?) e<br>*Streckrau-R. 1838 - †? |  | THERESIA SEEWALD<br>*R. 1837 - †? |
|-----|--|--|-----------------------------------|
- Embarcaram no navio Argentina, sob o comando do Capitão A. Nielsen, com destino ao porto do Rio de Janeiro-RJ-Brasil em 20 de setembro de 1876. Provenientes de Streckrau. Conforme lista de passageiros do P. de Hanburg-Alemanha. Provavelmente deixaram o País.
- |     |  |     |   |
|-----|--|-----|---|
| 2.1 | Katharina Jacob *Streckrau-R. 1867 -†?                 | 2.2 | Magdalena Jacob *Streckrau-R. 1869 -†?    |
| 2.3 | Anna Jacob *Streckrau-R. 1871 -†?                      | 2.4 | Georg <b>Jacob</b> *Streckrau-R. 1874 -†? |
| 2.5 | Margretha Jacob *Streckrau-R.??-MAR-1876 (6 meses) -†? |     |   |

FAMÍLIA DE ( Moema/P.Gorssa )

- |     |   |   |   |          |
|-----|---|---|---|----------|
| 1.1 | ALBERT <b>JANSEN</b><br>*R. 1825? -†BR. 1900?                               | e | CAROLINE KRÄMMER<br>*R. 1827? -†BR. 1910?               |          |
| 2.1 | August <b>Jansen</b> (Ctba.04-NOV-1877) e<br>*R.04-FEV-1855-†BR.20-JUN-1924 |   | Anna Maria Bühler<br>*Suíça 14-MAI-1857-†BR.15-MAI-1930 | 730(2.2) |

Conheceram-se no navio e assim que chegaram, casaram-se.

**Foto na página seguinte**, tirada em Ponta Grossa-Paraná-Brasil, no ano de 1904 e estão nela, da esquerda para a direita, além do casal, todos os filhos, duas noras e dois netos. Atrás, em pé: Augusto Gaspar – João Daniel – Emílio – Conrado Nicolau – Alberto Jacob – Frederico Otto – Alvin Augusto e Germano.

Na frente: Rodolpho Alberto – Alvina – Cristhina Degraf (c/Emília Suzana, no colo) – Emília Maria Emma (no colo) – Reinoldo (com o pai) – Rosina Carolina Jensen e Annita.

- |     |  |   |  |          |
|-----|--|---|--|----------|
| 3.1 | Alvin Augusto <b>Jansen</b> (05-SET-1914) e<br>*BR.14-JUN-1878-†BR.23-ABR-1966 |   | Rosina Carolina Jensen<br>*BR.28-JAN-1881-†BR.27-OUT-1969      | 742(3.2) |
| 4.1 | Annita Jansen (PG.04-JAN-1919) e<br>*BR.05-AGO-1902-†BR.28-AGO-1973            |   | Ferdinando <b>Schneider</b><br>*BR.11-JAN-1895-†BR.28-FEV-1970 | 573(3.7) |
| 4.2 | Eduardo <b>Jansen</b> *BR. 1905? -†BR. 1911?                                   | - |  |          |
| 4.3 | Lucas <b>Jansen</b> *BR. 1908? -†BR. 1911?                                     | - |  |          |



4.4	Albino Henrique Emílio J. (PG.29-MAR-1935)e *BR.11-OUT-1912-†BR.27-JUL-1987		Joaninha Alvina Schweigert *BR.09-NOV-1918	642(3.4)
5.1	Estelita Jansen	e	Heitor <b>Martins</b>	
5.2	Amilton <b>Jansen</b> *BR. 1938? -†BR.	e	Rosemari Becher *BR.05-MAI-1943	129(7.1)
5.3	Eugênio <b>Jansen</b>	e	Claira Borato	
5.4	Areli Jansen	e	Odir <b>Denck</b>	
5.5	Osvaldo <b>Jansen</b>	e	Maria do Rocio ?	
5.6	Eduardo <b>Jansen</b>	e	1ª Gleci ?	
5.6	Eduardo <b>Jansen</b>	e	2ª Sirlei Espinardi	
5.7	Elizonete Jansen *BR.06-JAN-1944?	e	Josemar Cominezzi <b>Ribeiro</b> *BR.10-AGO-	
3.2	Augusto Gaspar <b>Jansen</b> (PG.14-NOV-1902)e *BR.14-DEZ-1880-†BR. antes de 1963		Cristhina Degraf *BR.30-ABR-1885-†BR.21-JAN-1963	186(3.4)
4.1	Emília Suzana Jansen (PG.15-OUT-1921) e *BR. 1904 -†BR.	e	Otto Adolfo <b>Justus</b> *BR.10-SET-1902-†BR.21-MAI-1974	348(4.3)
4.2	Hulda Anathalia Jansen (PG.15-DEZ-1923) e *BR.26-JUN-1907-†BR.27-JAN-1990	e	Carlos <b>Guse</b> *BR.15-JUN-1899-†BR.16-ABR-1982	
4.3	“Nico” <b>Jansen</b> *BR. 1909? -†BR.	e	? ?	
4.4	Gustavo Emílio <b>Jansen</b> (PG.23-DEZ-1932) e *BR.04-MAR-1912-†BR.05-JUL-1987	e	Olga Brikailo *BR.12-SET-1911-†BR.13-DEZ-1983	
5.1	Leni Maria Jansen	e	Dirceu José <b>Schemberger</b>	
4.5	Otto <b>Jansen</b> (PG.30-NOV-1936) *BR.19-JUN-1918-†BR.21-JUN-1976	e	Anair Kubinski *BR.04-ABR-1920-†BR.06-JUL-1992	
5.1	Leoni Iansen *BR.	e	Celso <b>Degraf</b> *BR.11-JAN-1931	187(4.9)
3.3	Conrado Nicolau <b>Jansen</b> (26-JAN-06) *BR.25-MAR-1882-†BR.06-JUN-1937	e	Susana Degraf *BR.25-MAR-1887-†BR.03-OUT-1973	186(3.5)
4.1	Guilherme Augusto <b>Jansen</b> (PG.19-DEZ-1931)e *BR.14-DEZ-1906-†BR.		1ª Marcella Roback *BR.01-NOV-1906-†BR.	
4.1	Guilherme Augusto <b>Jansen</b> (PG.15-JUL-1939)e *BR.14-DEZ-1906-†BR.		2ª Clara Lydia Justus *BR.04-JUN-1913-†BR.	348(4.8)
4.2	Arthur Ewald <b>Jansen</b> (PG.09-FEV-1929) e *BR.15-DEZ-1908-†BR.14-AGO-1969	e	Sofia Axt *BR.15-ABR-1910-†BR.22-MAR-1993	88(4.5)
4.3	Nicolau Alfredo <b>Jansen</b> (PG.28-JUL-1931) e *BR.28-JUN-1910-†BR.	e	Rosa Chaves Vaz *BR.09-SET-1914-†BR.	
4.4	Nicolau <b>Jansen</b>			
4.5	Anita Jansen	-		

4.6	Anna Luiza Jansen (PG.09-SET-1937) *BR.13-AGO-1919-†BR.	e	Erico <b>Christensen</b> *BR.13-ABR-1916-†BR.	
3.4	Emílio <b>Jansen</b> (PG.02-OUT-1926) *BR.05-MAI-1883-†BR.20-DEZ-1970	e	Marina Haas *BR.21-MAR-1898-†BR.21-AGO-1971	255(3.5)
4.1	Elvira Jansen (PG.15-FEV-1947) *BR.13-MAR-1929	e	Romeu Samuel <b>Stark</b> *BR.15-DEZ-1924-†BR.	
4.2	Leoni Jansen	e	Oscar <b>Jensen</b>	338(4.8)
3.5	João Daniel <b>Jansen</b> (26-MAR-09) *BR.11-ABR-1884-†BR.07-NOV-1958	e	1ª Dorotheys Sofia Jensen *BR.19-DEZ-1890-†BR.14-JAN-1910	742(3.9)
4.1	Anna Piedade Jansen (PG.07-FEV-31) *BR.30-DEZ-1909-†BR.	e	Godofredo <b>Hilgenberger</b> *BR.08-SET-1905-†BR.09-JUL-1972	305(4.5)
4.2	Rosa Jansen *BR.30-DEZ-1909-†BR.??-MAR-1910	-		
3.5	João Daniel <b>Jansen</b> (PG. 1911) *BR.11-ABR-1884-†BR.07-NOV-1958			
e				
	2ª Anna Catarina Jensen *BR.08-MAR-1894-†BR.			742(3.11)
	Casamento civil em Ponta Grossa, em 24-SET-1932.			
4.3	Emma Frida Jansen (PG.23-JAN-1936) *BR.29-JAN-1912-†BR.	e	Luiz <b>Foggiatto</b> *BR.22-JAN-1914-†BR.	
4.4	Albertina Alvina Jansen *BR.06-MAR-1915-†BR.01-OUT-1991	e	José <b>Tchalski</b> *BR?11-JAN-1906-†BR.29-NOV-1981	
4.5	Maria Margarida Jansen(PG.23-JAN-1940) *BR.31-MAR-1917-†BR.	e	Kurt Rodolfo <b>Zitlau</b> *Neidenburg-A.29-JUL-1917-†BR.	
4.6	Nathalia Jansen *BR.22-FEV-1919-†BR.	-	solteira	
4.7	Nelly (Luiza) Jansen *BR. 1921? -†BR.1940? (no 1º parto)	e	? ?	
4.8	Oscar <b>Jansen</b> *BR.	e	Leoni Jansen *BR.	338(4.2)
4.9	Emília Jansen *BR.04-DEZ-1933	e	Alfredo <b>Schneider</b> *BR.10-SET-1917-†BR.	752(2.10)
3.6	Frederico Otto <b>Jansen</b> (25-DEZ-08) *BR.16-JUN-1886-†BR.05-DEZ-1963	e	Catarina Hautkopf *BR. 1889 -†BR.04-FEV-1976	
4.1	Hilda Luiza Jansen (PG.24-SET-1932) *BR.03-MAR-1910- †BR.	e	João S. <b>Serighetti</b> *BR.30-OUT-1902-†BR.	
4.2	Carolina Jansen (PG.08-DEZ-1934) *BR.23-MAR-1911-†BR.16-FEV-1990	e	Alfredo <b>Henneberg</b> *BR.25-OUT-1910-†BR.03-JAN-1988	294(8,4)
4.3	Rosa Alvina Jansen (PG.25-NOV-1931) *BR.24-ABR-1912- †BR.	e	João <b>Stolle</b> *BR.06-OUT-1911-†BR.	
4.4	Lydia Maria Jansen (PG.25-NOV-1931) *BR.25-OUT-1917- †BR.	e	Angelo Gevry <b>Capri</b> *BR.31-MAI-1915-†BR.	
3.7	Alberto Jacob <b>Jansen</b> (20-DEZ-13) *BR.04-NOV-1888-†BR.23-NOV-1938	e	Paulina Stadler *BR.01-NOV-1893-†BR.22-JUL-1974	657(5.5)
4.1	Carlos Augusto <b>Jansen</b> (PG.19-FEV-1938) *BR.30-AGO-1915-†BR.20-ABR-1970	e	Edith Schneider *BR.17-OUT-1921	574(4.1)
4.2	Amélia Jansen (PG.29-OUT-1942) *BR.09-SET-1919-†BR.	e	Sebastião <b>de Oliveira</b> *BR.25-SET-1922-†BR.	
3.8	Germano <b>Jansen</b> *BR. 1890 - †BR.	e	Alvina Gothschild *BR. 1893 -†BR.24-AGO-1981	



- 4.1 Ana Alvina Jansen (PG.29-OUT-1927) e Carlos **Haisi**  
\*BR.07-OUT-1911-†BR. \*BR.31-MAR-1904-†BR.
- 4.2 Olinda Jansen (PG.28-SET-1929) e João **Pallu**  
\*BR.08-FEV-1913-†BR. \*BR.10-AGO-1905-†BR.
- 4.3 Erna Jansen
- 4.4 Valdomiro **Jansen**
- 4.5 Elza Jansen (PG.28-OUT-1933) e Theodoro **Pallu**  
\*BR.26-DEZ-1916-†BR. \*BR.04-OUT-1909-†BR.

- 3.9 Rodolpho Alberto **Jansen**  
\*BR.21-JAN-1894-†BR.14-DEZ-1966

e

Luiza Schneider 751(2.4)  
\*BR.15-FEV-1898-†BR.05-JUN-1971



- 4.1 Aldina Jansen e Altivo **Pietrobelli** 774(4.4)
- 4.2 Alfredo **Jansen** (PG.07-DEZ-1940) e Iracema Degraf 187(4.2)  
\*BR.26-JUL-1920-†BR. \*BR.17-NOV-1921-†BR.
- 4.3 Osvaldo **Jansen** (PG.30-MAI-1942) e Aracy Fernandes  
\*BR.07-JAN-1923-†BR. \*BR.23-JAN-1925-†BR.
- 4.4 Valdemar **Jansen** e Vanda Lago
- 4.5 Celso **Jansen** e Alice Moreira
- 3.10 Alvina Jansen e Henrique Frederico **Jansen** 742(3.10)  
\*BR.15-FEV-1896-†BR.28-MAI-1982 \*BR.29-FEV-1892-†BR.22-MAI-1982
- 3.11 Reinaldo **Jansen** (PG.03-JUL-1920) e Anna Degraf 187(3.12)  
\*BR.17-OUT-1900-†BR.16-JUL-1979 \*BR. 1901 -†BR.
- 4.1 Luiza Jansen (PG.03-JUL-1920) e João Hermann **de Geus**  
\*BR.30-OUT-1921-†BR. \*BR.15-JUN-1922-†BR.
- 4.2 Hugo Jansen (PG.18-DEZ-1943) e Nair Degraf 187(4.5)  
\*BR.13-FEV-1923 \*BR.12-JAN-1926-†BR.28-NOV-2008
- 4.3 Levi **Jansen** e Angelina Martincoski
- 3.12 Emília Maria Emma J. (PG.11-SET-1920) e Carlos Bernardo **Justus** 348(4.2)  
\*BR.13-JUL-1903-†BR.20-JUN-1994 \*BR.20-AGO-1900-†BR.18-JAN-1989



Foto dos irmãos JANSEN, tirada em Ponta Grossa, no ano de 1920?, a saber, da esquerda para a direita: Augusto G Conrado N. – Alvin A. – Emílio – João D. – Reinoldo – Rodolpho A. – Germano – Alberto J. e Frederico Otto.



FAMÍLIA DE (Rússia)

- 1.1 JOHANNES JEDE e KATHARINA ?  
 \*Husaren-Saraov-R. 1820 - †R. \*R. 1821 - †R.
- 2.1 Margretha Jede \*Husaren-R. 1841  
 2.2 Jakob Jede \*Husaren-R. 1842  
 2.3 Katharina Jede \*Husaren-R. 1845  
 2.4 Barbara Jede \*Husaren-R. 1848  
 2.5 Johannes Jede \*Husaren-R. 1852  
 2.6 Elisabetha Jede \*Marienberg-R. 1857
- 1.2 PHILIPP JEDE e KATHARINA ?  
 \*Husaren-R. 1822 - †R. \*R. 1824
- 2.1 Joseph Jede \*Husaren-R. 1845  
 2.2 Peter Jede \*Husaren-R. 1847  
 2.3 Johannes Jede \*Husaren-R. 1849  
 2.4 Johannes Jede \*Husaren-R. 1851

FAMÍLIA DE (P.Grossa e Curitiba)



- 2.5 PHILIPP JEDE e ANNA MARIA ?  
 \* Husaren-R. 1854 - †BR. 1922? \*R. 1856? - †BR. 1925?  
 Casaram-se em Marienberg-Saratov-Rússia no ano de 1873? Emigraram para a Argentina no ano de 19?? e para o Brasil em 1913.  
 Foto tirada em Curitiba-Paraná-Brasil, em 1924?, e estão nela, da esquerda para a direita, além do casal, os filhos noras e netos: Atrás, em pé: Philipp Jede ( Filho ) - Rosa e Anton Jede e Georg Jede na frente, sentados: Katharina ( e ? no colo ) - ANNA MARIA (as crianças ??) e PHILIPP JEDE
- 3.1 Constantin Jede \*R. 1876? (foi para o RS)  
 3.2 Philipp Jede (Filho) \*R. 1878? e Katharina ?  
 3.3 Johannes Jede e Katharina Clock  
 \*R. 1880? -†Ctba.BR. \*R? -†BR.
- 4.1 Amalia Iede e Alexander Schächtel 525(3.3)  
 \*R.28-JAN-1902-†BR.29-MAI-1967 \*R.15-MAR-1901-†Ctba.BR.12-MAR-1980
- 4.2 Anna Iede \*R. 1904?  
 4.3 Joseph Iede \*R. 1914?  
 5.4 João Iede Filho e Helena ?  
 \*BR. 1916? \*BR. 1919
- 3.4 . . . .  
 3.8 Cecília Katharina Jede e Peter Diehl 192(6.1)  
 \*R. 1878-†BR.24-DEZ-1965 \*BR. 1875-†BR.24-NOV-1940

Johannes **Jede**

e

Katharina Clock



Foto tirada em Curitiba-Paraná-Brasil, em 1920?, e estão nela, da esquerda para a direita, além do casal, os filhos e o irmão mais novo dele. Atrás, em pé: Amália - Georg - Anna e José. Sentado no cavalinho: João

3.9	Anton <b>Jede</b> *R. 1880? - †BR.	e	Rosa ? *R. 1883? - †BR.	
3.10	Alexander <b>Jede</b> *R. 1882 - †BR. 1972	e	Helena Herbstsommer *R. 1894 - †BR. 1973	
4.1	Anna Iede *Arg. 1910? - †BR. 1951	-	solteira?	
4.2	Juan <b>Iede</b> *Arg.17-OUT-1912-†BR.01-JAN-2000	e	1ª Otilia Wagnitz *BR.25-OUT-1917-†BR.09-MAI-1975	
5.1	Alzira Iede *BR. 1936	e	Alberto Pereira <b>Vaz</b> *BR. 1931? - †BR.	
5.2	Zeni Sirley Iede (PG.30-JAN-1954) *BR.25-SET-1937	e	Adair <b>Weiber</b> *BR.27-NOV-1933	756(4.3)
5.3	Zilda Iede *BR. 1939 - †BR. 1999	e	João Gualberto <b>dos Santos</b> *BR.	
5.4	João Gilberto <b>Iede</b> *BR. 1947	e	Iara Palermo *BR. 1955	
4.2	Juan <b>Iede</b> *Arg.17-OUT-1912-†BR.01-JAN-2000	e	2ª Laura Loureiro *BR.08-ABR-1930	
4.3	Catharina Iede (PG.09-MAI-1936) *BR.17-OUT-1919-†BR. 1985	e	Silvio Pereira <b>de Araujo</b> *BR.11-OUT-1913-†BR.	
5.1	Fernanda Pereira de Araujo *BR. 1935		<b>5.2</b> Airtton Pereira <b>de Araujo</b> *BR. 1937	
5.3	Gilberto Pereira <b>de Araujo</b> *BR. 1939			
4.4	Helena Iede (PG.16-MAI-1942) *BR.26-ABR-1926-†BR. 1996	e	João <b>Wiechnieski</b> *BR.02-JUN-1913-†BR.	
5.1	Dirceu <b>Wiechnieski</b>		<b>5.2</b> Roberto <b>Wiechnieski</b>	
4.5	Rosa Iede *BR. 1928? - †BR.	e	Amilton <b>Szesz</b> *BR. 1928? - †BR.	
5.1	Marlene Szesz		<b>5.2</b> Darci <b>Szesz</b>	
4.6	Pedro <b>Iede</b> (PG.29-JUL-1950) *BR.18-MAR-1932	e	Rosa Schechtel *BR.20-NOV-1936	528(7.6)
5.1	Alberto <b>Iede</b>		<b>5.2</b> Marlene Iede	
4.7	Cecília Iede *BR.14-JUN-1933	e	Douglas Pando <b>Cunha</b> *BR. - †BR. 1994	
5.1	Húmem Cunha	e	? ?	

3.11	Heinrich <b>Jede</b> *R. 1889? - †BR.	e	Rosalia Schell *R. 1891? - †BR.	558(2.2)
3.12	Georg <b>Jede</b> *R. 1896?			
2.6	Franz <b>Jede</b> * Marienberg -R. 1857			
1.3	Michael <b>Jede</b> *Husaren-R. 1832 - †R.	e	Apollonia ? *R. 1837	
2.1	Franz <b>Jede</b> *Husaren-R. 1855			

FAMÍLIA DE (Ponta Grossa e Argentina)

1.1	GEORG <b>JUNGBLOOD</b>	e	MARGRETHA KARP	
2.1	Heinrich <b>Jungblood</b> (Preuss 1902?) *Preuss-Saratov-R. 1872 - †Arg. após 1921	e	Anna Holzmann *R. 1883 - Arg. após 1921	

Imigraram para o Brasil em 1912 e após foram para a Argentina.  
Ela era filha de: ? **Holzmann** \*R. 1845? - †Pueblo Cascata-Arg.

2.1	Alexander <b>Jungblood</b> *R.25-DEZ-1903-†Arg.	e	Cecilia Minnig	
2.2	Anna Jungblood *Arg.10-JAN-1913-†Arg.	e	Baldomero <b>Bessler</b>	
2.3	Juan Pedro <b>Jungblood</b> *Arg.05-ABR-1915-†Arg.	e	Christina Schamberger	
2.4	Catalina Jungblood *Arg.27-ABR-1917-†Arg.	e	Alejandro <b>Dietrich</b>	
2.5	Victoria Jungblood *Arg.16-SET-1919-†Arg.	e	Juan Pedro <b>Schamberger</b>	
2.6	Matilde Jungblood *Arg.27-SET-1921-†Arg. antes de 2003	e	? <b>Bahl</b>	
2.7	Maria Imelda Jungblood *Arg.26-JUL-1923-†Arg.16-JUL-1924			

**Obs.:** Informações enviadas da Argentina, por Christian Jungblut.

FAMÍLIA DE (Pugas/Palmeira)

1.1	MICHAEL <b>JUNGER</b> *R. 1826 - †?	e	KATHARINNA ? *R. 1828 - †?	
2.1	Johannes <b>Junger</b> *R. 1857 - †?	e	Katharina Margretha ? *R. 1868 - †?	
2.2	Katharina Junger *R. 1862 - †?			
2.3	Margretha Junger *R. 1868 - †?			
2.4	Franziska Junger *R. 1873 - †?			

**Obs.:** Constam do censo do Pugas em 13 de novembro de 1878 e do Arquivo Público. Data de 16-MAR-1879 , com quatro filhos. Provavelmente deixaram o País.

FAMÍLIA DE (Quero-Quero/Palmeira)

1.1	CHRISTHIAN FRIEDERICH <b>JURK</b> (Rein. 1855?)e *Reinwald-Samara-R. 1820 - †BR.		( EVA ) CHRISTHINA SIMON *R. 1835 - †BR.	
-----	---	--	---	--

Deveria embarcar no navio Buenos Aires, sob o comando do Capitão Lorenzen, com destino ao porto de Paranaguá-PR-Brasil em 06 de setembro de 1877. Por algum motivo o embarque foi adiado, e embarcou no navio Rio, sob o comando do Capitão Von Helm, em 06 de fevereiro de 1878. Proveniente de Reinwald.  
Conforme lista de passageiros do Porto de Hanburg-Alemanha.

2.1	Johann Peter <b>Jurk</b> (P. Novos 28-MAR-1881)e *R.01-JAN-1857-†BR.09-ABR-1944		Maria Sophia Neuwirth *R.02-MAR-1858-†BR.28-JUN-1929	438(2.1)
3.1	Godofredo <b>Jurk</b> (Pal.23-NOV-1918) *BR.23-MAR-1880-†BR.04-ABR-1965	e	Eva Rein *BR.20-FEV-1897-†BR.15-JAN-1980	459(3.7)
4.1	David <b>Jurk</b> (01-DEZ-1945) *BR.11-SET-1919-†BR.	e	Ida Otilia Gorte *BR.05-MAI-1923-†BR.	243(4.2)
4.2	Arthur <b>Jurk</b> *BR.11-SET-1919-†BR.28-MAR-1921			
4.3	Alfredo <b>Jurk</b> *BR.28-AGO-1922			
4.3	...			

3.2	Sofia Jurk (06-JAN-1903) *BR.17-JAN-1881/82-†BR. 28-JAN-1927	e	Henrique <b>Stehle</b> *BR.25-SET-1880-†BR.25-JUN-1960	662(3.1)
3.3	Joanette Jurk (13-ABR-1907) *BR.15-AGO-187983-†BR.01-MAI-1962	e	Johann David <b>Zöttel</b> *R.12-OUT-1872/76-†BR.01-JAN-1959	728(3.4)
3.4	João Gottlieb <b>Jurk</b> *BR.23-JUL-1885-†BR.	e	Anna Elizabeth Eurich *BR.16-MAR-1887-†BR.	221(3.3)
4.1	Guilhermina Jurk (24-ABR-1937) *BR.23-NOV-1911-†BR.	e	Christiano <b>Stehle</b> *BR.29-JAN-1912-†BR.	660(4.1)
4.2	Alberto <b>Jurk</b> (Guaraúna 26-ABR-1941) *BR.04-NOV-1914-†BR.	e	Matilde Hilgenberg *BR.06-JAN-1918-†BR.30-JUN-1987	
4.4	Alfredo <b>Jurk</b> *BR.23-MAR-1919-†BR.20-OUT-1945 - solteiro			
4.6	Maria Sofia Jurk *BR.22-MAI-1923			
3.5	João Henrique <b>Jurk</b> (26-ABR-1913) *BR.03-MAR-1887-†BR.	e	Anna Elizabeth Schweigert *BR.22-MAI-1894-†BR.	641(3.1)
4.1	Arthur <b>Jurk</b> (04-JUL-1942) *BR.25-MAR-1914-†BR.	e	Maria Alves dos Reis *BR.24-JUL-1918-†BR.	
4.2	...			
4.6	Helena Jurk *BR.16-FEV-1924			
3.6	João Pedro <b>Jurk</b> *BR.25-JUN-1889-†BR. antes de 1895? _____			
3.7	Anna Catarina Jurk (Pal.25-JAN-1913) *BR.14-OUT-1891-†BR.	e	1º Gottlieb <b>Bauer</b> *BR.25-AGO-1887-†BR.26-OUT-1923	108(3.4)
3.7	Anna Catarina Jurk (Pal.06-MAI-1924) *BR.14-OUT-1891-†BR.	e	2º Johannes <b>Eurich</b> *BR.26-JUL-1874-†BR.	225(2.4)
3.8	Maria Catarina Jurk (Reb.17-FEV-1914) *BR.30-DEZ-1893-†BR.23-OUT-1975	e	João David <b>Ruppel</b> *BR.06-MAI-1891-†BR.	486(2.8)
3.9	João Pedro <b>Jurk</b> (Pal.21-MAI-1921) *BR.10-FEV-1895-†BR.	e	Cristhina Scheffer *BR.23-ABR-1902-†BR.	532(3.3)
4.1	Alzira Jurk *BR.16-JUN-1924			
4.2	Eliza Jurk (06-AGO-1949) *BR.07-DEZ-1927	e	Henrique Eugênio <b>Jurk</b> *BR.13-SET-1928	344(4.4)
3.10	Christiano Frederico <b>J.</b> (Pal.10-JUL-1923) *BR.18-JUN-1901-†BR.	e	Julia Stehle *BR.13-DEZ-1906-†BR.	664(3.11)
4.1	Hosmario <b>Jurk</b> *BR.15-MAR-1924-†BR.28-DEZ-1924 _____			
4.2	Maria Laura Jurk *BR.19-SET-1928-†BR.16-ABR-1930 _____			
4.3	...			
2.2	Jakob Heinrich <b>Jurk</b> (26-ABR-1883) *R.26-MAR-1859-†BR. 1940?	e	Maria Katharina Ruppel *R.31-AGO-1862-†BR.23-ABR-1935	482(3.1)
3.1	Henrique <b>Jurk</b> *BR.13-JAN-1884-†BR.antes de 1892 _____			
3.2	João Godof. Henrique <b>J.</b> (Pal.09-DEZ-1911)e *BR.22-MAI-1885-†BR.14-ABR-1932	e	Anna Sofia Margraf *R.09-OUT-1888-†BR.04-JUL-1968	413(5.6)
4.1	Germano <b>Jurk</b> (Pal.07-MAI-1938) *BR.02-JUN-1912-†BR.	e	Hilda Stelle *BR.31-JUL-1918-†BR.20-MAI-1984	663(4.1)
4.2	João Carlos <b>Jurk</b> (Pal.22-ABR-1941) *BR.21-NOV-1914-†BR.	e	Araci Stehle Maciel *BR.01-AGO-1923-†BR.	662(5.1)
4.3	Guilherme <b>Jurk</b> *BR.16-SET-1915-†BR.	e	Benedita ? *BR.	
4.4	Emma Jurk (Pal.23-JUL-1938) *BR.15-DEZ-1917-†BR.	e	Jacob <b>Eurich</b> *BR.31-DEZ-1914-†BR.	225(3.8)
4.5	Frederico <b>Jurk</b> *BR. 1919-†BR.	-	solteiro	
4.6	João Adolfo <b>Jurk</b> *BR.27-AGO-1921-†BR.	e	Olga Stehle *BR. 1923? - †BR.	661(4.8)
4.7	João Godofredo <b>Jurk</b> *BR.20-FEV-1924-†BR.29-FEV-1924 _____			
3.3	Maria Sofia Jurk (Pal.22-ABR-1911) *BR.28-ABR-1887-†BR.13-OUT-1950	e	João Jacob <b>Stehle</b> *BR.14-FEV-1885-†BR.13-OUT-1963	660(3.3)
3.4	Maria Catarina Jurk (14-ABR-1912) *BR.02-FEV-1890-†BR.	e	Ferdinando <b>Bauer</b> *BR.15-SET-1888-†BR.16-MAI-1931	109(3.5)
3.5	Jacob Henrique <b>Jurk</b> (Pal.05-FEV-1921) *BR.12-JUL-1892-†BR.11-MAR-1935	e	Catharina Elizabeth Gorte *BR.11-MAI-1899-†BR.	243(3.5)
4.1	Frieda Jurk (Pal.01-AGO-1942) *BR.17-NOV-1921-†BR.	e	Ewaldo <b>Stelle</b> *BR.13-NOV-1917-†BR.	662(4.3)
4.2	Alfonso <b>Jurk</b> *BR.16-SET-1923			
4.3	Margarida Jurk *BR.05-OUT-1926			



4.4	Henrique Eugênio <b>Jurk</b> (06-AGO-1949) *BR.13-SET-1928	e	Eliza Jurk *BR.07-DEZ-1927	343(4.2)
4.5	...			
3.6	Cristhiano Frederico <b>Jurk</b> (Pal.10-FEV-1917) *BR.12-NOV-1894-†BR.	e	Catarina Elizabeth Bauer *BR.05-SET-1897-†BR.	110(3.9)
4.1	...			
4.4	Ana Cristina Jurk *BR.24-MAI-1924			
3.7	João Martin <b>Jurk</b> (Pal.01-ABR-1923) *BR.26-MAI-1897-†BR.21-JAN-1936	e	Cristhina Wigand Kanitz *BR.30-SET-1901-†BR.após 1951	
	Ela era filha de: Johann Paul <b>Kanitz</b> e Christhina Wigand			
4.1	Lídia Jurk *BR.25-ABR-1922			
4.2	Isolde Lucidia Jurk *BR.10-MAR-1924			
4.3	Irineu Martin <b>Jurk</b> (Pal.21-SET-1951) *BR.04-JUL-1926-†BR.	e	Nadir Gonçalves *BR.02-FEV-1932	
4.4	“mais um” <b>Jurk</b>			
3.8	David <b>Jurk</b> *BR.18-MAI-1899-†BR.	-	solteiro	
3.9	João Pedro <b>Jurk</b> (Pal.18-JAN-1927) *BR.13-JAN-1902-†BR.	e	Anna Catharina Ruppel *BR.06/22-ABR/MAI-1904/05-†BR.	486(3.7)
4.1	Helena Jurk *BR. 1928?	-	solteira	
4.2	Henrique Ewaldo <b>Jurk</b> *BR. 1930?	e	Oslira Terezinha Scheidt *BR.21-DEZ-1944	546(5.1)
4.3	João Jair <b>Jurk</b> *BR.22-OUT-1932-†BR.19-JAN-1933			
4.4	Elvira Jurk *BR.28-OUT-1933-†BR.03-FEV-1934			
4.5	Ricardo <b>Jurk</b>	e	Adir Sponholz	
4.6	Lourival <b>Jurk</b>	e	Alzira Eurich	
4.7	Zélia Jurk	e	Valdir <b>van der Broock</b>	
4.8	Irma Jurk	e	Rodolfo <b>Ferreira</b>	
4.9	Elza Jurk	e	Rals <b>Uberlich</b>	
4.10	Arcir <b>Jurk</b>	e	Doris Tendler	
3.10	Adão <b>Jurk</b> *BR.16-SET-1904-†BR.	-	solteiro	
3.11	Christina Jurk *BR.16-SET-1904-†BR.1905?			
3.12	Julia Jurk (Pal.02-FEV-1929) *BR.27-FEV-1907-†BR.	e	Cristhiano <b>Dubs</b> *BR.21-SET-1904-†BR.	211(3.6)
2.5	Maria Sophia Jurk *R. 1860 - †BR.	e	Johann Heinrich <b>Wigand</b> *R. 1857/58 - †BR. 1919	721(2.2)



2.4	Johann Gottfried <b>Jurk</b> ( 1887 ) *R.07-JAN-1863-†BR.15-DEZ-1934	e	Maria Sophia Ruppel *R.27-AGO-1867-†BR.22-FEV-1943	482(3.3)
-----	---	---	---	----------

Foto tirada em sua residência, em suas Bodas de Prata, além do casal, da esquerda para a direita, os filhos. Atrás, em pé: João Godofredo e Christiano Frederico. Sentados: ? e (Rodolfo ou Ferdinando?).

3.1	Cristhiano Frederico <b>Jurk</b> (G.26-SET-1914) e *BR.04-JAN-1889-†BR.31-JUL-1955		Maria Helena Justus *BR.21-OUT-1893 -†BR.28-NOV-1974	353(4.2)
4.1	Olga J. Jurk (Guar.23-SET-1944) *BR.06-OUT-1916-†BR.	e	Francisco Pereira <b>de Miranda</b> *BR.16-AGO-1916-†BR.	
4.2	Osvaldo J. <b>Jurk</b> *BR.10-OUT-1917-†BR.	e	Dalila Saboia *BR.	
4.3	Paulo J. <b>Jurk</b> *BR.19-NOV-1920-†BR.	e	Maria Zagonel *BR.	
4.4	Raul Osmar J. <b>Jurk</b> *BR.21-MAI-1922-†BR.	e	Leonor Maria Klas *BR.	
4.5	Laura J. Jurk (Guar.31-MAI-1947) *BR.17-DEZ-1923-†BR.	e	Durval <b>Matias</b> *BR.24-SET-1922-†BR.	
4.6	Donaide J. Jurk (Guar.21-FEV-1946) *BR.13-AGO-1926-†BR. 2014	e	Horácio Nunes <b>Rocha</b> *BR.12-NOV-1923-†BR.	
4.7	Izaura J. Jurk (Guar.14-JAN-1950) *BR.07-SET-1927-†BR.29-DEZ-1984	e	Edmundo <b>Mayer</b> *BR.08-NOV-1927-†BR.15-MAI-1974	427(4.6)
4.8	Izolde J. Jurk *BR.16-OUT-1933	e	Jairo Silveira <b>Ribeiro</b> *BR.	
4.9	Shirley J. Jurk *BR.08-JUL-1937	e	Victor Sebastião <b>Ceregato</b> *BR.04-FE1937	
3.2	João Godofredo <b>Jurk</b> *BR.03-MAI-1891-†BR.	e	? ?	
3.3	Rodolpho <b>Jurk</b> (29-JAN-1921) *BR.28-ABR-1893-†BR.13-JAN-1972	e	Maria Sofia Stadler *BR.08-JUN-1902-†BR.01-JUN-1945	654(6.1)
3.4	Ferdinando <b>Jurk</b> *BR.30-MAI-1895-†BR.	-	solteiro em 1943	
3.5	João David <b>Jurk</b> (Pal.17-MAI-1922) *BR.04-JUN-1897-†BR.18-MAR-1929	e	Christina Stehle *BR.03-OUT-1902-†BR.	663(3.10)
3.6	Carlos <b>Jurk</b> (Pal.30-JUL-1950) *BR.07-DEZ-1903-†BR.29-SET-1983	e	Maria Stehle *BR.08-DEZ-1905-†BR.27-NOV-1991	663(3.12)
4.1	Edegard <b>Jurk</b>	e	Érika ?	
4.2	Luís <b>Jurk</b>			
4.3	Neide Jurk		<b>4.4</b> Geni Jurk	
3.7	Waldemar <b>Jurk</b> *BR.20-FEV-1909	e	? ?	
3.8	Anna Cristhina Jurk *BR.05-DEZ-1910	e	Antonio ? *BR.	
3.9	Arthur <b>Jurk</b> (07-DEZ-1937) *BR.05-SET-1913-†BR.12-JUL-1988	e	Julinda Moskaleski *BR.04-SET-1918-†BR.	
2.5	Christian <b>Jurk</b> *R. 1866 -†BR.			
2.6	Christina Jurk *R. 1870 -†BR.			
2.7	Maria ( 2ª ) Jurk *R.??-MAR-1877 (11 meses) -†BR.			
?(2.8)	Peter <b>Jurk</b> *BR.			
2.9	Henrique <b>Jurk</b> *BR.26-MAR-1888-†BR.16-DEZ-1936	e	Catarina ? *BR.	

#### FAMÍLIA DE (Ponta Grossa)

1.1	? <b>JUST</b> *R. 1840? - †R. 1900?	e	MARGRETHA SCHMALZ *R. 1842 - †BR.11-SET-1939	
2.1	Konrad <b>Just</b> *R. 1860 - †BR. 1927	e	Margretha Schwab *R. 1865? - †R. 1892?	
3.1	Katharinna Just ( 1910 ) *R. 1889-†BR.19-MAR-1939	e	Peter <b>Schneider</b> *R. 1886-†BR.??-AGO-1939	577(1.1)
3.2	Johann Konrad <b>Just</b> (Prud.18-JAN-1913) *R.11-ABR-1892-†BR.08-ABR-1974	e	Anna Maria Schwab *BR.04-AGO-1895-†BR.17-SET-1986	603(6.10)

**Foto na página seguinte**, tirada em Ponta Grossa-Paraná-Brasil em 1938 e estão nela, da esquerda para a direita, além do casal, os filhos: **1ª fila** (atrás): Pedro - Francisco - João - José  
**2ª fila**: Jorge - Antonio - Alfredo e **no centro**: Cristina.



4.1	Rosa Just (PG.18-ABR-1933) *BR.15-FEV-1914-†BR.12-SET-2004	e	Enrique <b>Schwab</b> *Arg.20-ABR-1909-†BR.10-MAR-1974	640(3.7)
4.2	João <b>Just</b> (PG.07-FEV-1942) *BR.11-FEV-1918-†BR.??-JUN-1997	e	Emília Schiebelbein *BR.24-MAR-1923	561(3.2)
5.1	João Pedro <b>Just</b> *BR.30-DEZ-1942	e	Ana Ligia Pacheco *BR.11-JUL-1950	
5.2	Maria Zeni Just *BR.31-AGO-1944-†BR.29-OUT-1999	e	Altemir <b>Axt</b> *BR.24-JUN-1945	88(5.4)
5.3	Luís Alberto <b>Just</b> *BR.20-AGO-1946-†BR.13-JAN-2000			
5.4	José Augustinho <b>Just</b> *BR.18-NOV-1947-†BR.29-JUN-2001	e	Tereza Axt *BR.13-JAN-1951	88(6.1)
5.5	Roseli Just *BR.06-JUL-1950	e	Heraldo <b>Santos</b> Filho *BR.15-ABR-1945	
5.6	Arnaldo <b>Just</b> *BR.27-OUT-1952	e	Maria Lucia Chaves *BR.14-OUT-1953	
5.7	Elisabete Just *BR.01-MAR-1955	e	José Usires <b>Ribeiro</b> *BR.13-AGO-1961	
5.8	Maria Emília Just *BR.29-MAI-1960	e	Francisco Carlos <b>Teixeira</b> *BR.05-MAR-1959	
5.9	Bernadete Just *BR.03-AGO-1962	e	Ronald <b>Rosa</b> *BR.29-MAI-1958	
5.10	Rosecléia Just *BR.01-JUN-1965	e	Ademir <b>Calixto</b> *BR.22-DEZ-1963	
5.11	Rosana Just *BR.23-JAN-1966-†BR.??-ABR-1967	-	_____	
4.3	Francisco <b>Just</b> (PG.27-JAN-1945) *BR.14-AGO-1920-†BR.07-JAN-1993	e	Matilde Mensen *BR.25-JAN-1926	402(3.4)
5.1	Francisco <b>Just</b> Filho *BR.23-NOV-1945	e	Rosália ?	
5.2	Roberto <b>Just</b> *BR.15-NOV-1947	e	Conceição ?	
5.3	João Geraldo <b>Just</b> *BR. 1949	-	solteiro	
5.4	Maria Janete Just *BR.16-MAR-1951	e	Luís Carlos <b>Mola</b>	
5.5	Orlando <b>Just</b> *BR.25-ABR-1953	e	Mirian Cristina Oliveira	
4.4	Pedro <b>Just</b> (PG.12-OUT-1946) *BR.30-OUT-1922-†BR.29-OUT-1984	e	Elisa Schiebelbein *BR.30-JUL-1927	561(3.4)
5.1	João Carlos <b>Just</b> *BR.11-DEZ-1947	e	Libia Moura	
5.2	José Leonardo <b>Just</b> *BR.18-MAR-1949	e	Nilza Scudlarek	
5.3	Mario Daniel <b>Just</b> *BR.23-AGO-1950	e	Maria das Graças Oliveira	
5.4	Vera Lucia Just *BR.19-MAI-1952	e	Nelson <b>Haas</b> #	F. 279(3.7)
5.5	Maria de Fátima Just *BR.17-FEV-1954	e	Antonio Adauto <b>Haas</b> #	I. 641(5.2)
5.6	Pedro Ademir <b>Just</b> *BR.24-FEV-1958-†BR.	e	Marina Z. Oliveira *BR. 1942 -†BR.23-MAI-1992	

5.7	Sueli Just *BR.13-DEZ-1962	e	César <b>Rodrigues</b> *BR.	
5.8	Marco Antonio <b>Just</b>	-	sacerdote - ord.17-DEZ-1994	
5.9	Cecília Rosangela Just	e	Paulo <b>Biscaia</b>	
5.10	Alfredo Luís <b>Just</b>			
5.11	César Maurício <b>Just</b>			
5.12	Beatriz Just			
4.5	Cristina Just (PG.13-ABR-1944) *BR.14-JAN-1926-†BR.25-JUN-1983	e	Leonardo <b>Remuska</b> *BR.04-JUN-1919-†BR.05-ABR-1973	
Ele era filho de:	Ludovico Remuska	e	Maria Schimanski	
	*BR.25-AGO-1897-†BR.30-JUN-1983		*BR.28-FEV-1894-†BR.14-MAI-1974	
5.1	Luís <b>Remuska</b> *BR.04-AGO-1945	e	Carmen Maria Carrillo *P.Rico 14-OUT-1942	
5.2	Paulo Afonso <b>Remuska</b> *BR.02-ABR-1948	e	Irene Krilow *USA.09-JAN-1956	
5.3	Marli Remuska *BR.14-JAN-	e	Albacir <b>de Souza</b> *BR.	
5.4	Rose Remuska	-	solteira	
5.5	Daniel <b>Remuska</b> *BR.06-JAN-1959	e	Maria ? *Cuba	
4.6	José <b>Just</b> *BR.19-MAR-1927	e	Nadir Hardt *BR.11-AGO-1930-†BR.22-JAN-2011	268(4.3)
5.1	Eliane Just *BR.25-MAR-1956	e	Carlos Alberto <b>Mathias</b> *BR.02-JAN-1960	
5.2	Denise Just *BR.31-OUT-1958	e	Alcídio <b>Soares Junior</b> *BR.01-JUN-1955	
5.3	José Carlos <b>Just</b> *BR.24-FEV-1959	e	Deovana Menon *BR.19-JUN-1962	
5.4	Josiane Just *BR.27-OUT-1963	e	Aleixo <b>Mendes Neto</b> *BR.14-JUN-1965	
5.5	Luís Alberto <b>Just</b> *BR.03-NOV-1970	e	Simone Aparecida Schastai *BR.14-MAI-1973	
4.7	Jorge <b>Just</b> *BR.23-JUL-1929	e	Izabel Trechinski *BR.22-JUL-1932	
5.1	Izabel Ivete Just	e	Dirlei <b>Martins</b>	
5.2	Mario Jorge <b>Just</b>	e	Janete Aparecida de Oliveira	
5.3	Paulo Renato <b>Just</b>	e	Rosangela Aparecida Novak	
5.4	Miguel Rene <b>Just</b>			
5.5	Sebastião César <b>Just</b>		5.6 Flávio Jorge <b>Just</b>	
5.7	Jocelia Aparecida Just		5.8 Luís Geraldo <b>Just</b>	
5.9	Marcia Jocemar Just		5.10 Marcio <b>Just</b>	
4.8	Elisa Just *BR. 1931 -†BR.18-JAN-1934	-	_____	
4.9	Antonio <b>Just</b> *BR. 1934	-	solteiro	
4.10	Alfredo <b>Just</b> *BR.31-OUT-1936-†BR.09-ABR-1959	e	Cecília Dietrich Becher *BR.10-MAI-1938	114(8.6)

Sem descendência.

#### FAMÍLIA DE (Faxinalzinho)

1.1	ANDREAS <b>JUSTUS</b> (Stahl 1842?) *StahlSamara-R. 1818?-†Stahl-R. antes de 1890	e	REGINA VELDE *R. 1824? -†Stahl-R.antes de 1890	698(1.3)
-----	--	---	---	----------

**UM FILHO CONHECIDO:** (que veio para o Brasil). Pelo nome de um dos filhos concluímos que havia o 2.1:

2.1	Friederich <b>Justus</b> *Stahl-R. 1847?-†?			
2.2	Johann Philipp <b>Justus</b> (Stahl 10-JAN-1877)e *Stahl-R.08-AGO-1854-†BR.04-OUT-1926	e	Maria Katharina Hilgenberg *R.04-SET-1858-†BR.04-AGO-1942	301(3.1)

Embarcou no navio Buenos Aires, sob o comando do Capitão Lorenzen, com destino ao porto de Paranaguá-PR- Brasil em 06 de setembro de 1877. Proveniente de Stahl. Conforme lista de passageiros do Porto de Hanburg-Alemanha.

**Foto na página seguinte**, tirada em P. Grossa-Paraná-Brasil, no ano de 1921? e estão nela, da esquerda para a direita, além do casal, os filhos:

Atrás: João Gottlieb - Frederico - Felipe - João David - João André - Augusto - Paulo  
Sentadas: Maria Lydia - Amália - Maria Cristhina

3.1	João Gottlieb <b>Justus</b> (17-NOV-1897) *BR.06-JAN-1878-†BR.11-AGO-1957	e	Maria Amália Sauer *BR.17-AGO-1880-†BR.28-ABR-1947	519(2.3)
-----	--	---	---	----------



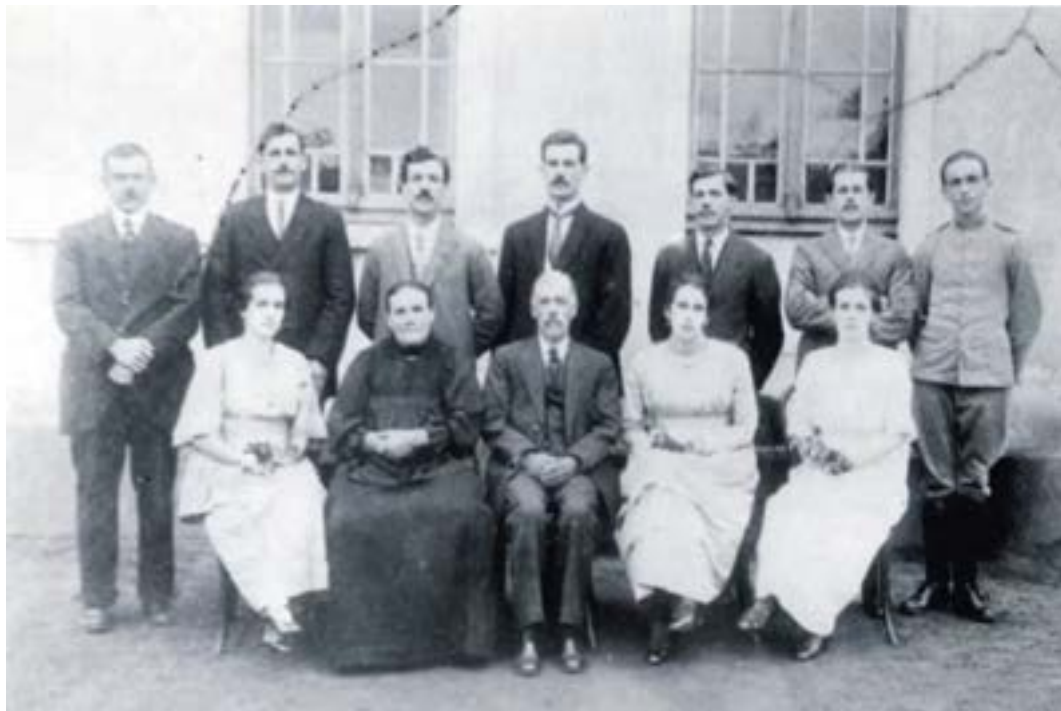

- 4.1 Anna Cristhina Justus (PG.30-JUL-1921) e Paulo **Brüning** 302(4.2)  
 \*BR.25-OUT-1898-†BR. \*BR.19-MAI-1897-†BR. 1941
- 5.1 Clélia Brüning (PG.30-MAR-1946) e Reynaldo **Dinis Pereira**  
 \*BR.08-NOV-1925-†BR. \*BR.15-AGO-1923-†BR.
- 4.2 Carlos Bernardo **Justus** (PG.11-SET-1920) e Emília Maria Emma Jansen 339(3.12)  
 \*BR.20-AGO-1900-†BR.18-JAN-1989 \*BR.13-JUL-1903-†BR.20-JUN-1994
- 4.3 Otto Adolfo **Justus** (PG.15-OUT-1921) e Emília Suzana Jansen 337(4.1)  
 \*BR.10-SET-1902-†BR.21-MAI-1974 \*BR. 1904 -†BR.
- 4.4 Maria Bertha Justus (PG.09-MAI-1925) e Ewaldo **Weckerlin** I. 119(5.5)  
 \*BR.05-JAN-1907-†BR. \*BR.15-MAI-1899-†BR.
- 4.5 Roberto André **Justus** -  
 \*BR.05-MAI-1909-†BR. 1909?
- 4.6 Roberto Henrique **Justus** (PG.26-NOV-1932)e Mercedes de Ornelles  
 \*BR.17-FEV-1911-†BR. \*BR.15-MAI-1916-†BR.
- 4.7 Alfredo ? **Justus** e ? ?
- 4.8 Clara Lydia Justus (PG.15-JUL-1939) e Guilherme Augusto **Jansen** 337(4.1)  
 \*BR.04-JUN-1913-†BR. \*BR.14-DEZ-1906-†BR.
- 4.9 Eduardo F. **Justus** (PG.24-DEZ-1938) e Ondina Neves  
 \*BR.12-AGO-1915-†BR.11-AGO-1975 \*BR.29-DEZ-1917
- 4.10 Cornélio **Justus** e ? ?  
 \*BR.20-MAR-1918
- 4.11 Laura Emília Justus e Alberto **Stadler** 658(5.7)  
 \*BR.07-DEZ-1920 \*BR.10-SET-1915-†BR.03-OUT-1967
- 4.12 Valfrido Augusto **Justus** (PG.06-JUN-1946)e Avany Stadler 656(6.1)  
 \*BR.13-FEV-1923-†BR.10-ABR-1993 \*BR.28-DEZ-1928
- 3.2 Carlos **Justus** (PG.21-NOV-1900) e Maria Rita Branco  
 \*BR.01-ABR-1880-†BR.21-FEV-1901 \*BR.
- Sem descendência?
- 3.3 Frederico **Justus** Sbr. (PG.28-NOV-1903) e Anna Elizabeth Albach 79(3.3)  
 \*BR.03-JUN-1882-†BR.21-NOV-1964 \*BR.22-JAN-1884-†BR.18-AGO-1978
- 4.1 Frida Justus (PG.27-OUT-1923) e David João **Hilgenberg** Sbr. 303(4.2)  
 \*BR.14-AGO-1904-†BR.01-ABR-1996 \*BR.23-SET-1903-†BR.10-OUT-1964
- 4.2 Roberto **Justus** \*BR.05-JUN-1906-†BR. 1906?
- 4.3 Ernestina Justus \*BR.14-JUN-1907-†BR.24-FEV-1911
- 4.4 Ida Justus e Arthur **Voigt**  
 \*BR.16-MAI-1909-†BR.14-ABR-1986 \*BR.
- 4.5 Bertha Maria Justus \*BR.08-SET-1911-†BR.24-NOV-1911
- 4.6 Theobaldo Samuel **Justus** (PG.22-JAN-1938)e Maria Cury  
 \*BR.20-AGO-1912-†BR.28-OUT-1986 \*BR.12-MAR-1917-†BR.
- 4.7 Erika Quintilha Justus (PG.24-MAR-1934) e Pedro **Werner** Neto  
 \*BR.24-JUL-1914-†BR.31-MAR-1997 \*BR.30-JUL-1913-†BR.30-JUL-1998

Ele era filho de: Pedro <b>Werner</b> F° *BR.18-AGO-1888-†BR.17-ABR-1960 Avós maternos: Joseph <b>Reischel</b> e Elza ?	e	Elza Reischell *BR.22-FEV-1894-†BR.20-DEZ-1983	
4.8 Waldemar <b>Justus</b> *BR.28-OUT-1916-†BR.14-JUN-1917 _____			
4.9 Aurelius Nilo <b>Justus</b> *BR.22-JUL-1919-†BR.28-MAR-1926 _____			
4.10 João David <b>Justus</b> *BR.28-DEZ-1920-†BR.29-DEZ-1920 _____			
4.11 José David <b>Justus</b> *BR.29-DEZ-1921-†BR.29-DEZ-1921 _____			
4.12 Yolanda Ruth A. Justus (PG.12-JAN-1946) e *BR.23-JAN-1923-†BR.	e	Waldemar <b>Hilgenberg</b> *BR.28-JAN-1921-†BR.	304(4.8)
4.13 Sybilla Selma Justus (PG.09-JUL-1949) e *BR.11-SET-1926	e	Polan Miguel <b>Sekula</b> *BR.18-FEV-1918-†BR.	
3.4 Felipe <b>Justus</b> (Jr.) (23-AGO-1908) *BR.27-AGO-1884-†BR.09-MAR-1973	e	1ª Thereza Weckerlin *BR.24-AGO-1890-†BR.06-JUN-1952	
4.1 Cornélia Clara Justus *BR.30-JUN-1908-†BR. 1908?			
4.2 Albino <b>Justus</b> *BR.16-ABR-1909	e	Laura Justus *BR.01-ABR-1909	354(4.9)
4.3 Mercedes Hildegard Justus *BR.13-ABR-1911-†BR.02-JUL-1913	-	_____	
4.4 Leonidas <b>Justus</b> (PG.30-JAN-1951) *BR.12-ABR-1921	e	Rosy Creplive de Araujo *BR.14-FEV-1931	
4.5 Oldemar <b>Justus</b> (PG.30-JAN-1945) *BR.29-JUN-1922-†BR.	e	Glaira Meister *BR.19-DEZ-1927	
3.4 Felipe <b>Justus</b> Jr. (PG.30-JAN-1954) *BR.27-AGO-1884-†BR.09-MAR-1973	e	2ª Emma Justus *BR.04-ABR-1905-†BR.08-SET-1989	355(4.5)
3.5 Amália Justus (PG.25-DEZ-1907) *BR.30-JUN-1887-†BR.	e	1º Rodolpho <b>Jensen</b> *BR.17-JAN-1885-†BR.27-AGO-1923	740(3.4)
3.5 Amália Justus *BR.30-JUN-1887-†BR.	e	2º Euzébio <b>Martins</b> *BR.	
3.5 Amália Justus *BR.30-JUN-1887-†BR.	e	3º Joaquim ? *P.	
Sem descendência, no 2º e no 3º casamentos.			
3.6 João David <b>Justus</b> *BR.21-JUN-1889-†BR.09-SET-1961	e	Luiza de Macedo *BR.	
4.1 Melina Justus *BR. 1916 -†BR.21-FEV-1958		solteira	
4.2 Milton Macedo <b>Justus</b> *BR. 1918? -†BR.	e	Eva ? *BR.	
4.3 Mair Macedo Justus (PG.22-JAN-1944) *BR.19-AGO-1921-†BR.	e	Antenor Claro <b>de Oliveira</b> *BR.27-MAR-1914-†BR.	
4.4 Rúbens M. <b>Justus</b> (Castro 17-MAR-1948) e *BR.27-SET-1923-†BR.11-JUL-1964	e	Iracema de Almeida *BR.14-OUT-1927-†BR.13-JUN-2007	I. 615(7.4)
5.1 Luís Carlos <b>Justus</b> (PG.03-JUL-1971) *BR.29-JUN-1948	e	Naida Teresinha Costa *BR.13-NOV-1949	
5.2 Luís Fernando <b>Justus</b> *BR. 1950 - †BR. 1950-			
5.3 Cesar Augusto <b>Justus</b> (PG.04-JAN-1975) e *BR.07-FEV-1954	e	Léia Blageski *BR.24-JAN-1951-†BR.16-MAR-2012	
5.4 Juarez de Almeida <b>Justus</b> *BR.07-ABR-1957	e	Sonia Clivati *BR.	
4.5 Nelson Macedo <b>Justus</b> *BR. 1918? -†BR.??-MAI-2002	e	Jusita de Plácido e Silva *BR.	
5.1 Nelson Roberto <b>P. e S. Justus</b> *BR.13-JUN-1947		<b>5.2</b> ...	
4.6 Ciro Macedo <b>Justus</b>	e		
3.7 João André <b>Justus</b> (PG.06-MAI-1911) *BR.26-AGO-1890-†BR.03-AGO-1991	e	Catarina Luiza Berger *BR.02-MAI-1894-†BR.10-OUT-1971	136(3.5)
4.1 Lauro Hermenegildo <b>Justus</b> *BR.13-ABR-1912-†BR.24-MAR-1914 _____			
4.2 Orlando Arthur <b>Justus</b> *BR.15-MAI-1914	e	Izaura Faria *BR.	
4.3 Cornélia Justus (PG.18-JUL-1936) *BR.03-MAR-1917-†BR.15-MAR-1970	e	João Roseira <b>Agner</b> *BR.20-AGO-1914-†BR.	I. 626(6.7)
4.4 Leony Justus (PG.18-MAI-1940) *BR.21-MAI-1918-†BR.13-NOV-1984	e	Antonio <b>Taques</b> *BR.	
4.5 Lourival <b>Justus</b> *BR.19-NOV-1921-†BR.18-MAR-1994	e	Gertrudes Almeida *BR.23-MAI-1923-†BR.19-JUN-1988	

- |      |   |   |  |          |
|------|---|---|--|----------|
| 3.8  | Augusto <b>Justus</b> (PG.15-MAR-1916)<br>*BR.27-JAN-1893-†BR.24-AGO-1971<br>Ela era filha de: Oscar <b>Rödel</b><br>*SC/BR.26-DEZ-1859-†BR.01-SET-1917 | e | Elza Sophia Roedel<br>*BR.03-ABR-1898-†BR.24-FEV-1968<br>Antonia Hertel<br>*BR.27-FEV-1861-†BR.04-SET-1917 |          |
| 4.1  | Lauro <b>Justus</b> (PG.06-JUL-1943)<br>*BR.03-NOV-1917-†BR.25-MAR-2002   | e | Alice Mercedes Mansani<br>*BR.09-MAR-1918-†BR.   |          |
| 4.2  | Edith Justus (PG.05-DEZ-1939)<br>*BR.20-NOV-1918-†BR.12-MAR-1980  | e | Aparício <b>Soares</b><br>*RS/BR.17-AGO-1911-†BR.  |          |
| 4.3  | Eldus Oscar <b>Justus</b> *BR.20-DEZ-1920-†BR.12-JUN-1921   |   |  |          |
| 4.4  | Avany Justus (PG.12-DEZ-1939)<br>*BR.15-FEV-1923-†BR.22-ABR-1967  | e | Eduy <b>Villaca</b><br>*BR.29-ABR-1913-†BR.  |          |
| 3.9  | Maria Cristhina Justus (13-JUL-1912)<br>*BR.08-DEZ-1894-†BR.22-FEV-1953   | e | Samuel <b>Albach</b><br>*BR.21-AGO-1891-†BR.04-OUT-1973  | 79(3.6)  |
| 3.10 | Maria Lydia Justus (09-NOV-1912)<br>*BR.20-AGO-1898-†BR.09-JUN-1985   | e | Reinoldo <b>Vosgerau</b><br>*BR.28-JUN-1894-†BR.   |          |
| 4.1  | Walfrido Edgar <b>Vosgerau</b> (PG.24-DEZ-1931)<br>*BR.14-NOV-1916  | e | Lydia Bodenbach<br>*BR.  |          |
| 4.2  | Dusnelda Vosgerau (PG.22-DEZ-1945)<br>*BR.29-MAR-1921   | e | Sebastião <b>Rachel</b><br>*BR.13-AGO-1919-†BR. 1994   | 452(3.4) |
| 4.3  | Sirene Vosgerau<br>*BR.11-JUN-1923-†BR.   | e | Francisco <b>Vlosek</b><br>*BR.  |          |
| 4.4  | Áurea Vosgerau<br>*BR.24-FEV-1925-†BR.  | e | Zeferino <b>Silva</b><br>*BR.05-DEZ-1925-†BR.15-MAI-1985   |          |
| 3.11 | Paulo <b>Justus</b> (PG.01-SET-1923)<br>*BR.26-JAN-1903-†BR.16-MAR-1992   | e | Emma Amália Roedel<br>*BR.23-OUT-1903-†BR.27-DEZ-1984  | 79(4.3)  |
| 4.1  | Albary <b>Justus</b> *BR.26-ABR-1927-†BR.08-SET-1953 - solteiro   |   |  |          |
| 4.2  | Aurélio <b>Justus</b><br>*BR.18-OUT-1929  | e | Ana Maria (Bueno)?<br>*BR.   |          |
| 4.3  | Adolar <b>Justus</b><br>*BR.12-FEV-1932   | e | Maria Aidê Jensen<br>*BR.05-NOV-1945   |          |
| 4.4  | Wally Justus (11-JUL-1959)<br>*BR.04-FEV-1938   | e | Alberto <b>Gurski</b><br>*BR.19-OUT-1934   |          |
| 4.5  | Neuza Justus<br>*BR.15-JAN-1940   | e | Luís Cesar <b>Guzzo</b><br>*BR.24-AGO-1939   |          |
| 4.6  | Juarez <b>Justus</b><br>*BR.27-NOV-1942   | e | Luiza Bonfati<br>*BR.22-NOV-1944   | #        |
| 4.7  | Alcione Justus<br>*BR.16-OUT-1944   | e | Oswaldo <b>Bonfati</b><br>*BR.09-ABR-1937  | #        |
| 4.8  | Gilda Justus *BR.20-SET-1946-†BR.09-JUN-1951  |   |  |          |



- |     |  |   |   |  |
|-----|--|---|---|--|
| 1.2 | KARL <b>JUSTUS</b> (Stahl 1842)<br>*Stahl-Samara-R. 1822 - †=R. 1875/6 | e | KATH. ELISABETHA PEIL (Flomm)<br>*Stahl-R. 1824 - †BR. 1909 |  |
|-----|--|---|---|--|

**Obs.:**Esta família veio para o Brasil em 1879. Em documentos constava o sobrenome Peil, ora Flomm.?

Foto da família, tirada em Faxinalzinho?-Teixeira Soares-Paraná-Brasil no ano de 1900? Estão nela, da esquerda para a direita, além do casal, a mãe de David, e os filhos: Em pé, atrás: Cristhina - David - Carlos - (Eliz.) Cristhina e Dorotheya. Na frente: KATH. ELISABETHA - David Justus c/ Alexandre - Maria Kath. Franz c/ Alberto(no colo) e João.

2.1	Christhina Justus *R. 1850 -†BR.	e	Georg <b>Ott</b> *R 25-OUT-1849-†BR.23-JUL-1918	449(2.2)
2.2	Maria Elisabetha Justus *R. 1853 -†BR.10-MAI-1935	e	Friederich <b>Zöttel</b> *R. 1852 -†BR.07-JUN-1934	728(2.2)
<b>Obs.:</b> Na lista de passageiros ela consta como Katharina.				
2.3	David <b>Justus</b> *R.21-OUT-1861-†BR.			
		e		
	Maria Katharinna Franz *R.31-AGO-1862-†BR.		231(5.3)	
				
3.1	Carlos <b>Justus</b> Pr.(PG.30-DEZ-1905) *BR. 1884-†BR.14-JUL-1964	e	1ª Idalina Mendes de Oliveira *BR. 1884-†BR.24-JUN-1915	
Sem descendência?				
3.1	Carlos <b>Justus</b> Primo *BR. 1884-†BR.14-JUL-1964	e	2ª Ana Cândida Xavier *BR. 1900	
4.1	Darci Xavier <b>Justus</b> (Guar.21-DEZ-1939) *BR.29-OUT-1917-†BR.	e	Iracema Klüppel *BR.19-SET-1920-†BR.	
4.2	Rui Xavier <b>Justus</b> (Guar.02-JUN-1945) *BR.04-FEV-1923-†BR.	e	Helena Bello *BR.21-MAI-1928-†BR.	
4.3	Nelson <b>Justus</b> *BR.17-ABR-1925-†BR.	e	?	
4.4	Carlos <b>Justus</b> *BR.09-AGO-1926-†BR.	e	?	
3.2	(Eliz. ou Luisa) Cristhina J. (PG.24-MAI-02)e *BR.05-JUL-1884/7-†BR.		Gaspar (Conrado) <b>Hardt</b> *BR.1881/5? -†BR.	268(2.8)
3.3	David <b>Justus</b> (Jr.) *BR. 1890-†BR.12-JUL-1909		solteiro	
3.4	Dorotheia Justus (G.04-SET-1920) *BR.14-DEZ-1891-†BR.11-OUT-1960	e	João Pedro <b>de Mattos</b> *BR. 1891	
3.5	João <b>Justus</b> *BR.21-SET-1893-†BR.12-OUT-1944	e	Amália Hilgenberg *BR.01-JUL-1894-†BR.20-AGO-1958	302(4.9)
4.1	Raul Olivio <b>Justus</b> *BR. 1917-†BR.28-JAN-1979	e	Paulina Rodrigues *BR.	
4.2	Rodulval <b>Justus</b> (PG.04-JAN-1949) *BR.17-AGO-1920-†BR.22-AGO-1985	e	Ercília Rodrigues de Oliveira *BR.08-JUL-1932	
4.3	Eloína Justus (PG.20-MAR-1942) *BR.08-NOV-1925	e	João <b>Bittar</b> *BR.07-SET-1921	
3.6	Cristhina Justus *BR. 1894?	e	? ?	
3.7	Alexandre <b>Justus</b> (G.24-JUL-1920) *BR.02-OUT-1895-†BR.	e	Othilia Costa *Ctba. 1903	
3.8	Alberto <b>Justus</b> *BR. 1899?-†BR.	-	solteiro	
3.9	Maria Conceição Justus	e		A
2.4	Dorothea Justus *R. 1862 - †BR. 1947	e	1º Karl <b>Axt</b> *R. 1861 - †BR. 1881	87(3.2)
2.4	Dorothea Justus *R. 1862 - †BR. 1947	e	2º David <b>Erdmann</b> *R. 1858 - †BR. antes de 1929	217(2.2)
2.5	Christian <b>Justus</b> *R. 1868? -†BR.	e	Dorothea Hardt *R. 1870? -†BR.	268(2.5)
3.1	Maria Matilde Justus *BR.02-JUL-1899-†BR.		3.2 . . . .	
3.6	Paulo Hardt <b>Justus</b> *BR. 1909-†BR.26-MAR-1971			



- 2.6 “uma menina” Justus -  
 \*R. 1876 -†Oceano Atlântico 1879

Família de (Moema/P.Grossa)

- 1.3 FRIEDERICH **JUSTUS** (Stahl 1842) e CHRISTHINA ?  
 \*Stahl-R. 1822? - †Stahl-R? \*R. 1824? - †R?
- UM FILHO CONHECIDO:** (que veio para o Brasil). Pelo nome de um dos filhos concluímos que havia outro, o (2.2).
- 2.1 Johann Kaspar **Justus** (Stahl 1863) e Maria Dorothea Ghierbach  
 \*R.25-SET-1843-†BR.16-JUL-1911 \*Stahl-R.05-JAN-1844-†BR.12-ABR-1925
- Embarcou no navio Buenos Aires, sob o comando do Capitão Mahlmann, com destino ao porto de Paranaguá-Paraná Brasil em 19 de julho de 1878. Proveniente de Stahl. Conforme lista de passageiros do Porto de Hanburg-Alemanha.
- 3.1 Christian **Justus** ( 1888 ) e Anna Elisabetha Hardt 268(2.3)  
 \*R.07-OUT-1864-†BR.09-FEV-1936 \*R.15-NOV-1869-†BR.11-OUT-1962
- 4.1 Cristhiano **Justus** (Jr.) (25-MAI-1910) e Helena Hilgenberg 308(4.4)  
 \*BR.24-ABR-1889-†BR.05-DEZ-1970 \*BR.02-JUN-1895-†BR.12-AGO-1962
- 5.1 Mario **Justus**  
 \*BR.15-SET-1911-†BR.26-JUN-1970
- 5.2 Germano (Herman) **Justus** (PG.20-FEV-1940)e Leonilda Hilgenberg 302(5.1)  
 \*BR.09-SET-1912-†BR. \*BR.18-MAI-1923-†BR.
- 5.3 Odila Justus (PG.08-ABR-1933) e Idu Villagran Assumpção **de Pinho**  
 \*BR.13-DEZ-1913-†BR. \*RS/BR.10-ABR-1911-†BR.
- 5.4 Olivia Justus \*BR.08-JAN-1915-†BR.28-FEV-1916
- 5.5 Olindo **Justus** (PG.18-MAI-1936) e Neiva Dias de Oliveira  
 \*BR.20-NOV-1915-†BR. \*BR.28-ABR-1920-†BR.
- 5.6 Olira Justus (PG.09-SET-1944) e Ambrósio **Ditzel** 205(6.5)  
 \*BR.10-MAR-1917-†BR. \*BR.20-MAR-1913-†BR.06-AGO-1991
- 5.7 João Pedro **Justus** \*BR.25-JUL-1919-†BR.25-MAR-1920
- 5.8 Silvio **Justus** (PG.01-JUL-1944) e Maria Alvariz Rodrigues  
 \*BR.06-DEZ-1920-†BR. \*BR.14-MAR-1928
- 5.9 Maria Leonor Justus \*BR.04-JAN-1922
- 5.10 Florisvaldo **Justus** \*BR.29-JUL-1923
- 5.11 Altair? **Justus** \*BR.17-MAI-1925-†BR.19-FEV-1928
- 5.12 Nadir Justus (PG.29-JUL-1944) e Rubens Dinnies **Roessler**  
 \*BR.16-MAI-1926 \*BR.25-AGO-1923-†BR.
- 5.13 Lauro **Justus** \*BR.02-NOV-1927-†BR.25-JAN-1928
- 5.14 Odette Justus (PG.21-JUN-1945) e Nelson Santos **Mitcke**  
 \*BR.12-DEZ-1928 \*BR.04-FEV-1927
- 5.15 Clyrio **Justus** \*BR.07-MAI-1930
- 5.16 Zuleica Justus \*BR.10-MAI-1932
- 5.17 Janete S. Justus \*BR.28-MAR-1934
- 5.18 Marlene Justus -  
 \*BR.12-AGO-1935-†BR.13-ABR-1936
- 4.2 Dorotheya Justus (03-JUL-1910) e Heinrich **Ott** 448(3.7)  
 \*BR.07-OUT-1891-†BR.04-DEZ-1920 \*R.11-NOV-1883-†BR.30-ABR-1926
- 4.3 Anna Elisa Justus e 1° Frederico Emmanuel **Erdmann** 220(3.4)  
 \*BR. 1893 -†BR. \*BR.11-DEZ-1888-†BR. 1920?
- 4.3 Anna Elisa Justus (PG.07-FEV-1924) e 2° Antonio **Blanski**  
 \*BR. 1893 -†BR. \*BR. 1900 - †BR.
- 4.4 Helena Justus e Adolpho **Postiglioni**  
 \*BR.24-SET-1895-†BR.14-JUN-1953 \*BR.03-ABR-1891-†BR.17-OUT-1968
- 4.5 David João **Justus** (PG.22-MAI-1920) e Angelina Stadler 658(5.2)  
 \*BR.02-JUN-1897-†BR.19-JUL-1979 \*BR.10-MAR-1903-†BR.07-JUL-1981
- 5.1 Waldomiro **Justus** (PG.10-FEV-1945) e Aracy Gonçalves  
 \*BR.07-MAR-1925-†BR. \*BR.24-AGO-1928
- 5.2 Zulmira Justus (PG.20-JAN-1945) e Nadir João **Albach** 79(4.5)  
 \*BR.16-FEV-1927 \*BR.07-ABR-1925
- 5.3 Alzira Justus (PG.22-JUL-1944) e Osvaldo **Pereira Rocha**  
 \*BR.15-ABR-1928 \*BR.31-DEZ-1923-†BR.
- 5.4 Angelina Helena Justus (PG.12-JUL-1947) e Wille Max **Roessle**  
 \*BR.11-JAN-1930 \*BR.18-FEV-1918-†BR.
- 4.6 Maria Rosa Justus (PG.08-NOV-1919) e Antonio **Wosiak**  
 \*BR.29-JUN-1901-†BR. \*BR. 1898 -†BR.
- 4.7 Cristina Maria Justus (PG.08-NOV-1919) e Arlindo **de Souza**  
 \*BR. 1903 -†BR. \*BR. 1899 -†BR.
- 4.8 Julio **Justus** e 1ª Elisia Pires  
 \*BR.23-MAR-1904-†BR.02-ABR-1965 \*BR. 1907? -†BR.antes de 1939

4.8	Julio <b>Justus</b> (Imb.04-NOV-1939) *BR.23-MAR-1904-†BR.02-ABR-1965	e	2ª Natália Strack *BR.25-DEZ-1915-†BR.10-NOV-1997	667(4.7)
4.9	Antonio <b>Justus</b> (PG.22-FEV-1930) *BR.26-SET-1905-†BR.03-NOV-1984	e	Emília Pietrobelli *BR.22-ABR-1912-†BR.	774(4.2)
5.1	Claíra Justus (PG.22-FEV-1946) *BR.16-MAR-1930-†BR.	e	Vlademiro <b>Schaffranski</b> *BR.31-JAN-1925-†BR.	
4.10	Guilherme <b>Justus</b> (PG.02-OUT-1926) *BR.01-JUN-1907/02cas.-†BR.	e	Elydia Clock *BR.12-ABR-1910-†BR.	177(4.4)
4.11	Alfredo <b>Justus</b> *BR.21-AGO-1910-†BR.	e	Hilda Bieber *BR. 1913? -†BR.	
3.2	Helena Justus ( 1885 ) *R.02-FEV-1867-†BR.22-OUT-1942	e	(Johann) Karl <b>Horn</b> *R.24-JUL-1865-†BR.30-ABR-1941	319(4.1)



3.3	Johann Kaspar <b>Justus</b> (Jr.) (18-FEV-1890) *R.25-JUN-1868-†BR.01-SET-1936	e	Katharina Elisabetha Schmidt *R.17-OUT-1870-†BR.20-MAR-1954	565(3.7)
-----	---	---	--	----------

Foto tirada em Guaragi?, no ano de 1915 Bodas de Prata. Estão nela, da esquerda para a direita: Lídia – Luiza – Amália Arthur Gomes – Cidália Gomes - Katharina Elisabetha com Anália – Emma - Johann Kaspar – Emílio – Tila Moletta Deraldo Moletta – Pacífico Felisberto Moletta – Dorotheya – Dogilda Moletta – Helena e Christiano Frederico Jurk.

4.1	Dorotheya Justus *BR.23-SET-1892-†BR.30-JAN-1958	e	Pacífico Felisberto <b>Moletta</b> *BR.	
4.2	Maria Helena Justus *BR.21-OUT-1893-†BR.28-NOV-1974	e	Christiano Frederico <b>Jurk</b> *BR.04-JAN-1889-†BR.31-JUL-1955	345(3.1)
4.3	Amália Justus *BR.10-SET-1895-†BR.27-SET-1969	e	Arthur <b>Gomes</b> *BR.15-SET-1894-†BR.15-MAI-1950	
4.4	Luiza Justus *BR.05-DEZ-1897-†BR.14-JAN-1924	e	Basílio <b>Dallas Carbonar</b> *BR.29-JAN-1894-†BR.08-JUL-1957	
4.5	Thereza Justus *BR.18-MAR-1900-†BR.05-MAI-1962	e	André <b>Horn</b> *BR.03-JUN-1892-†BR.17-FEV-1954	342(5.5)
4.6	Lydia Justus (Guar.31-MAR-1927) *BR.23-JUN-1902-†BR.	e	Manoel <b>Correia Baptista</b> *BR.07-JUL-1894-†BR.21-JUL-1942	
4.7	Emílio <b>Justus</b> (Guar.26-MAI-1928) *BR.19-NOV-1904-†BR.09-SET-1978	e	Emma Sophia Wichert *BR.02-JAN-1907-†BR.14-OUT-1970	758(3.10)

**Foto na página seguinte**, tirada em Ponta Grossa, em 1953. Bodas de Prata do casal. Além deles, da esquerda para a direita, os filhos: Albany – Nelson – Gaby e Auri.

5.1	Auri <b>Justus</b> Guar.30-SET-1929-†BR.18-MAR-1999	e	Dilma Maria Horn *BR.16-NOV-1931-†BR.24--MAR-2002	F. 320(6.12)
5.2	Gaby <b>Justus</b> *BR. 28-JUL-1932-†BR.27-JUL-1973	e	Oracy Poisler *BR.15-MAI-1937-†BR.01-JUL-2011	
5.3	Nelson Milthon <b>Justus</b> *BR.19-MAI-1934-†BR.30AGO-2015	e	Marlene Fanchin *BR.	
5.4	Clovis Edgar <b>Justus</b> *BR.16-JAN-1936-†BR.30-OUT-1936	-	_____	

- |      |   |   |   |             |
|------|---|---|---|-------------|
| 5.5  | Albary Justus<br>*BR.28-ABR-1940-†BR.21-ABR-1990                    | e | Marília Rosas<br>*BR.                         |             |
| 4.8  | Emma Justus (Guar.30-MAI-1925)<br>*BR.22-ABR-1907-†BR.14-SET-1978   | e | Ernesto <b>Justus</b><br>*BR.10-SET-1904-†BR. | 355(4.2)    |
| 4.9  | Laura Justus (19-DEZ-31)<br>*BR.01-ABR-1909-†BR.                    | e | Albino <b>Justus</b><br>*BR.16-ABR-1909-†BR.  | 349(4.2)    |
| 4.10 | Anália Justus (Guar.23-JAN-1937)<br>*BR.19-SET-1912-†BR.17-FEV-1954 | e | Lorival <b>Horn</b><br>*BR.09-MAI-1912-†BR.   | F. 320( ? ) |



Família de Emílio Justus

e

Emma Sophia Wichert 758(3.10)

Foto abaixo, casamento de Amauri Justus e Miriã Balzer - Ponta Grossa 09-JUL-1980.

Estão nela, da esquerda para a direita. Atrás: Amaurício - Álvaro Augusto - Albary - Marcos Aurélio e Fábio.

No centro: Caroline Balzer - Auri - Dilma Maria Horn. - Marília Rosas - Angela - Sergio Murilo - Marlene Fanchin - Nelson Milthon e Oracy Poisler.

Na frente: Amarildo, os noivos Amaui - Miriã Balzer N. 102(3.9) e Celso.



- |     |  |   |  |           |
|-----|--|---|--|-----------|
| 3.4 | David <b>Justus</b> Sbr. (04-OUT-1890)<br>*R.22-JUL-1871-†BR.12-SET-1946 | e | Maria Dorothea Schmidt<br>*R. 1873-†BR.05-JUN-1953 | 565(3.8)  |
| 4.1 | (João) Henrique <b>Justus</b> Sbr.<br>*BR.25-JUN-1894-†BR.30-JUL-1975    | e | Maria Cristhina Sauer<br>*BR.21-ABR-1896-†BR.      | 519(2.10) |
| 5.1 | Maria Elvira Justus (G.18-OUT-1947)<br>*BR.11-SET-1921                   | e | Conrado <b>Schmidt</b><br>*BR.12-ABR-1919          | 565(3.12) |



5.2	Dionira Justus *G.12-AGO-1926			
4.2	Maria Dorotheya Justus *BR.25-JUN-1896-†BR.			
4.3	David Alfredo <b>Justus</b> (PG.11-NOV-1922) *BR.11-SET-1898-†BR.	e	Augusta Seiler # *BR. 1904 -†BR.	
5.1	Alice Justus (PG.06-JAN-1945) *BR.01-SET-1923-†BR.	e	Olival <b>Baer</b> *BR.22-ABR-1916-†BR.	
4.4	(João) Conrado <b>Justus</b> (PG.21-JAN-1922) *BR.04-ABR-1900-†BR.	e	Maria Anna Nass *BR.31-MAI-1900-†BR.	
5.1	Nelson <b>Justus</b> (PG.22-OUT-1949) *BR.28-JAN-1928-†BR.	e	Dirce Maria Paes *BR.17-DEZ-1929	
5.2	Lindamir Justus (PG.21-MAI-1949) *BR.17-MAI-1930-†BR.	e	Ary <b>Lievore</b> *BR.13-AGO-1927	
5.3	Iracema Justus (PG.16-DEZ-1949) *BR.10-SET-1931-†BR.	e	Boleslau <b>Ficinski</b> *BR.23-JUN-1926	
4.5	Luiza Helena Justus (PG.14-FEV-1920) *BR.26-JAN-1903-†BR.	e	Henrique Alberto <b>Seiler</b> # *BR.06-FEV-1898-†BR.	
<b>Obs.:</b> Eles eram filhos de: Heinrich <b>Seiler</b> e Bertha Böhlau				
4.6	Luiza Justus	e	? <b>Ribas</b>	
3.4	David <b>Justus</b> *R. 1871 -†BR. ?	-	_____	
3.6	Dorothea Justus *R.??-JAN-1872 -†BR. ?	-		
3.7	Andreas <b>Justus</b> (20-JAN-1895) *R.25-DEZ-1873-†BR.28-ABR-1936	e	Katharina Elisabetha Hilgenberg *R.01-MAR-1875-†BR.19-OUT-1952	305(3.8)
4.1	Maria Dorotheya Justus (07-JUN-1913) *BR.11-OUT-1895-†BR.07-JUL-1976	e	André <b>Schwab</b> *BR.21-AGO-1892-†BR.14-JAN-1974	617(6.7)
4.2	João Frederico <b>Justus</b> (03-MAI-1925) *BR.10-JUN-1898-†BR.30-MAI-1963	e	Cristina Calixto Fadel *BR.07-JAN-1905-†BR.19-JUN-1965	
5.1	Sady <b>Justus</b> (PG.02-DEZ-1950) *BR.11-DEZ-1925	e	Ilse Therezinha Schramm *BR.30-ABR-1931	754(3.1)
4.3	Mathilde Justus (26-JAN-1918) *BR.20-JAN-1901-†BR.01-MAI-1965	e	Antonio <b>Tizon</b> *BR.03-MAR-1893-†BR.	
4.4	Helena Justus (PG.19-MAI-1923) *BR.27-AGO-1902-†BR.04-MAI-1975	e	Paulo <b>Plautz</b> *BR.16-JUL-1899-†BR.02-SET-1980	
Ele era filho de: Friederich <b>Plautz</b> e Mathilde von Linsingen (ambos nasc. na Alemanha).				
5.1	Cybeli Plautz *BR.09-FEV-1928-†BR.08-JUL-2005	e	Alexandre <b>Pastuch</b> Filho *BR.04-JUN-1924-†BR.23-JAN-1983	
5.2	Sirton <b>Plautz</b>	e	Leoni ?	
4.5	Emma Justus (PG.14-FEV-1925) *BR.04-ABR-1905-†BR.08-SET-1989	e	1º Gustavo <b>Weigert</b> *BR.06-MAI-1893-†BR.04-ABR-1940	
5.1	Mercedes Weigert (PG.20-DEZ-1941) *BR.28-NOV-1925-†BR.	e	Sebastião <b>Weiber</b> *BR.07-OUT-1917-†BR.	755(4.1)
4.5	Emma Justus (PG.30-JAN-1954) *BR.04-ABR-1905-†BR.08-SET-1989	e	2º Felipe <b>Justus</b> Junior *BR.27-AGO-1884-†BR.09-MAR-1973	349(3.4)
4.6	Guilherme Max <b>Justus</b> (PG.06-FEV-1937) *BR.25-MAR-1907-†BR.19-SET-1974	e	Olga Elvira Hilgenberg *BR.08-OUT-1912-†BR.??-AGO-1993	302(5.2)
3.8	Frederico <b>Justus</b> (PG.21-ABR-1900) *BR.31-AGO-1880-†BR.03-JUN-1951	e	Amália Hilgenberg *BR.30-JUL-1883-†BR.	304(3.7)
4.1	Carlos <b>Justus</b> Primo *BR.22-ABR-1902-†R.J/BR.	e	1ª Mathilde van der Brook *BR. 1904? -†POA/BR. 1968	
4.1	Carlos <b>Justus</b> Primo	e	2ª ? ?	
4.2	Ernesto <b>Justus</b> (Guar.30-MAI-1925) *BR.10-SET-1904-†BR.	e	Emma Justus *BR.22-ABR-1907-†BR.14-SET-1978	353(4.8)
4.3	Clara Justus *BR.09-NOV-1907-†BR.03-JUL-1968	e	João <b>Santiago</b> *BR.24-JUN-1899/01-†BR.10-OUT-1984	
5.1	Walmor <b>Santiago</b> *BR.05-FEV-1924-†BR.03-JAN-1997	e	1ª Juracy da Rosa *BR.	
5.1	Walmor <b>Santiago</b>	e	2ª Lotte Priess	
5.2	Cyrlei Santiago *BR.25-ABR-1925	e	Cesar Benedito <b>Alexandre</b> *BR.	
5.3	Neiva Santiago *BR.25-JUL-1935	e	João Delfino <b>Amalfi</b> *BR.	



5.4	Ieda Marli Santiago *BR.06-MAI-1944	e	Odair Saboia <b>Cordeiro</b> *BR.	
3.8	João Henrique <b>Justus</b> (26-JAN-1912) *BR.17-MAR-1882-†BR.29-JUN-1935	e	Anna Emília Sauer *BR.16-OUT-1886-†BR.	519(2.6)
4.1	Clara Frida Justus (15-MAR-1947) *BR.11-ABR-1916	e	Leonardo <b>Miceli</b> *BR.16-MAI-1919	
74.2	Gottlieb Augusto <b>Justus</b> *BR.23-JAN-1922			
4.3	Emma Justus (27-SET-1947) *BR.18-SET-1929	e	Edgar <b>Lopes</b> *BR.03-JUL-1922	
4.4	...			
3.9	Gottlieb <b>Justus</b> Primo *BR.30-AGO-1884-†BR.17-JUN-1959	e	Maria Catarina Hilgenberg *BR.04-MAI-1888-†BR.23-OUT-1957	304(4.2)
4.1	Ida Justus (PG.05-FEV-1927) *BR.20-MAI-1909-†BR.22-JUN-1978	e	Arnaldo <b>Cavagnari</b> *BR.06-FEV-1907-†BR.	
5.1	Odival Justus <b>Cavanhari</b>		<b>5.2</b> Isáira Justus Cavanhari	
5.3	Nilda Justus Cavanhari			
4.2	Isaura Justus (26-JUL-1930) *BR.25-NOV-1911-†BR.04-JUN-1969	e	Fernando Henrique <b>Weigert</b> *BR.25-JUN-1910-†BR.17-JUL-1991	
5.1	Orival Justus <b>Weigert</b>		<b>5.2</b> Arlete Justus Weigert	
5.3	Ivete Justus Weigert			
4.3	Maria Izáira Justus *BR.13-AGO-1913-†BR.24-DEZ-1982	e	Dejalma Rocha <b>Lima</b> *BR.28-SET-1908-†BR.17-JUL-1979	
5.1	Hernane Justus <b>Lima</b> *BR.13-FEV-1933	e	Jeanete ?	
5.2	Airton Justus <b>Lima</b> *BR.12-MAI-1935	e	Neide Munhos *BR. 1953	
5.3	Neiva Justus Lima *BR.01-ABR-1937	e	José <b>Prestes</b> Neto *BR.30-ABR-19??	
5.4	Harildo Justus <b>Lima</b> *BR.12-ABR-1942	e	Eunice Vendrametro	
5.5	Maria Teresa Justus Lima *BR.??-FEV-1944	e	Vanir <b>Martins</b>	
5.6	Cláudio Jarmes <b>de Lima</b> (06-JAN-1973) *BR.24-JUL-1946	e	1ª Cinclair Soares *BR.30-SET-1954	
5.6	Cláudio Jarmes <b>de Lima</b> *BR.24-JUL-1946	e	2ª Claudineia da Silva Machado *BR.20-FEV-1983	
5.7	Maria Isáira Justus Lima *BR.25-MAR-1949	e	José Claudistone <b>Leal</b> *BR.	
4.4	Isolina Justus (19-SET-1939) *BR.05-OUT-1915-†BR.02-SET-1987	e	João Braga <b>Torres Pereira</b> *BR.19-SET-1905-†BR.28-OUT-19??	
5.1	Eduardo <b>Torres Pereira</b> *BR.12-JUL-1940	e	Aime Cleto Ribas *BR.14-SET-1941	
5.2	Aurélio <b>Torres Pereira</b> *BR.12-JUL-1941-†BR.20-JUL-1996	e	Teresa Mostifaga *BR.17-DEZ-1950	
5.3	Solange Torres Pereira *BR.24-MAI-1944	e	Laertes <b>Leal</b> *BR.	
5.4	Sonia Maria Torres Pereira *BR.01-NOV-1948	e	José <b>Paixão</b> *BR.	
5.5	Batira Casturina Torres *BR.12-JUL-1950?	e	Alexo ? *BR	
5.6	Elizabeth Torres (06-SET-1975) *BR.06-NOV-1954	e	Paulo Roberto <b>Stange</b> *BR.	
4.5	Amadeus Sizinando <b>Justus</b> *BR.20-NOV-1918-†BR.20-MAR-1940	-	solteiro	
4.6	Maria Tereza Justus *BR.05-JAN-1921-†BR.25-MAR-1935			
4.7	João Otávio <b>Justus</b> (26-ABR-1946) *BR.11-NOV-1922-†BR.14-AGO-1974	e	Maria de Lourdes Taques *BR.01-AGO-1924-†BR.21-OUT-2005	
5.1	Maria Elomar Justus (16-JUL-1966) *BR.07-SET-1944	e	Olavo da Silva <b>Ferreira</b> *BR.15-SET-1944	
5.2	Eliane de Fátima Justus *BR.15-FEV-1945	e	1º Lauro <b>Acordi</b> *BR.	
5.2	Eliane de Fátima Justus *BR.15-FEV-1945	e	2º Lauro Pereira <b>Cordeiro</b> Filho *BR.04-DEZ-1941	
5.3	Braulio Rodogério <b>Justus</b> (31-MAI-1975) *BR.18-MAR-1946	e	Valderez Siqueira *BR.02-JUL-1957	

5.4	Valquíria Justus *BR.06-OUT-1949	e	Oswaldo Espartalis <b>da Silveira</b> *BR.27-AGO-1946	
5.5	José Carlos <b>Justus</b> *BR.06-NOV-1951-†BR.17-NOV-1969 - _____			
5.6	Gilvã <b>Justus</b> (12-SET-1981) *BR.14-SET-1955	e	Valéria Bueno *BR.20-MAR-1964	
5.7	Maria Catarina Justus *BR.24-NOV-1958	e	Valdivino <b>Soares</b> *BR.22-OUT-1954	
5.8	João Otávio <b>Justus</b> *BR.06-ABR-1960	e	Valdete Martinho *BR.31-AGO-1966	
5.9	Maria de Lurdes Justus *BR.05-FEV-1962	e	? ?	
5.10	Izabel Cristina Justus *BR.05-ABR-1966	e	Gabriel ? *BR.	
5.11	Carlos Alberto <b>Justus</b> *BR.25-JUN-1970	e	Francielli de Almeida *BR.	
4.8	Amilton <b>Justus</b> (31-MAR-1951) *BR.29-NOV-1925-†BR. 2011	e	1ª Ema Prestes Carneiro *BR.10-OUT-1927-†BR.04-ABR-1991	
5.1	Ieda Maria Justus (02-JAN-1972) *BR.21-ABR-1952	e	Maurício da Silva <b>Barroso</b> *BR.07-SET-1946	
5.2	Cláudio Celso <b>Justus</b> (04-JUL-1981) *BR.06-MAI-1953-†BR.31-JUL-1996	e	1ª Denise Albuquerque Araújo *BR.05-JAN-1962	
5.3	Suely de Fátima Justus *BR.31-OUT-1954	e	Helio Yuji <b>Sakaguti</b> *BR.23-JUN-1954	
5.4	Mario <b>Justus</b> *BR.12-MAR-1959	e	Katia Maria Marujo *BR.06-NOV-1964	
5.5	Ercília Catarina Justus *BR.05-AGO-1961	e	1º Carlos <b>Rittscher</b> *BR.	
5.5	Ercília Catarina Justus *BR.05-AGO-1961	e	2º Johnny A. <b>Siqueira</b> *BR.	
4.8	Amilton <b>Justus</b> *BR.29-NOV-1925-†BR. 2011	e	2ª Alda Woyceichoski *BR.24-NOV-1936	
4.9	Helena Justus *BR.04-FEV1928-†BR.09-MAI-1994	-	solteira	
4.10	Getúlio <b>Justus</b> (31-MAR-1956) *BR.27-OUT-1930-†BR.11-JUL-1965	e	Maria Amélia Bittencourt *BR.14-SET-1935	
5.1	Adaltiva de Fátima Justus (14-SET-1977) *BR.19-JAN-1957	e	Luís Carlos <b>Dihl</b> *BR.08-JUL-1954	192( ? )
5.2	Adalmir <b>Justus</b> (SET-1983) *BR.10-AGO-1960	e	Denise Aparecida Gutierrez *BR.	
5.3	Adalberto <b>Justus</b> *BR. -†BR.	-		
5.4	Getúlio <b>Justus</b> Filho (28-JAN-1984) *BR.05-JUL-1965	e	Marilda do Rocio ? *BR.03-JAN-1966	
5.5	Maria Rosalina Justus *BR.10-JAN-1961	e	Alfredo Wiesinieski *BR.	
2.2	David <b>Justus</b> *Stahl-R. 1850? -†? 1920?			

#### FAMÍLIAS DE

**Obs.:** Todas as famílias Justus, na seqüência, provavelmente deixaram o País.

1.1	GEORG <b>JUSTUS</b> *Stahl-Samara-R. 1826	e	DOROTHEA ? *R. 1828	
Embarcou no navio Buenos Aires, sob o comando do Capitão Mahlmann, com destino ao porto de Paranaguá-Paraná Brasil em 19 de julho de 1878. Proveniente de Stahl. Conforme lista de passageiros do Porto de Hanburg-Alemanha.				
2.1	Georg <b>Justus</b> *R. 1857	e	Katharina ? *R. 1857	
2.2	David <b>Justus</b> *R. 1859		<b>2.3</b> Gottfried <b>Justus</b> *R. 1864	
2.4	Katharina Justus *R. 1864		<b>2.5</b> Georg <b>Justus</b> *R. 1868	
1.1	MICHAEL <b>JUSTUS</b> *Fischer?-Saratov-R. 1819	e	ELISABETHA ? *R. 1825	
Embarcou no navio Montevideo, sob o comando do Capitão Kier, com destino ao porto de Paranaguá-Paraná-Brasil em 19 de junho de 1878. Proveniente de Fischer. Conforme lista de passageiros do Porto de Hanburg-Alemanha.				
2.1	Maria Justus *R. 1844	-	solteira	

- 1.1 MICHAEL **JUSTUS** (Stahl 1847?) e MARIA ?  
\*Stahl-Samara-R. 1821 -† \*R. 1829 -†

Família que consta do Arquivo Público em 1878. Itaiacoca/P.Grossa.

- 2.1 Maria Justus \*R. 1874 -†

- 1.1 JOHANN KARL **JUSTUS** (Stahl 1870?) e MARIA ?  
\*Stahl-Samara-R. 1851 -† R. 1850 -†

Embarcou no navio Rio, sob o comando do Capitão Von Helm, com destino ao porto de Paranaguá-Paraná-Brasil em 06 de fevereiro de 1878. Proveniente de Stahl. Conforme lista de passageiros do Porto de Hamburg-Alemanha. Família que consta do Arquivo Público em 1878. Moema/P.Grossa.

- 2.1 Maria Anna Justus \*Viagem?. 1878 -†

- 1.1 KASPAR **JUSTUS** e KATHARINA  
\*Stahl-Samara-R. 1855 \*R. 1856

Embarcou no navio Valparaíso, sob o comando do Capitão Von Holten, com destino ao porto de Paranaguá-PR- Brasil em 06 de outubro de 1877. Proveniente de Stahl. Conforme lista de passageiros do Porto de Hamburg-Alemanha.

- 1.1 JOHANN HEINRICH **JUSTUS** - solteiro/1878  
\*R. 1861 -†

Família que consta do Arquivo Público em 1878.

#### FAMÍLIA DE (Palmeira e USA)

- 1.1 JOSEPH **KÖBERLEIN** (Pal.1878) e AGATHA RUPP  
\*Ober-Monjou-R. 1857 - †USA. \*R. 1858 - †USA.

Embarcou no navio Bahia, sob o comando do Capitão F. Kier, com destino ao porto de Paranaguá-Paraná-Brasil em 06 de agosto de 1878. Proveniente de Ober-Monjou. Constava Käberlein. Conforme lista de passageiros do Porto de Hamburg-Alemanha. Solteiro.

- 2.1 Catarina Keberlein \*BR. 1879 - †USA.

- 2.2 João Pedro **Keberlein** \*BR. 1881 - †USA.

- 2.3 João **Keberlein** \*Palmeira-PR-BR.04-OUT-1886-†USA.

- 2.4 Alexander **Keberlein** e Rosa Gassmann  
\*Palm.-PR-BR.24-DEZ-1888-†USA. \*USA

**Obs.:** desembarque ocorrido no porto de Nova York, em 01 de maio de 1891, procedente do Rio de Janeiro.

- 2.5 . . . .

#### FAMÍLIA DE

**Obs.:** Todas ass famílias Kaiser a seguir. Provavelmente deixaram o País.

- 1.1 GOTTLIEB **KAISER** e SOPHIA ?  
\*R. 1845 \*R. 1844

Embarcou no navio Buenos Aires, sob o comando do Capitão Lorenzen, com destino ao porto de Paranaguá-PR- Brasil em 06 de setembro de 1877. Proveniente de Reinhardt. Conforme lista de passageiros do Porto de Hamburg-Alemanha.

- 2.1 Katharina Kaiser \*R. 1871

- 2.2 Regina Kaiser \*R. 1873

- 2.3 Maria Kaiser \*R. 1875

- ?1.2 MARTHIN **KAISER** e Solteiro  
\*R. 1856

- 1.1 JOHANNES **KAISER** e SOPHIA ?  
\*R. 1856 \*R. 1854

Embarcou no navio Monteviedo, sob o comando do Capitão Kier, com destino ao porto do Rio de Janeiro-RJ-Brasil em 06 de dezembro de 1877. Proveniente de Dönnhof. Conforme lista de passageiros do Porto de Hamburg-Alemanha.

- 1.1 PETER **KAISER** e ELISABETHA ?  
\*R. 1796 \*R. 1803

Embarcou no navio Bahia, sob o comando do Capitão F. Kier, com destino ao porto de Paranaguá-Paraná-Brasil em 06 de agosto de 1878. Proveniente de Reinwald. Conforme lista de passageiros do Porto de Hamburg-Alemanha.

- 2.1 Jakob **Kaiser** e Susanna ?  
\*R. 1826 \*R. 1826

- 3.1 Heinrich **Kaiser** \*R. 1860

- 3.2 Katharina Kaiser \*R. 1862

- 3.3 Karl Kaiser \*R. 1869

- 3.4 Julia Kaiser \*R. 1871

FAMÍLIA DE (Polônia-Rússia)

- |     |   |   |   |
|-----|---|---|---|
| 1.1 | MARTHIN <b>KAMLOWSKI</b><br>*Pol.1705 - †Husaren-R.           | e | 2ª? KATHARINA ?<br>*Pol. 1735 - †Husaren-R.         |
| 2.1 | Naum <b>Kamlowski</b><br>*HusarenSaratov-R. 1770 -†Husaren-R. | e | Othilia Niederhoff<br>*Husaren-R. 1774 -†Husaren-R. |
| 3.1 | Johannes <b>Kamlowski</b><br>*Husaren-R. 1797 -†Husaren-R.    | e | ? ?<br>*R.  |
| 4.1 | Franz <b>Kamlowski</b><br>*Husaren-R. 1821 -†Husaren-R.       | e | Margretha Engraf<br>*Husaren-R. 1825 -†Husaren-R.   |

FAMÍLIA DE (Husaren-Rússia-Col. D. Luiza/Ponta Grossa)



- |     |   |   |   |          |
|-----|---|---|---|----------|
| 5.1 | Anton <b>Kamlofski</b> (Husaren 1885)<br>*Husaren-R.19-AGO-1858-†BR. 1927 | e | Maria Anna Roth<br>*R. 1865 - †BR. 1924 | 478(5.1) |
|-----|---|---|---|----------|

Foto tirada em Ponta Grossa-Paraná-Brasil no ano de 1910 e além do casal, estão nela, da esq. para a direita: Em pé: Felipe - Pedro - Miguel - Jacó - Antonio. Sentada: Catarina Kloster e Regina ( no colo )

- |   |  |   |  |          |
|---|--|---|--|----------|
| 6.1   | João <b>Kamlofski</b> *Viagem 1887? -†Arg.                                   | e | ? ?  |          |
| <b>Obs.:</b> encontrado na Argentina um descendente que enviou as informações sobre a família, com a mesma história: de que ele foi o único a ir para aquele País, porém o nome dos pais deste João não era Anton e Maria Anna. |  |   |  |          |
| 6.2   | Antonio <b>Camlofski</b> (15-NOV-1909)<br>*BR.22-MAR-1889-†BR.05-MAR-1956    | e | 1ª Catarina Kloster<br>*BR. 1890 -†BR.30-MAR-1923            | 380(3.5) |
| 7.1   | Regina Camlofski<br>*BR. 1910 -†BR.  | e | José <b>Ditzel</b><br>*BR.30-AGO-1901-†BR.                   | 198(6.3) |
| 7.2   | Julia Camlofski *BR.29-DEZ-1915-†BR. 1916?                                   |   |  |          |
| 7.3   | Maria Camlofski (PG.25-MAI-1935)<br>*BR.19-DEZ-1916-†BR.                     | e | Alexandre <b>Dimbarre</b><br>*BR.04-MAR-1912-†BR.26-JUN-1990 |          |
| 7.4   | Amélia Camlofski *BR.15-JUL-1918-†BR. 1918?                                  |   |  |          |
| 7.5   | Otilia Camlofski (PG.28-SET-1935)<br>*BR.19-JAN-1920-†BR.                    | e | Otávio <b>Ricardo de Castro</b><br>*BR.15-AGO-1915-†BR.      | 672(4.8) |
| 7.6   | Tereza Camlofski *BR.21-JAN-1923-†BR. 1923?                                  |   |  |          |
| 6.2   | Antonio <b>Camlofski</b> (PG.19-JUN-1925)<br>*BR.22-MAR-1889-†BR.05-MAR-1956 | e | 2ª Susana Krüger<br>*BR.19-MAI-1899-†BR.01-MAI-1972          | 391(5.2) |
| 7.7   | Rosinha Camlofski *BR.12-MAI-1926-†BR.01-MAR-1987 - solteira                 |   |  |          |
| 7.8   | Silvia Camlofski (PG.26-OUT-1946)<br>*BR.06-ABR-1928                         | e | Costante <b>Vozne</b><br>*BR.22-SET-1923-†BR.                |          |
| 7.9   | Julia Camlofski<br>*BR.16-MAR-1930   | e | Alvino <b>Dias</b><br>*BR.                                   |          |
| 7.10  | Antonio <b>Camlofski</b> Neto<br>*BR.04-JAN-1931                             | e | Maria Schuinka<br>*BR.10-SET-1941                            |          |
| 7.11  | João <b>Camlofski</b> *BR.10-SET-1936  | - | solteiro   |          |
| 7.12  | José Hilário <b>Camlofski</b> *BR.28-DEZ-1941                                | - | solteiro   |          |
| 7.13  | Inês Bárbara Camlofski *BR.28-DEZ-1941                                       | - | solteira   |          |



6.3	Jacó <b>Camlofski</b> (15-JAN-1916) *BR.02-NOV-1891-†BR.15-MAR-1947	e	Anna Stremell *BR.19-SET-1897-†BR.06-JAN-1973	669(4.3)
7.1	Waldemar <b>Camlofski</b> (PG.15-JAN-1947) *BR.06-DEZ-1916-†BR.12-MAR-1969	e	Margarida Mitcha Mello *BR.27-MAR-1931	
7.2	Maria de Lourdes C. (PG.09-JAN-1941) *BR.24-JAN-1924-†BR.23-NOV-1988	e	Paulo <b>Grott</b> *BR.31-OUT-1919-†BR.19-ABR-1973	
8.1	Paulo <b>Grott</b> Filho	e	? ?	
8.2	Marina Grott	e	? <b>Piekarski</b>	
8.3	Sueli Grott	e	? <b>Bach</b>	
8.4	Marisa Grott	e	? <b>Nunes</b>	
7.3	Ignez Camlofski *BR.20-MAI-1933	e	Lauro Antunes <b>Ribeiro</b> *BR.15-JUN-1927	

6.4 Miguel **Camlofski** (PG.02-JAN-1920)  
\*BR.25-AGO-1895-†BR.05-JUL-1956

e

Margarida Buss  
\*BR.29-SET-1899-†BR.16-SET-1972

172(6.6)

Foto tirada em Ponta Grossa em 1926 e nela, além do casal, estão os quatro filhos:

Athayde - Elízio - Amélia e Maria Augusta



7.1	Athayde <b>Camlofski</b> *BR.11-NOV-1920	e	1ª Cléia Gonçalves Almeida *BR. 1927 -†BR.23-NOV-1949	
8.1	Rose Mari Camlofski *BR.05-NOV-1949	e	Ademar <b>Auer</b> *BR.26-DEZ-1947	84( ? )
7.1	Athayde <b>Camlofski</b> *BR.11-NOV-1920	e	2ª Dalila Dorigon *BR.30-OUT-1920-†BR.06-DEZ-1985	
8.2	Jose Mari Camlofski *BR.28-MAI-1951	e	Helmuth <b>Wensk</b> Junior *BR.	
8.3	Miguel Angelo D. <b>Camlofski</b> *BR.04-NOV-1953	e	Nilcéia Norenberg *BR.15-JUL-1959	
8.4	Manoel Luís <b>Camlofski</b> *BR.23-JAN-1963	e	Elizabeth da Silva *BR.14-OUT-1963	
7.2	Elízio <b>Camlofski</b> (PG.11-JAN-1947) *BR.28-SET-1922-†BR.03-OUT-1975	e	1ª Almira Borato *BR.08-DEZ-1929-†BR.26-MAR-1961	
8.1	Luís Carlos <b>Camlofski</b> *BR.24-JAN-1950	e	Jacira Fátima Roth *BR.31-AGO-1954	470(8.8)
8.2	José Elyzio <b>Camlofski</b> *BR.18-MAI-1951	e	Maria Cristina Schoenberger *BR.11-SET-1959	
8.3	Hélio <b>Camlofski</b>	e	Leoni Mattozzo	
8.4	Vendelino <b>Camlofski</b>	-	solteiro	
8.5	João Cesar <b>Camlofski</b>	e	Eva	
8.6	Leoni Camlofski *BR.23-FEV-1948	e	Nelson <b>Gorte</b> *BR.27-MAR-1942	
7.2	Elízio <b>Camlofski</b> *BR.28-SET-1922-†BR.03-OUT-1975	e	2ª Maria Machado *BR.	
8.7	Noeli de Fátima Camlofski *BR.			
8.8	Maria Cristina Camlofski *BR.			

7.3	Maria Augusta Camlofski *BR.15-NOV-1924	e	Carlos <b>Paitch</b> *BR.17-MAI-1924-†BR.02-NOV-1988	453(3.8)
7.4	Amélia Camlofski *BR.14-OUT-1925-†BR.23-MAR-1998	e	Jorge <b>Dechandt</b> Neto *BR.25-MAR-1923-†BR.12-FEV-1988	183(4.11)
6.5	Pedro <b>Camlofski</b> (PG.21-MAI-1921) *BR.14-SET-1897-†BR.	e	Cristina Stremell *BR.23-JUL-1899-†BR.10-ABR-1976	669(4.4)
7.1	Edith Camlofski *BR.11-JUN-1922-†BR.23-JAN-1970	e	Alcídes <b>Becher</b> *BR.31-MAR-1920-†BR.14-OUT-1992	118(6.9)
7.2	Judite Camlofski (02-MAI-1942) *BR. 1924-†BR.	e	Antonio <b>Mayer</b> *BR. 1919-†BR.	421(3.4)
7.3	Juvita Camlofski *BR.20-MAR-1930	e	João <b>Roth</b> *BR.06-NOV-1928-†BR.19/29-SET-1980	470(7.10)
6.6	Felippe <b>Camlofski</b> (PG.26-MAI-1923) *BR.12-FEV-1901-†BR.23-OUT-1964	e	Catarina Becher *BR.22-MAR-1903-†BR.19-SET-1986	115(6.12)
7.1	Brasílio <b>Camlofski</b> *BR.28-JUL-1924	e	Olga Nogueira Santos *BR.	
7.2	Leony Camlofski (PG.04-FEV-1948) *BR.21-MAI-1926	e	Theophilo <b>Schmidt</b> *BR.09-DEZ-1922-†BR.	
7.3	Dalva Camlofski *BR.28-JUN-1929	e	Izidoro <b>Soares</b> *BR.	
7.4	Iva Camlofski (PG.04-FEV-1948) *BR.28-JUN-1929-†BR.04-JUN-1996	e	Valdemar <b>Alves Campos</b> *BR.09-JUN-1922-†BR.	
7.5	Arlete Camlofski *BR.28-MAI-1937	e	Paulo <b>Nadal</b> Junior *BR.22-JAN-1935	

FAMÍLIA DE (Schuck-Rússia e ER./Argentina)

1.1	WILHELM <b>KÄMMERER</b> (Schuck 1861?) e *Schuck-Saratov-R. 1841 - †Arg.		KATHARINNA SCHAMBER *R. 1843? - †Arg.	533(2.1)
2.1	...			



2.9	Christhián <b>Kemmerer</b> (Cr.22-SET-1903) *Arg.22-SET-1879-†Arg.01-AGO-1956	e	Anna Margarita Ulrich *Arg.23-NOV-1885-†Arg.29-MAI-1969	691(6.4)
Fotos tiradas na Argentina aprox. no ano de 1953. Na direita com os quatro filhos sacerdotes.				
3.1	Juan <b>Kemerer</b> *Arg.25-JUL-1905-†Arg.	-	sacerdote	
3.2	Elisabete Kemerer *Arg.13-FEV-1907-†Arg.	e	José <b>Metz</b> *Arg.	
3.3	Luís <b>Kemerer</b> *Arg.23-DEZ-1908-†Arg.05-AGO-1976	e	Catalina Heit *Arg.21-MAI-1913-†Arg.24-MAI-2004	286(7.10)
4.1	Antonio Juan Pedro <b>Kemerer</b> *Arg. 1934?	e	Teresa Schwab	
4.2	Orlando Jerónimo <b>Kemerer</b> *Arg. 1936?	e	Celina Puhl	
4.3	Rosa Maria Kemerer *Arg. 1938 -†Arg.22-MAR-2001	e	Liborio Valentin <b>Senger</b> *Arg. 1935 -†Arg.22-MAR-2001	505(7.5)
4.4	Liria Maria Kemerer *Arg. 1940? - †Arg. 1941?			
4.5	Liria Maria Kemerer *Arg. 1942? -†Arg.22-MAR-2001	e	Ernesto <b>Roskopf</b> *Arg.	# P. 465(6.1)
4.6	Fernando Pedro <b>Kemerer</b> *Arg. 1944?	e	Maria Basgal	
4.7	Oscar Manoel <b>Kemerer</b> *Arg. 1946?	e	Ana Maria Lopes	

4.8	Maria Teresa Kemerer *Arg. 1948?	e	Mario <b>Roskopf</b>	#	
4.9	Luis Alberto <b>Kemerer</b> *Arg.17-JUL-1950	e	Mónica Jacob		
4.10	Conrado Cristhián <b>Kemerer</b> *Arg. 1952?	e	Carmen Keiner		
4.11	Ignácio Santiago <b>Kemerer</b> *Arg.25-MAI-1954	e	Zulema Maria Folmer *Arg.15-OUT-1958		707(7.2)
3.4	Juan Pedro <b>Kemerer</b> *Arg.09-DEZ-1910	e	Veronica Strack		
3.5	Paulina Kemerer *Arg.17-DEZ-1912	-	Irmã Emma (votos em 10-FEV-1936)		
3.6	Rafael <b>Kemerer</b> *Arg.23-NOV-1914-†Arg.01-JUN-1999	e	Paulina Spahn *Arg.07-OUT-1920-†Arg.09-AGO-2002		
3.7	Jerónimo <b>Kemerer</b> *Arg.22-OUT-1916	e	Sarita ?		
<b>Obs.:</b> Jerónimo antes de casar-se era sacerdote					
3.8	Josefina Kemerer *Arg.01-SET-1918	e	Pedro Bahl		
3.9	Antonio <b>Kemerer</b> *Arg.24-OUT-1920	-	sacerdote (ordenação em ?)		
3.10	Izidoro <b>Kemerer</b> *Arg.12-JUN-1922	-	sacerdote (ordenação em ?)		
3.11	Andrés <b>Kemerer</b> *Arg.09-JUL-1924	e	Titina Ruiz Dias		
3.12	Angela Kemerer *Arg.06-FEV-1930	-	solteira		
2.10	Marianna Kemmerer (Cr.22-SET-1903) *Arg. 1882-†Arg. 1914	e	Juan Pedro <b>Ulrich</b> *Arg.06-JAN-1882-†Arg.14-NOV-1948		689(6.3)
2.11	Margretha Kämmerer (Cr.13-SET-1904) *R. 1883 -†Arg.	e	Johannes <b>Puhl</b> *R. 1881 -†Arg.		
2.12	Johann Peter <b>Kämmerer</b> (Cr.19-SET-905) *R. 1885 -†Arg.	e	Bárbara Klein *Arg. 1887 -†Arg.		
1.2	JOHANNES <b>KÄMMERER</b> (Schuck 1876) *Schuck-Saratov-R.24-ABR-1857-†Arg. Desembarcaram na Argentina em 16 de abril de 1887.	e	MARIA ANNA HOCHNADEL *Schuck-R.16-SET-1856-†Arg.		
2.1	Johannes <b>Kämmerer</b> (Cr.12-SET-1899) *R. 1880 -†Arg.	e	Anna Maria Jacob *R. 1880 -†Arg.		
3.1	Maria Kemmerer (Cr.19-ABR-1921) *Arg. 1902 -†Arg.	e	Juan <b>Schoenfeld</b> *Arg. 1899 -†Arg.		



2.2	Juan Pedro <b>Kemmerer</b> Cr.27-SSET-1904 *San Rafael-ER-Arg.22-JUN-1883 †San Rafael-ER-Arg.19-AGO-1974	e	Maria Heinrich *Saratov-S.-Rússia 08-FEV-1885 †San Rafael-ER-Arg.31-OUT-1970		290(5.3)
-----	--	---	--	--	----------

**Obs.:** Maria nasceu em Saratov-Capital, porque já haviam iniciado a viagem de imigração para a Argentina. Foto, tirada em Paraná-Entre Rios-Argentina em 1925 e estão nela, além do casal, da esquerda para a direita, os filhos: Elena - Rosa - Maria Luisa (no colo) - Conrado - Juan - Mónica - Adán. Na frente: Rafael e Francisca (c/ o pai).

3.1	Conrado <b>Kemmerer</b> *Arg.21-FEV-1906-†Arg.22-JUN-1983	e	Apolinaria Heinrich *Arg. 1909 - †Arg. 1985	#	
3.2	Juan <b>Kemmerer</b> *Arg.19-DEZ-1908-†Arg.24-JUL-1955	e	Luisa Heinrich *Arg. 1911? - †Arg.	#	
3.3	Elena Kemmerer *Arg.28-MAR-1910-†Arg.		Irmã Elisabete (votos em ?)		
3.4	Rosa Kemmerer *Arg.28-MAR-1910-†Arg.19-JAN-1982		solteira		

3.5	Mónica Kemmerer *Arg.01-MAR-1912-†Arg.01-JAN-2006	e	Andrés <b>Catalan</b> *Arg.	
3.6	Adán <b>Kemmerer</b> *Arg.29-JUL-1913-†Arg.28-JUL-2003	e	1ª Marcela Göettig *Arg.	
3.6	Adán <b>Kemmerer</b> *Arg.29-JUL-1913-†Arg.28-JUL-2003	e	2ª ? *Arg.	
3.7	Santiago <b>Kemmerer</b> *Arg.04-DEZ-1914	e	Inmaculada Krenz *Arg.	
3.8	Miguel <b>Kemmerer</b> *Arg.20-MAI-1916-†Arg.11-ABR-1998	-	sacerdote (ordenação em ?)	
3.9	Rafael <b>Kemmerer</b> *Arg.20-SET-1917	e	Ana Guarimiello	
3.10	Tomás <b>Kemmerer</b> (Cr.16-OUT-1947) *Arg.26-ABR-1919	e	Angelina Werner *Arg.	
3.11	Vicente <b>Kemmerer</b> *Arg.16-JUL-1920-†Arg.13-JUL-1985 - solteiro (irmão religioso)			
3.12	Francisca Kemmerer (Cr.03-JAN-1948) *Arg.22-NOV-1921	e	José <b>Klug</b> *Arg.	
3.13	Marcos <b>Kemmerer</b> *Arg.16-ABR-1923	-	sacerdote (ordenação em 20-DEZ-1947)	
3.14	Maria Luisa Kemmerer *Arg.20-SET-1924	e	Eduardo <b>Schöenfeld</b> *Arg. 1922?	592(3.8)
2.3	Maria Kämmerer (Cr.27-SET-1904) *R. 1885 -†Arg.	e	Jakob <b>Schöenfeld</b> *R. 1886 -†Arg.	
2.4	José <b>Kemmerer</b> (Cr.30-SET-1913) *Arg. 1891 -†Arg.	e	Isabel Heis *Arg. 1893 -†Arg.	
2.5	Adán <b>Kemmerer</b> (Cr.01-MAI-1917) *Arg.16-SET-1893-†Arg.	e	Paulina Heis *Arg. 1899 -†Arg.	
2.6	Jacob <b>Kemmerer</b> (Cr.16-OUT-1917) *Arg.08-ABR-1896-†Arg.	e	1ª Ana Herrmann *Arg. 1896 -†Arg. antes de 1928	
2.6	Jacob <b>Kemmerer</b> (Cr.22-OUT-1928)	e	2ª Bárbara Lechmann	
2.7	Rafael <b>Kemmerer</b> (Cr.05-OUT-1920) *Arg. 1900 -†Arg.	e	Ana Maria Herrmann *Arg. 1900 -†Arg.	
1.3	KATHARINA KÄM. (Schuck 18-OUT-1883) *R.03-MAI-1862-†Arg.03-MAI-1919	e	RAPHAEL <b>SCHÄCHTEL</b> *Schuck-R.13-JUN-1860-†Arg.29-JAN-1936	523(6.1)

FAMÍLIA DE (Pugas/Palmeira)

1.1	JOSEPH <b>KAPP</b> *R. 1836 -†?	e	MARGRETHA ? *R. 1836 -†?	
-----	------------------------------------	---	-----------------------------	--

**Obs.:** provavelmente deixaram o país ou não tiveram descendentes.

1.2	JOHANNES <b>KAPP</b> (R. 1861?) *R. 1840 - †BR. 1930			
-----	---	--	--	--

e

ANNA MARIA ROHLEDER  
\*R. 1843 - †BR. 1922

**Obs.:** Foto tirada em Palmeira, em data ignorada. O casal com dois netos, provavelmente.



2.1	Klara Kapp (10-FEV-1885) *R. 1867 - †BR.26-JUL-1918	e	Pius <b>Bach</b> *R. 1865 - †BR. 1944	91(3.3)
2.2	Anton <b>Kapp</b> (25-JAN-1892) *R.12-MAR-1871-†BR. 1948	e	Eva Wendler *R.20-MAI-1873-†BR.	716(2.6)
3.1	Pedro <b>Kapp</b> (Pal.10-DEZ-1921) *BR.21-NOV-1892-†BR.28-ABR-1972	e	Margarida Kliphán *BR.30-JUL-1901-†BR.12-MAI-1965	369(3.1)



4.1	Octavio <b>Kapp</b> (Pal.17-DEZ-1949) *BR.15-NOV-1923-†BR.04-MAI-2004	e	Catarina Auer *BR.19-NOV-1929	85(3.12)
4.2	Valdemiro <b>Kapp</b> (Pal.08-JAN-1949) *BR.05-AGO-1925-†BR.	e	Maria Hass *BR.14-MAR-1928	281(3.8)
4.3	João <b>Kapp</b> *BR.20-AGO-1929-†BR.15-DEZ-1977	e	Floriana Auer *BR. 1936	85(4.3)
5.1	Odemar <b>Kapp</b> *BR.30-JUL-1958-†BR.01-JUN-1981		<b>5.2</b> . . . .	
4.4	. . .			
3.2	Jacob <b>Kapp</b> (Pal.10-DEZ-1921) *BR.17-AGO-1897-†BR.17-JUL-1973	e	Catarina Schoenberger *BR.25-FEV-1901-†BR.20-OUT-1968	586(3.5)
4.1	Leonides <b>Kapp</b> (PG.16-DEZ-1949) *BR.11-NOV-1922-†BR.	e	Maria Redenarchuld *BR.16-MAI-1920-†BR.	
4.2	Lydia Kapp (Pal.28-JUL-1950) *BR.25-FEV-1930	e	Hilário <b>Stremell</b> *BR.28-SET-1929-†BR.	675(5.2)
3.3	Anna Maria Kapp (Pal.18-NOV-1924) *BR.22-SET-1900-†BR.	e	1º Adão <b>Dubs</b> *BR.15-OUT-1891/3-†BR.04-DEZ-1930	211(3.1)
3.3	Anna Maria Kapp (Pal.17-JUN-1932) *BR.22-SET-1900-†BR.	e	2º João <b>Bach</b> *BR.06-MAI-1900-†BR.	94(4.3)
3.4	Catarina Kapp *BR. 1903? -†BR.	e	Jacob <b>Gorte</b> Filho *BR.06-SET-1901-†BR.07-DEZ-1985	243(3.1)
3.5	Helena Kapp (Pal.24-JAN-1931) *BR.01-SET-1908-†BR.	e	João Cezarino <b>Ribeiro</b> # *BR.06-AGO-1906-†BR.	
3.6	Julia Kapp	e	? <b>Cesarino</b> #	
3.7	João <b>Kapp</b> (Pal.28-NOV-1931) *BR.25-DEZ-1910-†BR.	e	Alice de Assis Santos *BR.27-ABR-1915-†BR.	
3.8	José <b>Kapp</b>	e	? Prestes	
3.9	Clara Kapp	e	Joaquim ?	
3.10	Antonio <b>Kapp</b> Filho (Pal.26-JUN-1941) *BR.06-JUL-1920-†BR.09-NOV-1945	e	Leonor Voinhak *BR.27-MAR-1920-†BR.	
2.3	Anna Maria Kapp (28-DEZ-1895) *BR.14-MAR-1879-†BR. 1896	e	Peter <b>Hass</b> *R. 1872-†BR.05-NOV-1947	278(2.1)



2.4	José <b>Kapp</b> (Pal.22-OUT-1900) *BR.08-AGO-1881-†BR.31-DEZ-1952	e	Anna Margarida Auer *BR.24-JUN-1882-†BR.09-ABR-1976	85(2.4)
Foto tirada em Palmeira?-Paraná-Brasil, em 22-OUT-1950 e estão nela, da esquerda para a direita, além do casal, os filhos: Atrás: Alceu - Alfredo - João Pedro - José - Maria - Elisa - Clara Na frente: Vicente - Raimundo - Otilia - Nair e Floriana				
3.1	José <b>Kapp</b> Filho *BR.03-FEV-1902-†BR.13-OUT-1970	e	Catarina Mayer Bach *BR.26-MAI-1901-†BR.13-MAR-1983	100(4.2)
3.2	Clara Kapp (31-OUT-1922) *BR.24-NOV-1903-†BR.28-FEV-1967	e	Guilherme <b>Schmidt</b> *BR.26-OUT-1896-†BR.12-NOV-1987	567(3.10)
3.3	Raymundo <b>Kapp</b> (Pal.27-ABR-1933) *BR.23-AGO-1904-†BR.26-AGO-1968	e	Bárbara Kliphán *BR.19-NOV-1913-†BR.06-JUL-1999	370(3.2)
3.4	Maria Kapp *BR.02-SET-1906	e	Alfredo Braz <b>de Oliveira</b> *BR.	

3.5	Elisa Kapp *BR.08/22-JUN-1908-†BR.30-JAN-1998	e	José <b>Bach</b> Filho *BR.13-MAI-1895-†BR.15-JUL-1975	92(4.3)
3.6	Floriana Kapp *BR.15-NOV-1910-†BR.17-JUN-1985	e	Antonio <b>Hass</b> *BR.24-ABR-1901-†BR.30-OUT-1986	279(3.1)
3.7	Vicente <b>Kapp</b> (Pal.24-SET-1932) *BR.08-SET-1912-†BR.03-JUL-1995	e	Maria Tiburcia Borges *BR.09-MAI-1913-†BR.04-DEZ-1996	
3.8	Nair Kapp (Pal.01-JUN-1940) *BR.06-JUL-1913-†BR.03-JAN-2002	e	José <b>Capraro</b> Junior *BR.11-JAN-1907-†BR.	
3.9	João Pedro <b>Kapp</b> (Pal.19-FEV-1935) *BR.06-JAN-1914-†BR.07-ABR-1976	e	Maria da Conceição Aleixo *BR.22-FEV-1913-†BR.12-MAR-1993	
3.10	Otilia Kapp (Pal.15-JUL-1943) *BR.06-SET-1915-†BR.	e	Jacob <b>Hass</b> *BR.06-SET-1915	279(3.5)
3.11	Alfredo <b>Kapp</b> (28-SET-1940) *BR.28-NOV-1916-†BR.30-NOV-1981	e	Zilda Strack *BR.18-MAR-1912-†BR.12-FEV-2004	667(4.4)
3.12	Alceu <b>Kapp</b> (Pal.12-FEV-1942) *BR.01-JAN-1919-†BR.29-JAN-1966	e	Ilda Luiza Garbuio *BR.	

**Obs.:** Ver a ascendência do esposo no livro: "Família Schühli" de Adilson Schühli Viana e outros.



2.5	Francisco <b>Kapp</b> (Pal.16-MAI-1903) *BR.05-JAN-1884-†BR.05-MAR-1953	e	Anna Hass *BR.25-MAR-1885-†BR.19-ABR-1960	279(2.6)
-----	--	---	--	----------

Foto tirada, no Lago?/Palmeira-Paraná-Brasil, no ano de 1919? e estão nela, da esquerda para a direita, além do casal, os filhos: Madalena - Francisco - Tereza - Anita - Alcides - Antonio e João.

3.1	Antonio <b>Kapp</b> Sbr. (Pal.24-JUL-1926) *BR.02-SET-1904-†BR.27-SET-1977	e	Margarida Gross *BR.01-JUL-1908-†BR.	253(4.3)
4.1	Maria Kapp (Pal.26-DEZ-1947) *BR.01-NOV-1928	e	Jacob <b>Kliphan</b> *BR.04-DEZ-1922-†BR.	370(3.9)
4.2	Stella Kapp (Pal.28-JUL-1951) *BR.13-FEV-1933	e	José <b>Auer</b> *BR.09-JUL-1926-†BR.08-DEZ-1960	85(3.9)
3.2	Tereza Kapp (Pal.28-JUL-1923) *BR.26-FEV-1907-†BR.26-MAR-1988	e	Francisco <b>Auer</b> *BR.01-JUN-1901-†BR.26-MAR-1953	87(2.12)
3.3	João <b>Kapp</b> (1929)? *BR.02-JUN-1909-†BR.03-MAI-1972	e	Maria Auer *BR.30-MAR-1912-†BR.09-SET-1968	85(3.1)
4.1	Maria Thereza Kapp (Pal.20-NOV-1950) *BR.28-ABR-1930-†BR.	e	Claúdio <b>Spinassi</b> *BR.08-JUL-1917-†BR.	
3.4	Madalena Kapp (Pal.16-JUL-1932) *BR.02-SET-1911-†BR.09-SET-1967	e	João <b>Hass</b> *BR.20-FEV-1909-†BR.	281(3.3)
3.5	Francisco <b>Kapp</b> (Pal.24-SET-1937) *BR.07-SET-1914-†BR.	e	Annita Adelaide de Bastos *BR.21-MAR-1913-†BR.	
3.6	Anna Kapp (Pal.31-JUL-1937) *BR.06-JUN-1917-†BR.	e	Pedro <b>Bornancin</b> Sbr. *BR.09-MAI-1910-†BR.	
3.7	Alcides <b>Kapp</b> *BR.22-MAI-1920-†BR.21-AGO-1985	e		

FAMÍLIA DE (Pugas/Palmeira)

1.3	MATHIAS <b>KAPP</b> (1862?) *R. 1838/40-†BR.04-JUN-1923	e	ANNA MARIA KOLLMANN *R. 1841/43-†BR.24-NOV-1942	383(?1.1)
<b>Obs.:</b> Pelo óbito eles teriam nascido nestes anos. Errado, e o correto é o do censo de Pugas em 13 de novembro de 1878, que consta a segunda opção, inclusive dos cinco primeiros filhos.				
2.1	Maria Elisabeth Kapp (24-FEV-1886) *R. 1865/8-†BR.22-SET-1931	e	Johannes <b>Hoffmann</b> *R. 1869-†BR.	309(2.3)
2.2	Nikolaus <b>Kapp</b> (Pal.02-FEV-1891) *R.09-SET-1871-†BR.	e	Anna Elisabetha Wendler *R.20-MAI-1873-†BR.	716(2.5)
3.1	... ? <b>Kapp</b> *BR. 1892? -†BR.	e	Rosa Schmidt *BR. 1893 -†BR.	
3.2	João <b>Kapp</b> (r.25/c.29-JAN-1921) *BR.06-MAI-1894-†BR.	e	Elizabeth Hoffmann *BR.07-FEV-1904-†BR.	740(3.5)
3.3	Paulina Kapp (Pal.21-JUL-1918) *BR. 1900 -†BR.	e	Pius <b>Bach</b> *BR.17-NOV-1895-†BR.22-FEV-1976	94(4.1)
3.4	Adão <b>Kapp</b> (Pal.18-FEV-1939) *BR.10-OUT-1904-†BR.	e	Anna Thomé *BR.26-AGO-1913-†BR.	684(4.2)
3.5	Margarida Kapp (Pal.22-JUL-1939) *BR.21-MAR-1907-†BR.	e	1º Sebastião <b>Costa</b> *BR.20-JAN-1903-†BR.antes de 1954	
3.5	Margarida Kapp (Pal.30-ABR-1954) *BR.21-MAR-1907-†BR.	e	1º Pedro <b>Schelbauer</b> *BR.20-JAN-1903-†BR.	
3.6	Nicolau <b>Kapp</b> *BR.1909?-†BR.			
3.7	Vicente <b>Kapp</b> *BR.05-JAN-1912-†BR.01-JUL-1992	e	*BR.	
3.8	Anna Kapp (PG.28-NOV-1936) *BR.04-FEV-1919-†BR.	e	João <b>Vinotti</b> *SC/BR.30-MAI-1913-†BR.	
2.3	Susana Kapp (10-OUT-1892) *R. 1870/74 -†BR.09-SET-1949	e	Johannes <b>Schönberger</b> *R. 1869 - †BR. 1940	580(3.1)
2.4	Maria Kapp *R. 1876 - †BR.	-	solteira c/ descendência	
3.1	Helena Kapp *BR.04-JAN-1889-†BR.20-JUL-1974	e	José <b>Schwab</b> *BR.01-MAI-1884-†BR.13-FEV-1965	609(6.3)
<b>Obs.:</b> o pai de Helena era Johannes Schönberger. (520/3.1)				
2.5	Aloysius <b>Kapp</b> (12-JUN-1900) *R.21-MAI-1872/8-†BR.	e	Anna Maria Pahul *R.20-MAR-1873-†BR.	450(2.1)
<b>Obs.:</b> pelo censo de Pugas ele teria nascido em agosto de 1878; tinha 3 meses em 13 de novembro de 1878.				
3.1	Anna Kapp (24-JUL-1920) *BR.03-MAI-1902-†BR.	e	João <b>Taufer</b> *BR.24-MAI-1895-†BR.	I. 254(3.7)
4.1	Pedro <b>Taufer</b> (Pal.18-SET-1943) *BR.10-JAN-1923-†BR.	e	Josefa Ochanieski *BR.19-SET-1920-†BR.	
4.2	Humberto <b>Taufer</b> (Pal.22-MAI-1952) *BR.15-OUT-1928	e	Antonia Moscaleski *BR.15-AGO-1929	
4.2	Sebastião <b>Taufer</b> (Pal.22-MAI-1948) *BR.02-FEV-1930	e	Maria Luiza Taufer *BR.01-SET-1924	
4.3	Hilda Taufer (Pal.18-JUN-1949) *BR.24-OUT-1930	e	Valentin <b>Drobnieski</b> *BR.26-JAN-1928	
3.2	Antonio <b>Kapp</b> (Pit.10-NOV-1932) *BR.15-ABR-1904-†BR.	e	Catharina Pereira de Freitas *BR.17-AGO-1912-†BR.	
3.3	Angelina Kapp *BR. 1905 -†BR.			
3.4	Alzira Kapp *BR. 1909			
3.5	Maria Kapp (01-FEV-1930) *BR.17-MAI-1911	e	Domingos <b>dos Santos Leal</b> *BR. 1910	
2.6	Alberto <b>Kapp</b> *BR? 1880 - †BR.	e	Francisca ? *BR.	
3.1	Anna Kapp *BR.??-MAR-1900-†BR.		<b>3.2</b> . . . .	
2.7	Paulina Kapp (26-ABR-1897) *BR. 1879-†BR.	e	Peter <b>Hass</b> *R. 1872-†BR.05-NOV-1947	278(2.1)
2.8	Thomás <b>Kapp</b> (29-NOV-1913) *BR.07-FEV-1883-†BR.04-SET-1975	e	Anna Wisehofer *A. 1894 -†BR.23-JUL-1952	
3.1	Hilda Kapp (27-OUT-1939) *BR. 1920/22?	e	Henrique <b>Spicker</b> *BR? 1910 - †BR.	

3.2	Leony Maria Kapp *BR.??-MAI-1923-†BR.11-ABR-1924 _____		
3.3	Francisco <b>Kapp</b> *BR. 1926		
3.4	Iolanda Kapp *BR. 1928		
3.5	João <b>Kapp</b> *BR. 1930		
3.6	José Hilário <b>Kapp</b> *BR. 1931		
3.7	Antonio <b>Kapp</b> *BR.05-NOV-1932		
3.8	Mathilde Kapp *BR.??-FEV-1935-†BR.03-JUN-1935 _____		
3.9	Mathias <b>Kapp</b> *BR. 1936		
2.9	Agueda(Ávila) Kapp (12-NOV-1904) *BR.10-ABR-1885-†BR. 1963?	e	Antonio <b>Pahul</b> *BR. 1880 -†BR.19-DEZ-1936 450(2.2)
2.10	Francisco <b>Kapp</b> (23-ABR-1910) *BR. 1888-†BR. 1912	e	Catarina Schmidt *BR. 1889-†BR.04-AGO-1979 567(3.7)
3.1	Nicolau <b>Kapp</b> Sbr. (PG.12-MAR-1935) *BR.18-MAR-1911-†BR.	e	Magdalena Schwartz *BR.03-OUT-1916-†BR. 641(4.1)

FAMÍLIA DE (Johannesdorf/Lapa e Palmeira)

1.1	JOHANN PETER <b>KERBER</b> (Lieb. 1878) *Liebental-Samara-R. 1857? -†	e	MARIA EVA ELISABETHA TORMANN *R. 1860? -†	
2.1	Margarida Kerber *BR.10-MAR-1879-†			
2.2	Catarina Kerber *BR.17-DEZ-1879-†			
2.3	João (Pedro) <b>Kerber</b> *BR.08-DEZ-1881-†			
2.4	Margarida Kerber (2ª) (28-JAN-1901) *BR. 1882 -†BR.	e	Martinho <b>Peter</b> *BR.19-FEV-1881-†BR.	454(4.2)
2.5	Pedro <b>Kerber</b> *BR.28-MAR-1883-†			
2.6	Francisco <b>Kerber</b> *BR.03-SET-1884-†			
2.7	Alexandre <b>Gerber</b> *BR. 1888 -†BR.	e	Anna Knoll *BR. 1895 -†BR.	
3.1	Leonor Gerber (PG.16-MAI-1931) *BR.20-MAR-1911-†BR.	e	Ozório <b>Marques</b> *BR.02-ABR-1906-†BR.	

FAMÍLIA DE (Palmeira e Johannesdorf)

1.2	JOHANNES <b>KERBER</b> (Lieb. 1878?) *Liebental-Samara-R. 1860? -†	e	KATHARINNA ? *R. 1863? -†	
2.1	Catarina Kerber (24-JUN-1899) *BR. 1881?	e	Leofredo Gonçalves <b>Guimarães</b> *BR. 1877?	
2.2	....			

FAMÍLIA DE (Palmeira)

1.1	JAKOB <b>KERBER</b>	e	? ?	
-----	---------------------	---	-----	--

**Obs.:** relato da folha de pagamento, do trabalho executado na Colônia Sinimbu, entre os dias 10 a 15 de abril de 1878. BACH, Arnaldo Monteiro. Alemães do Volga no Pugas. Ponta Grossa: Gráfica Planeta Ltda., 2004. p.23.

FAMÍLIA DE (Lago/Palmeira)

1.1	BENEDICTE <b>KERN</b> (R. 1865) *R. 1845 - †BR. 1933	e	CECILIA HECKEL *R. 1848 - †BR. 1920	
2.1	Franz <b>Kern</b> (Pal.27-JAN-1889) *R. 1866 - †BR.	e	Katharina Wendler *R. 1869 - †BR.	714(3.5)
3.1	Maria Kern (29-MAI-1909) *BR. 1892 - †BR.30-MAR-1912	e	João <b>Auer</b> *BR. 1886-†BR.10-DEZ-1914	85(2.6)
3.2	Valdemar <b>Kern</b>			
3.3	Aroldo <b>Kern</b>			
3.4	? Kern			
3.5	Clelia? Kern			
3.6	Madalena Kern *BR.20-JUN-1913-†BR.17-JUN-1988	e	? <b>de Oliveira</b>	
2.2	(uma) Kern *R. 1868 - †USA ?	e	? ? *R. 1865? - †USA. ?	
2.3	Maria Kern (28-JAN-1889) *R. 1870	e	Johann <b>Kieten</b> *R? 1866	

Ele era filho de: Marthin Kieten e Margretha ?  
Descendência desconhecida.



2.4	Anton <b>Kern</b> (Pal.18-FEV-1895) *R.04-NOV-1873- †BR. 1931	e	Margretha Hass *R.0-OUT-1876-†BR.??-OUT-1926	279(2.3)
3.1	Madalena Kern *BR. 1896 - †BR.	-	solteira?	
3.2	Amália Kern *BR.15-ABR-1898-†BR.??-DEZ-1975	e	1° João <b>Auer</b> *BR. 1886-†BR.10-DEZ-1914	85(2.6)
3.2	Amália Kern (16-FEV-1917) *BR.15-ABR-1898-†BR.02-DEZ-1975	e	2° Moisés <b>Schoenberger</b> *BR.27-MAI-1896-†BR.07-AGO-1983	586(3.2)
3.3	Catarina Kern (Pal.05-JAN-1916) *BR. 1899 -†BR.	e	Nicolau <b>Schwartz</b> *BR. 1894 -†BR.	641(3.2)
3.4	Anna Kern (Pal.27-JAN-1918) *BR.27-JUN-1900-†BR.21-AGO-1983	e	João Benjamin <b>Mayer</b> *BR.03-JUN-1895-†BR.29-OUT-1980	424(3.3)
3.5	Antonio <b>Kern</b> Filho *BR. 1901 -†BR.	-	solteiro	
3.6	Jacob <b>Kern</b> *BR. 1903? -†BR.	e	Leonor Pahul *BR. 1906?	451(3.1)
3.7	Maria Kern (Pal.24-JUL-1920) *BR.22-SET-1904-†BR.19-SET-1973	e	1° Mosiés <b>Becher</b> *BR.18-MAR-1900-†BR.26-JAN-1923	129(5.6)
3.7	Maria Kern (Pal.04-FEV-1928) *BR.22-SET-1904-†BR.19-SET-1973	e	2° José <b>Kuhn</b> *BR.28-FEV-1906-†BR.06-MAR-1980	399(3.2)
3.8	Francisco <b>Kern</b> (Pal.21-MAI-1937) *BR.17-NOV-1910-†BR.	e	1ª Julia David Borsato *BR.05-MAI-1917-†BR.	
3.8	Francisco <b>Kern</b> *BR.17-NOV-1910-†BR.	e	2ª Cacilda Kuhn *BR.	398(3.12)
3.9	Helena Kern *BR.26-JUL-1912			
2.5	Emília Kern (19-MAI-1898) *BR. 1880 -†BR.	e	Franz <b>Schönberger</b> *R. 1875 -†BR.	589(2.1)
2.6	Luiza Kern (12-JUN-1900) *BR.24-DEZ-1883-†BR.01-JAN-1957	e	Francisco <b>Hass</b> BR.14-JUN-1879-†BR.21-JUL-1968	279(2.4)
2.7	Clara Kern (21-NOV-1901) *BR.02-JUL-1885-†BR.	e	Alexander <b>Wendler</b> *BR. 1876 - †BR.	716(2.7)
2.8	Anna Kern (04-JUN-1906) *BR.26-NOV-1887-†BR.05-OUT-1957	e	Francisco <b>Hass</b> *USA.27-SET-1880/1-†BR.11-SET-1973	281(2.1)
2.9	Inês Kern (23-ABR-1910) *BR. 1891 - †BR.	e	Pedro <b>Kliphan</b> *BR. 1889 - †BR.	370(2.6)
2.10	Floriana Kern (21-SET-1911) *BR. 1893 -†BR.21-JUL-1914	e	Pedro <b>Auer</b> *BR.10-SET-1888-†BR.20-MAR-1971	85(2.7)
1.2	MARGRETHA KERN (R. 1871?) *R. 1853? - †BR. 1892?	e	ANTON <b>HASS</b> *R. 1850? - †BR.	278(1.1)

FAMÍLIA DE (Johannesdorf/Lapa e ER./Arg.)

1.1	JOSEPH <b>KIND</b> (Pfannenstiel 1841?) *Pfannenstiel-R. 1820? -†R./Arg.?	e	KATHARINNA HERRMANN *R. 1823? -†R./Arg.?	
2.1	Anna Maria Kind *R. 1842 -†Arg.	e	1° ? ? *R. 1840? -†Arg. antes de 1896	
2.1	Anna Maria Kind (Cr.03-MAI-1896) *R. 1842 -†Arg.	e	2° Michael <b>Hegel</b> *R. 1855 -†Arg. vv.	
2.2	Johannes <b>Kind</b> *R. 1850? -†Arg. antes de 1898	e	Anna Maria Kuhn *R. 1853? -†Arg.	
3.1	Anna Maria Kind *R. 1870 -†Arg.	e	1° ? <b>Schönberger</b> *R. 1867? -†Arg? antes de 1898	
3.1	Anna Maria Kind (Cr.26-ABR-1898) *R. 1870 -†Arg.	e	2° Jakob <b>Laumann</b> *R. 1859 -†Arg.	
3.2	Katharina Kind (Cr.24-ABR-1900) *R. 1884 -†Arg.	e	Pedro <b>Scheffer</b> *BR. 28-SET-1879-†Arg.	530(3.1)
2.3	Peter <b>Kind</b> *R. 1857? -†Arg.	e	Barbara Graf *R. 1862? -†Arg.	251(2.3)
3.1	Pedro <b>Kind</b> *BR. 1878? -†Arg.			
3.2	Anna Ignez Kind *BR.02-MAI-1884 -†Arg.			
3.3	...			
2.4	Andreas <b>Kind</b> *R. 1859? -†Arg.	-	solteiro em 1879	

FAMÍLIA DE (Valle Maria e Crespo-ER-Arg.)

?1.2	JAKOB <b>KINDERKNECHT</b> *R. 1857? -†Arg.	e	BARBARA KERBER *R. 1860? -†Arg..	
2.1	Isabel Kinderknecht (VM-10-MAI-1898) *BR. 1880? -†Arg.	e	Francisco <b>Kranewitter</b> *BR. 1878 -†Arg.	385(5.1)
2.2	Margretha Kinderknecht (Cr.24-ABR-1900) *R? 1883 -†Arg.	e	Joseph <b>Scheffer</b> *R. 1875 -†Arg.	

FAMÍLIA DE (Colônia Pfeifer-Saratov-Rússia)

1.1	NIKOLAUS <b>KISSNER</b> *Freiburg-Baden Württemberg-A. 1725/27/28 †Pfeifer-R.	e	ANNA BOEHM (Böhm/Bohn) *(Freiburg-Baden Württemberg)?-A. 1740 †Pfeifer-R.	
2.1	Johannes <b>Kissner</b> (Pfeifer 1796) *Pfeifer-R. 1775 -†Pf.-R.06-MAR-1844	e	Anna Maria Schwab *Sem. 1775 -†Pf.-R.10-JUL-1805	639(2.2)

**Obs.:** Interessados em outras gerações desta família, contatar o autor.

3.1	Johann <b>Kissner</b> (Pf.14-JAN-1818) *Pf. 1797 - †R.	e	1ª Katharina Biltheim (Bittenheim)? *Pf. 1799 - †R. 1819?	
3.1	Johann <b>Kissner</b> (Pf. 1820?) *Pf. 1797 - †R.	e	2ª Maria Margretha Breith *Pf. 1802 -†R. após 1834?	
3.1	Johann <b>Kissner</b> (Pf. 1822) *Pf. 1797 - †R.	e	3ª Anna Maria ? *Pf. 1805 -†R.	
3.1	Johann <b>Kissner</b> (Pf. 1822) *Pf. 1797 - †R.	e	4ª Anna Maria Weinmuth? *Pf. 1794 -†Pf.-R. antes de 1857	
3.2	Nikolaus <b>Kissner</b> Pf.24-MAR-1799	e	1ª Maria Eva (Anna) Berg *Pf. 1786 -†R. 1819?	
3.2	Nikolaus <b>Kissner</b> (Pf.06-JAN-1820) *Pf. 1797 - †R.	e	2ª Maria Eva Rosenbach *Rosenbach 1800	
3.3	Kaspar <b>Kissner</b> (Pf. 1823) Pf. 1803 -†Pf.16-AGO-1843	e	Anna Margretha Fuchs *Pf. 1803	

FAMÍLIA DE (Lapa)

1.1	ADAM <b>KISSNER</b> (R. 1859?) *R. 1839? -†Arg?	e	MARGRETHA ? *R. 1842? -†Arg?	
Provavelmente deixou o País.				
2.1	Apollonia Kissner (Lapa 27-OUT-1878) *R. 1860? -†Arg?	e	Johann Nikolaus <b>Rohing</b> *R. 1857? -†Arg?	461(2.1)

FAMÍLIA DE (Lago/Palmeira)

1.1	JOHANNES <b>KLIPHAN</b> (R. 1868) *R. 1848 - †BR. 1920/22	e	KATHARINNA SCHAMNE *R. 1851 - †BR. 1915	535(2.1)
2.1	Susana Kliphon (10-OUT-1887) *R. 1869 - †BR.	e	1º Johannes <b>Mayer</b> *R. 1866 - †BR. 1894	417(2.1)
2.1	Susana Kliphon (26-JAN-1899) *R. 1869 - †BR.	e	2º Andreas <b>Bahls</b> *R. 1860? - †BR. 1905?	101(2.2)
2.2	Barbara Kliphon (10-OUT-1893) *R. 1874 -†BR.22-MAR-1953	e	Joseph <b>Schönberger</b> *R. 1872/74 -†BR.05-SET-1925	586(2.2)
2.3	João <b>Kliphon</b> (07-JAN-1902) *BR.05-FEV-1881 -†BR.	e	Anna Maria Kuhn *BR.01-MAR-1884 - †BR.	399(2.5)
3.1	Margarida Kliphon (Pal.10-DEZ-1921) *BR.30-JUL-1901-†BR.12-MAI-1965	e	Pedro <b>Kapp</b> *BR.21-NOV-1892-†BR.28-ABR-1972	363(3.1)
3.2	Catarina Kliphon (Pal.30-DEZ-1939) *BR.04-NOV-1903-†BR.21-OUT-1976	e	João <b>Auer</b> *BR.26-MAR-1918-†BR.??-MAI-19??	85(3.3)
3.3	Bárbara Kliphon *BR. 1907? -†BR.antes de 1921	-	_____	
3.4	João <b>Kliphon</b> Fº.(13-JAN-1932) *BR.25-JUL-1911-†BR.	e	Noêmia Mônica Padilha *BR.04-MAI-1914-†BR.	
3.5	Anna Kliphon (Pal.05-JUL-1941) *BR.26-JUN-1914-†BR.	e	Oscar <b>Bach</b> *BR.28-MAR-1915-†BR.18-JUL-1988	96(4.9)
3.6	Noêmia Kliphon *BR.11-AGO-1916-†BR.	e	Pedro <b>Hass</b> *BR.20-MAR-1913-†BR.	279(3.4)

3.7	Nicolaus <b>Kliphan</b> (PG.11-JUL-1947) *BR.28-DEZ-1917-†BR.	e	Otilia Ramos *BR.18-ABR-1922-†BR.	
3.8	Maria Kliphan *BR.20-OUT-1919-†BR.			
3.9	Jacob <b>Kliphan</b> (Pal.26-DEZ-1947) *BR.04-DEZ-1922-†BR.	e	Maria Kapp *BR.01-NOV-1928	365(4.1)
2.4	Margarida Kliphan (02-SET-1904) *BR.19-NOV-1886-†BR.19-FEV-1979	e	Anton <b>Schönberger</b> *R.05-SET-1880-†BR.07-NOV-1959	588(2.4)
2.5	Catarina Kliphan (31-JAN-1904) *BR.19-NOV-1886-†BR.19-JUN-1973	e	Johannes <b>Schönberger</b> *R.15-MAR-1884-†BR.02-JUL-1934	589(2.4)
2.6	Pedro <b>Kliphan</b> (23-ABR-1910) *BR.01-SET-1889-†BR.21-FEV-1965	e	Inês Kern *BR.16-FEV-1891-†BR.23-MAI-1968	368(2.9)
3.1	Francisco <b>Kliphan</b> (PG.15-JUN-1935) *BR.13-JAN-1911-†BR.24-NOV-1985	e	Leonor Zarpellon *BR.10-MAR-1916-†BR.	
3.2	Bárbara Kliphan(Pal.27-ABR-1933) *BR.19-NOV-1913-†BR.06-JUL-1999	e	Raimundo <b>Kapp</b> *BR.23-AGO-1904-†BR.26-AGO-1968	364(3.3)
3.3	Maria Kliphan *BR.14-MAI-1919-†BR.24-AGO-1940	e	Arthur <b>Degrat</b> *BR.14-ABR-1915-†BR. 1956	186(4.3)
3.4	.....			
2.7	Anna Kliphan (14-MAI-1910) *BR.05-JAN-1893-†BR.12-SET-1973	e	João <b>Hass</b> *BR.20-MAI=1888-†BR.22-MAR-1967	279(2.7)

#### FAMÍLIA DE (Alemanha-Rússia)

1.1	GEORG HEINRICH <b>KLOSTER</b> *Zeilhard/Odenwald-Hessen-A. 1700? †Zeilhard/Odenwald-Hessen-A. 1750?	e	ANNA MARIA ? *Zeilhard/Odenwald?-Hessen-A. 1705? †Zeilhard/Odenwald-Hessen-A. 1766/67	
-----	---	---	---	--

Casaram-se em Zeilhard/Odenwald-Hessen-A. 1723?

#### Fundador, em 24 de junho de1767.

2.1	JOHANN ADAM <b>KLOSTER</b> *Zeilhard/Odenwald-Hessen-A.27-SET-1725-†R. †Semenowka-Saratov-R. entre 1783 e 1789	e	1ª MARIA SALOME ZIMMERMANN *A. 1730? - †A.antes de 1767	
-----	--	---	--	--

Casaram-se em Georgenhausen-Hessen em 11 de outubro de 1746. Ela era filha de: Johann Jakob Zimmermann e ? . Chegou a Rússia no barco “Die Frau Dietrika” procedente de Lübeck-Alemanha em 15 de setembro de 1766. Na data da fundação da colônia ele chega já casado por segunda vez.

Interessados em ver esta família em sua totalidade, consultar na Internet: <http://www.semenowka6.blogspot.com>

3.1	Ernestine Kloster (R.1766) *A. 1746 - †R.antes de 1798	e	Valentin <b>Rausch</b> *Tede/Fulda-A. 1729/32 - †R.	
-----	---	---	--	--

Sem descendência.

3.2	Johann Adrian <b>Kloster</b> *A.18-AGO-1749-†R.	e	Maria Theresia Goetten *A. 1751 -†R.	246(3.2)
-----	--	---	---	----------

**Obs.:** Johann Adarian (Adrian?) que em registros posteriores figura como Johann Andreas.

4.1	Eleonora Kloster	e	Andreas <b>Sachs</b>	489(2.7)
4.2	(Johann) Adam <b>Kloster</b> *R. 1783/84-†R.	e	Anna Maria Ortmann *R. 1784 -†R.	445(3.6)

5.1 .....

5.2	Anton <b>Kloster</b> *R. 1808/09 -†R.	e	Katharina Brückmann *R. 1812 -†R.	
-----	--	---	--------------------------------------	--

6.1	Anton <b>Kloster</b> *R. 1831 -†R?	e	Elisabetha Dietrich *R. 1833/35 -†R?	
-----	---------------------------------------	---	---	--

7.1 .....

7.5	Christian <b>Kloster</b> *R.05-DEZ-1860-†Arg.	e	Barbara Diehl *R. 1870 -†Arg. antes de 1919	191(7.1)
-----	--	---	--	----------

Casaram-se em Semenowka-Saratov-Rússia no ano de 1888?

8.1 .....

8.11	Andrés <b>Kloster</b> (2º) *Arg.13-JUL-1910-†Arg.29-JUN-1970	e	Brígida Krüger *Arg.01-FEV-1913	370(5.11)
------	---	---	------------------------------------	-----------

9.1	Juan Andrés <b>Kloster</b> *Arg.19-NOV-1942	e	Laura Mabel Tenório *Arg.11-JUL-1949	
-----	--	---	---	--

9.2	Gloria Beatriz Kloster *Arg.27-FEV-1944	e	Luís Daniel <b>Vives</b> *Arg.22-MAR-1940	
-----	--	---	--	--

9.3	Dora Graciela Kloster *Arg.30-MAI-1945	-	solteira	
-----	---	---	----------	--

- |     |  |   |  |        |
|-----|--|---|--|--------|
| 9.4 | Maria Guadalupe Kloster<br>*Arg.12-DEZ-1946                    | e | Mario <b>Viola</b><br>*Arg.12-DEZ-1947             |        |
| 9.5 | Mirta Brígida Kloster<br>*Arg.18-ABR-1948                      | e | Raul <b>Rilli</b><br>*Arg.17-NOV-1949              |        |
| 9.6 | Eugenio Constantino <b>Kloster</b><br>*Arg.14-DEZ-1950         | e | Maria Moyano<br>*Arg.23-ABR-1948                   |        |
| 9.7 | Juana Cristina Kloster<br>*Arg.24-JUN-1952                     | e | Miguel Angel <b>Torres</b><br>*Arg.11-MAR-1945     |        |
| 9.8 | Lucia del Carmen Kloster<br>*Arg.21-MAI-1955                   | - | solteira/92  |        |
| 3.3 | Johann Adam <b>Kloster</b> (Sem. 1777)<br>*A.19-FEV-1751 - †R. | e | Anna Maria Rupp<br>*A./R. 1767 - †R. antes de 1834 |        |
| 4.1 | Anton <b>Kloster</b> (Sem. 1777)<br>*R. 1779 - †R.             | e | Anna Maria ?<br>*A./R. 1781 - †R.                  |        |
| 5.1 | ....   |   |  |        |
| 5.3 | Peter <b>Kloster</b><br>*R. 1813 1812                          | e | Anna Margretha Vollmer<br>*R. 1813                 | 699(?) |
- Obs.:** mudaram-se p/Marienberg.
- |     |                                      |  |            |                           |
|-----|--------------------------------------|--|------------|---------------------------|
| 6.1 | Anna Maria Kloster *R. 1831          |  | <b>6.2</b> | Theresia Kloster *R. 1834 |
| 6.3 | Eva Elisabetha Kloster *Sem.-R. 1836 |  |            |                           |



- |     |  |   |  |          |
|-----|--|---|--|----------|
| 6.4 | Christoph <b>Kloster</b> (Sem. 1860)<br>*R. 1840 - †BR.25-ABR-1907 | e | Katharina Becher<br>*R. 1845 - †BR.16-ABR-1925 | 113(4.2) |
|-----|--|---|--|----------|

Foto tirada em Curitiba-Paraná-Brasil, no ano de 1895, e estão nela da esquerda para a direita, além do casal, os filhos: Magdalena - Andreas - Christhina e Tereza (sentada).

- |     |  |
|-----|--|
| 7.1 | Andreas <b>Kloster</b><br>*R.29-FEV-1869-†BR. 1944 |
|-----|--|

- |   |   |          |
|---|---|----------|
| e |   |          |
|   | Katharina Elisabetha Roth<br>*R.05-MAI-1875-†BR.06-JUL-1944 | 478(5.6) |

Casaram-se em Prudentópolis-Paraná-Brasil, no ano de 1900.





8.1	Rogério <b>Kloster</b> (03-SET-1923) *BR.26-JAN-1901-†BR.06-MAR-1967	e	Leontina Correia *BR.28-FEV-1907-†BR.01-FEV-1960	
9.1	Mario <b>Kloster</b> *BR.24-SET-1924-†BR.05-SET-1996	e	Maria da Conceição Zander *BR.28-ABR-1929/32-†BR.31-JAN-1979	
9.2	Moacir <b>Kloster</b> *BR.30-AGO-1927	e	Maria Inês Simão *BR.16-AGO-1931	
9.3	Milton <b>Kloster</b> *BR.10-AGO-1935	e	Orcezi Antunes *BR.14-DEZ-1942	
9.4	Aracy Kloster *BR.01-MAI-1941	e	Daniel Alvares <b>Tavares</b> *BR.07-DEZ-1937	80(4.6)
8.2	Francisco <b>Kloster</b> *BR. 1902- †BR.	e	Cristina Krüger *BR. 1905?- †BR.	N. 388(5.1)?
9.1	Brás <b>Kloster</b>		<b>8.2</b> Maria Kloster	
9.3	Madalena Kloster		<b>8.4</b> Eva Kloster	
9.5	Geralino <b>Kloster</b>			
8.3	Maria Kloster (13-FEV-1920) *BR.31-OUT-1904-†BR.12-SET-1971	e	João <b>Krüger</b> *BR.02/12-JUL-1897-†BR.26-JUL-1971	391(5.2)
8.4	Noêmia Kloster (01-SET-1925) *BR.05-MAI-1905-†BR.03-FEV-1952	e	Albino <b>Stremell</b> *BR.08-JUN-1901-†BR.	670(4.1)
8.5	Matilde Kloster *BR.24-JUL-1906-†BR.27-MAR-1994	e	Valdomiro <b>Ostapiw</b> # *Ternopil-Galicia-Ucr.1904-†BR.11-JUN-1961	
8.6	Desidério <b>Kloster</b> (20-MAI-1943) *BR.24-MAI-1908-†BR.01-OUT-1977	e	Catarina Maria Gelinski *BR.26-JUL-1914	776(4.2)
9.1	Maria Izabel Kloster	e	João <b>Alexandre</b>	
9.2	José Geraldo <b>Kloster</b>		<b>7.3</b> Helena Leoni Kloster	
9.4	João Desidério <b>Kloster</b>		<b>7.5</b> Elvira Kloster	
9.6	Ana Alice Kloster		<b>7.7</b> Jorge <b>Kloster</b>	
9.8	Joani Kloster		<b>7.9</b> Jacó <b>Kloster</b>	
8.7	Cecília Kloster (Prud.28-DEZ-1943) *BR.08-NOV-1913	e	Estanislau <b>Ostapiw</b> # * Ternopil-Galicia-Ucr.1918	
9.1	Marlene (Mª Helena)? Ostápio	e	Valdomiro <b>Charnei</b>	
9.2	Olavo <b>Ostápio</b>	e	Angela ?	
9.3	Orestes <b>Ostápio</b>	e	Joana ?	
9.4	Zélia Ostápio	e	Julio <b>Sdebski</b>	
8.8	Roberto <b>Kloster</b> *BR.19-MAR-1916-†BR.13-SET-1993	e	Valdomira Paulhik *BR.14-OUT-1923-†BR.31-JAN-1973	
9.1	Ana Kloster *BR.15-DEZ-1942	-	solteira	
9.2	Irene Kloster *BR.02-AGO-1944	-	solteira	
9.3	Jacó <b>Kloster</b> *BR.??-JUL-1945-†BR. 1946?-			
9.4	Noelia Kloster *BR.01-OUT-1947-†BR.26-AGO-1991	e	Miguel <b>Dranski</b> *BR.25-AGO-1943	
9.5	Geni Kloster *BR.??-JUL-1949-†BR. 1950?-			
9.6	Terezinha Kloster *BR.04-AGO-1951	e	Hélio <b>Montani</b> *BR.03-JAN-1951	
9.7	Matilde Kloster *BR.01-OUT-1953	e	Antonio <b>Becher</b> *BR.17-NOV-1949	114(8.11)
8.8	Maria Inês Kloster *BR.11-OUT-1955	e	Anildo <b>Moloto</b> *BR.03-MAI-1954	
9.9	Zeni Kloster *BR.27-NOV-1957	e	Altair <b>Neves</b> # *BR.14-OUT-1956	
9.10	Zilda Kloster *BR.08-ABR-1960	e	Osmar <b>Neves</b> # *BR.11-FEV-1961	
9.11	Antonio <b>Kloster</b> *BR.14-SET-1965	e	Tereza Yaeko Kian *BR.08-MAI-1945	
7.2	Katharina Kloster (16-NOV-1890) *R.24-ABR-1871-†BR.05-JUL-1954	e	Johannes <b>Roth</b> *R.05-ABR-1867-†BR.29-JAN-1955	475(5.4)
7.3	Magdalena Kloster *R.20-FEV-1872-†? ?	e	Johannes <b>Thomä</b> *R. 1872 - †? ?	685(2.5)
<b>Obs.:</b>	ninguém sabe para onde eles e seus descendentes foram!?!)			
7.4	Christina Kloster *R.22-OUT-1874-†? ?	e	Peter <b>Kloster</b> *R. 1872 -†? ?	F. 373(5.8)?
<b>Obs.:</b>	ninguém sabe para onde eles e seus descendentes foram!?!)			

7.5	Anna Maria Kloster (Palm.07-MAI-1901) *R.10-OUT-1876-†BR.01-JUL-1939	e	Johannes <b>Scheffer</b> *R.20-DEZ-1878-†BR. ?	529(3.3)
7.6	Tereza Kloster *BR.25-JUN-1878-†BR.05-AGO-1958	-	solteira	
7.7	Margarida Kloster (30-OUT-1894) *BR.26-JUL-1880-†BR.16-NOV-1934	e	Michael <b>Krüger</b> *R. 1872-†BR.11-ABR-1948	394(4.3)
7.8	Anna Margarida Kloster (1903?) *BR.08-AGO-1882-†BR.	e	André Pedro <b>Stremell</b> *BR.17-JUL-1880-†BR.	668(3.4)
4.2	....			
4.4	Christoph <b>Kloster</b> *R. 1798 -†R.	e	Anna Maria Novak *R. 1805 -†R.05-OUT-1867	
5.1	....			
5.6	Peter <b>Kloster</b> (Sem.11-NOV-1857) *R. 1838 -†R.08-ABR-1893	e	Katharina Lich *R. 1838/9 - †	
3.4	Anna Maria Kloster *A. 1753 - †R.	e	Heinrich <b>Edelmann</b> *A. 1749 - †R.	214(1.1)
3.5	Helena Kloster *A. 1754 - †R. ?			
3.6	Anna Magdalena Kloster *A.13-ABR-1755-†A.antes de 1766 _____			
3.7	Johann Georg <b>Kloster</b> *A. 1758 - †R. 1817	e	Maria Sybilla Buss *A. 1759 - †R. antes de 1816	174(2.3)
4.1	....			
4.10	Johannes <b>Kloster</b> *R. 1806/5 -	e	Katharina Schlert *R. 1806 -	
5.1	....			
5.8	Aloysius <b>Kloster</b> *R. 1847 - †BR?	e	Anna Elisabetha Schmalz *R. 1850 - †BR.18-NOV-1939	
<b>Obs.:</b> Descendência desconhecida. No óbito dela, feito por Johann Konrad Just, consta: “filhos ausentes do País”.				
3.8	Eva Maria Kloster *R. 1760 - †R. 1820	e	Joseph <b>Grühn</b> *A. 1743 - †R.	254(2.1)
2.1	JOHANN ADAM <b>KLOSTER</b> *Zeilhard/Odenwald-Hessen-A. 1723 - †R. †Semenowka-Saratov-R. entre 1783 e 1789	e	2ª MARGRETHA ? *A. 1742 -†Hildmann-R.após 1798 †Hildmann-Saratov-R.	= 83(1.1/2ª)
<b>Obs.:</b> Margretha se casa novamente com Adam Amrein-83(1.1), viúvo da colônia Hildmann e para lá se muda em 1790.				
3.9	Matthias <b>Kloster</b> *R. 1768/9 - †R. 1820	e	Margretha Reising *Göbel-R. 1767 - †R.25-OUT-1855	
3.10	Anna Maria Kloster *R. 1772 - †Hildmann-R.	e	Peter <b>Weissbeck</b> *Hildmann-R. 1771 - †H.-R.	
3.11	Maria Eva (Margretha) Kloster *R. 1775 - †Hildmann-R.	e	Johann Adam <b>Amrein</b> *Hildmann-R. 1771 - †H.-R.	83(2.1)
3.12	Philipp <b>Kloster</b> *R. 1776 - †R.antes de 1834	e	? ?	
3.13	Johann Georg <b>Kloster</b> *R. 1779 - †R.antes de 1834	e	Katharina Elisabetha Hurbert *R. 1785 -†R.	
4.1	Johann Adam <b>Kloster</b> *R. 1811/10	e	1ª Eleonora Dieser *R. 1810 -†R.27-MAI-1860	
5.1	Margretha Kloster *R. 1831	e	Philipp <b>Dieser</b> *R. 1825	F. 193(3.1)
5.2	Othilia Kloster *R. 1833 -†Arg. antes de 1894	e	Stephan <b>Schaab</b> *R. 1830	F. 522(5.10)
5.3	Johannes <b>Kloster</b> ( 1860 ) *R. 1839-†BR.28-JUL-1923	e	Anna Maria Becher *R. 1842-†BR.03-JUN-1922	113(4.1)

**Foto na página seguinte**, tirada em Paraná-Entre Rios-Argentina aproximadamente em 1890 e estão nela, além do casal, e de Katharina Barbara Stamm (Madrasta de Johannes) cinco filhos, sendo apenas dois conhecidos. Da esquerda para a direita: Em pé:

os três são desconhecidos. Na frente: João - Felipe

**Obs.:** Pela foto, o casal dever ter imigrado para a Argentina, e depois vieram ao Brasil.



6.1 Peter **Kloster**  
 \*R.19-OUT-1864-†BR.15-FEV-1942  
 e

Katharina Ditzel 197(5.2)  
 \*R.10-JUN-1867-†BR. 1948  
 Casaram-se em Prudentópolis, em 06-NOV-1887.



À direita foto do casal, tirada em Prudentópolis, aproximadamente no ano de 1920. Com o filho Augusto.  
 À esquerda tirada em Prudentópolis-Parana-Brasil no ano de 1906 e estão nela, da esquerda para a direita, além do casal, os filhos: Em pé, atrás: João Pedro - José - Felipe - Anna - Maria - Catarina  
 Na frente: Adão - Jorge - Silvestre (c/ o pai) - Jacob (entre os pais) Francisco (no colo) - Antonio

7.1 Felipe **Kloster** (1910-c.09-NOV-1916)  
 \*BR.06-JUN-1889-†BR.08-OUT-1967  
 e

Anna Bárbara Schwab 602(6.9)  
 \*BR.08-MAR-1892-†BR.16-SET-1967



8.1	Florentina Kloster *BR.08-JUN-1911-†BR.04-DEZ-1979 Sem descendência.	e	Alfredo <b>Schneider</b> *BR.11-OUT-1910-†BR.04-SET-1983	750(3.4)
8.2	Francisco <b>Kloster</b> *BR.28-ABR-1913	e	Rosalia Gutervil *BR.03-JUL-1923	
9.1	Alceu <b>Kloster</b> *BR.08-ABR-1941	e	Edith Ivone *BR.27-AGO-1945	
9.2	Airton <b>Kloster</b> *BR.28-AGO-1942	e	Maria Pietemika *BR.08-SET-1949	
9.3	Aristeu <b>Kloster</b> *BR.31-OUT-1947	e	Marlene de Souza *BR.05-AGO-1948	
9.4	Arilda Kloster *BR.27-OUT-1953	e	José <b>Krainer</b> *BR.31-DEZ-1946	
8.3	Amália Kloster (Prud.09-SET-1933) *BR.02-MAR-1914-†BR.13-AGO-1989	e	José <b>Risnei</b> *BR.08-JUL-1913-†BR.13-AGO-1966	
9.1	Ivone Risnei *BR.24-DEZ-1934	e	João Evangelista <b>Gato</b> *BR.12-SET-1924	
9.2	Ari <b>Risnei</b> *BR.16-JUN-1938	e	Rosalia Fabri	
9.3	Arilda Risnei *BR.25-JUN-1941	e	Urley <b>Grande</b> *BR.09-DEZ-1943	
8.4	Anízia Kloster *BR.09-OUT-1917	e	Fioravante <b>Mozzele</b> *BR.16-MAR-1914-†BR. 1998?	
9.1	Terezinha Mozzele *BR.07-OUT-1940	e	Miguel <b>Evaiczuk</b> *BR.02-FEV-	
8.5	Otillia Kloster *BR.01-JUN-1919- †BR. 1920?			
8.6	Cecília Kloster *BR.20-FEV-1921	e	Basilio <b>Hatamantchuk</b> *BR.15-AGO-1921	
9.1	Ivo <b>Hatamantchuk</b> *BR.30-MAR-1944	e	Benedita Martins *BR.28-JUN-1953	
9.2	Ini Hatamantchuk *BR.15-JAN-1945	e	Carlos <b>Domingos</b> *BR.20-JUL-1939	
9.3	Ivete Hatamantchuk *BR.10-JUN-1950	e	Paulo <b>Albuquerque</b> *BR.20-MAI-1950	
9.4	Hélio <b>Hatamantchuk</b> *BR.01-OUT-1951	e	Maria Helena Ribeiro *BR.28-NOV-1955	
9.5	Isolete Hatamantchuk *BR.21-ABR-1953	e	Reinaldo <b>Ribeiro</b> *BR.01-MAR-1942	
9.6	Ivone Hatamantchuk *BR.23-MAI-1955	e	Pedro <b>Fogaça</b> *BR.21-MAR-1954	
8.7	Elyzeu <b>Kloster</b> *BR.02-FEV-1925	e	Natalia Moreira *BR.01-OUT-1925	
9.1	Rosaldo <b>Kloster</b> *BR.06-SET-1948	e	Maria Ione Manosso *BR.21-NOV-1948	
9.2	Rosilda Kloster *BR.26-FEV-1950	e	Lauro <b>Coimbra</b> *BR.29-DEZ-1941	
9.3	Ronaldo <b>Kloster</b> *BR.25-JAN-1953	e	Emeri Fátima Podolan *BR.16-OUT-1952	
9.4	Rosilene Kloster *BR.21-AGO-1955	e	Lear José <b>Marques</b> *BR.05-MAI-1953	
9.5	Rosana Kloster *BR.03-SET-1958	e	Wilson Marcos <b>Ciconello</b> *BR.06-JUL-1948	
9.6	Rosangela Kloster *BR.22-SET-1960	e	Edson Luiz <b>Chiminácio</b> # *BR.10-AGO-1957	
8.8	Nahyr Kloster (Prud.31-JAN-1948) *BR.23-MAR-1927	e	José <b>Daciuk</b> *BR.02-JAN-1918-†BR.26-JAN-1975	
9.1	Claudio <b>Daciuk</b> *BR.23-JAN-1949	e	Ana Luiza Romaniuk *BR.	
9.2	Wilson <b>Daciuk</b> *BR.20-FEV-1950	e	Conceição Aparecida dos Santos *BR.	
9.3	Marilene Daciuk *BR.20-FEV-1952	e	Miguel <b>Kus</b> Filho *BR.29-JUL-1945	



9.4	Nivon Carlos <b>Daciuk</b> *BR.25-SET-1953	e	Roseli Gomes *BR.04-MAR-1956	
9.5	Marilda Daciuk *BR.13-DEZ-1956	e	Juraci <b>Carneiro da Silva</b> *BR.	
9.6	José Alberto <b>Daciuk</b> *BR.08-ABR-1963	e	Joseli Faccinato *BR.	
8.9	Judithe Kloster *BR.26-ABR-1929	e	Antonio <b>Pereira</b> *BR.06-JUN-1919-†BR.28-JUN-1981	
9.1	Javerth <b>Pereira</b> *BR.19-NOV-1954	e	Eliana Mara Chiminácio *BR.02-FEV-1959	#
9.2	Jerson <b>Pereira</b> *BR.26-JAN-1955	e	Luiza Salete Miranda *BR.22-JUL-1958	
9.3	Jaelson <b>Pereira</b> *BR.25-FEV-1960	e	Dalva Batista *BR.02-NOV-1965	
8.10	Leony Kloster *BR.25-FEV-1935	e	Vilson Gaspar <b>Pedroso</b> *BR.20-MAI-1934	
9.1	Herley Antonio <b>Pedroso</b>		*BR.01-MAI-1960-†BR.08-JAN-1961	
9.2	Lislaine Maria Pedroso *BR.30-JAN-1962	e	Antonio Carlos <b>Bobak</b> *BR.20-NOV-1965	
9.3	Márcia Ana Pedroso *BR.21-ABR-1963	e	Salvador <b>Afinovitz</b> *BR.06-AGO-1966	
9.4	Marcos Aurélio <b>Pedroso</b> *BR.21-FEV-1965	e	Zezinha dos Santos Moreira *BR.02-NOV-1965	
9.5	Lisleide Aparecida Pedroso		*BR.23-JUL-1970-†BR.08-DEZ-1970	
9.6	Wilson Roberto <b>Pedroso</b> *BR.17-JAN-1974			
7.2	Anna Kloster (Prud. 1907) *BR.08-MAI-1891-†BR.10-JUN-1972	e	Gaspar <b>Schwab</b> *BR.21-OUT-1889-†BR.13-AGO-1970	601(6.8)
7.3	José <b>Kloster</b> (06-MAI-1918) *BR.06-MAI-1892-†BR.02-FEV-1983	e	Maria Lich *BR.10-JAN-1898-†BR.	410(2.1)
8.1	Helena Kloster		<b>7.2</b> Elvira Kloster	
8.3	Efigênia Kloster		<b>7.4</b> Leocádia Kloster	
8.5	Fabiana Kloster		<b>7.6</b> Tadeu <b>Kloster</b>	
8.7	Otávio <b>Kloster</b> *BR. †BR.antes de 1983	e	Rosa Didur *BR.	
7.4	Pedro <b>Kloster</b> (28-JAN-1916) *BR.1894 -†BR.	e	Cristina Roth *BR.20-FEV-1897-†BR.	476(6.3)
8.1	Elísio <b>Kloster</b> *BR.08?-DEZ-1917-†br. 1976?	e	Vladomira Forkevich *BR.24-MAR-1917-†BR. 1973	
8.2	Cornélio <b>Kloster</b> *BR. 1919?	e		
8.3	Antonio <b>Kloster</b> *BR. 1921?	e	Ana ?	
8.4	Lineu (Pedro Jr.)? <b>Kloster</b> *BR. 1923?	e	Tereza ?	
8.5	Lucia Kloster *BR. 1925?	e	Nicolau <b>Assad</b> #	
8.6	“Zita” (Enelzita)? Kloster *BR. 1927?	e		
8.7	Julietta Kloster (Prud.14-MAI-1949) *BR.14-SET-1929	e	Alcides <b>Hauagge</b> *BR.29-DEZ-1925	I. 471(7.3)
7.5	Maria Kloster *BR.27-MAI-1897-†BR.	-	solteira	
7.6	João <b>Kloster</b> *BR.17-SET-1898-†BR.	e	Regina ?	
7.7	Catarina Kloster *BR.17-SET-1898-†BR.	e	Ricardo <b>Sampaio</b>	
7.8	Adão <b>Kloster</b> BR.16-ABR-1900-†BR.	e	Francisca Bento	
7.9	Antonio <b>Kloster</b> (Prud.19-JUN-1926) *BR.17-JUN-1901-†BR.17-OUT-1981	e	Rosa Thomé *BR.14-DEZ-1908-†BR.22-NOV-1997	685(3.6)
8.1	Izidoro <b>Kloster</b> *BR.07-ABR-1927	e	1ª Leoni Terezinha Quadros *BR.06-FEV-1934-†BR.29-AGO-1997	
8.1	Izidoro <b>Kloster</b> (24-FEV-2003) *BR.07-ABR-1927	e	2ª Maria Celina Alexandrina dos Santos *BR.29-OUT-1946	
8.2	Arnaldo Sidnei <b>Kloster</b> *BR.18-JUL-1929	e	Nelia Araujo Saldanha	\\
8.3	Maria de Lourdes Kl. *BR.22-FEV-1932	e	Nilo <b>Saldanha</b>	\\
7.10	Jacob <b>Kloster</b> (Prud.01-MAR-1924) *BR.05-SET-1902-†BR.28-JAN-1975	e	Catarina Schwab Thomé *BR.09-SET-1902-†BR.14-JUN-1994	685(3.3)
8.1	Flávio <b>Kloster</b> *BR.01-AGO-1926	e	Olga Ianesko #	
8.2	Bertoldo <b>Kloster</b> *BR.26-ABR-1928	e	Maria Conrado	747(?2.4)

8.3	Maria Mercedes Kloster *BR.24-SET-1930	e	Valter <b>Bueno de Almeida</b>
84	Osmário <b>Kloster</b> *BR.15-OUT-1932	e	Dinorá Karpinski
8.5	Dionísio <b>Kloster</b> *BR.19-JAN-1935	e	Tereza Ianesko #
8.6	Hilda Kloster *BR.01-JUN-1936	e	Julio <b>Spachinski</b>
8.7	Alceu <b>Kloster</b> *BR.18-JUN-1942	e	Terezinha Maria Lima *BR.11-JUL-1947
7.11	Jorge <b>Kloster</b> *BR.1904 -†BR.	e	Maria Rosa do Amaral
7.12	Silvestre <b>Kloster</b> *BR.1906 -†BR.	e	Maria Gaspar
7.13	Francisco <b>Kloster</b> *BR.1906-†BR.27-ABR-1909		
7.14	Augusto <b>Kloster</b> *BR.1912 - †BR.	e	Hermínia Taques *BR.1915? - †BR.2000

6.2 Felipe **Kloster**  
\*BR.31-JAN-1879-†BR.24-AGO-1958

e

Catharina Nahm  
\*BR.15-AGO-1881-†BR.1947

437(3.3)

Casaram-se em Uvaia/P.Grosa, em 20-AGO-1901

Foto de 1913 com os filhos: Protázio - Maria e Anna.



7.1	Anna Kloster (28-JUL-23) *BR.09-JUN-1903-†BR.1982?	e	Jacó <b>Krüger</b> *BR.03-AGO-1897-†BR.1968?	393(5.7)
7.2	Maria Kloster (14-OUT-1924) *BR.1904-†BR.04-MAR-1940	e	Alexandre <b>Juir</b> *BR?10-JAN-1899-†BR.	
8.1	Amélia Juir *BR.30-DEZ-1924	e	Evaristo <b>Galeski</b> *BR.06-DEZ-1924	
8.2	Olga Juir *BR. - -1928-†BR.12-JAN-1956?	e	Frederico <b>Krauto</b> *BR	
8.3	Roberto <b>Juir</b> *BR.1930	e	Amélia ? *BR.1935?	
8.4	Guilherme <b>Juir</b> *BR.1932	e	Lina Bergado *BR.1935?	
8.5	Adolfo <b>Juir</b> *BR.1937	e	Juvita Roth *BR.1938?	478(7.1)
8.6	Silvia Juir *BR.1939	e	Roberto <b>Roth</b> *BR.1940?	478(7.2)
7.3	Madalena Kloster *BR.05-JUN-1906-†BR.18-OUT-1975	e	Elias <b>Witchemechim</b> *BR.31-MAR-1904-†BR.29-JUL-1970	
8.1	Antonio <b>Witchemechim</b> (Prud.14-ABR-1950)e *BR.02-DEZ-1930-†BR.10-NOV-1970		Amélia Lupepsa *BR.05-AGO-1930	778(3.6)
8.2	Hilário <b>Witchemechim</b> *BR.14-ABR-1933	e	Jeni Voidelo *BR.08-AGO-1937	(779(?))
8.3	Eloá de Quadros *BR.28-MAI-1942	e	Manoel <b>Schwab</b> *BR.15-MAI-1936	A 632(7.2)
7.4	Catarina Kloster *BR.05-JUN-1906-†BR.26-ABR-1907			
7.5	Rosa Kloster (23-JAN-1926) *BR.1908 - †BR.	e	Basilio <b>Kovalski</b> *BR.1905 - †BR.	
8.1	Leocádio <b>Kovalski</b>		<b>8.2</b> Adolfo <b>Kovalski</b>	
7.6	Protázio <b>Kloster</b> (25-MAI-1935) *BR.04-AGO-1912-†BR.21-MAR-1988	e	Michalina Pochapski *BR.30-MAR-1916	

8.1	Silvia Kloster	e	Tagide <b>Silva</b>
8.2	Vicente <b>Kloster</b>	e	Olga Gralak
8.3	Eugênio <b>Kloster</b>	e	Ivanira Marcoate Salles
8.4	Ambrósio <b>Kloster</b>	e	Tereza Gevenka
8.5	Nelson <b>Kloster</b>	e	Grecil Moletta
8.6	Amália Kloster	-	solteira
8.7	Irineu <b>Kloster</b>	e	Maria José Machado
8.8	Geraldo <b>Kloster</b> *BR.1949	e	Jaíra Pereira
8.9	Izabel Kloster	-	solteira
8.10	Leoni Kloster	-	solteira
8.11	Elisete Kloster	-	solteira
7.7	Otávio <b>Kloster</b> (04-OUT-1942) *BR.16-AGO-1918-†BR.03-NOV-1995	e	Estefania Greszczysgen *BR.24-SET-1922-†BR.24-MAR-1993
8.1	Amélia Kloster *BR.25-FEV-1943	e	Ambrózio <b>Antonio</b> *BR.16-DEZ-1941
8.2	Orlando <b>Kloster</b> *BR.29-MAR-1945	e	Michelina Muzyka *BR.13-JUN-1942
7.8	Otília Kloster *BR. 1919?-†BR. 1945?	-	solteira
7.9	Albino <b>Kloster</b> (Prud.17-JAN-1939) *BR.08-JAN-1921-†BR.17-MAI-1989	e	Joana Suchodolak *BR.18-MAI-1916-†BR.07-MAR-1991
8.1	Felipe <b>Kloster</b> *BR.17-JAN-1940	e	Olga Wuchryn *BR.05-AGO-1945
8.2	Noêmia Kloster *BR.08-JUN-1943?	e	Valdomiro <b>Viviurka</b>
8.3	Reinaldo <b>Kloster</b> *BR. 1944?	e	Helena Galvão
8.4	Cornélio <b>Kloster</b> *BR. - -1945? -†BR.	e	Maria Lupepsa - *BR. - -1949-†BR.23-MAR-1991
8.5	Darci <b>Kloster</b> *BR. 1947?	e	Stela Suchodolak
8.6	Helena Kloster *BR. 1949?	e	Antonio <b>Lupepsa</b>
8.7	Geni Kloster *BR.10-MAI-1951-†BR.27-SET-1952		
7.10	Julia Kloster (15-ABR-1940) *BR.09-JAN-1923-†BR.	e	Josafat <b>Skwera</b> *BR.02-SET-1916

Sem descendência.

6.3 João **Kloster** (Prud.02-SET-1902)  
\*BR.30-OUT-1881-†BR. 1960

e

Anna Bárbara Krüger 392(4.1)  
\*BR.09-FEV-1883-†BR.18-MAR-1966

Foto tirada em Prudentópolis em 1910, o casal está com os filhos (da esquerda para a direita): José - Alexandre (no colo) Henrique e Felipe



7.1 Felipe **Kloster** (17-ABR-1926)  
\*BR.10-OUT-1903-†BR. e Davina Mello  
\*BR.24-JAN-1906-†BR.30-JAN-1949

8.1	Amélia Kloster *BR. 1928	7.2	Ludovico <b>Kloster</b> *BR. 1931
8.3	Alcides <b>Kloster</b> *BR. 1933	7.4	Arcélia Kloster *BR. 1935
8.5	Vicente <b>Kloster</b> *BR.1937	7.6	Noêmia Kloster *BR. 1939
8.7	Miguel <b>Kloster</b> *BR. 1941	7.8	Napoleão <b>Kloster</b> *BR. 1943
8.9	Balbina Kloster *BR. 1945		

7.2	José <b>Kloster</b> *BR. 1905 - †BR.	e	Clara Kloster *BR. 1916-†BR.05-JUN-1988	380(3.7)
8.1	Oswaldo <b>Kloster</b>		<b>7.2</b> Elizio <b>Kloster</b>	
8.3	Ernesto <b>Kloster</b>		<b>7.4</b> Alice Kloster	
8.5	Irene Kloster		<b>7.6</b> Elvira Kloster	
8.7	Oscar <b>Kloster</b>		<b>7.8</b> Tereza Kloster	
8.9	Rosa Kloster		<b>7.10</b> Ewaldo <b>Kloster</b>	
7.3	Henrique <b>Kloster</b> (Pit.30-ABR-1948) *BR.13-AGO-1907-†BR.	e	Helena Nahm *BR.10-FEV-1912-†BR.	437(4.1)
7.4	Alexandre <b>Kloster</b> *BR.16-JUL-1909	e	Maria Roth *BR.06-SET-1916-†BR.06-OUT-1997	476(7.2)
8.1	Helena Kloster *BR. 1935 - †BR.19-MAI-1936			
8.2	Afonso <b>Kloster</b> *BR.16-MAR-1936	e	Eva Kloster *BR.	N. 379(2.1)?
8.3	Manoel <b>Kloster</b> *BR.05-JAN-1938-†BR.24-ABR-1939			
8.4	Leopoldo <b>Kloster</b> *BR.08-JUL-1939	e	Diva Schwab *BR.06-JAN-1935?	599(8.6)
8.5	Vitor <b>Kloster</b> *BR.14-AGO-1942	e	Julia Schwab *BR.14-ABR-1937	599(8.7)
8.6	Paulo <b>Kloster</b> *BR.28-JAN-1943	e	Ana Lupepsa	
8.7	Cecília Kloster *BR.03-ABR-1944	-	solteira	
8.8	Lucia Kloster *BR.02-AGO-1947	e	Marquiano ?	
8.9	Natália Kloster *BR.23-MAR-1949	e	Durval <b>Pedroso Silva</b>	
8.10	Inez Kloster *BR. 1950 - †BR.27-DEZ-1951 -			
8.11	Filomena Kloster *BR. 1953 - †BR.04-SET-1960			
8.12	Ismael <b>Kloster</b> *BR.08-AGO-1955-†BR.17-OUT-1988	-	solteiro	
8.13	Maria Kloster *BR.26-JUL-1957	e	Pedro <b>Kralmane</b>	
8.14	Alexandre <b>Kloster</b> Filho *BR.22-JAN-1960	e	Adélia Pechefrist *BR.19-NOV-1964?	
7.5	Alfredo <b>Kloster</b> *BR.1911 - †BR.	e	1ª Emília Moldoch	
7.5	Alfredo <b>Kloster</b>	e	2ª Alice Kloster	380(3.3)
7.6	Helena Kloster (Pit.03-JUL-1937) *BR.11-SET-1913-†BR.	e	Victor <b>Krüger</b> *BR.02-NOV-1909-†BR.	388(7.2)
7.7	Alvina Kloster *BR.08-AGO-1915	e	Adolfo <b>Roth</b> *BR.26-AGO-1914-†BR.14-ABR-1971	478(6.12)
7.8	Adolfo <b>Kloster</b> *BR. 1917 - †BR. 1991	-	solteiro	
7.9	Ernesto <b>Kloster</b> *BR. 1919 - †BR.	-	solteiro	
7.10	Aluizio <b>Kloster</b> (Prud.24-JAN-1942) *BR.14-JAN-1922	e	Maria Joana Dal Santos *BR.02-JAN-1926	
7.11	Alberto <b>Kloster</b> *BR. 1924	e	Alice Fiusi	
7.12	Gabriel <b>Kloster</b> *BR. 1926 Tiveram um filho homem e quatro mulheres.	e	Odila Ribeiro	
5.4	....			
5.8	Katharina Kloster (Sem.16-NOV-1871) *R. 1854 - †R.antes de 1879	e	Johann <b>Götte</b> *R.27-JAN-1854	B. 248(3.4)
4.1	Johann Adam <b>Kloster</b> *R. 1811/10	e	2ª Katharina Barbara Stamm *R. 1811 - †BR. vv. de Froschhauer	
<b>Obs.:</b>	sem filiação, mas com certeza era a mãe da nora dele.			
4.2	Ignatheus <b>Kloster</b> *R. 1812/11	e	1ª Anna Maria ? *R. 1814	
4.2	Ignatheus <b>Kloster</b> *R. 1811 - †R.	e	2ª Barbara Haffner *R. 1821/4 - †R.	
4.4	Johann Adam <b>Kloster</b> *R. 1824/5 - †R.22-OUT-1884	e	Anna Maria(Margretha) Heidt *R. 1827 - †R.28-JAN-1883	F. 284(5.2/2ª)
3.11	Katharina Kloster *R. 1782	-	solteira no censo Hildmann de 1798.	
FAMÍLIA DE				
1.1	? <b>Kloster</b> *R. 1851? -	e	? Grünewald *R. 1853?	
<b>Obs.:</b>	com certeza é descendente da família de Semenowka, Não foi possível conectá-lo aos seus ancestrais.			
2.1	Peter Grünewald <b>Kloster</b> (1901) *R.04-ABR-1876-†BR.30-JUN-1953	e	Katharina Kaiser *R.13-FEV-1885-†BR.23-DEZ-1943	



3.1	Pedro (Alves) <b>Kloster</b> (Prud.26-JAN-1926) e *BR.15-SET-1902-†BR.	e	Adelaide Ferreira de Mello *BR.29-NOV-1904-†BR.	
3.2	Anna Kloster (Prud.15-MAI-1926) *BR.08-SET-1906-†BR.	e	Archimedes Ferreira <b>Guimarães</b> *BR.07-MAI-1906-†BR.	
3.3	Alice Kloster *BR. 1909-†BR.	e	Alfredo <b>Kloster</b> *BR. 1911 - †BR.	379(7.5)
3.4	José <b>Kloster</b> (Prud.22-JUN-1946) *BR. 1911 -†BR.	e	Cecília Nahm *BR.01-DEZ-1919-†BR.	437(4.5)
3.5	Bárbara Kloster *BR. 1913 -†BR.	e	Athanásio Pinto <b>de Oliveira</b> *BR. 1910 -†BR.	
3.6	Eduardo <b>Kloster</b> (Prud.05-JUN-1943) *BR.04-JAN-1914-†BR.07-SET-1983	e	Ksenka Vasselik *BR.30-JAN-1919-†BR.10-MAI-1990	
3.7	Clara Kloster *BR. 1916 - †BR.05-JUN-1988	e	José <b>Kloster</b> *BR. 1905 - †BR.	379(7.2)
3.8	Ambrósio <b>Kloster</b> (Prud.25-MAI-1946) *BR.05-MAI-1921-†BR.	e	Claudia Tupicz *BR.15-JUN-1926	
3.9	Ana Maria Kloster (Prud.12-MAI-1945) *BR.19-MAR-1923	e	João Roth <b>Thomé</b> *BR.30-AGO-1918-†BR.	684(4.6)

#### FAMÍLIA DE

1.1	PHILIPP <b>KLOSTER</b> *R. 1835 - †R.	e	ANNA MARIA ? *R. 1837? - †R.	
2.1	Philipp <b>Kloster</b> (Sem. 1877) *R. 1856 - †BR.10-MAI-1941	e	Theresia Leonhardt *R. 1858 - †BR.18-DEZ-1933	F. 408(

Casaram-se em Semenowka-Saratov-Rússia no ano de 1877.

**Obs.:** Os nomes Philipp e Anna Maria foi informação de netos, por ser conhecimento verbal, não é confiável, mesmo porque não há nos registros de Semenowka, nenhum Philipp filho de Philipp, a não ser que o pai tinha nome duplo e não foi utilizado em registros. O mais provável é um Philipp, nascido em 1835 do qual não encontramos registros posteriores e que é filho de Nikolaus (que poderia ser Philipp Nikolaus ou vice-versa).

3.1	Catarina Bárbara Kloster ( 1897 ) *BR.23-FEV-1879-†BR.12-FEV-1954	e	Peter <b>Ditzel</b> *R.25-MAI-1870-†BR.17-DEZ-1948	197(5.3)
3.2	Anna Elizabeth Kloster (08-ABR-1899) *BR.12-SET-1881-†BR. 1950?	e	Henrique <b>Scheiffer</b> *BR.09-MAR-1878-†BR. 1959	549(3.3)
3.3	João Pedro <b>Kloster</b> (13-JUL-1907) *BR.20-NOV-1886-†BR. 1958	e	Catarina Hoffmann *BR.26-OUT-1885-†BR.	310(3.2)
4.1	Anna H. Kloster (PG.07-OUT-1926) *BR.26-JUL-1908-†BR.	e	Luiz da Silva <b>Zelinski</b> *BR.03-JUL-1899-†BR.	
3.4	Margarida Kloster ( 1903 ) *BR.07-SET-1887-†BR.07-JUL-1964	e	José <b>Schwab</b> *BR.03-ABR-1885-†BR. 1947	600(6.5)
3.5	Catarina Kloster (15-NOV-1909) *BR. 1890 - †BR.30-MAR-1923	e	Antonio <b>Camlofski</b> *BR.22-MAR-1889-†BR.05-MAR-1956	359(6.2)
3.6	Pedro <b>Kloster</b> (07-NOV-1916) *BR.19-DEZ-1891-†BR.18-FEV-1919	e	Catarina Roth *BR. 1900 -†BR.	478(6.4)
4.1	Cecília Kloster (PG.12-ABR-1941) *BR.08-FEV-1919-†BR.	e	Estevam <b>Charneski</b> *BR.03-JAN-1918-†BR.	
4.2	....			
3.7	André <b>Kloster</b> (1913/r.13-FEV-1915) *BR. 1893 - †BR. 1941	e	Margarida Schwab *BR. 1897 - †BR. 1952	629(6.4)
4.1	Alfredo <b>Kloster</b> *BR.31-DEZ-1914-†BR.16-OUT-1984	e	Odila Ferreira Caldas *BR.07-JAN-1921	
5.1	Alceu <b>Kloster</b>	e	Ynni Ida	
5.2	Dirceu <b>Kloster</b>	e	Maria Madalena Moreira	
5.3	Virceu <b>Kloster</b>	e	Tereza Padilha	
5.4	Lauriceu André <b>Kloster</b>	e	Janira da Silva	
5.5	Dalceu Sebastião <b>Kloster</b>	e	Salete Brustolin	
5.6	Elizeu <b>Kloster</b>	-	solt/87	
5.7	Alice Kloster	e	João Veraldo <b>Vidal Moreira</b>	
5.8	Olinda Kloster	e	Acyr <b>Zampier</b>	
5.9	Laura Kloster	e	Lúis Gerso <b>Perussolo</b>	
5.10	Leoni Kloster	e	Antonio Pedroso <b>de Andrade</b>	
5.11	Zilma Kloster	e	Lauri Vieira <b>Gonçalves</b>	
5.12	Nelceu <b>Kloster</b>	e	Edair Mehret	
5.13	Leonice Kloster	-	solt/87	

4.2	Noêmia Kloster *BR.28-MAI-1921-†BR.30-MAI-1990	e	Juvelino Ferreira <b>Caldas</b> *BR.	A
<b>Obs.:</b> ela era filha natural de Bárbara Schwab 629(6.7).				
8.1	Raul <b>Caldas</b> *BR. 1939 - †BR. 1944	-		
8.2	Laureci Ferreira <b>Caldas</b> *BR.20-JUN-1943	e	1ª Justina Vinchuar *BR.	
8.2	Laureci Ferreira <b>Caldas</b> *BR.20-JUN-1943	e	2ª Hilda Carvalho Pedroso *BR.03-OUT-1958	
8.3	Ademar <b>Caldas</b> *BR.20-SET-1948-†BR. 1971		solteiro	
6.8	Felippe <b>Kloster</b> (r.19-AGO/c.18-DEZ-1916)e *BR. 1896 - †BR.		Margarida Roth *BR. 1898 - †BR.	476(6.4)
7.1	Theodoro <b>Kloster</b> (Pit.13-JUL-1942) *BR.01-NOV-1917-†BR.	e	Iolanda Poluski *BR.17-JAN-1925-†BR.	
7.2	Olivia Kloster *BR. 1919 -†BR.	e	Jacó <b>Schwab</b> *BR. 1908 - †BR.	624(6.10)
7.3	João <b>Kloster</b> *BR.	e	Tereza Roth *BR.	476(7.5)
7.4	....			
7.8	....			
6.9	Antonio <b>Kloster</b> (24-MAI-1922) *BR.26-FEV-1899-†BR.23-JUN-1981	e	Anna Klug *R.01-AGO-1902-†BR.07-JUL-1952	381(2.2)
7.1	José <b>Kloster</b> (PG.10-MAR-1945) *BR.06-ABR-1923-†BR.06-JUL-1996	e	Anna Pitome *BR.03-JAN-1924-†BR.	
7.2	Maria Kloster (PG.16-MAI-1942) *BR.06-ABR-1925	e	Pedro Ferreira <b>de Mello</b> *BR.15-ABR-1918-†BR.11-JUN-1996	
7.3	Pedro <b>Kloster</b> *BR.20-FEV-1929	e	Anna Oliviak *BR.05-AGO-1930	
7.4	Helena Kloster (PG.19-JUL-1947) *BR.14-OUT-1930	e	Ludovico <b>Gawronski</b> *BR.15-SET-1928	
7.5	Cecília Kloster *BR. 1932	e	Luís <b>Hilgenberg</b>	?
7.6	Eduardo <b>Kloster</b> *BR. 1936	e	Maria ?	
7.7	Tereza Kloster *BR. 1941	e	Mauro <b>Paes</b>	
6.10	Anna Kloster (PG.14-JUL-1922) *BR.22-MAI-1901-†BR. 1987	e *	Antonio <b>Ditzel</b> BR.27-OUT-1900-†BR.	208(5.5)
6.11	Jorge Kloster *BR.14-NOV-1904-†BR. 1905	-		

#### FAMÍLIA DE

1.1	MARGRETA KLOSTER *R. 1837 -†BR. 1917	e	JOHANNES <b>BERGER</b> *R. 1834 -†BR. 1880	134(1.2)
-----	---	---	---	----------

Casaram-se em ? -Saratov-Rússia, no ano de 1855.

**Obs.:** Não foi possível conectá-la aos seus ancestrais, devido haver várias nascidas neste ano ou próximo.

#### FAMÍLIA DE (Ponta Grossa) Católicos

1.1	JOHANNES <b>KLUG</b> (R. 1899?) *R. 1872? - †BR.	e	ANNA KRIECK *R. - †BR.	
Imigraram para o Brasil em 1909.				
2.1	Joseph <b>Klug</b> *R. 1900? -†BR.			
2.2	Anna Klug *R.01-AGO-1902-†BR.07-JUL-1952	e	Antonio <b>Kloster</b> *BR.26-FEV-1899-†BR.23-JUN-1981	381(6.9)
2.3	Maria Klug	e	Eduardo <b>Hasenhauer</b>	
2.4	Elisabetha Klug	e	João <b>Hasenhauer</b>	
2.5	Andreas <b>Klug</b>	e	Maria	
2.6	João <b>Klug</b>	e	1ª	
2.6	João <b>Klug</b>	e	2ª	
2.7	Helena Klug	e	Adolpho <b>Jansen</b>	336( ? )

FAMÍLIA DE (Quero-Quero/Palmeira)

1.1 KONRAD **KNAUP** (R. 1877) e JULIA ?  
 \*R. 1856 \*R. 1859?

Consta do Arquivo Público, com um filho em 22 de março de 1879.

FAMÍLIA DE (Mariental/Lapa)

1.1 ANDREAS **KÖHLER** (Pfeifer 1864?) e ANNA MARGRETHA WAHN (Wahnzell)  
 \*StreckrauR. 1841 - †BR. 1906 \*R. 1846 - †BR. 1936

Embarcaram no Porto de Hanburg-A., no navio Argentina, sob o comando do Capitão A. Nielsen, com destino ao porto do Rio de Janeiro-RJ- Brasil em 20 de setembro de 1876. Provenientes de Streckrau. Conforme lista de passageiros do Porto de Hanburg. Esta família passou pelo Rio Grande do Sul, antes mesmo da delegação, de reconhecimento que veio ao Brasil, entre setembro de 1876 a janeiro de 1877. Ao contrário das demais que em sua maioria se dirigiu para a Arg., estes vieram se unir aos seus que estavam chegando para as colônias da Lapa, conforme relato à p.37 (4º parágrafo).

2.1 Johannes (Georg) **Köhler** (Lapa 13-FEV-1887)e Anna Maria Mildenberger 433(3.2)  
 \*R. 1866/68 - †BR. 1894? \*R. 1871 -†BR.25-FEV-1901

3.1 João **Kehler** e Elizabeth ?  
 \*BR.20-MAR-1888-†BR. \*BR. 1891? -†BR.

3.2 Elizabeth Kehler \*BR.06-OUT-1890-†BR. **3.3** . . . .

2.2 Barbara Köhler (Lapa 13-FEV-1887) e Johannes **Mildenberger** 432(3.2)  
 \*R. 1868/70 - †BR.após 1940 \*R. 1868/69 - †BR.após 1940

2.3 Andreas **Köhler** (Lapa 29-JAN-1895) e Katharina Mildenberger 434(3.2)  
 \*R. 1876 - †BR. 1942 \*BR.21-FEV-1878 bat.-†BR. antes de 1942

3.1 Juliana Köhler e Jorge **Eberle** 213(6.3)  
 \*BR. 1896? -†BR. \*BR. 1894? -†BR.

3.2 Jacob **Köhler** -

3.3 Henrique **Köhler** (Lapa 27-JAN-1923) e Amália Hornung 324(6.7)  
 \*BR.15-JAN-1901-†BR.27-NOV-1965 \*BR.21-JUL-1901-†BR.05-AGO-1984

4.1 . . . .

4.2 Elvira Köhler (Lapa 01-AGO-1947) e Eduardo **Hornung** 323(7.11)  
 \*BR.21-JUN-1926-†BR. \*BR. 1924?-†BR. 1998

3.4 Catharina Köhler (Lapa 03-FEV-1923) e Miguel **Hornung** 324(6.5)  
 \*BR.16-MAR-1904-†BR. \*BR.09-AGO-1907-†BR.

3.5 Maria Elizabeth Köhler (03-MAR-1931) e José **Geier** 237(3.3)  
 \*BR. 1905-†BR.05-JUN-1949 \*BR.25-FEV-1901-†BR.

3.6 João **Köhler** (Lapa 02-JUN-1933) e Ottilia Hornung 324(7.4)  
 \*BR.17-AGO-1910-†BR.15-ABR-1993 \*BR.05-SET-1913-†BR.19-JAN-1994

3.7 Alfredo **Köhler** (Lapa 01-JUN-1934) e Apolonia Hornung 322(7.5)  
 \*BR.25-NOV-1911-†BR.??-NOV-1995 \*BR.22-SET-1915-†BR.10-SET-1978

3.8 Anna Köhler (Lapa 27-SET-1935) e Antonio **Bach** 98(4.3)  
 \*BR.21-FEV-1915-†BR.27-JUL-1988 \*BR.19-AGO-1910-†BR.03-SET-1989

2.4 Julia Köhler \*BR. 09-MAR-1877-†BR.15-OUT-1959 - solteira?

2.5 Pedro **Köhler** (Lapa 06-FEV-1902) e Rosa Teider 682(2.4)  
 \*BR.10-MAI-1880-†BR.13-MAI-1967 \*BR.08-NOV-1883-†BR.18-AGO-1963

3.1 Catarina Köhler (Lapa 16-SET-1922) e Conrado **Hornung** 322(6.8)  
 \*BR.01-JAN-1905-†BR. 2001/2 \*BR.25-JUL-1900-†BR.23-NOV-1978

3.2 Margarida Köhler (Lapa 03-JUL-1926) e João Pedro **Hornung** 324(6.9)  
 \*BR.08-OUT-1906-†BR.12-SET-1981 \*BR.29-AGO-1904-†BR.05-MAI-1978

3.3 Felipe **Köhler** e Maria Rauk

3.4 Bárbara Köhler e Guilherme **Bezunek**

3.5 Carlos **Köhler** e Bárbara Biehl 140(5.1)

3.6 Alberto **Köhler** - solteiro

3.7 Clara Köhler (Lapa 18-JUN-1936) e Alexandre **Hammerschmidt** 264(7.2)  
 \*BR.17-SET-1918-†BR.02-OUT-2004 \*BR.16-OUT-1911-†BR.

3.8 Olívia Köhler (Lapa 25-FEV-1944) e César **Hornung** 324(7.8)  
 \*BR.15-JAN-1921-†BR. \*BR.03-MAI-1918-†BR.

3.9 Francisca Köhler (Lapa 24-MAR-1944) e Martim **Hornung** 324(7.9)  
 \*BR.20-OUT-1922-†BR.03-JUL-1997 \*BR.01-DEZ-1920-†BR.

3.10 Laura Köhler (Lapa 12-NOV-1948) e Jorge **Müller** 435(4.6)  
 \*BR.18-JAN-1926 \*BR.19-DEZ-1923

FAMÍLIA DE (Lago/Palmeira e Ipiranga)

?	1.1	ANNA MARIA KOLLMANN *R. 1841 - †BR.24-NOV-1942	e	MATHIAS <b>KAPP</b> *R. 1838 - †BR.04-JUN-1923	366(1.1)
?	1.2	MATHEUS <b>KOLLMANN</b> (R. 1866?) *R. 1845 - †BR. 1913	e	MARGRETHA KATHARINNA HALTHAUS *R. 1850 - †BR.	
Ela era filha de: Lorentz <b>Halthaus</b> e Christina ?					
	2.1	Margretha Kollmann *R. 1867 -†BR.15-DEZ-1950	e	1º Johannes <b>Bohn</b> *R. 1865 - †BR. 1925	148(1.1)
	2.1	Margretha Kollmann *R. 1867 -†BR.15-DEZ-1950	e	2º Georg <b>Scheiffer</b> *R.10-SET-1856-†BR.21-DEZ-1932	556(2.1)
Sem descendência.					
	2.2	Christhina Kollmann *R. 1869? -†BR.	e	Giovanni Maria <b>Garabelli</b> *It. 1850 -†BR.	
	2.3	Catarina Kollmann *BR.03-AGO-1879-†BR. 1933	e	Julio Reginaldo <b>de Miranda</b> *BR.01-OUT-1879-†BR. 1932	
	3.1	Alcides C. <b>de Miranda</b> (Ip.26-ABR-1919) *BR. 1897-†BR.	e	Rosa Berger *BR. 1900-†BR.	136(3.2)
	3.2	João <b>de Miranda</b> *BR.26-AGO-1901-†BR.			
	3.3	Salathiel C. <b>de Miranda</b> (Ip.07-DEZ-1924) *BR.23-ABR-1909-†BR.	e	Felícia Inkewicz *Galícia-Pol.05-OUT-1902-†BR.	
	3.4	Judith Miranda (PG.30-DEZ-1939) *BR.20-AGO-1918-†BR.24-OUT-1955	e	Annibal Reis <b>Sansana</b> *BR.06-JAN-1917-†BR	
	2.4	João Pedro <b>Kollmann</b> (Uvaia19-JAN-1907) *BR.12-JUN-1883-†BR.31-MAI-1943	e	Anna Paulina Bayer *BR.13-JAN-1885/7-†BR.17-SET-1954	729(3.1)
	3.1	Adalberto <b>Colman</b> (Ip.27-SET-1930) *BR.22-NOV-1908-†BR.antes de 1944	e	Ruth de Souza *BR.07-DEZ-1913-†BR.	
	4.1	Nair Colman (Ip.20-DEZ-1947) *BR.10-AGO-1931-†BR.	e	Eugênio Felipe <b>da Silva</b> *BR.11-JAN-1926-†BR.	
	3.2	Odair <b>Colman</b> *BR. 1906? -†BR.			
	3.3	Antenor <b>Colman</b> *BR. 1910? -†BR.			
	3.4	João <b>Colman</b> (PG.29-NOV-1934) *BR.22-NOV-1908-†BR.antes de 1944	e	Nair Schmidt *BR.07-OUT-1912-†BR.	564(5.1)
	4.1	Joanir Collmann *BR.13-JUN-1936	e	Lauro <b>Becher</b> *BR.14-JUL-1931-†BR.10-FEV-1959	131(6.1)
	4.2	Adilson <b>Collmann</b> *BR.03-MAR-1939-†BR.02-JUN-1970	e	Otani Scheifer *BR.04-MAR-1944	551(5.3)
	3.5	Alfredo <b>Colman</b> *BR. 1911? -†BR.	e		
	3.6	Clara Colman (Ip.09-SET-1933) *BR.04-JUN-1915-†BR.	e	Ludovico <b>Besob</b> *BR.23-DEZ-1910-†BR.	
	3.7	Lauro <b>Colman</b> (Tibagi 22-SET-1945) *BR.04/15-OUT-1917-†BR.13-MAR-1982	e	Ester de Oliveira *S.P.-BR.30-ABR-1929	
	3.8	Eduardo <b>Colman</b> (Ip.30-NOV-1946) *BR.18-FEV-1922-†BR.	e	Maria Joana Faria *BR.15-DEZ-1930-†BR.	
	3.9	Nelson <b>Colman</b> (Ip.30-ABR-1949) *BR.11-DEZ-1923-†BR.	e	Angelina Canteri *BR.08-SET-1928-†BR.	
	3.10	Ivailda Colman	e	Antonio <b>Panzarini</b>	
	3.11	Ondina Colman	e	Francisco <b>Canteri</b>	
	2.5	André <b>Kollmann</b> (Ip.14-JAN-1911) *BR. 1889(7)? -†BR.	e	Maria Denck *BR. 1894 -†BR.	188(3.3)
	3.1	....			
	3.8	Alexandre D. <b>Colman</b> (Ip.18-FEV-1950) *BR.14-AGO-1927-†BR.	e	Paulina Dzulinski *BR.14-JUL-1922-†BR.	
	2.6	Christina Kollmann *BR.09-NOV-1889-†BR.			
	2.7	José <b>Kollmann</b> *BR.24-JUN-1893-†BR. 1894?			
	2.8	Anna Maria Kollmann (Ip.16-DEZ-1916) *BR. 1895 -†BR.	e	Epaminondas Alves <b>Ribeiro</b> *BR. 1895 -†BR.	
	3.1	Lauro Colman <b>Ribeiro</b> (Ip.26-NOV-1949) *BR.26-FEV-1923-†BR.	e	Ione Stadler *BR.12-SET-1933	659(6.1)
	2.9	Laurindo <b>Kollmann</b> (Ip.26-OUT-1920) *BR. 1898 -†BR.	e	Anna Ferreira *BR. 1904 -†BR.	



FAMÍLIA DE (Palmeira)

1.1 JOHANN PETER **KOLLMANN** e ? ?

**Obs.:** relato da folha de pagamento, do trabalho executado no corte de madeiras e construção de um barracão, entre os dias 04 a 23 de março de 1878. BACH, Arnaldo Monteiro. Alemães do Volga no Pugas. Ponta Grossa: Gráfica Planeta Ltda., 2004. p.20 e 21.

FAMÍLIA DE (Ipiranga)

1.1 AUGUST **KÖNIG** e THEREZA MARIA DE JESUS  
\*R? 1848 - †BR. 1921 \*BR. 1862

2.1 Emílio **König** (Ip.08-FEV-1917) e 1ª Maria Luiza Schmidt 569(2.3)  
\*BR. 1888 - †BR. \*BR. 1898 - †BR. antes de 1923

2.1 Emílio **König** (Ip.22-JUN-1923) e 2ª Josepha Demininki  
\*BR. 1888/90 - †BR. \*BR. 1904-†BR.18-MAI-1983

FAMÍLIA DE

1.1 JOHANNES **KORP** e KATHARINNA ?  
\*R. 1850? - †? ? \*R. 1853? - †? ?

2.1 Anna Maria Korp e 1º Peter **Bohdan** 145(1.1)  
\*R. 1884 -†BR.15-NOV-1953 \*R. 1880 - †BR. 1936

2.1 Anna Maria Korp e 2º Peter **Ruppel** 482(1.1)  
\*R. 1884 -†BR.15-NOV-1953 \*R. 1867 - †BR. 1960

Sem descendência.

FAMÍLIA DE (Moema?/P.Grossa)

1.1 ? **KRÄMER** e REGINA ?  
\*Schwerd?-R. 1800? - †R. 1875? \*R. 1805? - †BR. após 1879

**Obs.:** Ela viúva e com mais de 70 anos em 1879. Consta no Arquivo Público.

2.1 Johann Karl **Krämer** e Anna Katharina Thilen  
\*R. 1845? - †Arg. \*R. 1848? - †Arg.

3.1 Maria Christhina Krämer e Johann Gottlieb **Hilgenberg** 300(3.2)  
\*R. 1861 -†BR.24-SET-1884 \*R.16-JUL-1859-†BR.19-NOV-1935

3.2 Katharina Elisabetha Krämer e Johann Friederich **Gerlinger** 238(1.2)  
\*R. 1868? - †BR. \*R. 1865? - †BR.

3.3 Margretha Krämer (r.08-JAN-1890/civ.11) e Kaspar **Horst** 330(3.1)  
\*R. 1870 - †BR. \*R. 1866/68 - †BR.

FAMÍLIA DE

1.1 ANDREAS **KRÄMER** e KATHARINA  
\*Schwerd-Samara-R. 1819 \*R. 1824

Embarcou no navio Rio, sob o comando do Capitão Von Helm, com destino ao porto de Paranaguá-Paraná-Brasil em 06 de fevereiro de 1878. Proveniente de Schwerd. Conforme lista de passageiros do Porto de Hanburg Alemanha. Provavelmente esta e as seguintes deixaram o País.

2.1 Friederich **Krämer** e Katharina ?  
\*R. 1843 \*R. 1844

3.1 Heinrich **Krämer** \*R. 1868 3.2 Heinrich **Krämer** \*R. 1869  
3.3 J. Krämer \*R. 1870 3.4 David **Krämer** \*R. 1872  
3.5 Sophia Krämer \*R. 1874 3.6 Julia Anna Krämer \*R.??-JAN-1878 (1 mês)

2.2 Christian **Krämer** e Elisabetha ?  
\*R. 1849 \*R. 1850

3.1 Christian **Krämer** \*R.??-MAR-1877 (11 meses) 3.2 Heinrich **Krämer** \*R.??-JAN-1878 (1 mês)

2.2 Dorothea Krämer \*R. 1861  
2.3 Friederich **Krämer** \*R. 1868  
2.4 Gottlieb **Krämer** \*R. 1870

FAMÍLIA DE

- 1.1 **KARL KRÄMER** e ANNA ?  
\*R. 1841 \*R. 1842

Embarcou no navio Argentina, sob o comando do Capitão C. Boie, com destino ao porto de Paranaguá-Paraná-Brasil em 06 de julho de 1878. Proveniente de Grasnian?. Conforme lista de passageiros do Porto de Hanburg-Alemanha.

- 2.1 Maria Krämer \*R. 1861 2.2 Andreas **Krämer** \*R. 1864  
2.3 Katharina Krämer \*R. 1869 2.4 Theodor **Krämer** \*R. 1872  
2.5 Sophia Krämer \*R. 1875 2.6 Dorothea Krämer \*R. 1877

FAMÍLIA DE (Palmeira)

- 1.1 **PETER KRÄMER** e ? ?  
1.1 **FRANZ KRÄMER** e ? ?

**Obs.:** relato da folha de pagamento, do trabalho executado na Colônia Sinimbu, entre os dias 10 a 15 de abril de 1878. BACH, Arnaldo Monteiro. Alemães do Volga no Pugas. Ponta Grossa: Gráfica Planeta Ltda., 2004. p.22 e 23.

FAMÍLIA DE (Lago/Palmeira - Argentina e USA)

- 1.1 **JOHANNES KRANNEWITTER** e (ANNA) ELISABETHA SATTLER  
\*Wiesbach-A. 1731 -†R. 1782 \*A. 1738 -†R. por volta de 1816

Casaram-se em Wiesbach-Alemanha em 1766 e imigraram para Ober-Monjou-Samara-Rússia, lá chegando em 03 de agosto de 1767. Ela casou-se por segunda vez com JOHANNES NEULIST. Não tiveram descendentes, mas adotaram a Christian **Meinrad**, um órfão da colônia Wittmann.

**Obs.:** Interessados em mais informações sobre esta família na Argentina e nos Estados Unidos, contatar o autor.

- 2.1 Margretha Krannewitter e Joseph **Nurnberger**  
\*Ober-Monjou-Samara-R. 1768 -†R. \*R. 1767 -†R.

- 2.2 Gerhard **Krannewitter** ( 1794 ) e Dorothea Wagner  
\*Ober-Monjou-Samara-R. 1770 -†R. após 1850 \*R. 1776 -†R.

- 3.1 Nikolaus **Krannewitter** e Anna Margretha Gabel  
\*Ober-Monjou-Samara-R. 1795 \*R.

- 3.2 Franz **Krannewitter** e Margretha ?  
\*Ober-Monjou-R. 1800? (1797) -†R. 1848 \*R. 1799 -†R.

- 4.2 Johannes **Krannewitter** e Margretha Katharina Leiker  
\*Ober-Monjou-R. 1825-†VM-Arg.15-DEZ-1909 \*R. 1826 - †VM-Arg. antes de 1908

Embarcou no navio Rio, sob o comando do Capitão Von Helm, com destino ao porto de Paranaguá-PR- Brasil em 24 de outubro de 1877. Proveniente de Obermonjou. Conforme lista de passageiros do Porto de Hanburg-Alemanha.

**Obs.:** Residiram em Palmeira-Paraná-Brasil entre 1877 e 1879.

4.3 . . . .

- 4.4 Adam **Krannewitter** e 1ª Anna Eva Boos  
\*R. 1832 -†Arg. \*Ober.-R. 1835?-†Ober.-R.??-JUL-1877

- 4.4 Adam **Krannewitter** (P.G.27-FEV-1878) e 2ª Barbara Jungblood  
\*R. 1832 -†Arg. \*R. 1860 -†Arg.

**Obs.:** Este foi o segundo casamento de alemães do Volga em Ponta Grossa. Residiram em Palmeira entre 1877 e 1879.

3.3 . . . .

- 3.5 Johannes **Krannewitter** e Maria Anna ?  
\*Ober-Monjou-R. 1812 -†R. \*R. 1812 -†R.

4.1 . . . .

- 4.8 Nikolaus **Krannewitter** e Elisabetha Riedel  
\*Ober-Monjou-R. 1848 -†Arg. \*R. 1859 -†Arg.

Embarcou no navio Bahia, sob o comando do Capitão F. Kier, com destino ao porto de Paranaguá-Paraná-Brasil em 06 de agosto de 1878. Proveniente de Ober-Monjou. Conforme lista de passageiros do Porto de Hanburg-Alemanha. A data dele constava 1857.

**Obs.:** consta do Arquivo Público. Com três pessoas na família em 1878. Nenhum batistério encontrado. Residiram em Palmeira entre 1878 e 1880.

- 5.1 Francisco **Kranewitter** (VM-10-MAI-1898)e Isabel Kinderknecht 369(2.1)  
\*BR. 1878 -†Arg. \*BR. 1880? -†Arg.

- 5.2 José **Kranewitter** (Cr.03-MAI-1904) e Ana Maria Gassmann  
\*BR. 1880 -†Arg. \*Arg. 1885 -†Arg.

- 5.2 Catalina Kranewitter (VM-18-SET-1900) e Johannes **Becker**  
\*Arg. 1882 -†Arg. \*R. 1878 -†Arg.

- 5.4 Elisabete Kranewitter (VM-17-MAI-1904) e José **Gassmann**  
\*Arg. 1885 -†Arg. \*Arg. 1885 -†Arg.

- 5.5 Nicolás **Kranewitter**  
\*Arg.04-FEV-1895-†Arg.

- 3.6 Margretha Krannewitter e Johannes **Leiker**  
\* Ober-Monjou-R.10-DEZ-1818 \*R. 181
- 3.7 Barbara Krannewitter \* Ober-Monjou-R. 1821
- 2.3 Katharina Krannawitter \* Ober-M-R. 1779 -†R.

FAMÍLIA DE

- 1.1 ERNEST **Kratsch** (R. 1875) e MARIA EGGERS  
\*R. 1855? - †BR. \*R. 1858? - †BR.
- 2.1 Emile **Kratsch** (PG.09-AGO-1902) e Anna Schlüter 750(3.5)  
\*R.11-AGO-1876-†Mal. Mallet-BR. 1922 \*R?17-FEV-1882-†BR. 1964
- 3.1 Cristhiano **Kratsch** (PG.17-NOV-1928) e Maria Ott 449(3.13)  
\*BR.17-JUN-1904-†BR.03-JUN-1979 \*BR.22-JUN-1905-†BR.29-ABR-1974
- 4.1 Iolanda Kratsch (Ip.30-NOV-1946) e Mario **Jacon**  
\*BR.03-SET-1929-†BR.19-SET-2002 \*BR.07-JAN-1924-†BR.15-OUT-1994
- 4.2 Raul **Kratsch** \*BR.24-ABR-1932-†BR.18-JAN-1934 \_\_\_\_\_
- 4.3 Edith Kratsch \*BR.26-MAI-1933-†BR.??-JAN-1935 \_\_\_\_\_
- 4.4 Emilio **Kratsch** e Maria Edite Krausar
- 4.5 Mario **Kratsch** e Ivone Clock 178(5.1)  
\*BR. 1937 \*BR.27-JAN-1939
- 5.1 Eva Aparecida Kratsch e Joel **dos Anjos**  
\*BR.26-AGO-1967 \*BR.
- 4.6 Yvone Kratsch e Teodoro Paulo Germano **Gastler**  
\*BR.05-FEV-1939-†BR.14-NOV-2011 \*BR.31-JAN-1935-†BR.06-ABR-1993
- 4.7 Wilson **Kratsch** e Verônica Orłowski
- 3.2 Carlos **Kratsch** \*BR. 1906 -†BR.04-SET-1930 solteiro
- 3.3 Elisa Kratsch e Felix ?
- 3.4 Frida Kratsch e José **Machado**

FAMÍLIA DE (Palmeira)

- 1.1 AMADEUS **KREIVELING** e MARGRETHA KIND  
\*R. 1830? - †R? 1905? \*R. 1833? - †R? 1910?
- 2.1 Johann Michael **K.** (Pal.01-MAI-1884) e Margretha Hornus 327(3.9)  
\*R. 1863? \*R. 1866?
- 3.1 João (Miguel)? **Kreiveling** (04-AGO-1906)e Anna (Catarina)? Siebert 646(2.2)  
\*BR. 1885 - †BR.1936 \*BR. 1884/8 -†BR.antes de 1936
- 4.1 João **Kreiveling** Filho (Pal.12-FEV-1933) e 1ª Francisca Sanson  
\*BR.13-MAI-1907-†BR.01-MAI-1979 \*BR.14-DEZ-1912-†BR.21-NOV-1950
- 5.1 Maria da Luz Kreiveling \*BR.21.ABR-1934 **5.2** José **Kreiveling** \*BR.31-DEZ-1935
- 5.3 João **Kreiveling** Neto \*BR.01-OUT-1937 **5.4** Francisco **Kreiveling** \*BR.18-AGO-1939
- 5.5 Antonio Liceu **Kreiveling** \*BR.14-JUN-1942 **5.6** Pedro **Kreiveling** \*BR.09-SET-1944
- 5.7 Miguel **Kreiveling** \*BR.01-SET-1947

**Obs.:** descendentes moram interior do Município de Rebouças.

- 4.1 João **Kreiveling** Filho (07-JUL-1951) e 2ª Geni Ferreira da Silva  
\*BR.13-MAI-1907-†BR.01-MAI-1979 \*BR.30-SET-1932
- 5.8 . . . .
- 3.2 Athanzio **Kreiveling** (Pal.25-MAI-1902) e Catharina Elizabeth Hornus 325(4.6)  
\*BR. 1886 -†BR. \*BR. 1887 -†BR.
- 4.1 Helena Kreiveling \*Palm.12-JUL-1913
- 3.3 . . .
- 3.4 Agatha Kreiveling (16-ABR-1907) e João Pedro **Hammerschmidt** 263(6.3)  
\*BR. 1890 - †BR. \*BR.04-OUT-1883-†BR.24-ABR-1930

FAMÍLIA DE (Palmeira)

- |     |  |   |   |          |
|-----|--|---|---|----------|
| 1.1 | NIKOLAUS <b>KRENTZER</b><br>*R.                                | e | ANNA MARIA ?<br>*R.                         |          |
| 2.1 | Johann <b>Krentzer</b> (08-FEV-1880)<br>*R. 1860? - †BR. 1890? | e | Klara Mayer<br>*R. 1865 - †BR.              | 423(2.7) |
| 3.1 | Margarida Krentzer (05-ABR-1902)<br>*BR. 1885?                 | e | Felipe Antonio <b>Diape</b><br>*Síria 1879? |          |
| 3.2 | ...  |   |   |          |

FAMÍLIA DE (Johannesdorf/Lapa e Crespo-ER-Arg.)

- |  |  |   |  |          |
|--|--|---|--|----------|
| 1.1  | KARL <b>KRENZ</b>  | e | ? ?  |          |
| 2.1  | Marthin <b>Krenz</b><br>*Pfeifer-Saratov-R. 1829 -†Arg.                      | e | Anna Margretha Kissner<br>*R. 1832                       |          |
| Embarcaram no navio Buenos Aires, sob o comando do Capitão Heidorn, com destino ao porto do Rio de Janeiro-RJ-Brasil em 19 de dezembro de 1876. Proveniente de Pfeifer. Conforme lista de passageiros do P. de Hanburg-Alemanha. <b>Obs.:</b> consta no Arquivo Público, que recebeu terras em 01-AGO-1878, para a formação da referida colônia. Nenhum batistário encontrado, apenas os casamentos em Crespo. |  |   |  |          |
| 3.1  | Michael <b>Krenz</b><br>*R. 1852 -†Arg.                                      | e | Elisabetha Schönfeld<br>*R. 1851 -†Arg.                  |          |
| 4.1  | Katharina Krenz *R.??-JUN-1876 (6 meses)                                     |   |  |          |
| 4.2  | Elizabeth Krenz (Cr.24-ABR-1894)<br>*BR. 1877 -†Arg.                         | e | Adrian <b>Götte</b><br>*R. 1874 -†Arg.                   |          |
| 4.3  | Katharina Krenz (Cr.02-MAI-1901)<br>*BR. 1881 -†Arg.                         | e | Adam <b>Desch</b><br>*R. 1873 -†Arg.                     |          |
| 4.4  | João <b>Krenz</b> (Cr.06-OUT-1903)<br>*BR. 1882 -†Arg.                       | e | Isabel Stang<br>*Arg.1884 -†Arg.                         |          |
| 4.5  | Miguel <b>Krenz</b> (Cr.25-AGO-1912)<br>*Arg. 1889 -†Arg.                    | e | 1ª Catarina Wendler<br>*BR. 1889 -†Arg. antes de 1916    | 717(3.1) |
| 4.5  | Miguel <b>Krenz</b> (VM-02-MAR-1916)<br>*Arg. 1889/90 -†Arg.                 | e | 2ª Catalina Lechmann<br>*Arg. 1896 -†Arg.                |          |
| 4.6  | Jorge <b>Krenz</b> (Cr.06-MAI-1913)<br>*Arg.13-SET-1892 -†Arg. antes de 1923 | e | Ana Bárbara Wendler<br>*Arg.06-NOV-1894-†Arg.            | 717(3.3) |
| 4.7  | Santiago <b>Krenz</b> (VM-23-ABR-1918)<br>*Arg. 1897 -†Arg.                  | e | Paulina Lechmann<br>*Arg. 1900 -†Arg.                    |          |
| 4.8  | Gaspar <b>Krenz</b> (Cr.26-OUT-1926)<br>*Arg. 1905 -†Arg.                    | e | Rosa Engel<br>*R. 1904 -†Arg.                            |          |
| 3.2  | Marthin <b>Krenz</b><br>*R.25-MAI-1862 -†Arg.                                | e | 1ª Magdalena Lambrecht<br>*R. 1868? -†Arg. antes de 1902 |          |
| 3.2  | Marthin <b>Krenz</b> (VM-04-MAR-1902)<br>*R.25-MAI-1862 -†Arg.               | e | 2ª Agatha Ackermann<br>*R. 1865 -†Arg. vv. Franz Eberle  |          |
| 4.1  | Juan <b>Krenz</b> (Cr.21-FEV-1925)<br>*Arg. 1902 -†Arg.                      | e | Ana Catalina Gareis<br>*Arg. 1903 -†Arg.                 |          |
| 3.3  | Maria Anna Krenz (VM-22-MAI-1890)<br>*R. 1871/2 -†Arg.                       | e | Johannes <b>Regner</b><br>*R. 1866/7 -†Arg.              |          |

FAMÍLIA DE (Alemanha-Rússia)

- |  |  |   |   |  |
|--|--|---|---|--|
| 1.1  | JOHANN GEORG <b>KRÜGER</b><br>*Mainz/Tiburg-A. 1728 -†Schuck                       | e | MARIA EVA MAYER<br>*Mainz/Tiburg-A. 1728 -†Schuck |  |
| <b>Obs.:</b> Interessadas em maiores informações sobre esta família, contatar o autor. |  |   |   |  |
| 2.1  | Johann Jakob <b>Krüger</b> *Mainz/Tiburg-A. 1748 -†Schuck                          |   |   |  |
| 2.2  | Joseph <b>Krüger</b> *Mainz/Tiburg-A. 1754 -†Schuck                                |   |   |  |
| 2.3  | Johann Peter <b>Krüger</b> (Schuck 1786)<br>*Mainz/Tiburg-A. 1764 -†Schuck-R. 1817 | e | Margretha Bauer<br>*Schuck 1769 -†Schuck          |  |
| Ela era filha de: Peter <b>Bauer</b> e Susanna ?                                       |  |   |   |  |
| 3.1  | Johann Jakob <b>Krüger</b><br>*Schuck-R. 1787 -†Schuck 1843?                       | e | Margretha ?<br>*Schuck 1795 -†Schuck              |  |
| 3.2  | ...  |   |   |  |
| 3.6  | Peter <b>Krüger</b><br>*R. 1796 -†Vollmer  | e | Elisabetha Erdle<br>*R. 1798 -†Vollmer            |  |
| Ela era filha de Burgardt <b>Erdle</b> e Anna Maria Ulrich, vindos de Schuck, em 1824. |  |   |   |  |



- 4.1 Anna Maria Krüger \*R. 1822  
 4.2 Maria Anna Krüger \*R. 1824 e Wilhelm **Graf** \*R. 1822  
 4.3 Katharina Krüger \*R. 1826 e Wilhelm **Graf** \*R. 1821  
 4.4 Johann Peter **Krüger** \*R. 1829 e Apollonia Herlein (Güttlein)? \*R. 1832  
 4.5 Nikolaus **Krüger** \*R. 1832  
 4.6 Joseph **Krüger** \*R. 1836

- 3.7 Michael **Krüger** \*R. 1805 -†Schuck ? e Maria Eva Sauer \*R. 1803 -†Schuck ?

Ela era filha de: Johannes **Sauer** e Anna Maria Hochnadel vindos de Schuck, em 1824.

FAMÍLIA DE (Tavares Bastos/P.Grossa)

- 4.1 Michael **Krüger** (Vollmer 1853?) \*R. 1827 - †BR. 1908

e

Anna Maria Hollmann \*R. 1832 - †BR. 1880?

Foto dele tirada em Curitiba-PR-Brasil em 1896.



F.

- 5.1 Joseph **Krüger** ( 1878? ) \*R. 1858-†BR.07-OUT-1916 e Anna Maria Heim **289(1.1)?** \*R.08-MAI-1861-†BR.
- 6.1 Maria Krüger \*BR.09-JUN-1879-†BR.  
 6.2 Pedro **Krüger** \*Br. 1881? -†BR.  
 6.3 André Krüger \*BR. 1883? -†BR.  
 6.4 José **Krüger** Filho (28-SET-1907) \*BR. 1885 - †BR. e Anna Mayer 417(3.1) \*BR. 1889 -†BR.
- 7.1 João **Krüger** (Pit.03-JUL-1937) \*BR.11-JUN-1908-†BR. e Apolonia Schön 579(4.5) \*Gpva.BR.06-JUL-1915-†BR.  
 7.2 Victor **Krüger** (Pit.03-JUL-1937) \*BR.02-NOV-1909-†BR. -†BR.01-DEZ-1988 e Helena Kloster 379(6.7) \*BR.11-SET-1913  
 7.3 Judite Krüger (Pit.03-JUL-1937) \*BR.05-JUN-1910-†BR. e André **Roth** 478(6.8) \*BR.15-JAN-1906-†BR.  
 7.4 Lauro **Krüger** (Pit.03-JUL-1937) \*BR.02-JUN-1913-†BR.25-JAN-1986 e Helena Roth 476(7.3) \*BR.18-MAR-1918-†BR.  
 7.5 Rosa Krüger (Pit.05-JUN-1937) \*BR.04-ABR-1915-†BR.28-JUL-1991 e Pedro **Schön** Sbr. 579(4.4) \*BR.25-AGO-1906-†BR.09-MAR-1979  
 7.6 Edu **Krüger** (Pit.12-JAN-1946) \*BR.06-JAN-1921-†BR. e Alaides Gonçalves \*BR.17-JUL-1927-†BR.  
 7.7 Antonio Mayer **Krüger** (Pit.10-MAR-1944)e Balbina Roth 476(7.9) \*BR.30-MAR-1925-†BR. 1998
- 8.1 Airton Mayer **Krüger** \*BR.22-MAI-1945 e Hilda de Mattos \*BR.  
 8.2 Leonidas **Krüger** \*BR.21-JUL-1947 e Lourdes Fogaça \*BR.  
 8.3 Claudete Krüger \*BR.11-AGO-1951 e Ironildes Alves **Lima** \*BR.  
 8.4 Dirceu **Krüger** \*BR.31-OUT-1953 e Neuza Carneiro \*BR.  
 8.5 Antonio Claudio **Krüger** \*BR.29-JUL-1957 e ? ?
- 6.5 Guilherme **Krüger** (Sbr.) (Pr.26-JUN-1919) e Helena Thomé 685(3.2) \*BR.30-ABR-1892-†BR. 1942 \*BR.27-SET-1900-†BR.10-JUN-1968

7.1	Odario <b>Krüger</b> *BR. 1920	e	Agripina ? *BR.16-JUN-1917	
7.2	Priscila Krüger *BR. 1922	e	Aloísio <b>Federmann</b> *BR. 1920	
7.3	Dionízia Krüger *BR. 1924	e	Demétrio <b>Vildrema</b> *BR. 1910	
7.4	Olivio <b>Krüger</b> *BR. 1926 - †BR. 1989	e	Ondina Almeida *BR. 1932	
7.5	Isidora Krüger *BR. 1930	-	solteira	
7.6	Rosa Krüger *BR. 1932	-	solteira	
7.7	Oswaldo <b>Krüger</b> *BR. 1934	e	Osdorina Meira *BR. 1935	
7.8	Maria de Lourdes Krüger *BR. 1937	e	João Contani <b>Pall</b> *BR. 1934	
6.6	João <b>Krüger</b> *BR. 1894 - †Arg.	e	Anna Suksdorf *R. 1897 - †Arg.	679(2.1)
4.2	Johannes <b>Krüger</b> (P.Grossa-04-MAI-1885) *R. 1860 - †Arg. 1943	e	1ª Appolonia Sängner *R. 1867-†Arg.21-MAR-1896	505(5.9)
Sem descendência.				
4.2	Johannes <b>Krüger</b> (Cr.28-ABR-1919) *R. 1860 - †Arg. 1943	e	2ª Elisabetha Regner (vv. de Georg Haberckorn) *R. 1865 -†Arg.	
Ela era filha de: Peter <b>Regner</b>		e	Julianna Burgardt	



4.3	Johann Peter <b>Krüger</b> (PG.21-OUT-1889) *R.25-MAR-1865-†Arg.29-JAN-1922	e	Barbara Schwab *R.20-JAN-1869-†Arg.14-OUT-1950	598(6.1)
-----	--	---	---	----------

Obs.: emigraram para San Rafael-Entre Rios-Argentina, no ano de 1905.  
Foto tirada em Paraná-Entre Rios-Argentina no ano de 1918.  
E estão nela, da esquerda para a direita, além do casal, os filhos: Em pé: Susana - João - Francisco - Maria - Elena.  
Sentada: Brígida

5.1	José <b>Krüger</b> (Cr.09-NOV-1908) *BR.02-JUN-1890-†Arg.05-OUT-1987
-----	---

e

Anna Margarida Senger  
\*BR.19-JUL-1891-†Arg.01-OUT-1971

504(6.3)

Foto tirada em Paraná-Entre Rios-Argentina, no ano de 1910, e nela, o casal e seu primeiro filho.



6.1	José <b>Krüger</b> *Arg.02-DEZ-1909-†Arg.	e	Teresa Petter *Arg. 1911? -†Arg.	F. 454( ? )
7.1	Juan Carlos <b>Kruger</b> *Arg.16-JAN-1935	e	Celestina Elisa Folmer *Arg.25-MAI-1939	708(6.15)
8.1	Luis Carlos <b>Krüger</b> *Arg.08-JUN-1963			
8.2	Delia Inés Kriger *Arg.08-JUL-1964	e	Juan Carlos <b>Repp</b>	
8.3	Daniel <b>Krüger</b> *Arg.20-ABR-1966	e	Graciela Escobar	
8.4	Silvia Elisa Kriger *Arg.07-OUT-1970	e	Oscar Paradissi	
6.2	Andrés <b>Krüger</b> *Arg.29-NOV-1911	e	Regina Schroeder	
6.3	Bárbara Krüger *Arg.20-AGO-1912	e	Jerónimo <b>Resenhauer</b>	
6.4	Maria Krüger *Arg.04-MAI-1914-†Arg.15-AGO-1978 - solteira			
6.5	Florentina K. *Arg.22-SET-1915-†Arg.05-JAN-2000 - Cristián <b>Ulrich</b>			689(7.10)
6.6	Isabel Krüger *Arg.14-MAR-1917	e	Izidoro <b>Lell</b> #	
6.7	Alberto <b>Krüger</b> *Arg.08-JAN-1919-†Arg. 1995	e	Evangelina Barón *Arg. 1922? - †Arg.	104(7.2)
6.8	Juan Maria <b>Krüger</b> (Cr.10-JUN-1948) *Arg.10-MAR-1921	e	Elidia Emidia Wertmüller # *Arg.	
6.9	Gerónima Krüger *Arg.16-NOV-1922	e	Gregório <b>Lell</b> #	I. 246(9.1 e...)
6.10	Dorotéa Krüger *Arg. 1929	e	Élio <b>Wertmüller</b> #	
5.2	Miguel <b>Krüger</b> (Cr.28-OUT-1915) *BR.16-AGO-1892-†Arg.20-AGO-1977	e	Margarita Schroeder *Arg.18-FEV-1896-†Arg.10-NOV-1973	594(3.2)
6.1	Bárbara Kriger *Arg.03-AGO-1916	-	solteira	
6.2	Luís <b>Krüger</b> *Arg.05-FEV-1917-†Arg.06-OUT-1987	e	Aurélia Stegmann *Arg.	
6.3	Juan Evangelista <b>Krüger</b> *Arg.24-OUT-1919	e	Florentina Krenz *Arg.	
6.4	Jorge Rafael <b>Krüger</b> (Cr.11-SET-1954) *Arg.24-OUT-1919	e	Luisa Haselborn # *Arg.15-DEZ-1927	
6.5	Marcelo Aniseto K. (Concordia 15-JUL-1950)e *Arg.09-JUL-1921	e	Nelida Esther Constante *Arg.09-MAI-1924	
6.6	Mercedes Kriger *Arg.09-MAI-1923	e	Iginio <b>Schell</b> *Arg.07-FEV-1916	
6.7	Miguel <b>Krüger</b> *Arg.11-JUN-1925-†Arg.12-MAR-1986 - solteiro			
6.8	Alfredo <b>Krüger</b> *Arg. 1927 - †Arg.11-NOV-1947		solteiro	
6.9	Elia Krieger *Arg.16-FEV-1929	e	Conrado <b>Haselborn</b> # *Arg.12-JUN-1926	
6.10	Rosendo <b>Krüger</b> *Arg. 1935?	e	Maria Rosa Roldan *Arg.	
6.11	Elba Alicia Krieger *Arg.02-FEV-1937	-	solteira	
5.3	Francisco <b>Krüger</b> *BR. 1894 - †BR. 1895	-		
5.4	Bárbara Krüger (Cr.28-OUT-1915) *BR.23-OUT-1896-†Arg.??-??-2001	e	Juan Conrado <b>Schroeder</b> *Arg.07-JUN-1894-†Arg.	594(3.1)
5.5	João <b>Krüger</b> *BR.30-JAN-1899-†Uruguay ? -MAR-1969	-	sacerdote (ordenação em ? )	
5.6	Pedro <b>Krüger</b> *BR. 1900 - †BR. 1901	-		
5.7	Francisco <b>Krüger</b> (1921) *BR.05-JUL-1902-†Arg.10-SET-1986	e	Elisa Schroeder *Arg.10-JAN-1898-†Arg.27-SET-1969	595(3.4)
6.1	Vicente <b>Krüger</b> *Arg. 1922 -†Arg.	-	solteiro	
6.2	Bárbara Gerónima Krüger *Arg.20-NOV-1924-†Arg.01-JUN-1997	e	José <b>Barón</b> *Arg.25-DEZ-1920-†Arg.	104(7.1)
6.3	Susana Elvira Krüger *Arg. 1926	e	Pedro <b>Verón</b>	
6.4	Adán Estélio <b>Krüger</b> *Arg. 1930	e	? Eguia	
6.5	Hector Pedro <b>Krüger</b>	e	Gladis Perez	
6.6	Maria Luisa Krüger	e	Jorge <b>Rodrigues</b>	
6.7	Teresa Angélica Krüger	-	solteira	
6.8	Benito Francisco <b>Krüger</b> *Arg.19-FEV-1942		solteiro	
5.8	Maria Krüger (Cr.25-SET-1923) *BR.23-OUT-1904-†Arg.20-AGO-2001	e	Juan <b>Senger</b> *Arg.02-SET-1900-†Arg.20-ABR-1964	509(6.3)
5.9	Susana Krüger *Arg.06-FEV-1906	e	José <b>Schroeder</b> // *Arg.13-JUL-1906-†BR.07-MAI-1955	595(3.7)
5.10	Elena Krüger *Arg.20-OUT-1910	e	Jorge <b>Schroeder</b> // *Arg.	

Tiveram 5 filhos.

5.11	Brígida Krüger *Arg.01-FEV-1913	e	Andrés <b>Kloster</b> *Arg.13-JUL-1910-†Arg.29-JUN-1970	370(8.11)
4.4	Michael <b>Krüger</b> (06-NOV-1894) *R. 1870 - †BR. 1934	e	Anna Elisabetha Röser *R. 1876 - †BR. 1953	467(2.1)
5.1	Anna Krüger *BR. 1896 - †BR.12-FEV-1977	e	Ernesto <b>Atayde</b> *BR. †BR. antes dela	
Sem descendência.				
5.2	João <b>Krüger</b> (13-JUN-1920) *BR.02-JUL-1897-†BR.26-JUL-1971	e	Maria Kloster *BR.31-OUT-1904-†BR.12-SET-1971	372(8.3)
6.1	Célia Inez Krüger (PG.11-JUL-1947) *BR.23-JUL-1928	e	Carlos Henrique <b>Domingues</b> *BR.23-DEZ-1926	
5.3	Margarida Krüger (PG.23-FEV-1923) *BR.13-OUT-1899-†BR.	e	José David <b>de Oliveira</b> *BR.14-NOV-1887-†BR.	
5.4	José <b>Krüger</b> (29-DEZ-1923) *BR. 1900 -†BR.	e	Elvira Lopes *BR. 1906 -†BR.	
5.5	Jorge <b>Krüger</b> *BR.15-DEZ-1902-†BR.	e	? ?	
5.6	Miguel <b>Krüger</b> Junior (22-JUN-1929) *BR.17-DEZ-1903-†BR.	e	Jovita Buracowski *BR.10-MAI-1912	
5.7	Pedro <b>Krüger</b> *BR.17-AGO-1906-†BR.	-	solteiro	
5.8	Alvina Krüger (PG.15-MAI-1937) *BR.28-JUL-1908-†BR.	e	Hermelino <b>Alves Pinto</b> *SP/BR.23-JUL-1909-†BR.	
5.9	Maria Krüger (PG.10-JAN-1935) *BR.22-OUT-1909-†BR.29-OUT-1978	e	Miguel <b>Kohut</b> *BR.02-ABR-1913-†BR.21-JAN-1982	
5.10	Ottília Krüger *BR.20-MAR-1912-†BR.22-ABR-1977	-	solteira	
5.11	Madalena Krüger *BR. 1914	e	Ítalo <b>Dandrea</b> *BR.	
5.12	Alexandre <b>Krüger</b> (PG.04-SET-1943) *BR.03-OUT-1916-†BR.20-NOV-2005	e	Annitta Ribeiro Gomes *BR.14-JUL-1917-†BR.	313(4.7)
5.13	Arlindo <b>Krüger</b> (PG.02-OUT-1943) *BR.11-MAR-1921-†Manaus-BR. 1960?	e	Silte Berger *BR.29-MAR-1925-†BR.16-JAN-1949	135(4.4)

4.5 Wilhelm **Krüger** (PG.06-NOV-1894)  
\*R. 1872-†BR.07-ABR-1938

e

Anna Margarida Burgardt  
\*BR. 1878 - †BR.13-JAN-1964

157(7.3)



Detalhe da foto da página 151.  
de 1915 com o filho Augustinho no colo.

5.1	João <b>Krüger</b> *BR.02-FEV-1897-†BR.10-OUT-1950	e	Bárbara Ditzel *BR.20-NOV-1899-†BR.03-OUT-1969	200(6.1)
6.1	Leopoldo Krieger *BR.03-DEZ-1918-†BR.	-	sacerdote - 1ª missa 07-MAR-43	
6.2	Blandina Krüger *BR.02-MAI-1920	e	Carlos Gonçalves <b>Cordeiro</b> *BR.25-JUL-1913-†BR.13-JAN-1963	
6.3	Aseneta Krüger (PG.01-JUL-1944) *BR.03-DEZ-1921-†BR.08-ABR-2003	e	Bertoldo <b>Burgardt</b> *BR.11-AGO-1917-†BR.18-DEZ-2004	154(8.11)
6.4	Lidia Krüger *BR.19-JUL-1931	e	Bernardo <b>Miara</b> *BR.01-JUL-1928	
6.5	Moacyr Geraldo <b>Krüger</b> *BR.20-DEZ-1934-†BR.	e	Lu Serenita Portella *BR.23-SET-1944	
6.6	Celso <b>Krüger</b> *BR.12-DEZ-1936-†BR.21-ABR-2006	e	Loide Matos *BR.	
5.2	Susana Krüger (PG.19-JUN-1925) *BR.19-MAI-1899-01-MAI-1972	e	Antonio <b>Camlofski</b> *BR.22-MAR-1887-†BR.05-MAR-1956	359(6.2)
5.3	José <b>Krüger</b> *BR.26-MAR-1902-†BR.1926	-	solteiro	



5.4	Catarina Krüger (PG.17-NOV-1928) *BR.17-NOV-1904-†BR.24-SET-1993	e	Alexander <b>Saffraider</b> *R.05-JAN-1902-†BR.06-MAR-1970	491(4.1)
5.5	Adão <b>Krüger</b> (PG.17-MAI-1930) *BR.09-SET-1908-†BR.29-ABR-1970	e	Rosa Stremell *BR.04-AGO-1910-†BR.11-MAI-1960	669(4.7)
6.1	Bernadete Krüger (PG. 1949) *BR.31-MAI-1931	e	1º João <b>Sukstorf</b> *BR. 1924 -†BR.21-JUL-1951	680(3.1)
6.1	Bernadete Krüger	e	2º Januário Teixeira <b>Lustosa</b>	
6.2	Maria de Lourdes Krüger *BR.23-NOV-1935	e	Wadislau <b>Rogalla</b> *BR.20-JUL-1924	
6.3	Ayrton <b>Krüger</b> *BR.29-MAR-1943-†BR.05-SET-2011	e	Fátima Pordeus *BR.02-MAR-1951	
5.6	Edmundo <b>Krüger</b> (PG.06-MAI-1933) *BR.06-SET-1910-†BR.20-SET-1998	e	Rosa Ditzel *BR.23-FEV-1915-†BR.03-NOV-1984	203(6.5)
6.1	Osíres José <b>Krüger</b> *BR.04-MAR-1934	e	Aline Terezinha de Oliveira *BR.27-MAR-1934	
6.2	Wilson Ditzel <b>Krüger</b>	e	Ione Weigert	
6.3	Sérgio Edilson D. <b>Krüger</b>	e	Terezinha Loureiro	
6.4	Orley Edmundo D. <b>Krüger</b>	e	Raquel ?	
5.7	Augustinho <b>Krüger</b> (PG.16-DEZ-1939) *BR.14-MAR-1914-†BR.09-ABR-1990	e	1ª Tereza Gobbo *BR.21-MAR-1921-†BR.	
6.1	Edson Guilherme <b>Krüger</b>	e	Julia ?	
6.2	Rosemari Krüger *BR.18-MAR-1944-†BR.04-OUT-1967	-	solteira	
5.7	Augustinho <b>Krüger</b> *BR.14-MAR-1914-†BR.09-ABR-1990	e	2ª Maria Conceição Dias Goes *BR.08-JUL-1915-†BR.18-JAN-2001	
6.3	Berenice Aparecida Krüger *BR.02-MAI-1952	e	Neuli <b>Grenteski</b> *BR.	
6.4	Vilma Krüger *BR.17-MAI-1956	e	Juarez <b>Carvalho</b> *BR.22-OUT-1955	
5.8	Ana Krüger (PG.22-mai-1944) *BR.06-FEV-1918	e	Arnaldo <b>Íntima</b> *BR.06-JAN-1909-†BR.03-NOV-1985	I. 648(5.1)
6.1	Darci *BR.12-MAR-1945	-	solteiro	
6.2	Cléia Íntima *BR.02-OUT-1947	e	José Maria <b>Quadros</b>	
6.3	Paulo <b>Íntima</b> *BR.16-SET-1949	e	Roselita ?	
6.4	Cleonice Íntima *BR.26-SET-1951-†BR.1961	e		
6.5	Arnaldo <b>Íntima</b> Filho *BR.02-MAR-1953	e	Norma ?	
6.6	Mirna Íntima *BR.02-JUL-1955	-	solteira	
6.7	Clarice Íntima *BR.06-MAI-1958	e	Amilton José <b>Marcondes</b>	
5.9	Hilário <b>Krüger</b> *BR.17-MAI-1922-†BR.31-JUL-1997	-	solteiro	
5.10	Flávio *BR.17-MAI-1922-†BR.	-	solteiro	
4.6	Anna Maria Krüger (06-NOV-1894) *R.14-MAR-1875-†BR.05-OUT-1953	e	Johann Peter <b>Burgardt</b> *R.15-AGO-1871-†BR.12-AGO-1956	152(7.1)
3.2	Johannes <b>Krüger</b> *R. 1829	e	Anna Margretha Hollmann *R. 1833	
3.3	Burgardt <b>Krüger</b> *R. 1833			
3.4	Joseph <b>Krüger</b> (Vollmer 1858) *R. 1836 - †BR.03-JUL-1917	e	Katharina Schönfeld *R. 1840 - †BR.06-JAN-1917	590(1.2)
<b>Foto na página seguinte</b> , tirada em Curitiba?Paraná-Brasil no ano de 1884 e estão nela, da esq. para a direita, além do casal, os filhos: João Pedro - Anna Maria - Anna Barbara				
4.1	Joseph <b>Krüger</b> (20-NOV-1882) *R. 1860 -†BR.12-SET-1913	e	Anna Maria Roth *R.12-ABR-1865-†BR. 1942	473(5.2)
5.1	Anna Bárbara Krüger (02-SET-1902) *BR.09-FEV-1883-†BR.18-MAR-1966	e	João <b>Kloster</b> *BR.30-OUT-1881-†BR. 1960	378(6.3)
5.2	João <b>Krüger</b> (15-FEV-1908) *BR.18-AGO-1884-†BR.	e	Anna Scheres *BR.06-JAN-1886-†BR.	560(2.6)
6.1	Alfredo <b>Krüger</b> *BR.20-DEZ-1909	<b>6.2</b>	Clara Krüger *BR.08-DEZ-1911	
6.3	Cristina Krüger *BR.26-MAI-1913	<b>6.4</b>	Alvina Krüger *BR.23-NOV-1914	



- |  |  |   |   |          |
|--|--|---|---|----------|
| 5.3  | Pedro <b>Krüger</b><br>*BR. 1887? -†BR.                            | e | Madalena Kaminski #<br>*BR.                                 |          |
| 5.4  | José <b>Krüger</b> Filho (24-JAN-1914)<br>*BR. 1889/90 -†BR.       | e | Bárbara Schwab<br>*BR.05-SET-1892-†BR.                      | 623(6.4) |
| 5.5  | Catarina Krüger (30-DEZ-1910)<br>*BR.07-MAI-1890-†BR.              | e | 1° Alexandre <b>Nahm</b><br>*BR.30-JUN-1886-†BR.27-JAN-1920 | 437(3.7) |
| 5.5  | Catarina Krüger (25-ABR-1933)<br>*BR.07-MAI-1890-†BR.              | e | 2° Pedro <b>Pantarolo</b><br>*BR? 1875 -†BR.                | 774(2.1) |
| Sem descendência.  |  |   |   |          |
| 5.6  | Madalena Krüger (03-SET-1911)<br>*BR. 1894 -†BR. 1952?             | e | Manoel <b>Mayer</b><br>*BR. 1888 -†BR. 1946?                | 420(2.7) |
| 5.7  | Jacob <b>Krüger</b> (28-JUL-1923)<br>*BR.03-AGO-1897-†BR. 1968?    | e | Anna Kloster<br>*BR.09-JUN-1903-†BR. 1982?                  | 377(7.1) |
| 6.1  | Olívia Krüger *BR. 1924?   | e | Francisco ( <b>da Silva</b> )?                              |          |
| 6.2  | Lídia Krüger *BR. 1926?  | e | Pedro <b>Piekarski</b>                                      |          |
| 6.3  | Angelina Krüger *BR. 1928?   | e | Florides Assis  |          |
| 6.4  | Leonilda Krüger<br>*BR.20-MAR-1931                                 | e | José <b>Schubert</b><br>*BR.17-MAR-1927                     |          |
| 6.5  | Otilia Krüger  | e | José <b>Felich</b>  |          |
| 6.6  | Leonor Krüger  | e | Nelson <b>Props</b>   |          |
| 6.7  | Eugênio <b>Krüger</b>  | e | Edite Galan   |          |
| 6.8  | Tereza Krüger  | e | Carlito Correia <b>Pereira</b>                              |          |
| 6.9  | Reinaldo <b>Krüger</b> (†c/2 anos)                                 | - |   |          |
| 6.10   | Antonio <b>Krüger</b>  | e | Terezinha Witchemechim                                      |          |
| 5.8  | André <b>Krüger</b> *BR.08-JAN-1900-†BR.                           |   |   |          |
| 5.9  | Jorge <b>Krüger</b> *BR.22-JAN-1902-†BR.                           |   |   |          |
| 5.10   | Maria Krüger (Gpva.28-SET-1923<br>*BR.05-FEV-1905 - †BR.           | e | Estephano <b>Kaminski</b> #<br>*BR. 1898 - †BR.             |          |
| 4.2  | Katharina Krüger (08-MAR-1886)<br>*R. 1865 - †Arg?                 | e | Otto <b>Schneider</b><br>*R/A? 1862 - †Arg?                 |          |
| Ele era filho de: Otto <b>Schneider</b> e Barbara Kambach  |  |   |   |          |
| <b>Obs.:</b> ao casar-se Katharina já tinha uma filha natural:   |  |   |   |          |
| 5.1  | Catarina Margarida Krüger (18-JUL-1905) e<br>*BR.16-JUN-1883-†Arg? | e | João <b>Roth</b><br>*BR. 1882? -†Arg?                       | 480(2.1) |
| <b>Obs.:</b> Nenhum(a) sobrinho(a) lembrou destes tios e nem da prima. Como ela era mãe solteira, creio terem se casado e deixado o país. Argentina, talvez. |  |   |   |          |

- 4.3 Michael **Krüger** (30-OUT-1894)  
\*R. 1872 -†BR.11-ABR-1948

e

1ª Margarida Kloster 372(5.7)  
\*BR.26-JUL-1880-†BR.16-NOV-1934

Foto tirada em Prudentópolis-Paraná-Brasil, no ano de 1910.  
Nela o casal e a sua única filha.



- 5.1 Bárbara (Balbina) Krüger (31-OUT-1913) e Jorge **Mayer** Sobrinho 417(3.2)  
\*BR.27-AGO-1895-†BR.1957 \*BR.09-MAR-1892-†BR.12-ABR-1951
- 4.3 Michael **Krüger** e 2ª Catarina Schwab 601(6.6)  
\*R. 1872 -†BR.11-ABR-1948 \*BR.19-OUT-1883-†BR.05-JAN-1979
- Sem descendência.
- 4.4 Anna Barbara Krüger (20-OUT-1894) e Michael **Schwab** 629(5.8)  
\*R.10-ABR-1876-†BR.15-OUT-1957 \*R.21-MAR-1874-†BR.16-DEZ-1956
- 4.5 Anna Maria Krüger (25-NOV-1898) e Jacob **Schoenberger** 583(3.3)  
\*BR.09-JUN-1879-†BR.18-JUL-1972 \*BR. 1879-†BR.09-JUL-1946



- 4.6 João Pedro **Krüger** (Arg. 1906) e 1ª Anna Kessler  
\*BR.13-DEZ-1881-†BR.18-JUN-1977 \*Arg.13-MAR-1887-†BR.01-MAI-1950
- Foto do casal, por ocasião de seu casamento e outra pintura de épocas diferentes.  
**Obs.:** João Pedro casou-se em Cel. Pringles-Bs.As.-Argentina, porque havia ido visitar uma irmã que lá residia e que ficou viúva. Provavelmente era a mais velha e já veio casada da Rússia, já que no Arquivo Público não constava da relação, ou então era a Katharina (3.2) já que não encontrei descendentes dela.
- 5.1 Antonio **Krüger** (PG.11-SET-1926) e Anna Schoenberger 585(4.5)  
\*Arg.14-MAI-1907-†BR.13-MAI-1982 \*BR.04-SET-1907-†BR.24-DEZ-1978
- 6.1 Nelson **Krieger** (PG.09-NOV-1946) e 1ª Alice Ribeiro  
\*BR.08-JUN-1927-†BR.15-SET-1988 \*BR.23-SET-1927
- 6.1 Nelson **Krieger** (PG.08-JUN-1981) e 2ª Elzira Simões da Silva  
\*BR.08-JUN-1927-†BR.15-SET-1988 \*BR.
- 6.2 Waldemar **Krieger** \*BR.07-OUT-1931-†BR.13-FEV-1977
- 6.3 Peragio **Krüger** \*BR.22-FEV-1940-†BR.21-AGO-1995
- 5.2 Emília Krüger (PG.04-ABR-1928) e 1º Sylvio Luiz **de Souza**  
\*Arg.21-MAI-1909-†BR.25-MAI-1985 \*BR.09-JAN-1906-†BR.
- 5.2 Emília Krüger e 2º Alcebiades **Lemos**  
\*Arg.21-MAI-1909-†BR.25-MAI-1985 \*BR.

5.3	Victoriano <b>Krüger</b> (07-JAN-1939) *Arg. 1911 - †BR.	e	Frida Antonia Schlüter *BR. 1916 - †BR.	749( ? )
5.4	Ottília Krüger (07-SET-1929) *BR.14-JUL-1912-†BR.30-MAI-1973	e	Johannes <b>Mildenberger</b> *R. 1908 - †BR.	431(3.4)
5.5	Regina Krüger *BR.28-SET-1914-†BR.09-SET-1941	e	Nicolau <b>Lupepsa</b> *BR.25-NOV-1908-†BR.	777(3.1)
5.6	Alicio <b>Krüger</b> (PG.19-FEV-1938) *BR.04-DEZ-1916-†BR. 1986	e	Anna Luz Cunha *BR.15-JAN-1917-†BR.	
5.7	Elvira Krüger (PG.12-OUT-1945) *BR.12-NOV-1918-†BR.05-FEV-1987	e	Mario Boaventura <b>da Silva</b> *BR.21-SET-1921-†BR.	
5.8	Iracema Krüger (01-FEV-1941) *BR.26-SET-1922-†BR. 1989	e	João <b>Schinigoski</b> *BR. 1921	
5.9	Laura Krüger (PG.22-NOV-1947) *BR.31-MAR-1927	e	Raul Corrêa <b>da Silva</b> *BR.03-JUN-1920-†BR.19-AGO-1996	
5.10	João <b>Krüger</b> *BR.31-MAR-1917-†BR.31-MAR-1927			
5.11	Flávio <b>Krüger</b> *BR.17-JAN-1930	e	Terezinha Meister *BR.	
5.12	Osmario <b>Krüger</b> (PG.30-DEZ-1950) *BR.17-JAN-1930-†BR.26-JUL-1981	e	Hilda Alves Pinto *BR.13-NOV-1930	
4.6	João Pedro <b>Krüger</b> (02-SET-1952) *BR.13-DEZ-1881-†BR.18-JUN-1977	e	2ª Olga ? *BR. 1922?-†BR.27-JUL-1990	
Sem descendência.				
3.5	Peter <b>Krüger</b> *R. 1838			
3.6	Maria Anna Krüger (Schuck 1859?) R. 1841	e	? <b>Burgardt</b> *Schuck-R. 1839?	
3.7	Wilhelm <b>Krüger</b> *R. 1844			
3.8	Katharina Krüger *R. 1846			
2.3	Johannes <b>Krüger</b> *Schuck-R. 1807?	e	Anna Maria ? *R. 1806?	
2.4	Jakob <b>Krüger</b> *Schuck-R. 1812?	e	Othilia ? *R. 1810?	
3.1	....			

#### FAMÍLIA DE (Prudentópolis)

1.1	VALENTIN <b>KRÜGER</b> (BR. 1882?) *R?20-OUT-1858-†BR.	e	ELISABETHA GÖTTGE *R?17-DEZ-1864-†BR.27-JUL-1933	250(2.1)
2.1	Helena Krüger *BR. 1883 -†BR.			
2.2	Thereza Krüger *BR. 1891 -†BR.			
2.3	Ottília Krüger (09-OUT-1913) *BR. 1892 -†BR.	e	Estefano <b>Fevard</b> (Twardy)? *Au. 1889 -†BR.	
2.4	Adélia Krüger (10-MAR-1919) *BR.08-MAI-1896-†BR.	e	Ananias da Silva <b>Neves</b> *BR.20-ABR-1893-†BR.	
2.5	Maria Rosa Krüger (28-JAN-1918) *BR.18-OUT-1900-†BR.	e	José <b>Mendes</b> *BR.23-JAN-1895-†BR.	
2.6	Albino <b>Krüger</b> (Prud.15-JAN-1927) *BR.01-MAR-1901-†BR.	e	Regina Stremell *BR.16-SET-1905-†BR.	669(4.2)
2.7	Alfredo <b>Krüger</b> (Prud.14-OUT-1931) *BR.08-MAI-1904-†BR.29-AGO-1937	e	Ottília Becher *BR.11-FEV-1914	114(7.2)

#### FAMÍLIA DE

1.1	JAKOB <b>KRÜGER</b> *Stahl-R. 1855	e	MARGRETHA ? *R. 1853	
-----	---------------------------------------	---	-------------------------	--

Embarcou no navio Valparaíso, sob o comando do Capitão Von Holten, com destino ao porto de Paranaguá-PR- Brasil em 06 de outubro de 1877. Proveniente de Stahl. Constava Krieger. Conforme lista de passageiros do P. de Hanburg-Alemanha. Provavelmente deixou o País, pois nada encontrei a seu respeito, apenas é citado no livro dos Pastores Brepohl e Fugmann.

#### FAMÍLIA DE (Ponta Grossa)

1.1	GOTTFRIED <b>KRUTSCH</b> (Rosen. 1846?) *Rosenheim-R. 1825 - †R? 1870?	e	ELISABETHA ? *R. 1828? - †R. 1875?	
2.1	Katharina Elisabetha Krutsch *R. 1850 -†BR.	e	Georg Friederich <b>Hilgenberg</b> *R. 1847 -†BR.	308(2.5)



2.2 Maria Elisabetha Krutsch  
\*R.23-SET-1859-†BR.17-FEV-1967

e

Gottlieb **Hilgenberg**

\*R.21-OUT-1954-†BR.21-MAI-1925

Sua descendência já consta na página  
Foto tirada em Ponta Grossa, no ano de 1936?  
Com a neta Alaíde Hilgenberg.

299(3.1)



2.3 Gottlieb Heinrich **Krutsch** ( 1880 )  
\*R. 1860 - †BR. 1943

e

Maria Katharina Hilgenberg  
\*R. 1862 - †BR. 1925

304(3.1)

3.1 Godofredo **Krutsch** (Imb.29-DEZ-1904)  
\*BR.28-MAI-1881-†BR. 1946

e

Dorotheya Göbel  
\*BR.12-MAR-1884-†BR.14-DEZ-1968

239(3.2)

4.1 Maria Catharina Krutsch (Imb.28-ABR-1928)e  
\*BR.21-ABR-1906-†BR.04-JUL-1995

e

João Christiano **Hilgenberg** Neto  
\*BR.15-JUN-1903-†BR.

305(4.4)

3.2 Henrique **Krutsch** Filho  
\*BR.01-JUL-1883-†BR.

e

1ª Maria Catarina Stadler  
\*BR.08-SET-1885-†BR. 1907? (antes de 1912)

648( ? )

4.1 Anna Maria Krutsch (Imb.13-MAR-1923) e  
\*BR.01-OUT-1905-†BR.

e

João Pedro **Schneider**  
\*BR.12-JUN-1899-†BR.

572(3.8)

4.2 Maria Catharina Krutsch (Imb.05-MAI-1928)e  
\*BR.08-OUT-1906-†BR.

e

João **Rossi**  
\*BR.13-OUT-1901-†BR.

572(3.8)

3.2 Henrique **Krutsch** F°. (Imb.05-OUT-1912) e  
\*BR.01-JUL-1883-†BR.

e

2ª Dorotheya Maria Göbel  
\*BR.10-NOV-1883-†BR.

240(3.4)

4.1 Frida Krutsch (Bj./Ivaí 06-NOV-1943)  
\*BR.06-JUL-1922-†BR.

e

Pedro Arnaldo **Haas**  
\*BR.29-JAN-1914-†BR.

279(3.4)

3.3 Luiza Krutsch (Imb.05-SET-1902)  
\*BR. 1885 - †BR. 1911

e

Carlos **Stadler**  
\*BR.09-JUN-1880-†BR.19-MAI-1936

651(3.7)

3.4 Maria Catarina Krutsch \*BR.04-SET-1888-†BR. 1889?

3.5 Helena Krutsch

e

João **Eurich**  
\*BR.01-NOV-1886

221(3.2)

3.6 João Theophilo **Krutsch**  
\*BR.05-JAN-1891-†BR.

e

Emília Erdmann

\*BR.25-SET-1895-†BR.

220(3.7)



Casaram-se em Imbituva, em 30-NOV-1912.

3.7 Guilherme **Krutsch**  
\*BR.06-DEZ-1894-†BR.

e

Elza Elizabeth Hilgenberg  
\*BR.04-SET-1897-†BR.29-JUN-1957

299(4.12)

4.1 Nathalia Krutsch \*BR.23-FEV-1918

4.2 Arthur Cigesmundo **Krutsch** \*BR.24-JAN-1920

4.3 Raul Bertholdo **Krutsch** (PG.22-JAN-1949)e  
\*BR.27-MAR-1922-†BR.

e

Eimar Pioli Silveira  
\*BR.20-JAN-1930-†BR.

4.4 Ady Krutsch (PG.22-JAN-1943)  
\*BR.21-ABR-1924-†BR.

e

Augusto Osvaldo **Schultz**  
\*BR.18-AGO-1923-†BR.

4.5 Gladyz Krutsch (PG.22-JAN-1949)  
\*BR.10-JUN-1927-†BR.

e

Mozart Marinho **da Rocha**  
\*BR.19-AGO-1921-†BR.

4.6 Leony Krutsch  
\*BR.19-FEV-1933

e

Guilherme **Kimian**

- 3.8 Carlos João **Krutsch** (Ip.14-JUN-1919) e Amélia Neves de Souza  
\*BR.01-NOV-1896-†BR. \*BR. 1896/7 - †BR.
- 3.9 João Cristhiano **Krutsch** (Imb.23-JUN-1923)e Alvina Maria Nortock  
\*BR.26-NOV-1900-†BR.01-AGO-1979 \*Hol?/BR.11-OUT-1906-†BR.12-JUL-1983
- 2.4 Sophia Krutsch e Konrad **Rödinger** 461(2.2)  
\*R. 1870? - †BR. \*R.01-JAN-1859-†BR.25-JAN-

FAMÍLIAS DE (Evangélicos)

- 1.1 GEORG **KRUTSCH** e KATHARINA  
\*Stahl-R. 1848 \*R. 1846
- Embarcaram no navio Buenos Aires, sob o comando do Capitão Mahlmann, com destino ao porto de Paranaguá-Paraná Brasil em 19 de julho de 1878. Proveniente de Stahl. Conforme lista de passageiros do Porto de Hanburg-Alemanha. Provavelmente deixou o País.
- 2.1 Gottlieb **Krutsch** \*R. 1868 2.2 David **Krutsch** \*R. 1870  
2.3 Anna Krutsch \*R. 1875 2.4 Sophia Krutsch \*R. 1877
- 1.2 Christian **Krutsch** e Maria ?  
\*R. 1852 \*R. 1852

FAMÍLIA DE

- 1.1 CHRISTIAN **KRUTSCH** e ? ?  
\*R. 1854 \*R. 1856? -†R. 1875/77
- 2.1 Georg **Krutsch** \*R. 1875

FAMÍLIA DE (Palmeira) Católicos

- 1.1 NIKOLAUS **KRUTSCH** e ? ?
- Obs.:** relato da folha de pagamento, do trabalho executado no corte de madeiras e construção de um barracão, entre os dias 04 a 23 de março de 1878. BACH, Arnaldo Monteiro. Alemães do Volga no Pugas. Ponta Grossa: Gráfica Planeta Ltda., 2004. p.20 e 21.

FAMÍLIA DE (Sta. Quitéria/Palmeira - Crespo e Valle Maria-Arg.)

- 1.1 JOSEPH **KUHN** (R. 1857?) e KATHARINNA SCHÄFFER  
\*R. 1835? -†Arg. \*R. 1839? -†Arg.
- 2.1 Peter **Kuhn** (Palm.15-FEV-1879) e Katharina Elisabetha Schäffer 530(2.9)  
\*R. 1856/8 -†Arg. \*R. 1861 -†Arg.
- Obs.:** Este foi o quatro casamento de alemães do Volga em Palmeira-Paraná-Brasil.
- 3.1 Catarina Kuhn (Cr.19-ABR-1898) e Franz **Billinger**  
\*BR.14-FEV-1880-†Arg. \*R. 1877 -†Arg.
- 3.2 Maria Kuhn \*BR.14-SET-1882-†BArg.
- 3.3 Magdalena Kuhn \*BR.17-JAN-1885-†Arg.
- 3.4 . . . .
- 2.2 (Franz) Johannes **Kuhn** (BR.15-FEV-1879) e Rosa Unrein 692(6.2)  
\*R. 1860? -†Arg. \*R. 1862? -†Arg.
- Obs.:** Este foi o 3º casamento de alemães do Volga, realizado em Palmeira-PR-Brasil. No casamento deles e nos batistérios dos filhos brasileiros consta Johannes e na Argentina consta como Franz.
- 3.1 Cristhina Kuhn (VM-15-SET-1898) e Johannes **Regner**  
\*BR.21-JAN-1881-†Arg. \*R. 1876 -†Arg.
- 3.2 João **Kuhn** \*BR.10-NOV-1884-†Arg. 3.3 . . . .
- 2.3 Katharina Kuhn (Pal.24-JUN-1881) e Jakob **Sieben** 646(2.5)  
\*R. 1863? -†Arg? \*R.15-DEZ-1855/58-†Arg?
- 2.4 Margretha Katharina Kuhn (26-JUN-1885)e Francisco da Rosa **Xavier**  
\*R. 1867? -†BR? \*BR. 1864? -†BR?
- 2.5 . . . .
- 2.8 Stanislaw **Kuhn** (Cr.24-ABR-1900) e Sofia Leinecker  
\*R. 1876 -†Arg. \*Arg. 1883 -†Arg.
- 2.9 Francisco **Kuhn** e Igenes Glocker  
\*BR.17-JUN-1877-†BR.antes de 1945 \*Arg.26-JAN-1881-†BR.antes de 1945
- Ela era filha de: Franz **Glocker** e Helena Unrein.
- 3.1 Francisco **Kuhn** (Pal.20-ABR-1929) e Maria do Rosário ?  
\*BR.31-AGO-1906-† \*BR.28-SET-1911-†
- 3.2 . . . .
- 3.4 José **Kuhn** \*Pal.06-SET-1912

- 3.5 João Kuhn (Guaraúna 24-DEZ-1945) e Otilia Padilha  
\*BR.16-FEV-1922-†BR. \*BR.16-JUL-1928-†BR.
- 2.10 Maria (Rosa) Kuhn (Cr.23-AGO-1898) e Franz **Gerlinger**  
\*BR.16-NOV-1879-†Arg. \*R. 1877? -†Arg.

FAMÍLIA DE (Lago/Palmeira)

- 1.1 JOHANNES **KUHN** (R. 1868?) e ANNA MARIA BRAUM 146(1.1)  
\*R. 1847? - †BR.antes de 1912 \*R. 1850? - †BR.antes de 19125
- 2.1 Anna Kuhn (Lago 1887) e Joseph **Bach** 92(3.4)  
\*R. 1869-†BR.04-JUN-1949 \*R. 1867 - †BR.12-JAN-1931
- 2.2 Franz **Kuhn** (Pal.20-FEV-1897) e Catarina Auer 85(2.3)  
\*R.12-AGO-1876-†BR.08-MAI-1925 \*BR.11-JUN-1880-†BR.14-JAN-1974
- 3.1 Francisco **Kuhn** (Pal.13-NOV-1923) e Catarina Schamne 535(4.1)  
\*BR.02-JUN-1898-†BR.26-NOV-1974 \*BR.11-ABR-1897-†BR.antes de 1974
- 4.1 Alice Kuhn (Pal.26-JAN-1946) e José Gross **Bach** 98(4.8)  
\*BR.12-AGO-1924-†BR. \*BR.31-OUT-1921-†BR.
- 4.2 Francisco **Kuhn** Filho e Rosália Gorte 244(3.14)  
\*BR. 1926? -†BR. \*BR.
- 3.2 Margarida Kuhn (06-JAN-1917) e João **Mayer** Filho 418(3.3)  
\*BR.07-MAR-1901-†BR. \*BR.10-OUT-1893-†BR.
- 3.3 Anna Kuhn (24-ABR-1920) e José **Schamnei** 535(3.2)  
\*BR.30-OUT-1902-†BR.14-JUL-1983 \*BR.08-ABR-1892-†BR.27-ABR-1980
- 3.4 Rosália Kuhn (Pal.31-MAI-1924) e 1º (Amálio)Aurélio Alves **Pires**  
\*BR.24-MAR-1904-†BR.05-JUL-1986 \*BR.14-SET-1899-†BR.13-JUN-1947
- 3.4 Rosália Kuhn (Pal.30-ABR-1955) e 2º José Juronil **Proença**  
\*BR.24-MAR-1904-†BR.05-JUL-1986 \*BR.
- 3.5 Nicolau **Kuhn** (Pal.14-SET-1926) e Bárbara Schamne 536(3.5)  
\*BR.22-AGO-1905-†BR.28-FEV-1949 \*BR.18-ABR-1901-†BR.25-DEZ-1960
- 4.1 Annita Kuhn (Pal.17-MAI-1946) e Pedro **Hass** 281(3.5)  
\*BR.30-JUN-1928-†BR. \*BR.17-JAN-1917-†BR.
- 4.2 Elvira Kuhn (Pal.14-SET-1947) e Francisco **Hass** 281(3.4)  
\*BR.16-SET-1929-†BR. \*BR.11-NOV-1912-†BR.
- 74.3 Otávio **Kuhn** e Avani Tlodek #  
\*BR.09-OUT-1930-†BR.31-AGO-1981 \*BR.05-SET-1930-†BR.07-DEZ-1996
- 74.4 Aurélio **Kuhn** e Alaide Tlodek #  
\*BR.20-JUL-1932-†BR.18-FEV-1998 \*BR.03-AGO-1934-†BR.30-JUN-2002
- 4.5 Nicolau **Kuhn** Filho e  
\*BR.23-JUL-1937-†BR.05-ABR-1967
- 4.6 Estela Kuhn
- 3.6 Vitória Kuhn (Pal.07-JUN-1930) e Alexandre **Mayer** 418(3.1)  
\*BR.07-JUN-1907-†BR. \*BR.11-AGO-1898-†BR.
- 3.7 João **Kuhn** Sbr. (Pal.10-JUN-1932) e Catarina Mayer 425(5.1)  
\*BR.27-SET-1910-†BR. \*BR.18-ABR-1912-†BR.
- 3.8 Alzira Kuhn (Pal.21-OUT-1933) e Nicolau **Schamne** 535(4.5)  
\*BR.22-JUN-1912-†BR.08-ABR-1988 \*BR. 1908-†BR.18-JUN-1969
- 3.9 José **Kuhn** (Pal.30-ABR-1937) e Antonia Antonieli  
\*BR.03-FEV-1914-†BR. \*BR.30-NOV-1915-†BR.15-FEV-1990
- 3.10 Arthur **Kuhn** (Pal.13-JUL-1940) e Joana Costa  
\*BR.10-JAN-1916-†BR.08-FEV-1990 \*BR.06-OUT-1919-†BR.19-JAN-1882
- 3.11 Ernestina Kuhn e Antonio **de Oliveira**  
\*BR. 1918? -†BR.07-AGO-1991 \*BR.
- 3.12 Cacilda Kuhn e Francisco **Kern** 368(3.8)  
\*BR. 1920? -†BR. \*BR.17-NOV-1910-†BR.
- 3.13 Arnaldo **Kuhn** e ? ?
- 2.3 Anna Catarina Kuhn \*BR.21-AGO-1879-†BR. 1880?
- 2.4 João **Kuhn** (Pal.27-JAN-1902) e Marianna Auer 85(2.5)  
\*BR.05-JAN-1880 -†BR. 1944 \*BR.14-JUN-1884-†BR.13-JUN-1918
- 3.1 Nicolau **Kuhn** Pr. e Bárbara Rohr 462(3.1)  
\*BR.12-DEZ-1904-†BR.02-JUN-1981 \*BR.02-JUN-1907-†BR.10-JUL-1993
- 4.1 João **Kuhn** (Pal.28-JAN-1950) e Olga Hass 279(4.1)  
\*BR.19-AGO-1927 \*BR.10-NOV-1931
- 4.2 Ottilia Kuhn (Pal.18-FEV-1950) e Claudinor **Batista**  
\*BR.16-NOV-1929 \*BR.09-JAN-1923-†BR.

3.2	José <b>Kuhn</b> (Pal.04-FEV-1928) *BR.28-FEV-1906-†BR.06-MAR-1980	e	Maria Kern *BR.22-SET-1904-†BR.19-SET-1973	368(3.7)
4.1	Olívio <b>Kuhn</b> (Pal.23-ABR-1949) *BR.26-DEZ-1928	e	Nathalia Schamne *BR.24-JUN-1930	536(4.8)
4.2	Anna Kuhn (Pal.08-JAN-1949) *BR.20-ABR-1931	e	Darci <b>Colaça</b> *BR.21-ABR-1927-†BR.	
4.3	Thereza Kuhn (Pal.03-SET-1949) *BR.11-AGO-1932	e	Vilfrido de Assis <b>França</b> *BR.04-JAN-1926-†BR.	
3.3	Otília Kuhn *BR. 1907-†BR.02-AGO-1979	e	Marcolino <b>Primor</b> *BR.	
3.4	João <b>Kuhn</b> *BR. 1909? -†BR.	e	Iraídes de Bastos	
3.5	Henrique <b>Kuhn</b> (Pal.16-MAI-1936) *BR.21-JUL-1911-†BR.12-JUN-1997	e	Lituina Bach *BR.28-NOV-1918-†BR.17-AGO-1984	94(4.11)
3.6	Agostinho <b>Kuhn</b> (Pal.03-JUN-1944) *BR.22-MAR-1913-†BR.20-JUL-1986	e	Madalena Hass *BR.14-NOV-1918-†BR.31-JAN-1975	280(3.1)
3.7	Ernesto <b>Kuhn</b> *BR. 1915 - †BR. 1933	-		
3.8	Anita Kuhn (Pal.30-SET-1932) *BR.16-AGO-1916-†BR.	e	Estanislau <b>Demétrio</b> *BR.13-NOV-1910-†BR.	
2.5	Anna Maria Kuhn (07-JAN-1902) *BR.01-MAR-1884-†BR.	e	João <b>Kliphan</b> *BR.05-FEV-1881-†BR.	369(2.3)
2.6	Pedro <b>Kuhn</b> *BR. 1885 - †BR. 1905	-		

FAMÍLIAS DE (Pugas/Palmeira)

1.1	JOHANNES <b>KUHN</b> *R. 1841 -†Arg.	e	FRANZISKA ? *R. 1842 -†Arg.	
-----	---	---	--------------------------------	--

Família que consta no censo de Pugas de 13 de novembro de 1878 e no Arquivo Público, em 1879, apenas o casal. Imigraram para a Argentina.

2.1	Johannes <b>Kuhn</b> *R. 1860 -†BR. antes de 1879		2.2	Anna Kuhn *R. 1871 -†BR. antes de 1879
2.3	Anna Kuhn *BR.27-FEV-1881-†Arg.		2.4	João <b>Kuhn</b> *BR.04-MAR-1883-†Arg.

?1.2	PETER <b>KUHN</b> *R. 1860? -†Arg.	e	ANNA BARBARA ? *R. 1863? -†Arg.	
------	---------------------------------------	---	------------------------------------	--

2.1	Antonio Kuhn (11-OUT-1910) *BR.23-MAI-1880-†Arg.	e	Maria <b>Kohlmeier</b> *Arg.	
-----	---	---	---------------------------------	--

FAMÍLIA DE (Ponta Grossa)

1.1	JOHANNES <b>KURSCHEIDT</b> (PG. 1877?) *R.21-ABR-1855-†BR.06-JUN-1906	e	EMMA ? *R?29-JAN-1858-†BR.	
-----	--	---	-------------------------------	--

Ele era filho de: Johannes **Kurscheidt** e Margretha ?

2.1	João <b>Kurscheidt</b> (27-JUN-1902) *BR.1878 - †BR.	e	Catarina Margarida Clock *BR.17-DEZ-1877-†BR.	177(3.2)
-----	---	---	--	----------

Sem descendência.

2.2	Miguel <b>Kurscheidt</b> *BR. 1883-†BR.29-JAN-1909	e	Anna Toppel *A?	
-----	---	---	--------------------	--

3.1	Olga Kurscheidt (PG.15-NOV-1928) *BR.14-MAI-1908-†BR.	e	Floriano <b>Holzmann</b> *BR.24-MAR-1903-†BR.11-SET-1976	317(3.7)
-----	--	---	---	----------

3.2	Miguel <b>Kurscheidt</b> *BR. 1910- †BR.01-MAI-1974		solteiro	
3.3	...			

2.3	Francisco <b>Kurscheidt</b> (22-FEV-1913) *BR. 1886 - †BR.	e	Catarina Sacks *BR. 1893 - †BR.	488(5.6)
-----	---	---	------------------------------------	----------

2.4	Ernestina Kurscheidt *BR.29-JUL-1891-†BR.05-JAN-1985	e	Miguel <b>Berger</b> Sbr. *BR.25-MAR-1888-†BR.16-MAR-1953	135(3.1)
-----	---	---	--	----------

?2.5	Alberto <b>Kurscheidt</b> *BR. 1895? -†BR.	e	Clara Weckerlin *BR. 1897 -†BR.30-AGO-1974	I. 119(5.5)
------	---	---	---	-------------

3.1	Rolando Jacyr <b>Kurscheidt</b> *BR. 1918-†BR.01-OUT-1970	e	Isaira de Oliveira *BR.	
-----	--	---	----------------------------	--

3.2	Loctar Nelson <b>Kurscheidt</b> *BR. 1919-†BR.23-SET-1969	e	Maria Augusta *BR.	
-----	--	---	-----------------------	--

3.3	Dercila Kurscheidt *BR.1921/2-†BR.18-JAN-1979	e	Setembrino <b>Prestes</b> *BR.	
-----	--	---	-----------------------------------	--

?3.4	Neuza Kurscheidt			
------	------------------	--	--	--



- 2.6 Augusto **Kurscheidt** e Francisca Damasino  
 \*BR. 1894-†BR.24-MAI-1961 \*BR. 1895-†BR.22-JUL-1982
- 2.7 Emma Kurscheidt (PG.23-DEZ-1920) e Francisco **Cappelletti**  
 \*BR. 1900 -†BR.30-JUN-1983 \*BR. 1897 - †BR. após 1983
- 3.1 Betty Cappelletti 3.2 Hermínia Cappelletti
- 3.3 Ney **Cappelletti** \*BR. -†BR.antes de 1983

?1.2 MATHIAS **KURSCHEIDT** e ERNESTINA MÜLLER  
 \*R/A?. 1860-†BR.14-ABR-1930

Obs.: Óbito em registros da Catedral de Ponra Grossa..

FAMÍLIA DE (P. Grossa e Argentina)

- 1.1 MARGRETHA LAMBRECHT  
 \*R. 1850? - †Arg.  
 e  
 PHILIPP **JACOB** 336(2.1)  
 \*R. 1847? - †Arg.
- 1.2 HEINRICH LAMBRECHT  
 \*R. 1856? - †Arg.
- e  
 CHRISTHINA STEGMANN  
 \*R. 1858? - †Arg.



Foto tirada em Paraná?-ER-Argentina, no ano de 1903?.  
 Estão nela, da esquerda para a direita, além do casal, os filhos:  
 Tereza - Jorge e Elisabete

- 2.1 João **Lambrecht** (Cr.26-ABR-1898) e Elisabete Weinzettel 712(5.6)  
 \*BR. 1877 - †Arg. \*Arg. 1880 - †Arg.
- 2.2 Maria Catarina Lambr. (Cr.07-NOV-1899) e Johann Peter **Butwilofski** 174(2.1)  
 \*BR. 1881 - †Arg. \*R. 1877 - †Arg.
- 2.3 Tereza Lambrecht (Cr.12-FEV-1906) e Johannes **Petersen**  
 \*BR. 1883 - †Arg. \*A. 1877 - †Arg.
- 2.4 Elisabete lambrecht \*Arg.20-SET-1891- †Arg.
- 2.5 Jorge **Lambrecht** \*Arg.17-JUL-1895- †Arg.
- ?2.6 Conrado **Lambrecht** \*Arg.??-JAN-1900- †Arg.29-MAI-1900 \_\_\_\_\_
- ?2.7 Bárbara Lambrecht \*Arg.??-JAN-1900- †Arg.29-MAI-1900 \_\_\_\_\_

- 1.3 PETER **LAMBRECHT** e ELISABETHA ?  
 \*R. 1860? - †Arg. 1925? \*R. 1865? - †Arg. 1940?



- 2.1 Valentin **Lambrecht** e Katharina Schiebelbein 561(2.2)  
 \*R.01-JAN-1890-†BR.26-DEZ-1966 \*R.07-FEV-1888-†BR.01-JAN-1952

**Foto na página anterior**, tirada em Ponta Grossa-Paraná-Brasil, no ano de 1930, e estão nela, da esquerda para a direita, além do casal, os filhos: Helena - Catarina - Margarida - Felipe (atrás) - Pedro (sentado) e Bartolo.

3.1	Juan Pedro <b>Lambrecht</b> *Cel.S./Arg.20-JUN-1911-†Arg. 1913? _____		
3.2	Margarita Lambrecht (03-JUL-1933) e Juan <b>Schaab</b> 522(9.5)		
	*Cel.S./Arg.16-AGO-1912-†BR.22-SET-1981		*Cel.S./Arg.20-OUT-1911-†BR.10-JUL-1983
3.3	Angelina Lambrecht * Cel.S./Arg.23-ABR-1916 _____		
3.4	Maria Angela Lambrecht *RJ./BR. 1917 -†RJ./BR. 1917 _____		
3.5	Angela Maria Lambrecht *RJ./BR. 1917 -†RJ./BR. 1917 _____		
3.6	Elite Lambrecht *BR. 1919? e _____		
3.7	Felipe <b>Lambrecht</b> *Arg.24-ABR-1918-†BR.31-MAR-1973 - solteiro		
3.8	Bartholomeu <b>Lambrecht</b> (PG.01-JAN-1949)e Anna Bohndan 145(2.5)		
	*BR.24-AGO-1923-†BR.06-OUT-1993		*BR.19-JAN-921-†BR.
3.9	Helena Lambrecht (PG.28-JUL-1945) e Walter knoepke		
	*BR.18-JUL-1925-†BR.04-JUL-2000		*BR.07-NOV-1921-†BR.
Ele era filho de: Wilhelm <b>Knöpke</b> *A. 1899 e Damasia ? *BR. 1900			
3.10	Catarina Lambrecht e João <b>Schneider</b> 577(2.5)		
	*BR. 1922? -†BR.		*BR. 1920? -†BR.
3.11	Pedro <b>Lambrecht</b> (PG.16-OUT-1948) e 1ª Josephina Ferreira = 347(4.?)ad.		
	*BR.25-OUT-1927		*BR.20-SET-1930-†BR.31-MAR-1993
3.11	Pedro <b>Lambrecht</b> e 2ª Avilmar Regina Pereira dos Anjos		
	*BR.25-OUT-1927		*BR.06-JAN-1948
3.12	Matilde Lambrecht *BR. 1931? e ? ?		
1.4	KATHARINNA LAMBRECHT e KONRAD <b>SACK</b>		
	*R. 1864? - †Arg.		*R. 1860? - †Arg.

#### FAMÍLIA DE (P.Grossa)

1.1	JOHANNES <b>LANG</b> e MARIA ?		
	*Marienberg-R. 1850? -†R.antes de 1919		*M?-R. 1853? -†R.antes de 1919

1.1	Anton <b>Lang</b>		
	*Marienberg-R. 1871-†BR.03-JUN-1939		

e

Anna Elisabetha Durban  
\*M.-R. 1879 -†BR.15-OUT-1961

Ela era filha de: Heinrich **Durban** e Elisabetha ?  
Ambos -†R.antes de 1919.

Casaram-se em Marienber, em 1894?

Foto tirada na Rússia, no ano de 1903 e estão nela, da esquerda para a direita, além do casal, os filhos: Alexandre - Maria e Ana.  
Imigraram para o Brasil no ano de 1912/15.



2.1	Johannes <b>Lang</b> e Alcina Cordeiro da Rocha Pinto		
	*R.19-OUT-1897-†BR.13-DEZ-1966		*BR.12-MAR-1905-†BR.11-MAR-1970
3.1	Olímpio <b>Lange</b> e Clementina Pacheco		
	*BR. -†BR.		
4.1	Nair Lange - solteira		
4.2	Adir <b>Lange</b> e Ivone ?		
4.3	Ademir <b>Lange</b> e Paula(ina) ?		
4.4	Valdir <b>Lange</b> e Ana Lucia ?		
4.5	Odair <b>Lange</b> e Marilda Chaves		
	*BR.09-SET-1963		*BR.08-DEZ-1965
3.2	Olaides Lang e ? ?		
3.3	Leonil Lange e 1º João Maria <b>Araujo</b>		
	*BR.01-AGO-1927-†BR.27-MAR-2012		*BR.25-AGO-1922/3-†BR.02-MAR-1950
4.1	Alvir Lange <b>Araújo</b> *BR. 1945 -†BR. 1946-		
4.2	Cezar Lange <b>Araujo</b> *BR.17-JUL-1947		
4.3	Cícero Lange <b>Araujo</b> *BR.11-JUL-1949		

3.3	Leonil Lange *BR.01-AGO-1927-†BR.27-MAR-2012	e	2º Inácio Antunes <b>Camargo</b> *BR.25-AGO-1922/3†BR.02-MAR-1950	
3.4	Tereza Lange	e	? ?	
3.5	João <b>Lange</b>	-	_____	
2.2	Margretha Lang (Reb.04-AGO-1919) *R.06-JUL-1898-†BR.07-OUT-1983	e	<b>Peter Mensen</b> *Hol.04-JUL-1898-†BR.antes de 1983	
Ele era	filho de: Heinrich <b>Mensen</b> e	Ida	?	
	*Holanda 1870 -†BR.04-JUN-1948		*Holanda 1870 -†BR. após 1952	
3.1	Henrique <b>Mensen</b>	e	Julia ?	
3.2	José <b>Mensen</b>	e	? ?	
3.3	Pedro <b>Mensen</b>	e	Lourdes ?	
3.4	Matilde Mensen (PG.27-JAN-1945) *BR.25-JAN-1926	e	Francisco <b>Just</b> *BR.14-AGO-1920-†BR.07-JAN-1993	346(4,3)
3.5	Maria Mensen	e	Airton <b>Serigati</b>	
3.6	Ana Mensen	e	Arthur <b>Gonçalves</b>	
3.7	Margarira Mensen	e	Antonio <b>Latufe</b>	
2.3	Anton <b>Lang</b> *R.29-FEV-1905-†BR.07-DEZ-1975	e	Anna Roth *BR.05-MAI-1908-†BR.03-JUN-1986	474(7.2)
3.1	Olivia Lang *Jac.27-NOV-1927			
3.2	Teobaldo <b>Lang</b> *Jac.06-NOV-1931	e	Ivone Teixeira	
3.3	Valdo <b>Langue</b> *BR.16-JUN-1930-†BR.14-JUL-1972	e	Juvita Lourdes Mayer *BR.10-JAN-1933	427(4.9)
3.4	João <b>Lang</b>	e	Hélia ?	
3.5	Naira Lang *BR.06-NOV-1933	e	Lorival <b>Pereira</b> *BR.18-SET-1924	
3.6	Jorge <b>Lang</b>	e	Clori ?	
3.7	Otilia Lang *BR.11-AGO-1943	e	José <b>Biscaia</b> *BR.25-OUT-1941-†BR.22-FEV-1988	
3.8	Marli Lang	e	Wilson <b>de Oliveira</b>	
2.4	Joseph <b>Lang</b> (Jac.27-JUN-1936) *R.07-JUL-1911-†BR.	e	Alexandra Chimilowicz # *BR.12-DEZ-1917-†BR.	
3.1	João <b>Lang</b>		<b>3.2</b> Augusto <b>Lang</b>	
3.3	Isabela Lang		<b>3.4</b> Ambrósio <b>Lang</b>	
3.5	Carlos <b>Lang</b>		<b>3.6</b> Amélia Lang	
3.7	Nadira Lang			
2.5	Barbara Lang *R. 1913 -†BR.22-JUN-1973	e	Rodolpho <b>Jensen</b> *A. 1902 -†BR.19-OUT-1971	746(3.11)
2.6	Maria Lang (Jac.11-JUN-1932) *BR.18-AGO-1914-†BR.	e	Octavio (Otto) <b>Eichelbaum</b> *Stettin-A.25-MAI-1905-†BR.	= 746(4.2)
3.1	Ernesto <b>Eichelbaum</b>	e	Eugênia ?	
3.2	Erich <b>Eichelbaum</b>			
3.3	Carlos Henrique <b>Eichelbaum</b> *BR.08-MAR-1932-†BR.28-NOV-2008	e	Gertrudes Neumann *BR.	
2.7	Alexandre <b>Lang</b> (Jac.03-FEV-1942) *BR.01-NOV-1916-†BR.	e	Helena Chimilowicz # *BR.28-FEV-1922-†BR.	
3.1/10	Tiveram uns dez filhos.			
2.8	Anna Lang (Jac.06-NOV-1937) *BR.26-OUT-1919	e	Wilhelm <b>Szczepanski</b> *Alten-Hessen-A.31-MAI-1911-†BR.01-NOV-1998	
Ele era	filho de: Johannes <b>Szczepanski</b> e Elisabeth Litke.			
3.1	Guilherme <b>Szczepanski</b> *BR.10-AGO-1938	e	Ilse Sônia Domschat *BR.16-JUN-1940	
3.2	Walther <b>Szczepanski</b> *BR.13-DEZ-1940	e	Selma Covalisk *BR.	
3.3	Elisabethe Szezepanski *BR.12-JUN-1959	e	Silvio <b>da Silva</b> *BR.	

FAMÍLIA DE (Tavares Bastos/P.Grossa)

1.1	PETER LAUMANN *Schuck-Saratov-R. 1792 -†R. 1843	e	1ª ? ? *R. 1795? -†R.	
-----	--	---	--------------------------	--

Provavelmente deixaram o País.

2.1	Kaspar <b>Laumann</b> (R. 1844?) *R. 1817 - †R. 1895?	e	Maria Eva Wiesner *R. 1826 - †R. 1900?	
2.2	Elisabetha Laumann *R. 1818	e	Georg Adam <b>Wiesner</b> *R. 1814	
2.3	Johannes <b>Laumann</b> *R. 1820	e	Barbara Renofka *R. 1825	
3.1	Nikolaus Laumann (R. 1872?) *R. 1848 - †?	e	Margretha ? *R. 1849	
4.1	Peter <b>Laumann</b> *R. 1874		<b>4.2</b> ? Laumann * <b>BR.</b> 1877	
3.2	Christina Laumann *R. SET-1850 ( 1 mês )			
3.3	Barbara Laumann *R. 1856-† <b>BR.</b> 13-OUT-1940	e	Johannes <b>Schultze</b> *R. 1855? - †R. antes de 1912	596(1.1)
?3.3	Georg <b>Laumann</b> *R. 1860? -† <b>BR?</b>	-	solteiro	
2.4	Katharina Laumann *R. 1826			

#### FAMÍLIA DE (Uvaia/P.Grossa)

1.1	JOHANNES <b>LECHERT</b> *A. 1746 -†Vollmer-S.-R. 1828	e	? ? *A. 1750? -†Vollmer-R.antes de 1934	
2.1	Johannes <b>Lechert</b> *R. 1789 -†R. 1822	e	? ? *R. 1791? -†R. antes de 1834?	
3.1	Johannes <b>Lechert</b> *R. 1818 -†R.	e	Katharina Erdle *R. 1826 -†R.	
<b>Obs.:</b> no censo de 1850 ele consta como irmão do Nikolaus, mas conforme o censo de 1834 é sobrinho.				
4.1	Elisabetha Lechert *R. 1846		<b>4.2</b> Maria Anna Lechert *R. 1849 (ou Anna Maria)	
4.3	Johann Peter <b>Lechert</b> *R. 1852		<b>4.4</b> Joseph <b>Lechert</b> *R. 1855	
2.2	Nikolaus <b>Lechert</b> *Vollmer-R. 1802	e	Maria Anna Kloster *Sem.-R. 1805	descendente de 387(1.1)
3.1	...			
3.2	Katharina Lechert *R. 1826? - †Arg?	e	(Johann)Jakob <b>Saffenreither</b> *R. 1824? - †Arg?	491(1.1)
3.3	Peter <b>Lechert</b> *R. 1832 - †Arg?	e	Katharina ? *R. 1835 - †Arg?	
4.1	Joseph <b>Lechert</b> *R. 1855		<b>4.2</b> Katharina Lechert *R. 1856	
4.3	...			
4.4	Anna Maria Lechert (11-AGO-1878) *R. 1860 - †BR.1928	e	Johann Jakob <b>Saffenreither</b> *R. 1857 -†BR. 1928	492(2.3)
3.4	Johann Peter <b>Lechert</b> *R. 1836		<b>3.5</b> Elisabetha Lechert *R. 1843	

#### FAMÍLIA DE (Palmeira)

1.1	KONRAD <b>LECHMANN</b>	e	? ?	
<b>Obs.:</b> relato da folha de pagamento, do trabalho executado no corte de madeiras e construção de um barracão, entre os dias 04 a 23 de março de 1878. BACH, Arnaldo Monteiro. Alemães do Volga no Pugas. Ponta Grossa: Gráfica Planeta Ltda., 2004. p.20 e 21.				

#### FAMÍLIA DE (Quero-Quero/Palmeira)

1.1	CHRISTHIAN <b>LEDERER</b> (Reinwald 1866)e *R.23-NOV-1845-†R.06-AGO-1874		KATH. MARGRETHA HARTMANN *R.22-FEV-1848-†BR.25-FEV-1900	290( ? )
Embarcou no navio Santos, sob o comando do Capitão Heidorn, com destino ao porto de Paranaguá-Paraná-Brasil em 19 de fevereiro de 1878. Proveniente de Reinwald. Conforme lista de passageiros do Porto de Hanburg-Alemanha.				

**Foto na página seguinte.** tirada em, Quero-Quero, no ano de 1887? Estão nela, além da viúva Lederer, todos os filhos, da esquerda para a direita: Christian - Maria Sophia - Maria Katharina - Maria Elisabetha e Heinrich.

2.1	Christhian <b>Lederer</b> (26-DEZ-1889) *R.30-JAN-1868-†BR.09-NOV-1933	e	Katharina Elisabetha Hartmann *R.01-AGO-1870-†BR.após maio de 1944	274(5.1)
3.1	Christhiano <b>Lederer</b> (Pal.29-MAR-1913) *BR.27-NOV-1889-†BR.31-DEZ-1975	e	1ª Maria Catarina Albach *BR.04-JAN-1894-†BR.23-SET-1938	81(3.1)





- |                                      |  |   |   |                |
|--------------------------------------|--|---|---|----------------|
| 4.1                                  | José Guilherme <b>Lederer</b> (Pal.11-SET-1942) e<br>*BR.02-AGO-1922-†BR.      | e | Frida Schweigert<br>*BR.13-SET-1926-†BR.                                | 642(4.2)       |
| 4.2                                  | Marta Lederer (Pal.11-SET-1942)<br>*BR.18-JAN-1924-†BR.                        | e | Germano <b>Schweigert</b><br>*BR.14-AGO-1911-†BR.                       | 642(3.5)       |
| 4.3                                  | Octavio <b>Lederer</b> (Pal.27-JAN-1950)<br>*BR.11-JUN-1929-†BR.               | e | Balbina Machado #<br>*BR.06-OUT-1932-†BR.                               |                |
| 3.1                                  | Christiano <b>Lederer</b> (Pal.26-MAI-1944)<br>*BR.27-NOV-1889-†BR.31-DEZ-1975 | e | 2ª Maria Pereira de Jesus (vv. de Machado)<br>*BR.28-AGO-1901-†BR. 1987 |                |
| <b>Obs.:</b> mãe das outras Machado. |  |   |   |                |
| 4.4                                  | Moisés <b>Lederer</b> (Lapa 15-MAI-1971)                                       | e | Belarmina Hoffmann  |                |
| 4.5                                  | Oscar <b>Lederer</b>   | e | Roseli Hartmann   | F. 271(55/6.5) |
| 4.6                                  | Lucia Lederer  | e | Arnoldo <b>Hartmann</b>   | F. 275(6.7)    |
| 4.7                                  | Dinarte <b>Lederer</b>   | e | Glaci Hornus  | F. 327(5.5)    |
| 3.2                                  | Sofia Lederer<br>*BR. 1890 -†BR.   | e | Frederico <b>Hornus</b><br>*BR. 1892? -†BR.                             | 326(4.6)       |
| 3.3                                  | Catarina Elizabeth L. (Pal.27-ABR-1912)<br>*BR.17-DEZ-1892-†BR.                | e | Pedro <b>Hartmann</b><br>*BR.27-JAN-1891-†BR.                           | 271(5.5)       |
| 3.4                                  | Henrique <b>Lederer</b> (Pal.21-OUT-1916)<br>*BR.25-ABR-1895-†BR.17-SET-1969   | e | 1ª Catarina Elisabeth Hornus<br>*BR. 1896 -†BR.                         | 327(4.3)       |
| Sem descendência.                    |  |   |   |                |
| 3.4                                  | Henrique <b>Lederer</b><br>*BR.25-ABR-1895-†BR.17-SET-1969                     | e | 2ª Margarida Hartmann<br>*BR.22-JUN-1903                                | 271(6.2)       |
| 4.1                                  | Matilde Lederer (Pal.21-OUT-1916)<br>*BR.12-MAR-1922-†BR.                      | e | Otto <b>Hartmann</b><br>*BR.15-JUN-1912-†BR.                            | 275(6.5)       |
| 4.2                                  | David <b>Lederer</b> (Pal.25-OUT-1946)<br>*BR.19-AGO-1923-†BR.                 | e | Durce Machado de Jesus #<br>*BR.07-AGO-1930-†BR.                        |                |
| 4.3                                  | Paulina Lederer (Pal.04-ABR-1944)<br>*BR.28-JUN-1926-†BR.                      | e | Oscar <b>Erichsen</b><br>*BR.13-JUL-1919-†BR.                           |                |
| 4.4                                  | Leonilda Lederer (Pal.30-JUL-1948)<br>*BR.31-JUL-1928                          | e | Francisco <b>Hartmann</b><br>*BR.27-NOV-1924-†BR.                       | 275(6.9)       |
| 4.5                                  | Floriana Lederer   | e | Waldomiro Jacob <b>Hartmann</b>   | 271(6.3)       |
| 4.6                                  | Natália Lederer  | e | José <b>Loures</b>  |                |
| 4.7                                  | Aura Lederer<br>*BR. 1934?   | e | Francisco <b>Hornus</b><br>*BR. 1929?                                   | 327(5.5)       |
| 4.8                                  | Edmundo <b>Lederer</b>   | e | Lourdes ?   |                |
| 4.9                                  | Emílio <b>Lederer</b>  | e | Maria ?   |                |
| 4.10                                 | Orlando <b>Lederer</b>   | e | ?   |                |
| 4.11                                 | Lineu <b>Lederer</b>   | e | Maria Catarina Schweigert   | F. 642(3.5)    |
| 4.12                                 | Olívio <b>Lederer</b>  | e | Roseli Schweigert   | F. 642(3.5)    |
| 3.5                                  | João <b>Lederer</b><br>*BR.05-JAN-1901-†BR.24-JUL-1992                         | e | Maria Joana de Mello<br>*BR.24-FEV-1907-†BR. 1998                       |                |

4.1	Edite Lederer	e	Yatay <b>de Brito</b>	
4.2	Milton <b>Lederer</b> *BR.24-DEZ-1934	e	Elair Cristina Knechtel *BR.29-ABR-1941	507(7.3)
5.1	Marília Cristina Lederer *BR.20-MAI-1961	e	Paulo Roberto Portella <b>Kratz</b> *BR.13-SET-1955	
6.1	Vivian Cristina L. Kratz *BR.18-SET-1985		<b>6.2</b> Felipe Augusto L. <b>Kratz</b> *BR.24-SET-1989	
5.2	Mirian Cristina Lederer *BR.18-DEZ-1966			
3.6	João Martin <b>Lederer</b> (Pal.16-OUT-26) *BR.18-MAR-1904-†BR.09-JUN-1990	e	Margarida Albach *BR.31MAI-1906-†BR.11-DEZ-1975	81(3.7)
4.1	Victoria Lederer (Pal.10-ABR-48/49) *R.20-JUL-1931	e	Otto <b>Schweigert</b> *R.22-DEZ-1922-†BR.	642(4.1)
4.2	Helena Lederer	e	Francisco <b>Hartmann</b>	271(6.5)
4.3	...			
3.7	Anna Elizabeth Lederer (Pal.22-DEZ-1925) *BR.19-SET-1906	e	David <b>Hartmann</b> *BR.05-ABR-1904-†BR.10-AGO-1979	272(5.10)
3.8	Lina Lederer (Pal.05-JAN-1933) *BR.24-NOV-1913	e	João <b>Albach</b> *BR.10-NOV-1909-†BR.02-JUN-1996	80(3.7)
2.2	Maria Sophia Lederer (Pal.26-DEZ-1889) *R.25-NOV-1869 - †BR.	e	Johann Philipp <b>Albach</b> *R.10-JUN-1867-†BR.06-ABR-1941	80(2.5)
2.3	Maria Katharina Lederer (1891) *R. 1871 - †BR. 1948 (5 dias antes dele)	e	Johannes <b>Albach</b> *R. 1871 -†BR. 1948	81(2.6)
2.4	Maria Elisabetha Lederer (Pal.27-MAR-1894) *R. 1873-†BR.01-ABR-1961	e	Johann David <b>Hartmann</b> *R. 1873-†BR.??-JUL-1954	269(5.10)
2.5	Heinrich <b>Lederer</b> (Pal.23-MAI-1899) *R. 1875/6 - †BR.	e	Guilhermina Mathias *BR. 1881 -†BR.	

**Obs.:** Segundo informações, seus descendentes residem em Cerro Azul.

3.1	Agnes Selma Lederer *BR.28-JAN-1900-†BR.
3.2	...

#### FAMÍLIA DE (S. Quitéria/Palmeira)

1.1	PETER <b>LEDERHOS</b> *R. 1860 - † ?	e	CHRISTINA ? *R. 1859 -† ?
-----	---	---	------------------------------

Provavelmente deixou o país.

#### FAMÍLIA DE (Alemanha-Rússia-Arg.-Brasil e USA)

1.1	CHRISTHIAN <b>LEINECKER</b> *Wurzberg-Hammelburg-A. 1711 †Köhler-Saratov-Rússia ?	e	ANNA MARIA WEBER * Wurzberg-Hammelburg-A. 1713 †Köhler-Saratov-Rússia ?	
2.1	Sebastian <b>Leinecker</b> *Wurzberg-Hammelburg-A. 1754 †Köhler-Saratov-Rússia 08-AGO-1816	e	Anna Maria Jost *A. ? †Köhler-Saratov-Rússia	
3.1	Nikolaus <b>Leinecker</b> (K.26-JAN-1860) *Köhler-R. 15-NOV-1808	e	(2ª)? Margretha Freiberger R. 1824	
4.1	Anna Margretha Leinecker (L.29-JAN-1878) K.R. 21-MAI-1861-†Arg.13-JUN-1938	e	Adam <b>Sänger</b> Leichtling-R. 1858 -†R. antes de 1913	515(5.1)
3.3	...			
2.2	...			

#### FAMÍLIA DE (Mariental/Lapa)

1.1	GOTTLIEB <b>LEINECKER</b> *Köhler-R. 1818/9	e	KATHARINA *R. 1821/22
-----	--	---	--------------------------

Embarcou no navio Argentina, sob o comando do Capitão A. Nielsen, com destino ao porto do Rio de Janeiro-RJ- Brasil em 20 de janeiro de 1877. Proveniente de Köhler. Conforme lista de passageiros do Porto de Hanburg-Alemanha. Embarcaram com destino ao Rio de Janeiro em 20 de janeiro de 1877.

**Obs.:** provavelmente descendem dos anteriormente mencionados. **Dois filhos conhecidos:**

2.1	Joseph <b>Leinecker</b> *R. 1842 -†BR.	e	(Katharina) Elisabetha ? *R. 1847 -†BR.
-----	---	---	--

3.1	Wilhelm <b>Leinecker</b> *R. 1864 -†BR. Na juventude.			
3.2	Adam <b>Leinecker</b> (02-FEV-1895) *R.09-JUN-1872-†BR.	e	Magdalena Stadelmann *R.18-MAR-1879-†BR.14-FEV-1946	647(4.1)
4.1	João <b>Leinecker</b> (29-SET-1919) *BR.30-MAR-1896-†BR.	e	Maria Roth *BR.26-OUT-1897-†BR.	479(6.2)
5.1	João <b>Leinecker</b> *BR. 1925 -†BR.23-FEV-1926		_____	
4.2	Adão <b>Leinecker</b> *BR. 1898? -†BR.			
4.3	Anna Leinecker *BR. 1901-†BR.08-ABR-1972	-	João <b>Chrestani</b> *BR.	
5.1	Ondina Chrestani		<b>5.2</b> Maria da Luz Chrestani	
5.3	Domingos <b>Chrestani</b>		<b>5.4</b> João <b>Chrestani</b>	
4.4	Susana Leinecker *BR. 1903 -†BR.			
4.5	Pedro <b>Leinecker</b> (25-SET-1926) *BR.04-FEV-1906-†BR.20-ABR-1962	e	Catalina Schaab *Arg.09-JUN-1910-†BR.	522(9.4)
4.6	Magdalena Leinecker *BR. 1910 -†BR.12-MAI-1912		_____	
4.7	Maria Leinecker *BR. 1910 -†BR.			
4.8	Ottília Leinecker (PG.24-NOV-1928) *BR.06-FEV-1912-†BR.	e	Demétrio Alves <b>da Silva</b> *BR.23-JUL-1904-†BR.	
4.9	Elizabeth Leinecker *BR.??-NOV-1912-†BR.17-JAN-1913		_____	
4.10	Alexandre <b>Leinecker</b> *BR.11-FEV-1918-†BR.14-ABR-1918		_____	
2.2	Johannes <b>Leinecker</b> (rel.21-SET-1878) *R. 1854 - †BR.	e	Elisabetha Zengraf *R. 1858? - †BR.	726(2.1)
Ele embarcou no navio Rio, sob o comando do Capitão Lorenzen, com destino ao porto do Rio de Janeiro-RJ- Brasil em 12 de maio de 1876. Proveniente de Köhler. Solteiro. Conforme lista de passageiros do Porto de Hanburg-Alemanha.				
<b>Obs.:</b> Este foi o segundo casamento de Alemães do Volga na cidade da Lapa.				
3.1	Antonio <b>Leinecker</b> (r.28-MAI-1903) *BR.18-JUL-1880(bat.) - †BR.	e	Maria Mildenberger *BR.02-ABR-1884-†BR.	434(3.5)
4.1	Henrique <b>Leickner</b> (26-FEV-1927) *BR. 1905 - †BR.	e	Maria (Lenasowicz)? *BR.	
4.2	Pedro <b>Leinecker</b> (Prud.01-FEV-1930) *BR. 1908 - †BR.	e	Helena Schwab *BR.08-SET-1898-†BR.	598(7.1)
5.1	Maria Leinecker		<b>5.2</b> Tereza Leinecker	
5.3	Madalena Leinecker		<b>5.4</b> Domingos <b>Leinecker</b> - solteiro	
5.5	Antonio <b>Leinecker</b> - solteiro			
4.3	...			
4.6	Alfredo Leinecker (Prud.21-SET-1946) *BR.05-MAI-1918-†BR.	e	Rosa Antonia Dal Santo *BR.11-AGO-1930-†BR.	
4.7	....			
4.8	Utilia Leinecker (Prud.19-JUN-1943) *BR.27-JUN-1922-†Toledo-PR/BR.07-ABR-1992	e	Oswaldo <b>Schenberger</b> *BR.15-NOV-1921-†BR.	586(4.11)
3.2	João <b>Leinecker</b> (r.02-MAI-1904) *BR.24-SET/DEZ-1881-†BR.	e	Susana Hirschfeld *BR. 1881 -†BR.	309((3.2)
3.2	João <b>Leinecker</b> *BR.24-SET/DEZ-1881-†BR.	e	2ª Anna Margarida Mildenberger *BR.06-FEV-1880-†BR.	4433(3.5)
4.1	Christina Leinecker (Lapa 15-SET-1939) *BR.10-MAI-1916-†BR.	e	Roberto <b>Opolz</b> *BR.06-OUT-1917-†BR.	444(3.1)
4.2	Alexandre <b>Leinecker</b> (Lapa 13-AGO-1942) *BR.11-MAI-1918-†BR.	e	Nathalia Sai *BR.09-MAI-1916-†BR.	
4.3	Pedro <b>Leinecker</b> (Lapa 23-JUL-1948) *BR.17-MAI-1920-†BR.	e	Verônica Neu *BR.11-JUL-1930-†BR.	
4.4	Alberto <b>Leinicker</b> (Lapa 01-AGO-1947) *BR.30-JAN-1924-†BR.27-MAR1990	e	Bárbara Mildenberger *BR.07-SET-1928-†BR.	432(3.2)
3.3	Adão <b>Leinecker</b> (19-JAN-1907) *BR.01-SET-1883-†BR. 1954	e	Tecla Stetski *BR. 1889 - †BR.1975	
4.1	Agueda Leinecker (Lapa 09-FEV-1924) *BR.27-NOV-1907-†BR. 1946	e	1º Pedro <b>Mildenberger</b> *BR.05-DEZ-1895-†BR. 1931/2?	432(4.3)
4.1	Agueda Leinecker (1935?) *BR.13-JUN-1909-†BR. 1946	e	2º João <b>Müller</b> *BR.13-OUT-1888-†BR.17-FEV-1967	436(3.2)
4.2	Paulina Leinecker (Lapa 08-FEV-1929) *BR.02-JUN-1910-†BR.	e	Jorge <b>Hammerschmidt</b> *BR.12-AGO-1907-†BR.	260(7.3)

4.3	Rosa Leinecker (Lapa 02-JUN-1933) *BR.06-FEV-1912-†BR.	e	Hilário <b>Hornung</b> *BR.03-SET-1912-†BR.07-DEZ-1943	323(7.5)
4.4	Anna Leinecker (Lapa 02-MAR-1939) *BR.28-FEV-1914-†BR.	e	Jacob <b>Wolf</b> *BR.11-FEV-1919-†BR.	
4.5	Henrique <b>Leinecker</b> (Lapa 12-FEV-1942) *BR.11-AGO-1917-†BR.	e	(Maria) Amália Mayer *BR.04-AGO-1921-†BR.	422(4.6)
4.6	...			
4.8	Maria Magdalena Leinecker *BR.19-JUL-1924-†BR.10-MAR-1925			
3.4	Valentim <b>Leinecker</b> *BR.24-MAI-1885	e	Anna Adão (Adam) *BR.	
4.1	Elídia Leinecker (Lapa 04-MAR-1943) *BR.21-AGO-1904-†BR.	e	Gustavo <b>Wendler</b> *BR.25-MAR-1919-†BR.	716( ? )
4.2	Felippe <b>Leinecker</b> (Lapa 29-OUT-1942) *BR.01-DEZ-1909-†BR.19-MAI-1973	e	Agatha Mildenerger *BR.06-NOV-1914-†BR.14-MAR-1997	433(4.1)
4.3	Pedro <b>Leinecker</b> (Lapa 29-OUT-1942) *BR.18-AGO-1911-†BR.	e	Izaura Zbonik *BR.21-OUT-1919-†BR.	
4.4	Miguel <b>Leinecker</b> (Lapa 10-DEZ-1942) *BR.08-MAR-1912-†BR.	e	Helena Klass *BR.03-JUL-1917-†BR.	
4.5	Francisco <b>Leinecker</b> (Lapa 25-OUT-1940) *BR.27-MAR-1921-†BR.21-AGO-1951	e	Thereza Neu *BR.05-SET-1923-†BR.	
4.6	Antonio <b>Leinecker</b> (Lapa 04-MAR-1943) *BR.05-DEZ-1922-†BR.	e	Alvina Mildenerger *BR.07-SET-1925-†BR.	432(5.1)
3.5	Anna Maria Leinecker *BR.09-JAN-1888-†BR.	e	Johannes <b>Zeve</b> *Galícia 1881 - †BR.	
4.1	André L. <b>Zeve</b> (Lapa 18-NOV-1943) *BR.01-JAN-1909-†BR.	e	Angela Lourenço Pimentel Camargo *BR.21-DEZ-1912-†BR.	
4.2	Pedro L. <b>Zeve</b> (Lapa 20-NOV-1946) *BR.23-MAR-1920-†BR.	e	1ª Iolanda Machado de Camargo *BR.26-SET-1929-†BR.	
4.3	Pedro L. <b>Zeve</b> (Lapa 21-MAI-1983) *BR.23-MAR-1920-†BR.	e	2ª Maria Vieira *BR. Ctba cart Boq.L.B12 fls. 139	
3.6	Elizabeth Leinecker (Lapa 08-ABR-1916) *BR.21-AGO-1890-†BR.	e	André <b>Neu</b> *RS./BR. 1888/89-†BR.03-MAI-1953	
4.1	Eva Neu (Lapa 09-JUN-1928) *BR.19-JUN-1911-†BR.24-ABR-1953	e	José <b>Schuster</b> *BR.30-SET-1909-†BR.06-AGO-1984	
4.2	João <b>Neu</b> (Lapa 19-JUL-1946) *BR.07-FEV-1913-†BR.	e	Carolina Antonievicz *BR.08-ABR-1910-†BR.	
4.3	Maria Neu (Lapa 06-AGO-1948) *BR.07-FEV-1915-†BR.	e	Antonio <b>Klasa</b> *BR.09-MAI-1910-†BR.	
3.6	Guilherme <b>Leinecker</b> (Lapa 02-AGO-1913)e *BR. 1892 - †BR.		Mariana Hornung *BR.26-JUL-1891-†BR.	321(6.5)
3.7	André <b>Leinecker</b> (Lapa 26-AGO-1916) *BR.19-FEV-1895- †BR.	e	Dorothea Hornung *BR. 1899 - †BR.08-MAI-1976	321(6.6)
4.1	Juvina Leinecker (Lapa 27-SET-1940) *BR.12-OUT-1917-†BR.	e	Augusto Zbonik *BR.03-DEZ-1916-†BR.	
4.2	Verônica Leinecker (Lapa 27-SET-1940) *BR.24-MAI-1919-†BR.	e	Antônio Zbonik *BR.17-FEV-1913-†BR.	
4.3	Adolpho <b>Leinecker</b> (Lapa 26-JAN-1942) *BR.06-JUN-1921-†BR.	e	Palmira Zbonik *BR.24-SET-1924-†BR.	

#### FAMÍLIA DE (Valle Maria/ER-Arg.)

1.1	<b>PHILIPP LEIKER</b> * Ober-Monjou-R. 1818 -†Arg.	e	MARIA ? *R. 1822 -†Arg.	
Embarcou no navio Rio, sob o comando do Capitão Von Helm, com destino ao porto de Paranaguá-PR- Brasil em 24 de outubro de 1877. Proveniente de Ober-Monjou. Conforme lista de passageiros do Porto de Hanburg-Alemanha.				
<b>Obs.:</b> provavelmente descendem dos anteriormente mencionados, também..				
2.1	Jakob <b>Leiker</b> *R. 1849 -†? antes de 1884	e	Anna (Katharina) Dechandt *R. 1850 -†? antes de 1884	
3.1	Maria Leiker (VM-14-FEV-1884) *R. 1868 -†Arg.	e	Michael <b>Schäffer</b> *R. 1861 -†Arg.	528( ? )
3.2	(Johann) Gerhard <b>Leiker</b> *R.1870 -†Arg. antes de 1923	e	1ª Rosa Wendler *R. 1872 -†Arg. antes de 1914	716(2.5)



- |     |  |   |   |
|-----|--|---|---|
| 3.2 | Gerhard <b>Leiker</b> (VM-17-MAR-1915)<br>*R.1870 -†Arg. antes de 1923 | e | 2ª Maria Junker<br>*R. 1878 -†Arg.      |
| 3.3 | Alexandre <b>Leiker</b> (VM-17-OUT-1899)<br>*BR. 1878 -†Arg.           | e | Ana Maria Gerstner<br>*Arg. 1881 -†Arg. |
| 2.2 | Johannes <b>Leiker</b> *R. 1856  |   | <b>2.3</b> Agnesia Leiker *R. 1859      |

FAMÍLIA DE (Rússia e Argentina ) Católicos

- |  |  |   |  |                |
|--|--|---|--|----------------|
| 1.1  | ADAM <b>LELL</b><br>*R. 1830? -†Arg.                     | e | 1ª? JULIANA HOLZHEIMER<br>*R. 1835 -†Arg.                | = 181(1.1)     |
| <b>Obs.:</b> Pessoas interessadas nesta família, contatar o autor. |  |   |  |                |
| ?2.1   | Andreas <b>Lell</b><br>*R. 1858?? -†Arg.                 | e | Maria Anna (Anna Maria) Rack<br>*R. -†Arg.               |                |
| 2.2  | Agnes Lell (1879)<br>*R. 1862 -†Arg. antes de 1920       | e | Peter <b>Schönfeld</b><br>*R. 1860 -†Arg.                | 592(4.4)       |
| 2.3  | Anna Barbara Lell (VM-19-MAI-1884)<br>*R. 1865 -†Arg.    | e | 1º Franz <b>Ortmann</b><br>*R. 1864 -†Arg. antes de 1901 | B. 445(3.10)   |
| 2.3  | Anna Barbara Lell (VM-07-MAI-1901)<br>*R. 1864/5 -†Arg.  | e | 2º Johannes <b>Schaab</b><br>*R. 1858 -†Arg.             | N. 520(6.1)    |
| 2.4  | Johannes <b>Lell</b> (VM-23-AGO-1887)<br>*R. 1868 -†Arg. | e | Anna Margretha Herlein<br>*R. 1870 -†Arg.                | F. 296(4.2/1ª) |

Família de (Alemanha-Colônias Köhler e Semenowka/Rússia)

Fundador, em 10 de agosto de 1767.

- |     |  |   |  |
|-----|--|---|--|
| 1.1 | JOHANNES GEORG <b>LEONHARDT</b><br>*Ackerbauer-Baden-A. 1730 - †R. | e | ANNA EVA WEILINGER<br>*Ackerbauer?-Baden-A. 1733 - †R. |
|-----|--|---|--|

Casaram-se em Ackerbauer?-Baden-A. 1751. Interessadas em ver esta família em sua totalidade, consultar na Internet: <http://www.semenowka2.blogspot.com>

- |     |  |   |  |          |
|-----|--|---|--|----------|
| 2.1 | Philipp <b>Leonhardt</b> *Ackerbauer-Baden-A. 1752 - †R.antes de 1798            |   |  |          |
| 2.2 | Anna Katharina Leonhardt *Ackerbauer-Baden-A. 1758 - †R.                         |   |  |          |
| 2.3 | Franz <b>Leonhardt</b> (Köhler 1792)<br>*Viagem p/KöhlerR.?- JUL-1767 - †R. 1831 | e | Elisabetha Herbert<br>*R. 1775 - †R. após 1834 | 295(2.3) |

**Obs.:** Mudaram-se para Semenowka em 1790.

- |     |  |   |  |          |
|-----|--|---|--|----------|
| 3.1 | Katharina (Margretha) Leonhardt<br>*R.17-MAI-1793-†R.05-MAI-1854 | e | Christoph <b>Schaab</b><br>*R.11-FEV-1793-†R.10-FEV-1855 | 560(6.1) |
| 3.2 | Johann Peter <b>Leonhardt</b> *R. 1796                           |   |  |          |
| 3.3 | Heinrich <b>Leonhardt</b><br>*R. 1800 - †Marienberg-R.           | e | Elisabeth<br>*R. 1800 - †R.                              |          |

FAMÍLIA DE (P.Grossa)

- |  |  |   |   |          |
|--|--|---|---|----------|
| 5.1  | Ignatz <b>Leonhardt</b><br>*Marienberg-Samara-Rússia 1866? -†  | e | Magdalena Stang<br>*R. 1869? -†                           |          |
| <b>Obs.:</b> O Heinrich acima é o seu avô, porque foi o único da família que mudou-se com seus filhos para Marienberg. |  |   |   |          |
| 6.1  | Philipp <b>Leonhardt</b> *R. 1891?                             |   |   |          |
| 6.2  | Barbara Lenhardt (PG.16-NOV-1913)<br>*R. 1895 -†               | e | Johannes <b>Müller</b><br>*R. 1883 -†                     |          |
| 3.4  | Johann Georg <b>Leonhardt</b><br>*R. 1806 - †R. 1854           | e | Elisabeth<br>*R. 1807 - †R.                               |          |
| 3.5  | Franz <b>Leonhardt</b><br>*R. 1808 - †R.                       | e | Konstancia<br>*R. 1809 - †R.                              |          |
| 3.6  | Christoph <b>Leonhardt</b><br>*R. 1810 - †R.                   | e | Elisabeth (Berg)?<br>*R. 1809 - †R.                       |          |
| 3.7  | Anna Margretha Leonhardt (1831)<br>*R. 1815 -†Sem.R. após 1857 | e | Johannes <b>Werner</b><br>Sem.R.- 1812 -†Sem.R. após 1857 | 719(3.8) |

FAMÍLIA DE

- |     |   |   |                     |  |
|-----|---|---|---------------------|--|
| 1.1 | JOHANNES <b>LINDNER</b><br>*Preus-R. 1839 | e | BARBARA<br>*R. 1823 |  |
|-----|---|---|---------------------|--|

Embarcou no navio Valparáiso, sob o comando do Capitão Von Helten, com destino ao porto de Buenos Aires-Argentina em 20 de janeiro de 1878. Proveniente de Preuss. Conforme lista de passageiros do Porto de Hanburg-Alemanha. Provavelmente deixou o País.

2.1 Anna Lindner \*R. 1861 2.2 Johannes **Lindner** \*R. 1863

FAMÍLIA DE (Ponta Grossa?)

1.1	SAMUEL <b>LINDNER</b> *Preuss?-R. 1845 - †Ctba. 1938/43?	e	EMILIE KÖHLER *R. 1848? - †Ctba. 1938/43?	
2.1	August Johannes <b>Lindner</b> *R. 08-OUT-1885-†BR.24-NOV-1960	e	Sebastiana Penteado *RS/BR. 1888 - †BR. 1972	
3.1	João Diogo <b>Linder</b> (PG.12-NOV-1932) *BR.07-MAI-1915-†BR.	e	1ª Leonor Balthazar *BR.18-JUL-1915-†BR.	
3.1	João Diogo <b>Linder</b> *BR.07-MAI-1915-†BR.	e	2ª Linéia ? *BR.	
3.2	Alexandre <b>Linder</b> (PG.08-OUT-1943) *BR.21-MAR-1921-†BR.05-DEZ-1983	e	Thereza Schwab *BR.16-SET-1917-†BR.15-JUN-1989	610(7.5)
4.1	Sonia Maria Linder *BR.23-MAI-1944	e	Luís Arnaldo <b>Pillatti</b>	
4.2	Luís César <b>Linder</b> *BR.08-JAN-1946	e	Iva Araujo	
4.3	Tania Maria Linder *BR.-5-AGO-1949	e	Havaí <b>da Silva</b>	
4.4	Vera Lucia Linder *BR.12-SET-1951	e	Jorge <b>Cardoso</b>	
4.5	Neide Aparecida Linder *BR.11-FEV-1959	e	Paulo Angelo <b>Buck</b>	
4.6	Paulo <b>Linder</b>	e	Fátima Gonçalves	
3.3	Irene Linder *BR.15-DEZ-1923	e	Afonso Arthur <b>Baer</b> *BR.09-OUT-1910-†BR.15-AGO-1994	
3.4	Lauro Linder	e	Vera ?	
2.2	“uma irmã” Linder	e	? ?	

FAMÍLIA DE (Palmeira e Imbituva)

1.1	CHRISTHIAN <b>LÖFFLER</b> (Kaneau 1858?)e *Kaneau-R. 1837? - †BR.		DOROTHEA ARNOLD *R. 1841? - †BR.	
2.1	Heinrich <b>Löffler</b> *R. 1856 - †BR.	e	Mª. (Katharina) Elisabetha Funck *R. 1860? - †BR. 1911	
3.1	Henrique (André) <b>Leffler</b> (Imb.08-JUL-1918)e *BR.19-AGO-1886-†BR.18-ABR-1968		Izaura Ferraz da Rocha (de Lima) *BR.09-AGO-1900-†BR.22-ABR-1986	

Obs.:A data de nascimento dele, no cemitério está 12-FEV-1891, porém creio que o que está correto é o da igreja.

4.1	José Olivio <b>Leffler</b> *BR.03-SET-1924-†BR.	e	Tereza Stachak *BR.	
4.2	Maria da Glória Leffler (Imb.25-OUT-1940)e *BR.09-SET-1920-†BR.		Heraclides Santos <b>Ávila</b> *BR.08-FEV-1919-†BR.	
4.3	Mª. Catarina Leffler (Imb.21-OUT-1944) e *BR.08-MAR-1922-†BR.	e	Conrado <b>Estevam</b> *BR.23-FEV-1918-†BR.	
4.4	João Frederico <b>Leffler</b> (Imb.06-AGO-1947) e *BR.25-SET-1926-†BR.	e	Rosa Moraes Castilho *BR.13-SET-1929-†BR.	
4.5	Waldomiro <b>Leffler</b> (Imb.28-OUT-1950) e *BR.08-MAR-1928-†BR.02-JUL-2000	e	Enedina Marques do Carmo *BR.22-MAR-1931	
4.6	Laudelina Leffler *BR.06-MAR-1932	e	João <b>Roskosz</b> *BR.22-DEZ-1922	
4.7	Pedro Cassemiro <b>Leffler</b> *BR.22-MAI-1935	e	Maria Glaci Schechtel *BR.30-OUT-1941	528(7.11)
4.8	Antonio Nicolau <b>Leffler</b> *BR.	e	Ezaíra de Jesus P. *R.13-JAN-1945-†BR.24-AGO-1985	
3.2	Carlos? <b>Löffler</b> *BR.02-FEV-1892-†BR.	-	solteiro? ( ou na infância)	
3.3	Dorotheya Löffler *BR.06-SET-1894-†BR.	e	? Casou-se em SP-Nunca mais souberam dela.	
3.4	Frederico <b>Löffler</b> *BR.27-MAR-1897-†BR.	e	? Residia em Rio Bonito-Pitanga-PR.	

Segundo um sobrinho, ele tinha dez filhos: nove homens e uma mulher.

3.5	Gaspar <b>Löffler</b> (Imb.11-MAI-1929) *BR.04-DEZ-1904-†BR.	e	Christina Scheidt *BR.12-MAR-1909-†BR.	537(5.6)
4.1	Nair Rosa Löffler *BR.25-ABR-1930	4.2	Antenor <b>Löffler</b> *BR.04-NOV-1933-†BR.	
4.3	Zulmira Löffler *BR.21-NOV-	4.4	Juracy Löffler *BR.28-FEV-	
4.5	Leoni Löffler *BR.26-NOV-1946			
2.2	Dorothea Löffler *R. 1859 - †BR.	e	Adam <b>Stadler</b> *R. 1857 - †BR.	654(4.4)

FAMÍLIA DE (Faxinalzinho)

- |     |   |   |  |          |
|-----|---|---|--|----------|
| 1.1 | CHRISTHIAN <b>LOTZ</b><br>*R. 1810? - †R. 1875?               | e | MARIA SOPHIA ?<br>*R. 1810? - †R. 1875                   |          |
| 2.1 | Anna Maria Lotz (Schäffer 1866?)<br>*R. 1848 -†BR.18-NOV-1935 | e | Johann Jakob <b>Holm</b><br>*R. 1845? -†BR.antes de 1935 | 311(2.2) |

FAMÍLIA DE (Prudentópolis)

- |     |   |   |  |          |
|-----|---|---|--|----------|
| 1.1 | JOHANNES <b>LÜCH</b><br>*R.01-DEZ-1855-†BR?           | e | ANNA ?<br>*R.15-ABR-1860-†BR?                          |          |
| 2.1 | Maria Lich (Prud.06-MAI-1918)<br>*BR.10-JAN-1898-†BR. | e | José <b>Kloster</b><br>*BR.06-MAI-1892-†BR.02-FEV-1983 | 376(7.3) |

FAMÍLIA DE (S. Quitéria e Sinimbu/Palmeira)

- |     |                                 |   |                         |  |
|-----|---------------------------------|---|-------------------------|--|
| 1.1 | PETER <b>LUDWIG</b><br>*R. 1859 | e | CHRISTINA ?<br>*R. 1859 |  |
| 1.2 | JAKOB <b>LEDWIG</b><br>*R. 1866 | - | Solteiro                |  |

Embarcou no navio Bahia, sob o comando do Capitão Kier, com destino ao porto do Rio de Janeiro-RJ-Brasil em 05 de janeiro de 1878. Proveniente de Ober-Monjou. Conforme lista de passageiros do Porto de Hanburg-Alemanha. **Obs.:** Jakob consta no censo de S. Quitéria/Palmeira como nascido em 1859 e Peter Ludwig consta da folha de pagamento, do trabalho executado na Colônia Sinimbu, entre os dias 10 a 15 de abril de 1878. BACH, Arnaldo Monteiro. Alemães do Volga no Pugas. Ponta Grossa: Gráfica Planeta Ltda., 2004. p.22. Provavelmente deixou o País

FAMÍLIA DE (Alemanha/Rússia)

- |     |   |   |   |  |
|-----|---|---|---|--|
| 1.1 | PAUL GEORG <b>MARKGRAF</b><br>*Nurenberg-A. 1731 -†R. aprox. 1798                   | e | MARIA ELISABETHA ?<br>*Nurenberg?-A. 1731 -†R. aprox. 1798  |  |
| 2.1 | Christian <b>Markgraf</b> *R. 1768?   |   |   |  |
| 2.2 | Maria Markgraf *R. 1771?  |   |   |  |
| 2.3 | Maria Elisabetha Markgraf *R. 1773?   |   |   |  |
| 2.4 | Katharina Elisabetha Markgraf *R. 1775?   |   |   |  |
| 2.5 | Johann Anton <b>Markgraf</b> (R. 1796)<br>*Paulskoye-Samara-R. 1778 -†Rein.-R. 1862 | e | Julia Anna Elisabetha Oberheim<br>*R. 1780? -†Rein.-R. 1862 |  |
| 3.1 | Margretha Dorothea Sophie Markgraf *R. 1799?  |   |   |  |
| 3.2 | Karl <b>Markgraf</b> *R. 1801?  |   |   |  |
| 3.3 | Johann Christian <b>Markgraf</b> *R. 1803?  |   |   |  |
| 3.4 | Karl Philipp <b>Markgraf</b> *R. 1805?  |   |   |  |
| 3.5 | Johann Friederich <b>Markgraf</b> *R. 1807?   |   |   |  |
| 3.6 | Johann Christian <b>Markgraf</b> *R. 1809?  |   |   |  |
| 3.7 | Johann Gottlieb <b>Markgraf</b> *R. 1811?   |   |   |  |
| 3.8 | Johann Heinrich <b>Markgraf</b> (R. 1835?)<br>*R. 1813 -†R. antes de 1877           | e | Magdalena Scharick*<br>*R. 1816 -†Arg.                      |  |

Embarcou no navio Bahia, sob o comando do Capitão F. Kier, com destino ao porto de Paranaguá-Paraná-Brasil em 06 de agosto de 1878. Proveniente de Reinwald. Conforme lista de passageiros do Porto de Hanburg-Alemanha. **\*Obs.:** Segundo um descendente (7.1 David) que mora nos Estados Unidos, eles deixaram o País, mudando-se para a Argentina.

- |      |   |   |            |   |
|------|---|---|------------|---|
| 4.1  | Maria Elisabetha Markgraf *R. 1837?                               |   | <b>4.2</b> | Elisabetha Markgraf *R. 1839?               |
| 4.3  | Georg Peter <b>Markgraf</b> *R. 1841?                             |   | <b>4.4</b> | Karl <b>Markgraf</b> *R. 1843?              |
| 4.5  | Johann Friederich <b>Markgraf</b> *R. 1845?                       |   |            |   |
| 4.6  | Johannes <b>Markgraf</b><br>*R. 1847 -†Arg.                       | e |            | Sophia ?<br>*R. 1856 -†Arg.                 |
| 5.1  | David <b>Markgraf</b> *R. 1876 (18 meses)                         |   | <b>5.2</b> | Heinrich <b>Markgraf</b> *R. 1878 (6 meses) |
| 4.7  | Maria Christina Markgraf *R. 1850?                                |   | <b>4.8</b> | Johann Friederich <b>Markgraf</b> *R. 1853? |
| 4.9  | Maria Sophia Markgraf *R. 1856?                                   |   |            |   |
| 4.10 | David <b>Markgraf</b> (I) (R. 1883)<br>*Rein.-R.28-FEV-1861-†USA. | e |            | Anna Sophia Horn<br>*Rein.-R. 18613?-†USA.  |

**Obs.:** Conforme registros recebidos da colônia Reinwald-Samara-Rússia, este retornou à Rússia.

- |     |   |   |                    |  |
|-----|---|---|--------------------|--|
| 5.1 | David <b>Markgraf</b> (II) (R.31-AGO-1903)<br>*Rein.-R.16-JUN-1886-†USA.03-OUT-1924 | e | Anna Sophia Schadt |  |
|-----|---|---|--------------------|--|

- |     |  |             |  |
|-----|--|-------------|--|
| 6.1 | Maria Sophia Markgraf  |             |  |
| 6.2 | David <b>Markgraf</b> (III) (USA.04-SET-1937) e<br>*Rein.R.02-SET-1908-†USA.10-ABR-1940 *USA.? |             | Vernetta Johanna Lau                     |
| 7.1 | David <b>Markgraf</b> (IV) (USA.07-JUL-1959) e<br>*USA.20-ABR-1938-†USA.                       |             | Judith Ann Herber<br>*USA.               |
| 8.1 | David Edmund <b>Markgraf</b>   | <b>8.2</b>  | Michael Patrick <b>Markgraf</b>          |
| 8.3 | Maria Judene Markgraf  | <b>8.4</b>  | Deanna Judene Markgraf                   |
| 6.3 | Karl Thomas <b>Markgraf</b>  | <b>6.4</b>  | Henry J. <b>Markgraf</b>                 |
| 6.5 | Alexander <b>Markgraf</b>  | <b>6.6</b>  | Walter Bernhard <b>Markgraf</b>          |
| 6.7 | Johann Reinhold <b>Markgraf</b>  |             |  |
| 5.2 | Maria Katharina Markgraf   | <b>5.3</b>  | Alexandre <b>Markgraf</b>                |
| 3.9 | Johann Georg <b>Markgraf</b> *R. 1816?   | <b>3.10</b> | Johann Marthin <b>Markgraf</b> *R. 1818? |

FAMÍLIA DE (Papagaios Novos-Palmeira)



- |      |  |  |  |
|------|--|--|--|
| 3.11 | Johann Peter <b>Markgraf</b> (Reinwald 1848) e<br>*Reinwald-Samara-R.27-DEZ-1822-<br>†Papagaios Novos-Palmeira-PR-BR.12-FEV-1904 |  | Anna(Susanna) Elisabetha Zitzer* (Spetze)?<br>*Stahl am Karaman-Samara-R.30-ABR-1828-<br>†Pap. N.-Palmeira-BR. Antes de 1895 |
|------|--|--|--|

Estão nela, da esquerda para a direita:

(um dos filhos c/ esposa e um filho)? – ANNA ELIZABETHA c/ a neta Albertina? – JOHANN PETER – Emília - ? - Eva Katharinna – Katharinna Elisabetha Velde – Elizabeth? – Ana Sophia? – Martha Magdalena – Carlos ( Jr.) e Johann Karl. Embarcou no navio Bahia, sob o comando do Capitão F. Kier, com destino ao porto de Paranaguá-Paraná-Brasil em 06 de agosto de 1878. Proveniente de Reinwald. Conforme lista de passageiros do Porto de Hanburg-Alemanha. O nome dela constava Elisabetha.

\***Obs.:** No documento da paróquia de Reinwald, um pouco ilegível, consta Susanna Spetze, no casamento civil do filho Friederich, o cartorário entendeu e escreveu Spetzinssen. Em outros documentos aparece como Zitzer.

Foto tirada em frente a sua residência, em Papagaios Novos-Palmeira-Paraná, no ano de 1900?

- |      |                                     |   |                       |   |
|------|-------------------------------------|---|-----------------------|---|
| 74.1 | Philipp <b>Markgraf</b><br>*R. 1850 | e | Katharina<br>*R. 1851 | ? |
|------|-------------------------------------|---|-----------------------|---|

**Obs.:** Provavelmente deixaram o País.

- |     |                                   |
|-----|-----------------------------------|
| 5.1 | Johannes <b>Markgraf</b> *R. 1871 |
| 5.2 | Heinrich <b>Markgraf</b> *R. 1875 |
| 5.3 | Karl <b>Markgraf</b> *R. 1877     |

- |     |   |   |   |
|-----|---|---|---|
| 4.2 | Heinrich Peter <b>Margraf</b><br>*R. 06/09-JUN-1853-†BR.12-MAI-1941 | e | Maria Amalie Lobes<br>*Paulskoye-S.-R.07-DEZ-1859-†BR.30-MAR-1941 |
|-----|---|---|---|

Casaram-se em Reinwald 05-FEV-1874. Ela era filha de: Konrad **Lobes** e Elisabetha Gross

**Foto na página seguinte**, tirada em Palmeira-PR-Brasil em 1920?. Nela o casal com o filho? David.

- |     |  |  |   |
|-----|--|--|---|
| 5.1 | Johanna <b>Markgraf</b> *R.12-DEZ-1876 - †BR. ?                  |  |   |
| 5.2 | Alexandre <b>Margraf</b> (14-NOV-1908) e<br>*BR.01-FEV-1879-†BR. |  | Maria Cristhina Ott<br>*BR.05-AGO-1882 -†BR.18-FEV-1913 |

**Foto do casal, na página seguinte.** Provavelmente tirada no dia do casamento.





- 6.1 Alexandre **Margraf** \*BR.21-DEZ-1910-†BR.31-JAN-1911 \_\_\_\_\_  
 6.2 Anna Elizabeth Margraf \*BR.01-FEV-1912-†BR.28-MAR-1919 \_\_\_\_\_
- 5.3 Henrique Carlos **Margraf** e (Ana) Catarina Elizabeth Stehle 661(3.5)  
 \*BR.09-NOV-1881-†BR.15-MAI-1960 \*BR.13-SET-1890-†BR.
- 6.1 Guilhermina Margraf (30-JUN-1934) e João Ferdinando **Ruppel** 485(3.7)  
 \*BR.28-MAI-1913-†BR. \*BR.30-MAR-1908-†BR.
- 6.2 Emma Margraf (05-SET-1936) e João David **Ruppel** 485(3.8)  
 \*BR.19-JUL-1915-†BR. \*BR.01-JUN-1911-†BR.
- 6.3 Germano **Margraf** e Elvira Eurich 225(4.1)  
 \*BR.25-SET-1916-†BR. \*BR.16-FEV-1922-†BR.
- 6.4 Augusta Eliza Margraf (Pal.17-MAI-1958) e Rodolfo **Eirich** 223(4.1)  
 \*BR.02-SET-1918-†BR. \*BR.16-ABR-1916-†BR.
- 6.5 Guilherme Frederico **Marg.** (05-NOV-1950)e Erna Felde 697(4.5)  
 \*BR.06-AGO-1920-†BR. \*BR.23-JUN-1928
- 6.6 Cristiano **Margraf** - solteiro
- 6.7 Helena Margraf (Pal.16-DEZ-1944) e Rodolfo **Eirich** 223(4.1)  
 \*BR.16-JUL-1924-†BR.antes de 1958 \*BR.16-ABR-1916-†BR.
- 6.8 Jacob Henrique **Margraf** (Pal.31-MAI-1952)e Nathalia Albach 80(4.1)  
 \*BR.09-SET-1926-†BR. \*BR.23-JAN-1930
- 6.9 Eugênio **Margraf** e Anita Albach 80(4.2)  
 \*BR. 1828? \*BR. 1932?
- 6.10 Geraldo **Margraf** \*BR. 1930? - solteiro
- 6.11 Margarida Margraf e Osni **Felde** 697(4.6)  
 \*BR. 1932? \*BR. 1930?

- 5.4 Adão **Margraf** (08-ABR-1904) 460(3.1)  
 \*BR.07-DEZ-1883-†BR.
- e
- 1ª Maria Catarina Rein  
 \*BR.11-JUL-1884-†BR.26-SET-1918

- 6.1 Adão **Margraf** e ? ?
- 6.2 Cristhina Margraf (Pal.26-JUN-1923) e Antonio **Saiedes?** (Seixas?)  
 \*BR. 1906 -†BR. \*BR.02-MAI-1900-†BR.
- 6.3 João **Margraf** (r.06/c.20-FEV-1932) e Carolina Viante 725(3.12)  
 \*BR.05-AGO-1908 \*BR.19-JAN-1910



7.1	Elvira Margraf (??-SET-1958) *BR, 1934?	e	Germano <b>Eurich</b> *BR.09-AGO-1928-†BR.	225(4.4)
7.2	Amadeu Mário <b>Margraf</b>			
7.3	Iracema Margraf (26-DEZ-1959)	e	Carlos <b>Vitroski</b>	
7.4	Grinaura Margraf (04-NOV-1961)	e	Hermes <b>Stelle</b>	
7.5	João Revahil <b>Margraf</b> (Pal.26-FEV-1977) *BR.29-DEZ-1946	e	Justina Inez Bianchini *BR.17-NOV-1956	
7.6	Lori José <b>Margraf</b> (24-SET-2000)	e	Dorquis Betsy Sierra Muñoz	
6.4	“uma menina” Margraf *BR.30-ABR-1910-†BR.30-ABR-1910	-	_____	
6.5	Frederico G. <b>Margraf</b> (Pal.14-ABR-1934) *BR.08-AGO-1911-†BR.28-MAI-1993	e	Margarida Bornancin *BR.18-ABR-1915-†BR.25-JUN-1976	567(4.1)
6.6	Guilhermina Margraf *BR. 1912? -†BR. após 1918		_____	
6.7	Germano <b>Margraf</b> *BR.04-SET-1913-†BR.26-SET-1913	-	_____	
6.8	Elizabeth Margraf *BR.29-OUT-1915-†BR.05-ABR-1919	-	_____	
6.9	Ewaldo <b>Margraf</b> *BR.26-SET-1918-†BR.29-JAN-1919	-	_____	
5.4	Adão <b>Margraf</b> *BR.07-DEZ-1883-†BR.	e	2ª Cristina Zittel *BR.28-DEZ-1882-†BR.	728(3.6)
6.10	Ilda Luiza Margraf (Pal.26-JUL-1946) *BR.24-ABR-1926	e	Frederico Ary <b>Stelle</b> *BR.09-JUN-1922-†BR.19-FEV-1976	663(4.3)
5.5	Regina Catarina Margraf (Pal.07-MAI-1904)e *BR.17-MAI-1886-†BR.		João <b>Wigand</b> *BR.20-SET-1886-†BR.05-ABR-1954	721(3.6)
5.6	Anna Sofia Margraf (Pal.09-DEZ-1911) *BR.09-OUT-1888-†BR.04-JUL-1968	e	João Godofredo Henrique <b>Jurk</b> *BR.22-MAI-1885-†BR.14-ABR-1932	343(3.2)
5.7	João David <b>Margraf</b> Sbr. (Pal.08-SET-1925)e *BR.04-ABR-1898-†BR.		Christina Eliz. Ruppel *BR.01-OUT-1904-†BR.	486(3.1)



4.3	Johann Karl <b>Markgraf</b> (Reinwald 1877?) *R.17-JUN-1856/57-†BR.24-ABR-1920	e	Katharina Elisabetha Velde *R. 1858 -†BR.(03-MAI-1933)?	698(2.3)
-----	---	---	--	----------

Foto tirada em frente a sua residência em Imbituva-Paraná-Brasil, no ano de 1900? Estão nela, da esquerda para a direita, além do casal, todos os filhos: Em pé atrás: Martha Madalena.

Sentados: Carlos - Albertina - Henrique (no colo) - Germano (em pé) - Elisabeth - Ricardo (em pé)

Sentados à frente: Emília e Maria Sophia

5.1	Emília Margraf *BR. 1883? -†BR			
5.2	Elizabeth Margraf (Pal.28-OUT-1906) *BR.12-DEZ-1885-†BR.antes de 1927	e	Romão <b>Stolz</b> *BR. 1885 -†BR.10-MAI-1941	
6.1	Elvira Stolz (18-JUN-1927) *BR.20-AGO-1908	e	Alfredo <b>Graeser</b> *BR.21-MAI-1908	
6.2	....			

5.3	Helena Margraf (Pal.14-MAI-1907) *BR.12-NOV1886-†BR.	e	João Ferreira <b>de Albuquerque</b> *BR. 1884 -†BR.31-JAN-1933	
6.1	Astrogildo M. <b>Albuq.</b> (Pal.14-JAN-1949) *BR.04-JUL-1914-†BR.	e	Elvira Gomes *BR.01-DEZ-1924-†BR.	
6.2	Esther M. <b>de Albuq.</b> (Pal.22-OUT-1940) *BR.11-JUL-1920-†BR.	e	Orlando Vidal *BR.20-AGO-1922-†BR.	
6.3	Benjamin <b>Albuquerque</b> (Pal.23-FEV-1946) *BR.14-JUN-1924-†BR.	e	Conrada de Paula *BR.06-NOV-1929-†BR.	
5.4	Martha Madalena Margraf *BR.19-SET-1887-†BR.			
5.5	Maria Sofia Margraf (Pal.20-JUL-1912) *BR.01-JUL-1889-†BR.	e	Germano <b>Ehalt</b> I. 276(5.8) *BR.17-SET-1879-†BR.07-JUN-1955	
Ele era filho de: Nikolaus <b>Ehalt</b> *A .14-MAI-1859-†BR.01-JUN-1934 e Ida ?				
6.1	....			
6.4	Otília Ehalt *BR.30-JUL-1919			
6.5	....			
5.6	Carlos <b>Margraf</b> *BR. 1890? -†BR.			
5.7	Germano <b>Margraf</b> (Pal.31-DEZ-1923) *BR.28-MAI-1893-†BR.	e	Thereza Machado *BR.19-JAN-1903-†BR.	
5.8	Ricardo <b>Margarf</b> *BR. 1895? -†BR.	e	Gorina Mansani *BR.	
6.1	Carlos <b>Margraf</b> *BR. 1835? -†BR.	e	? ?	
6.2	Milton Rivardo <b>Margraf</b> *BR.28-JAN-1838	e	Zulméia Taques *BR.27-DEZ-1944	
5.9	Albertina Margraf *BR. 1897? -†BR.	e	? ?	
5.10	Henrique <b>Margarf</b> (Pal.28-SET-1930) *BR.10-ABR-1900-†BR.	e	Niva Baptista Pereira *BR.26-JUN-1913-†BR.	
4.4	Johann David <b>Markgraf</b> (Pal. 1885) *R. 29-MAR-1860-†BR.01-NOV-1942	e	Katharina Elisabetha Stähle *R. 1861/66 - †BR. 1933	663(2.3)
5.1	Margarida Margraf (Pal.01-FEV-1908) *BR.14-SET-1886-†BR.	e	Henrique <b>Christensohn</b> *BR.06-JAN-1881-†BR.	175(4.3)
5.2	João Henrique <b>Margraf</b> (22-SET-1912) *BR.21-JAN-1889-†BR.04-FEV-1959	e	Helena Schneider *BR.12-JUN-1893-†BR.18-JAN-1980	575(3.1)
6.1	Ewaldo <b>Margraf</b> (Guar.25-SET-1937) *BR.03-JUL-1913-†BR.	e	Hilda Barbato *BR.23-AGO-1913-†BR.	
6.2	Julio <b>Margraf</b> *BR.31-JUL-1915-†BR.26-SET-1977	-	_____	
6.3	Lauro <b>Margraf</b> *BR.06-SET-1917-†BR.			
6.4	Ubard <b>Margraf</b> *BR.05-OUT-1920-†BR.			
6.5	Romilda Margraf *BR.12-MAR-1923-†BR.			
6.6	Nilza Margraf *BR.12-MAI-1927-†BR.			
6.7	Djama <b>Margraf</b> *BR. 1930 -†BR.19-JAN-1931			
5.3	Sofia Margraf (22-SET-1912) *BR.13-JUN-1893-†BR. 1968	e	João Gottlieb <b>Eurich</b> *BR.15-JAN-1892-†BR. 1955	224(3.2)
5.4	Catarina Margarida M. (Pal.20-MAI-1916) *BR. 1897 -†BR.	e	Felippe <b>Christensohn</b> *BR. 1891 -†BR.	176(4.6)
5.5	David <b>Margraf</b> (Guar.05-MAI-1923) *BR. 1894? -†BR.	e	Dorotheya Schneider *BR.04-SET-1897/8?-†BR.	575(3.3)
6.1	Hilda Margraf *Guar.08-MAR-1924			
6.2	Afonso <b>Margraf</b> *BR.20-DEZ-1925	e	Margarida Soares Pinto *BR.08-MAI-1934	
7.1	Carlos <b>Margraf</b> (03-MAR-1973) *BR.12-DEZ-1949-†BR.17-DEZ-1998	e	Jurema do Rosário Simão *BR.31-DEZ-1954	
8.1	Carlos <b>Margarf</b> Fº (01-AGO-1997) *BR.25-MAR-1975	e	Laudicela Moreira Santos *BR.03-JAN-1973	
8.2	Célia Regina Margraf *BR.06-MAI-1977	-	solteira c/ descendentes	
8.3	Alexandre Margraf (SP.16-JAN-2004) *BR.05-JAN-1982	e	Sabrina dos Santos Leite	
7.2	Altimar ( João ) <b>Margraf</b> *BR.25-OUT-1952			
7.3	Tadeu <b>Margraf</b> *BR.28-MAI-(1954?)	e	Lenir Moura	
7.4	Israel <b>Margraf</b> *BR.20-DEZ-(1956?)			
7.5	Ezequiel <b>Margraf</b> *BR.23-ABR-(1958?)	e	Elza Estaniak	



Ricardo e Carlos



Ricardo Margraf

7.6	Bento <b>Margraf</b> *BR.20-MAR-(1960?)	e	Noeli	
7.7	Hermes <b>Margraf</b> *BR.28-FEV-(1962?)	e	Rosângela	
7.8	Romilda Margraf *BR.22-SET-(1964?)	e	Otávio ? Filho	
7.9	Sebastião <b>Margraf</b> *BR.05-JUN-(1966?)	e	Marlene de Fátima	
7.10	Adelar <b>Margraf</b> *BR.15-MAR-1969	e	Zenaide Philadelfo	
7.11	Maurício *BR.29-AGO-(1972?)			
6.2	Rodolpho <b>Margraf</b> *BR.09-DEZ-1928-†BR.03-JAN-2003	e	Maria de Lourdes Stadler *BR.09-AGO-1937	651(5.2)
6.3	Pedro <b>Margraf</b> *Guar.02-SET-1930	e	1ª Irene Schneider	?
6.3	Pedro <b>Margraf</b> (PG.17/9/1985) *Guar.02-SET-1930	e	2ª Irma Hartmann	272(6.8)
6.4	Ademar <b>Margraf</b> 22-JUL-1832	e	Maria das Dores ?	
6.5	Antonio Vilmar <b>Margraf</b>	e	Juracy Xavier	
6.6	Hilda Margraf	e	José <b>Rocco</b>	
6.7	Laura Margraf	e	Raul <b>Tonon</b>	
5.6	Frederico <b>Margraf</b> (Pal.25-JAN-1927) *BR.10-JUL-1895-†BR.15-MAR-1939	e	Hélia Nunes Vaz *Bajé-RS.-BR.20-MAI-1904-†BR.	
6.1	Helena Antª. V. Margraf (Pal.24-JUL-1948) e *Bajé-RS.-BR.13-JUN-1931-†BR.	e	Agostinho <b>Müller</b> *Ctba.-BR.12-SET-1919-†BR.06-DEZ-1977	
5.7	Anna Elizabeth Margraf (Pal.06-FEV-1923) e *BR.19-DEZ-1900-†BR.	e	Jacob <b>Eurich</b> *BR.21/9-JUN-1901-†BR.	225(3.6)
4.5	Eva Katharina Markgraf *R.19-JUN-1863-†BR.	e	Christian <b>Eurich</b> *R. 1859 - †BR.21-ABR-1942	224(2.1)
4.6	Margretha Markgraf *R. 1866? - †BR.entre 1910/16	e	Heinrich <b>Christensohn</b> *R. 1860 - †BR.	176(3.4)
4.7	Johann Friederich <b>M.</b> (Pal.17-ABR-1895) e *R.28-AGO-1869-†BR. 1950	e	Francisca Borges Seixas *BR. 1879 -†BR.	
5.1	Sofia Margraf *BR.1896-†BR.19-JUN-1981	e	Conrado <b>Horst</b> Filho *BR.03-NOV-1892-†BR.20-MAI-1976/7?	329(4.6)
5.2	Maria da Conceição Margraf *BR. 1898? -†BR.20-MAR-1941	-	solteira	
5.3	“Nene” Margraf *BR. 1900? -†BR.	e	José <b>Ferreira</b> # *BR. -†BR.	
5.4	....			
5.7	Ernestina Margraf *BR.	e	Antonio <b>Ferreira</b> # *BR. -†BR.	
5.8	Frederico <b>Margraf</b> Jr. (01-JUL-1933) *BR.25-OUT-1912-†BR.	e	Maria da Luz Barausse *BR.06-MAR-1914-†BR.	
5.9	Germano <b>Margraf</b> (10-JUN-1941) *BR.24-FEV-1915-†BR.21-MAR-1987	e	Cristina Borges \\ *BR.15-DEZ-1916-†BR.	
5.10	Rodolfo <b>Margraf</b> (06-MAR-1943) *BR.10-MAR-1918-†BR.08-JUN-1986	e	Gomercinda Padilha Nunes *BR.06-OUT-1919-†BR.	
5.11	Helena Margraf *BR.06-AGO-1920-†BR.	e	João <b>Borges</b> \\ *BR.	
5.12	Carlos <b>Margraf</b> *BR.06-AGO-1920-†BR.23-JUN-1921 _____			
4.8	Johann Kaspar <b>Markgraf</b> *R.01-OUT-1873-†BR. ? _____?			

#### FAMÍLIA DE (P.Grossa)

1.1	DAVID <b>MAX</b> (*R. 1828 - †Streckrau-R. 1900)?	e	ANNA MARIA ? (*R. 1830 - †Streckrau-R. 1910)?	
2.1	Cleimentz <b>Max</b> (Streckrau 1898?) *Streckrau-Saratov-R. 1867? - †BR. 1928	e	Katharina Weith *R. 1870 -†BR.22-MAR-1974	= 318(2.1)
Imigraram para o Brasil em 1912.				
<b>Foto na página seguinte</b> , tirada em Ponta Grossa?-Paraná-Brasil no ano de 1912 e estão nela, da esquerda para a direita, além do casal, os filhos: Johannes - Vendelinus - Peter				
3.1	Lino (Vendelinus) <b>Max</b> *R. 1897 - †BR.	e	1ª Eledvina Schmidt *BR. 1905? -†BR. 1928	
Sem descendência.				





3.1	Lino (vendelinus) <b>Max</b> *R. 1897 - †BR.	e	2ª Rosa Ivank *BR. -†BR.	
4.1	Nelly Max	e	Ivo ?	
4.2	Niva Max	e	Raimundo <b>Rodrigues</b>	
4.3	Edemar <b>Max</b>	e	Odete ?	
3.2	Johannes <b>Max</b> (26-JAN-1924) *R.25-JUL-1904-†BR. 1970	e	Maria Suksdorf *R.07-MAR-1905-†BR.23-NOV-1993	680(2.3)
4.1	Maria Max *BR.25-MAR-1927-†BR. 1992	e	Alvino <b>Buss</b> *BR.20-JUN-1922-†BR.02-JAN-1991	173(7.2)
4.2	Amália Max (PG.09-FEV-1946) *BR.13-JUL-1929	e	Adão <b>Buss</b> *BR.04-SET-1920-†BR.26-FEV-1996	173(7.1)
4.3	Leoni Max (PG.07-MAI-1949) *BR.08-DEZ-1932-†BR??-DEZ?-2005	e	João Batista <b>Krum</b> *BR.24-JUN-1924-†BR.	
3.3	Peter <b>Max</b> (Gpva. 1930?) *R.20-MAI-1904-†BR.14-MAI-1986	e	Anna Regiane *BR.29-JUN-1911-†BR.18-JUN-1985	
4.1	Lino <b>Max</b> *BR.31-OUT-1931	e	Deisi Constantino *BR.	
4.2	Célia Max *BR.18-SET-1932			
4.3	Luís <b>Max</b> *BR.06-JUL-1934-†BR.13-FEV-1996	e	1ª Maria Hansink *A.31-AGO-1930-†BR.16-MAI-1985	
5.1	Charles <b>Max</b>		<b>5.2</b> Douglas <b>Max</b>	
5.2	Glauce Max			
4.3	Luís <b>Max</b> *BR.06-JUL-1934-†BR.13-FEV-1996	e	2ª Ivete Nekatschalow Escobar *BR.	
4.4	Valdemar <b>Max</b> *BR.18-OUT-1935-†BR. 2004	e	Maria Aparecida Castanho *BR.	
4.5	Délia Max *BR.10-JAN-1938			
3.4	Katharina Max *R. 1907 - †R. 1910	-	_____	
3.5	Anna Max *R. 1910 - †R. 1910	-	_____	
3.6	Catarina Max *BR.22-DEZ-1913-†BR.06-ABR-1998	e	Bartolomeu <b>Schiebelbein</b> *Arg.24-FEV-1913-†BR.06-FEV-1985	561(3.4)
3.7	André <b>Max</b> *BR. 1915?	e	Marta ?	
4.1	Cleci Max			
4.2	Airton <b>Max</b>			
4.3	Ivone Max			
3.8	Helena Max *BR. 1918? -†BR.	e	1º José <b>Wilt</b> *BR. 1915? -†BR. 1937?	726(2.5)

3.8	Helena Max *BR. 1918? -†BR.	e	2° Juvenil <b>Caboski</b> *BR.
4.1	Antonio <b>Caboski</b>		<b>4.2</b> Edilson <b>Caboski</b>
4.3	Iran <b>Caboski</b>		<b>4.4</b> Irali Caboski
4.5	Claudio <b>Caboski</b>		<b>4.6</b> Maria Alice Caboski
4.7	Sirlei Caboski		

FAMÍLIA DE (D.Luiza-P.Grossa) Católicos



1.1	ANDREAS <b>MAYER</b> (R. 1860?) *R. 1838 - †BR. 1914	e	ANNA MARIA WALTHER *R. 1840 - †BR.02-ABR-1932	
Foto tirada em Curitiba-Paraná-Brasil em 1897. Estão nela, da esquerda para a direita, além do casal, os filhos e nora: Georg - Jacob - Anna Madalena - André - Manoel - Joseph e Leopoldine Geier				
2.1	Johannes <b>Mayer</b> (10-OUT-1887) *R. 1866 - †BR. 1894	e	Susana Kliphán *R. 1869 - †BR.	369(2.1)
3.1	Anna Mayer (28-SET-1907) *BR. 1889 - †BR.	e	José <b>Krüger</b> Filho *BR. 1885 - †BR.	388(6.4)
3.2	Jorge <b>Mayer</b> Sbr. (31-MAR-1913) *BR.09-MAR-1892-†BR.12-ABR-1951	e	Bárbara <b>Krüger</b> *BR.27-AGO-1895-†BR.1957	394(5.1)
4.1	Balduíno <b>Mayer</b> (01-MAI-1935) *BR.10-MAR-1914	e	Antonina Bini *BR.15-SET-1914-†BR.15-JUN-1945	768(3.1)
4.2	Noêmia Mayer *BR. 1916	e	? ?	
4.3	Anna Mayer (25-JAN-1946) *BR.06-DEZ-1917	e	Jorge <b>Mendes</b> *BR.15-DEZ-1912-†BR.	
4.4	Amália Mayer (10-NOV-1938) *BR.15-OUT-1918	e	João <b>Woitovicz</b> *BR.21-FEV-1911-†BR.	
4.5	Tereza Mayer *BR. 1919	e		
4.6	Alfredo <b>Mayer</b> *BR. 1920 - †BR. 1951	e	Catarina Thomé *BR.27-ABR-1922	684(4.8)
4.7	Maria Mayer *BR.11-JUL-1921	e	Jacó <b>Ogg</b> *BR.01-MAR-1917-†BR.	
4.8	Cristina Mayer *BR. 1923	e	? ?	
4.9	Augusto <b>Mayer</b> *BR.10-SET-1924-†BR.02-OUT-1925	-		
4.10	Leoni Mayer *BR. 1926	e	? ?	
4.11	João <b>Mayer</b> *BR.14-JUL1927	e	? ?	
4.12	José Alberdo <b>Mayer</b> (Prud.27-JAN-1951) *BR.29-JUL-1929	e	Izabel Schwab *BR.17-NOV-1933	600(8.5)
4.13	Alzira Ana Mayer *BR. 1931	e	? ?	
4.14	Alice Suzana Mayer *BR. 1934	e	? ?	
4.15	Joanita Margarida Mayer *BR. 1935	e	? ?	
4.16	Flávio Jorge <b>Mayer</b> *BR. 1938	e	Dionice Thomé *BR. 1941	686(4.1)

3.3	João <b>Mayer</b> Filho (06-JAN-1917) *BR.10-OUT-1893-†BR.	e	Margarida Kuhn *BR.07-MAR-1901-†BR.	398(3.2)
2.2	Joseph <b>Mayer</b> (12-FEV-1895) *R.19-SET-1868-†BR.05-JUN-1949	e	1ª Leopoldine Geier *R. 1877 -†BR.27-SET-1908	237(2.3)
3.1	Alexandre <b>Mayer</b> (Pal.07-JUN-1930) *BR.11-AGO-1898-†BR.	e	Vitória Kuhn *BR.07-JUN-1907-†BR.	398(3.6)
3.2	Cristhina Mayer (18-FEV-1920) *BR.14-NOV-1900-†BR.22-FEV-1972	e	João <b>Ditzel</b> *BR.18-FEV-1898-†BR.01-OUT-1964	198(6.1)
3.3	Bárbara Mayer *BR. 1902 - †BR.	-	solteira	
3.4	André <b>Mayer</b> (04-JAN-1941) *BR.07-MAI-1903-†BR.12-NOV-1983	e	Alvina Burgardt *BR.15-JUL-1915-†BR.06-MAI-1968	156(8.11)
4.1	Amilton José <b>Mayer</b> *BR.08-MAI-1945	e	Etelvina Albuquerque #	
4.2	Clarice Mayer *BR.31-AGO-1948	e	Leonardo <b>Vantroba</b>	
4.3	Marli Terezinha Mayer *BR.22-OUT-1950	e	Dinarte <b>Rosas</b>	
4.4	Willy João <b>Mayer</b> *BR.14-MAI-1952	e	Josefa Albuquerque #	
4.5	Neiva Aparecida Mayer *BR.06-JAN-1956	e	Hélio <b>Pereira</b>	
4.6	Marlene de Fátima M. *BR.26-NOV-1958	e	Pedro <b>Pinheiro</b>	
2.2	Joseph <b>Mayer</b> (06-JUL-1909) *R. 1868 -†BR.05-JUN-1949	e	2ª Susana Sãnger *R.05-AGO-1877-†BR.22-DEZ-1941	496(6.1)
3.5	Alfredo <b>Mayer</b> *BR.10-ABR-1910-†BR.23-JUL-1983	e	Elvira Stremell *BR.15-DEZ-1914	670(4.8)
4.1	Adair Agostinho <b>Mayer</b> *BR.01-MAR-1937	e	Teclina ?	
4.2	Oscar Valter <b>Mayer</b> *BR.28-JUL-1938	e	Maria Conceição Antonichen	
4.3	Maria Auxiliadora Mayer *BR.26-FEV-1945	e	Adão Eli Alves <b>Galvão</b>	
4.4	Rosa Mayer *BR.23-OUT-1948-†BR.28-MAI-1968	-	solteira	
3.6	Adolpho <b>Mayer</b> (PG.19-DEZ-1937) *BR.10-AGO-1911-†BR.09-FEV-1984	e	Balbina Stremell *BR.20-DEZ-1908-†BR.01-NOV-2004	670(4.5)
4.1	Arildo <b>Mayer</b> *BR.05-JUN-1940	e	Antonia Nair Blum *BR.04-SET-1945	
4.2	Alair Mayer	e	José Ivonei <b>de Souza</b>	
3.7	Regina Mayer (PG.29-JUL-1933) *BR.23-MAR-1915-†BR.	e	Alfredo <b>Becher</b> *BR.18-OUT-1910-†BR.22-MAI-1971	117(6.10)
3.8	Elísio <b>Mayer</b> *BR. 1917	-	solteiro	
2.3	Katharina Mayer (20-FEV-1892) *R.09-ABR-1872-†BR.07-MAR-1960	e	Peter <b>Strömell</b> *R.04-SET-1874-†BR.03-MAI-1910	669(3.1)
2.4	Georg <b>Mayer</b> (24-JAN-1899) *R.25-JUL-1876-†BR.30-OUT-1957	e	Appolonia Stremell *BR.18-MAI-1880-†BR.21-MAR-1970	672(3.1)
<b>Foto na página seguinte</b> , tirada em Ponta Grossa-Paraná-Brasil em 1945. Além do casal estão nela todos os filhos, da esquerda para a direita: Antenor - Balduino - Arnaldo - José - Jorge Fº - Nestor - Jacob Nair - Margarida - Alvina - Maria - Otília - Regina				
3.1	José <b>Mayer</b> Sobrinho (PG.27-DEZ-1924) *BR.07-MAI-1901-†BR.10-MAR-1978	e	Anna Elisa Stremell *Arg.30-MAI-1905-†BR.12-MAR-1998	675(4.4)
4.1	Lucia Mayer (PG.25-FEV-1950) *BR.11-MAI-1926	e	Belmiro <b>de Quadros</b> *BR.26-NOV-1925	
3.2	Maria Mayer *BR.24-AGO-1902-†BR.22-MAR-1998/99	e	Ludovico <b>Pauzer</b> *BR.18-NOV-1892-†BR.17-OUT-1954	451(2.3)
3.3	Jorge <b>Mayer</b> Filho (PG.30-JUL-1927) *BR.14-JUL-1904-†BR.25-ABR-1988	e	Julia Stremell *BR.16-JUL-1904-†BR.24-OUT-1980	670(4.3)



3.4	Nestor <b>Mayer</b> (PG.27-JUN-1931) *BR.24-AGO-1906-†BR.04-JUL-1989	e	Rosa Schwab *BR.22-AGO-1909- †BR. 23-ABR-1999	604(7.4)
4.1	Roberto <b>Mayer</b> *BR.31-MAR-1932	e	Leovany Dechandt *BR.15-NOV-1934	182(5.3)
4.2	Alceu <b>Mayer</b>	e	Carolina Batistella	
4.3	Ivone Mayer	e	Ed Chaves <b>de Oliveira</b>	
3.5	Alvina Mayer (25-JUL-1931) *BR.09-JAN-1908-†BR.11-FEV-1970	e	Gaspar <b>Ditzel</b> *BR.26-JUN-1907-†BR.1989	208(5.8)
3.6	Arnoldo <b>Mayer</b> (PG.08-OUT-1932) *BR.18-JUL-1910-†BR.18-FEV-1958	e	Bárbara Paitch *BR.10-JAN-1914-†BR.	452(3.3)
3.7	Ubalдино <b>Mayer</b> (PG.27-OUT-1934) *BR.25-SET-1912-†BR.18-FEV-1993	e	Ana Elza Paitch *BR.14-MAI-1916-†BR.	452(3.4)
3.8	Otília Mayer (28-MAR-1935) *BR. 1914	e	Durval <b>da Silva</b> *BR. 1908 -†BR.	
3.9	Jacob <b>Mayer</b> (Guar.05-NOV-1949) *BR.11-AGO-1916-†BR.29-OUT-2006	e	Tereza Mayer *BR.24-DEZ-1926-†BR.20-ABR-2011	429(4.10)
3.10	Margarida Mayer *BR.24-JUL-1918	e	Reinaldo <b>Becher</b> *BR.30-MAR-1915-†BR.24-FEV-1964	118(6.7)
3.11	Antenor <b>Mayer</b> (PG.31-dez-1946) *BR.21-SET-1922-†BR.18-MAR-1978	e	Eulália Schwab *BR.22-SET-1923-†BR.11-MAR-2006	605(7.5)
5.1	Leonice Mayer *BR.06-MAI-1950	e	Roberto <b>Thomassewski</b> *BR.13-JUN-1941	
5.2	Neiva Mayer *BR.21-ABR-1952	e	Eloir Antonio <b>Chila</b> *BR.30-NOV-1951	
5.3	Hélio <b>Mayer</b> *BR.07-ABR-1954	e	Julia Andrade *BR.13-JUL-1958	
5.4	Felipe <b>Mayer</b> *BR.18-JUL-1956	e	Arlete Kuhn *BR.01-JUL-1957	
5.5	Marlene Mayer *BR.31-DEZ-1958	e	Adão <b>de Deus</b> *BR.27-JAN-1962	
5.6	Sérgio <b>Mayer</b> *BR.20-MAR-1962	e	Josiane Chemin *BR.04-JUL-1967	
3.12	Regina Mayer *BR. 1924	e	Sebastião <b>Rocha</b> *BR. 1920?	
3.13	Nair Mayer *BR.15-JUN-1925	e	Heitor <b>Roth</b> *BR.24-MAR-1919-†BR.05-DEZ-1975	469(7.2)
2.5	Jacob <b>Mayer</b> (03-SET-1908) *BR. 1880 - †BR. 1946?	e	Brasílicia Alves da Rocha *BR. 1888 - †BR. 1950?	
3.1	Otilia Mayer *BR.29-DEZ-1912-†BR.			



- 3.2 Umbelin **Mayer** (Pit.31-DEZ-1943) e Abgahy Mendes  
\*BR.21-AGO-1919-†BR. \*BR.10-MAR-1923-†BR.
- 2.6 Anna Madalena Mayer (24-JAN-1899) e Joseph **Schön** 579(3.6)  
\*BR.11-JUL-1881-†BR. 1942? \*R. 1876 -†BR. 1935?
- 2.7 Manoel **Mayer** (03-SET-1911) e Madalena Krüger 393(5.6)  
\*BR. 1888 - †BR. 1946? \*BR. 1894 - †BR. 1952?
- Sem descendência?
- 2.8 André **Mayer** Filho (PG.11-FEV-1932) e 1ª? Anna Tecla Charneski  
\*BR.21-JUN-1888-†BR.04-JAN-1951 \*BR.21-JUL-1886-†BR.29-MAI-1946=48anos?
- 3.1 Carmina Mayer \*BR. 1929 3.2 Julio **Mayer** \*BR.29-ABR-1938
- 2.8 André **Mayer** Filho e 2ª? Nathalia ?  
\*BR.21-JUN-1888-†BR.04-JAN-1951 \*BR.
- Sem descendência?



- 1.2 JOSEPH **MAYER** (Rússia 1867?) e CHRISTHINA KEINER  
\*R. 1845 -†BR.29-JUN-1909 \*R. 1847 - †BR. 1927
- Foto tirada em Curitiba-Paraná-Brasil em 1896 e estão nela, da esquerda para a direita, além do casal, os filhos:  
José - Alexandre - Anna - Katharinna - Bárbara (com a mãe) - João
- 2.1 Anna Mayer (25-DEZ-1896) e Nikolaus **Bach** 99(3.1)  
\*R. 1873 - †BR.26-AGO-1951 \*R. 1870 - †BR. 1902
- 2.2 Katharinna Mayer \*R. 1874 - †BR.27-FEV-1950 solteira (c/descendência)
- 3.1 Helena Mayer (PG.02-MAI-1930) e Albino **Becher** 123(6.2)  
\*BR.15-JUN-1913-†BR.11-JUL-2000 \*BR.21-FEV-1910-†BR.27-MAI-1993
- 2.3 Alexandre **Mayer** (28-ABR-1906) e Bárbara Mayer 424(2.5)  
\*BR.13-ABR-1878-†BR.15-OUT-1919 \*BR.28-MAI-1883-†BR.08-ABR-1965
- 3.1 José **Mayer** \*BR. 1907 - †BR. 1907 - \_\_\_\_\_
- 3.2 Helena Mayer (= anterior) \*BR.15-JUN-1913-†BR. A
- 2.4 José **Mayer** Filho (17-MAI-1912) e Catarina Stremell 672(3.8)  
\*BR.02-NOV-1883-†BR.09-FEV-1942 \*BR.16-FEV-1891-†BR.01-AGO-1965
- Foto na página seguinte**, tirada em Ponta Grossa-Paraná-Brasil no ano de 1939, e estão nela, da esquerda para a direita, além do casal, todos os filhos, genro e neta: Manoel - Antonio Becher - Olívia - Cristina - Luiza - Antonio - Alberto - Amélia (com Odete no colo) - Jacó Martin (entre os pais) - José Oscar - Maria Augusta.  
Na frente, sentado: João Alfredo
- 3.1 Luiza Meier (PG.27-JUL-1940) e Alberto **Aracema**  
\*BR.18-NOV-1913-†BR.21-JAN-1998 \*BR.13-JAN-1910-†BR.
- 3.2 Amélia Mayer (PG.21-JUN-1935) e Antonio **Becher** Primo 116(6.9)  
\*BR.12-NOV-1914-†BR.13-NOV-1995 \*BR.13-JUN-1909-†BR.18-JAN-1998
- 3.3 Olívia Mayer e Emílio **Jurado**  
\*BR.31-MAR-1917 \*BR.12-SET-1903-†BR.12-SET-1985



3.4	Antonio <b>Mayer</b> *BR. 1919 - †BR.	e	1ª Judite Camlofski *BR. 1923? - †BR.	361(7.2)
8.1	José Eraldo <b>Maier</b> *BR.20-MAR-1944	e	Divanir dos Santos *BR.08-SET-1944	
8.1	Antonio Hélio <b>Mayer</b> *BR.10-AGO-1948	e	Anadir Teresinha Ribeiro *BR.30-SET-1949-†BR.03-AGO-2012	
3.4	Antonio <b>Mayer</b> *BR. 1919 - †BR.	e	2ª Emília ? *BR. 1925? - †BR.15-MAI-1989	
3.5	Cristina Mayer *BR.27-OUT-1920 - †BR.	-	solteira	
3.6	Margarida Mayer *BR. 1921 - †BR. 1921	-		
3.7	Manoel <b>Mayer</b> *BR.26-MAR-1922-†BR.10-OUT-1992	e	Aracy Araujo *BR.	
3.8	Humberto <b>Mayer</b> *BR. 1923 - †BR. 1924	-		
3.9	Alberto <b>Mayer</b> *BR.15-NOV-1924	e	Alvina de Oliveira *BR.	
3.10	Maria Augusta Mayer *BR.18-OUT-1926	-	solteira	
3.11	José Oscar <b>Mayer</b> *BR.28-ABR-1928-†BR.21-ABR-1983	e	Felizalda Santos *BR.	
3.12	Hamilton <b>Mayer</b> *BR. 1930 - †BR. 1930	-		
3.13	João Alfredo <b>Mayer</b> *BR.02-JUN-1932-†BR.16-JUL-1990	e	Silvia Gaier *BR.	226( ? )
3.14	Jacob Martin <b>Mayer</b> *BR.17-JAN-1935-†BR.02-MAI-1991	e	Judite Batista *BR.	
2.5	João <b>Mayer</b> *BR. 1885 - †BR.04-OUT-1928		solteiro	
2.6	Jacob <b>Mayer</b> *BR.02-DEZ-1888-†BR.11-DEZ-1889			
2.7	Bárbara Mayer (Pal.29-ABR-1911) *BR. 1895 - †BR. 1917?	e	João <b>Bach</b> *BR. 1883 - †BR. 1960?	100(3.3)

FAMÍLIA DE (Mariental/Lapa)

1.1	JOHANN <b>MAYER</b> (Rússia 1852?) *R. 1827 - †BR. 1907?	e	BARBARA HERIHET *R. 1832 - †BR.antes de 1889	
2.1	Maria Anna Mayer *R. 1853 - †BR. 1894?	e	Joseph <b>Gross</b> *R.11-SET-1844 - †BR.	252(2.1)
2.2	Franz <b>Mayer</b> (Lapa 08-FEV-1880) *R.16-MAI-1855-†BR.15-AGO-1931	e	Barbara Hoffmann *R.12-OUT-1855-†BR.27-AGO-1945	309(2.1)
3.1	Anna Mayer *BR.22-MAR-1881-†BR.			

- 3.2 João Adão **Mayer** (Pal.21-SET-1912) e Maria Pahul 451(2.6)  
 \*BR. 1883 -†BR. \*BR. 1891 - †BR.
- 3.3 Agueda Mayer e Karl **Weill** 757(2.1)  
 \*BR. 1883/84 - †BR.após 1951 \*A.11-OUT-1874-†BR.26-MAI-1940
- 3.4 Anna Maria Mayer (17-MAI-1902) e Domingos Teixeira **de Oliveira**  
 \*BR. 1885 - †BR. \*BR. 1880? - †BR.
- 3.5 Jacob João **Mayer** (23-NOV-12) e Paulina Gorska  
 \*BR.13-OUT-1888-†BR.23-SET-1962 \*BR.25-JAN-1894-†BR.26-JUL-1968
- 4.1 Aluizio **Mayer** (Pal.30-JAN-1937) e Beliza Fritz  
 \*BR.11-NOV-1913-†BR. \*BR.06-ABR-1910-†BR.
- 4.2 Elias **Mayer** (Pal.26-SET-1940) e Izabel Bornancin  
 \*BR.02-JUN-1915-†BR. \*BR.10-JAN-1914-†BR.
- 4.3 Adolpho **Mayer** (Pal.09-SET-1939) e Anair Martins de Oliveira  
 \*BR.06-FEV-1917-†BR. \*BR.19-MAR-1919-†BR.
- 4.4 João Bernardo **Mayer** (Pal.30-OUT-1943) e Angela Titiski  
 \*BR.01-JAN-1919-†BR. \*BR.01-DEZ-1920-†BR.
- 4.5 M<sup>a</sup>. de Lourdes Mayer (Pal.14-NOV-1945) e Miguel Koga **Swiech**  
 \*BR.10-MAI-1924-†BR. \*BR.30-JUL-1924-†BR.
- 3.6 Nicolau **Mayer** Sbr. \*BR.13-OUT-1892-†BR.20-NOV-1966 - solteiro?

- 2.3 Johann Peter **Mayer** e Margretha ?  
 \*R. 1857? -†



- 3.1 José **Mayer** e Catarina Hornung 321(6.1)  
 \*BR.01-NOV-1879-†BR. 1957 \*BR.25-NOV-1878-†BR. 1957

Foto tirada na Lapa?-Paraná-Brasil, no ano de 1930? Estão nela, da esquerda para a direita, além do casal, todos os filhos: Cristina - Antonio - Amália (entre os pais) e Rosa - Catarina

- 4.1 Rosa Mayer e Francisco **Teider** 681(3.5)  
 \*BR.10-NOV-1912 \*BR.23-OUT-1910-†BR.29-JAN-1984
- 4.2 Maria Mayer (Lapa 08-MAR-1935) e Francisco **Teter** 682(3.1)  
 \*BR.20-MAR-1913-†BR. \*BR.25-JUN-1912-†BR.15-MAR-1970
- 4.3 Antonio **Mayer** (Lapa 01-OUT-1942) e Maria Pedro 454(5.6)  
 \*BR.10-JUN-1914-†BR. \*BR.01-DEZ-1919-†BR.
- 4.4 Maria Cristina Mayer (Lapa 08-OUT-1942) e Henrique **Hornung** 323(7.6)  
 \*BR.20-DEZ-1916-†BR. \*BR.24-AGO-1912-†BR.
- 4.5 Catarina Mayer (Lapa 01-OUT-1942) e Adolfo **Hornung** 324(7.7)  
 \*BR.06-AGO-1918-†BR. \*BR.18-OUT-1917-†BR.
- 4.6 Amália Mayer (Lapa 12-FEV-1942) e Henrique **Leinecker** 407(4.5)  
 \*BR.04-AGO-1921-†BR. \*BR.11-AGO-1917-†BR.
- 3.2 . . . .
- 2.4 Margretha Mayer e Franz **Schönberger** 589(?1.2)  
 \*R. 1858/59 -†BR. \*R. 1855? - †BR.
- 3.1 João **Schoenberger** 3.2 . . . .  
 \*BR.03-JAN-1879-†BR.
- 2.5 Barbara Mayer e Johann **Dreinling**  
 \*R. 1861 -†BR? \*R? 1858? -†BR?





2.6 Nikolaus **Mayer** (07-OUT-1884)  
 \*R.07-MAR-1865-†BR. 1936?  
 e  
 1ª Katharina Hoffmann **309(2.1)**  
 \*R. 1866 - †BR. 1933?  
 Foto tirada em ( Mariental/Lapa ou em Palmeira )?  
 no ano de 1925?

2.6 Nikolaus **Mayer** (13-ABR-1935)  
 \*R.07-MAR-1865-†BR. 1936?  
 e  
 2ª Luiza da Costa  
 \*BR.07-DEZ-1878-†BR.  
 Sem descendência.  
 Ela casou-se novamente em 30-MAI-1938.

- |     |   |   |   |          |
|-----|---|---|---|----------|
| 3.1 | João Pedro <b>Mayer</b> (02-ABR-1910)<br>*BR. 1887 -†BR.                        | e | Genovilda Maria Nicolatti<br>*BR. 1887 -†BR.              |          |
| 3.2 | Helena Mayer (Lapa 17-MAI-1904)<br>*BR. 1888 -†BR.                              | e | João <b>Teider</b><br>*BR.13-NOV-1881-†BR.                | 682(2.3) |
| 3.3 | José Pedro <b>Mayer</b> (09-SET-1913)<br>*BR. 1889/90 -†BR.                     | e | Maria Thereza de Mattos<br>*BR. 1895/96 -†BR.             |          |
| 3.4 | Maria Mayer *BR.17-DEZ-1891   |   |   |          |
| 3.5 | ....  |   |   |          |
| 3.8 | Maria Rosa Mayer (Imb.16-ABR-1917)<br>*BR.22-JAN-1900-†BR.                      | e | Antonio Feliciano <b>Pinheiro</b><br>*BR.29-OUT-1895-†BR. |          |
| 3.9 | Thereza Mayer (13-MAR-1924)<br>*BR. 1902 -†BR.                                  | e | Mathias <b>Soares</b><br>*BR. 1898 -†BR.                  |          |
| 2.7 | Klara Mayer (08-FEV-1880)<br>*R. 1865 - †BR.                                    | e | 1º Johann <b>Krentzer</b><br>*R. 1860? - †BR. 1890?       | 387(2.1) |
| 2.7 | Klara Mayer (28-JUN-1894)<br>*R. 1865 - †BR.                                    | e | 2º Guilherme <b>Brafmann</b><br>*Romênia 1863 - †BR.      |          |
| 2.8 | Benjamin <b>Mayer</b> (Pal.03-JUN-1889)<br>*R. 1868/70 - †BR.                   | e | Maria Elisabetha Schäffer<br>*R. 1872 - †BR.              | 529(3.2) |
| 3.1 | José Benjamin <b>Mayer</b> (Pal.24-MAI-1913)<br>*BR.15-DEZ-1892-†BR.06-OUT-1957 | e | Luiza Schön<br>*BR.18-OUT-1893-†BR.22-AGO-1982            | 578(4.6) |
| 4.1 | Wenceslau <b>Mayer</b> (Pal.09-JAN-1942)<br>*BR.24-MAI-1915-†BR.                | e | Amélia Hammerschmidt<br>*BR.10-AGO-1918-†BR.              | 264(7.6) |
| 4.2 | Clotilde Mayer (Pal.22-FEV-1938)<br>*BR.18-ABR-1918-†BR.                        | e | Antonio <b>Rigoni</b><br>*BR.21-SET-1914-†BR.             |          |
| 4.3 | Orlando <b>Mayer</b> (Pal.22-SET-1942)<br>*BR.14-MAI-1920-†BR.                  | e | Lucia Bach<br>*BR.25-SET-1922-†BR.                        | 101(4.7) |
| 4.4 | Irene Mayer (Pal.05-MAI-1951)<br>*BR.15-ABR-1922-†BR.                           | e | Hugo <b>Meter</b><br>*A.22-OUT-1902-†BR.                  |          |
| 4.4 | Zellyh <b>Mayer</b> (Pal.11-JUN-1949)<br>*BR.12-JAN-1926-†BR.                   | e | Elvira de Paula Tedeski<br>*BR.20-JUL-1927-†BR.           |          |
| 4.5 | Ruth Mayer (Pal.31-JUL-1948)<br>*BR.10-OUT-1927-†BR.                            | e | Osmário <b>Rodrigues</b><br>*Pguá.-BR.14-SET-1925-†BR.    |          |
| 4.6 | Ignês Mayer (Pal.21-SET-1951)<br>*BR.20-ABR-1929-†BR.                           | e | Oldemar Solano <b>Bueno</b><br>*BR.19-NOV-1927-†BR.       |          |
| 4.7 | Izabel Mayer *BR.29-AGO-1932-†BR.25-JUL-2003 - solteira?                        |   |   |          |



3.2	Anna Mayer (Pal.13-FEV-1915) *BR.03-JAN-1893-†BR.	e	Henrique Hermann <b>Bach</b> *BR.18-NOV-1892-†BR.	99(3.8)
3.3	João Benjamin <b>Mayer</b> (Pal.27-JAN-1918) *BR.03-JUN-1895-†BR.29-OUT-1980	e	Anna Kern *BR.27-JUN-1900-†BR.21-AGO-1983	368(3.4)
4.1	Leonardo <b>Mayer</b> *BR. 1919? -†BR.	e	Ernestina Auer *BR. 1923?	84( ? )
4.2	Maria Mayer (Pal.13-NOV-1948) *BR.19-JAN-1925-†BR.	e	José Lourival <b>Bach</b> *BR.19-MAR-1924-†BR.	96(5.2)
4.3	Clelia Mayer (Pal.13-NOV-1942) *BR.14-JUL-1926	e	Ildelfonso <b>Bach</b> *BR.18-SET-1922-†BR.	96(5.1)
3.4	Catarina Mayer (Pal.21-FEV-1914) *BR.29-JAN-1896-†BR.	e	Pedro <b>Schön</b> *BR.20-OUT-1890-†BR.	578(4.5)
3.5	Cristhina Mayer (Pal. 07-JUL-1917) *BR.15-MAI-1898 -†BR.	e	Adão <b>Schamne</b> *BR.02-FEV-1894 -†BR.	536(3.3.)

FAMÍLIA DE (Pugas/Palmeira)

1.1	ANTON <b>MAYER</b> (R. 1877) *R. 1854 - †BR.antes de SET-1908	e	ANNA KATHARINNA ROHLEDER *R. 1859 - †BR. 1937	
2.1	Margarida Mayer (17-MAI-1896) *BR.??-MAI-1878-†BR.25-FEV-1941	e	Karl <b>Stahlschmidt</b> *A.12-JUL-1875-†BR. 1946	
Ele era filho de: Gustav <b>Stahlschmidt</b> e Augusta Luisa Ehlke (falecidos antes de 1910). Casamento civil, realizado em Palmeira, em 03 de setembro de 1908; e consta como ele nascido em 1867.				
3.1	Clara Stahlschmidt *BR. 1898			
3.2	Augusto <b>Stahlschmidt</b> *BR. 1900			
3.3	Maria Stahlschmidt *BR. 1903			
3.4	Luiza Stahlschmidt (Pal.19-MAI-1934) *Palm.15-FEV-1904	e	Sebastião <b>Pires</b> *BR. - †BR.05-MAI-1963	
3.5	Magdalena Stahlschmidt (Pal.11-MAI-1946)e *BR.06-MAI-1908-†BR.	e	Orestes <b>Ribas Maia</b> *BR.30-ABR-1904-†BR.	
3.6	Adolpho <b>Stahlschmidt</b> *Palm.05-SET-1910-†BR.antes de 1941 - solteiro?			
3.7	Roberto <b>Stahlschmidt</b> (Pal.14-MAI-1949) *BR.10-NOV-1912-†BR.	e	Maria Judith Schön *BR.24-MAI-1927-†BR.	578(5.4)
2.2	Catarina Mayer *BR.21-ABR-1880-†BR. 1880?			
2.3	Clara Mayer (PG.19-FEV-1929) *BR.09-NOV-1881-†BR.	e	Anton <b>Bileski</b> (vv.) *Varsóvia-Pol.06-JAN-1889 -†BR.	
2.4	Catarina Mayer (02-FEV-1897) *BR.14-SET-1882-†BR.01-OUT-1947	e	Moisés <b>Schoenberger</b> *BR. 1878 - †BR. 1949	587(2.3)
2.5	Bárbara Mayer *BR.28-MAI-1883-†BR.08-ABR-1965	e	Alexandre <b>Mayer</b> *BR.13-ABR-1878-†BR.15-OUT-1919	420(2.3)
2.6	Maria da Conceição Mayer (28-SET-1919) *BR.17-MAR-1890-†BR.24-ABR-1967	e	João <b>Dechandt</b> *BR.24-JUN-1879-†BR.08-MAR-1932	181(3.1)
2.7	Theophilo <b>Mayer</b> (26-JUN-1925) *BR. 1891 -†BR.	e	Verônica Schoenberger *BR. 1904-†BR.22-FEV-1973	588(3.3)
3.1	Tereza Mayer *BR.10-FEV-1922	e	Gercindo <b>Fagundes</b> *BR.15-JUL-1913-†BR.20-JUN-1966	
3.2	Carmem Mayer *BR. 1927 -†BR. 1938	-		
3.3	Alceu <b>Mayer</b> (PG.16-DEZ-1949) *BR.10-JAN-1929-†BR.25-JUN-1977	e	Anair Batista *BR.29-MAI-1930	
3.4	Raimundo <b>Mayer</b> *BR. 1931? -†BR. 1931? -			
3.5	Alfredo <b>Mayer</b> *BR. 1933? -†BR. 1933? -			
3.6	Augustinho <b>Mayer</b> *BR. 1935? -†BR. 1990?			
2.8	Anna Catarina Mayer *BR.24-ABR-1899-†BR. 1899 - solteira			

FAMÍLIA DE (Pugas/Palmeira) Católicos

1.1	PETER <b>MAYER</b> *Graf-Saratov-R. 1800 - †BR.após 1878	e	DOROTHEA ? *R. 1801 -†BR.após 1878	
-----	---	---	---------------------------------------	--

Imigraram para os Estados Unidos da América em 1879.

**Obs.:** segundo alguém da família informou, 3.1 Joseph Mayer e Katharina Arnold haviam se casado nos Estados Unidos e vieram sozinhos ao Brasil. Encontrei o censo das colônias de Palmeira e em Pugas no dia 13 de novembro de 1878 consta que ele veio com seus pais e avôs e um tio.

2.1	Sebastian <b>Mayer</b> *Graf-R. 1820 - †? .após 1878	e	Margretha ? *R. 1830 - †? .após 1878	
3.1	Margretha Mayer *R. 1847 - †? .após 1878			

3.2 Anna Mayer\*R. 1873 - †? .após 1878

**Obs.:** esta(s) família(s) certamente deixou o País.

2.2	Gottfried <b>Mayer</b> *Graf-R. 1829 - †BR.após 1878	e	Elisabetha Margretha Schmidt *R. 1829 -†BR.após 1878	
3.1	Joseph <b>Mayer</b> *Graf-R. 1860 -†BR.19-MAI-1939	e	Katharina Arnold *R. 1863 - †BR. 1947	84(2.1)
Casaram-se nos Estados Unidos, no ano de 1880 e vieram para o Brasil. Ela era filha de: Jakob <b>Arnold</b> e Margretha Faller *R. 1836? - †USA 1911? *R. 1840? - †USA 1918?				
4.1	Anna Catarina Mayer (19-ABR-1906) *BR.28-JUL-1881-†BR.27-OUT-1951	e	João <b>Schön</b> (Jr.) *BR.10-ABR-1883- †BR. 1945?	578(4.1)
Sem descendência.				
4.2	Frederico <b>Mayer</b> (Pal.01-JUL-1911) *BR.07-JUL-1886-†BR.antes de 1977	e	Margarida Schamne *BR.14-ABR-1890-†BR.19-MAI-1977	535(3.1)
5.1	Catarina Mayer (Pal.10-JUN-1932) *BR.18-ABR-1912-†BR.	e	João <b>Kuhn</b> Sbr. *BR.27-SET-1910-†BR.	398(3.7)
5.2	Apolonia Mayer	e	? ?	
5.3	José <b>Mayer</b> (Pal.10-JUN-1950) *BR.02-SET-1921-†BR.08-AGO- =	e	Olívia Bach *BR.26-ABR-1927-†BR.14-MAR- =	100(5.2)
5.4	Anna Mayer	e		
5.5	João <b>Mayer</b>	-	solteiro	
5.6	Rosália Mayer	e	? ?	
5.7	Pedro <b>Mayer</b> (PG.20-OUT-1945) *BR.15-NOV-1918-†BR.	e	Laura Gross *BR.01-DEZ-1925-†BR.	253(4.9)
5.8	Madalena Mayer	e	? ?	
5.9	Antonio <b>Mayer</b>	e	? ?	
4.3	José <b>Mayer</b> Fº.(Pal.25-OUT-1913) *BR.21-MAR-1888/90-†BR.11-SET-1967	e	Margarida Bach *BR.18-JAN-1890/91-†BR.12-JUN-1958	98(3.7)
5.1	Maria Mayer (PG.28-SET-1935) *BR.13-AGO-1915-†BR. 30-MAR-1993	e	Antonio <b>Ricardo</b> *BR.15-JUN-1913-†BR. 11-OUT-1981	672(4.7)
5.2	Catarina Mayer (PG.23-NOV-1946) *BR.25-ABR-1920-†BR.	e	Wenceslao <b>Sovinski</b> *BR.23-JUL-1918-†BR.	
5.3	José <b>Mayer</b> Neto *BR. 1922 -†BR.26-OUT-1940			
5.4	Frederico <b>Mayer</b>	e	Irene Monteiro	
5.5	Godofredo <b>Mayer</b>	e	Diair	
5.6	Pius <b>Mayer</b>	-	solteiro	
5.7	Moisés <b>Mayer</b>	e	Neiva	
4.4	Jacob <b>Mayer</b> (07-OUT-1916) *BR. 1890/1 -†BR.	e	Anna B. Bach *BR. 1895 -†BR.	96(4.1)
4.5	Anna Mayer (21-FEV-1914) *BR. 1893 - †BR.14-JUN-1951	e	João <b>Schmidt</b> *BR.01-ABR-1884-†BR.	567(3.4)
4.6	Angelina Mayer (Pal.05-MAI-1917) *BR.01-DEZ-1896-†BR.09-JAN-1969	e	Pedro <b>Auer</b> *BR.10-SET-1888-†BR.20-MAR-1971	86(2.7)
4.7	Madalena Mayer (PG.05-FEV-1924) *BR. 1897/8 -†BR.	e	Bernardo Rodolpho <b>Bachmann</b> *BR. 1902/3 -†BR.	
5.1	Maria Bachmann	e	Orlando ?	
5.2	Eunice Bachmann	e	Áureo ?	
5.3	Alfredo <b>Bachmann</b>	e	Dionéia ?	
4.8	Pius <b>Mayer</b> (01-MAR-1919) *BR.21-FEV-1899-†BR.19-JUN-1927	e	Angelina Colnago *BR.28-FEV-1902-†BR.27-SET-1977	
5.1	Lino José <b>Mayer</b> (16-JUL-1946) *BR.28-NOV-1919-†BR.28-AGO-1986	e	Angela Teodoro Ferreira *BR. 1924?	
5.2	Maria Catarina Mayer *BR.05-DEZ-1920-†BR.11-ABR-1945	e	Lino Henrique <b>de Araujo</b> *BR.01-JAN-1914	
5.3	Cleto Henrique <b>Mayer</b> (20-SET-1947) *BR.16-FEV-1922	e	Zilka Pereira Pinto *BR.12-DEZ-1924	
5.4	Isaura Maria Mayer (16-OUT-1947) *BR.29-MAI-1924	e	José <b>Bernardes</b> *BR.13-OUT-1909	
5.5	Anna Bonosa Mayer (03-SET-1970) *BR.15-JUL-1926	e	Wantuil <b>do Carmo</b> *BR.	
4.9	Margarida Mayer (05 e 06-OUT-1923) *BR. 1901 -†BR.	e	João <b>Stremell</b> Sbr. *BR.07-FEV-1900-†BR.28-FEV-1939	675(4.1)

- |      |   |   |  |
|------|---|---|--|
| 4.10 | Elizabeth Mayer<br>*BR. 1902 - †BR.28-JUL-1949                          | e | Estanislau <b>Burcoski</b><br>*BR.                 |
| 5.1  | Cecília Burcoski *BR. 1926 - †BR.                                       |   | <b>5.2</b> Ewaldo <b>Burcoski</b> *BR. 1927 - †BR. |
| 5.3  | Áurea Burcoski *BR. 1929 - †BR.   |   | <b>5.4</b> Otília Burcoski *BR. 1930 - †BR.        |
| 4.11 | Bárbara Mayer *BR.15-MAI-1906-†BR. 1907?                                |   |  |
| 4.12 | Alexandre Arnaldo <b>Mayer</b> (PG.24-ABR-1934)<br>*BR.12-DEZ-1907-†BR. |   | Mafalda Guzzoni<br>*BR.14-DEZ-1913-†BR.            |
| 5.1  | Clair Mayer   |   | <b>5.2</b> Cléia Mayer                             |
| 3.2  | Elisabetha Mayer *Graf-R. 1866 - †BR.                                   | - | solteira?  |
| 2.3  | Peter <b>Mayer</b> Filho<br>*Graf-R. 1836 - †BR.após 1878               | e | Magdalena ?<br>*R. 1836 - †BR.após 1878            |
| 3.1  | Katharina Mayer *R.185  |   | <b>3.2</b> Maria Anna Mayer *R.1865                |
| 3.3  | Ferdinand <b>Mayer</b> *R.1867  |   | <b>3.4</b> Gottfried <b>Mayer</b> *R.1870          |

FAMÍLIA DE (P.Grossa)

- |     |   |   |                                   |
|-----|---|---|-----------------------------------|
| 1.1 | JAKOB <b>MAYER</b><br>*R. 1826? - †R. 1900? | e | MARIA ?<br>*R. 1830? - †BR. 1910? |
|-----|---|---|-----------------------------------|



- |     |  |   |   |         |
|-----|--|---|---|---------|
| 2.1 | Philipp <b>Mayer</b> (R. 1892)<br>*R. 1856 - †BR.14-MAR-1929 | e | Anna Margretha Rausch<br>*R. 1867 - †BR.05-DEZ-1926 | 456(? ) |
|-----|--|---|---|---------|

Imigraram para o Brasil em 1912. O passaporte estava vistado em Bremen-A. 30-ABR-1912.

Foto tirada em Ponta Grossa-Paraná-Brasil no ano de 1922 e estão nela, da esquerda para a direita, além do casal, os filhos, nora e netos: Atrás: Jakob - Maria - Georg

Na frente: Elisabetha (grávida do Ventelino) - Felipe - Alexandre - Emília - João

- |  |   |   |   |          |
|--|---|---|---|----------|
| 3.1  | Jakob <b>Mayer</b> (Prud.r.08-FEV-1913)<br>*R.01-AGO-1894-†BR.26-SET-1955 | e | Elisabetha Bohn<br>*R.13-ABR-1894-†BR.10-NOV-1965                       | 144(2.2) |
| 4.1  | João <b>Mayer</b> (27-SET-1941)<br>*BR.27-MAI-1914-†BR.09-JUL-1973        | e | 1ª Nair Santos Ribas<br>*BR.08-JUN-1917-†BR. 1944                       |          |
| 4.1  | João <b>Mayer</b> (PG.03-MAI-1947)<br>*BR.27-MAI-1914-†BR.09-JUL-1973     | e | 2ª Palmira Franco<br>*BR.27-FEV-1917-†BR.                               |          |
| 4.2  | Emília Mayer (PG.03-MAI-1935)<br>*BR.10-ABR-1916-†BR.??-SET-1994          | e | Max Richard Georg <b>Kothe</b><br>*Bremen/A.31-JUL-1913-†BR.07-ABR-1986 |          |
| Ele era filho de: Max Richard Georg <b>Kothe</b> |   | e | Maria ?<br>*Au. 1883 - †BR.17-DEZ-1957                                  |          |
| 4.3  | Alexandre <b>Mayer</b> (PG.18-JUN-1943)<br>*BR.17-JUN-1918-†BR.           | e | Zilda Henneberg<br>*BR.15-AGO-1924                                      | 293(9.3) |

4.4	Felippe <b>Mayer</b> (PG.18-ABR-1941) *BR.29-JUN-1920-†BR.03-MAR-1979	e	Adelina Ferreira *BR.12-FEV-1921-†BR.	( ? )
4.5	Ventelino <b>Mayer</b> (PG.25-NOV-1947) *BR.26-JUL-1922-†BR.07-JUL-1970	e	Elvira Helena Horst *BR.31-DEZ-1925-†BR.07-MAI-1989	
4.6	Ana Mayer (PG.15-JAN-1943) *BR.09-JUN-1924-†BR	e	Washington <b>Fernandes</b> *BR.17-SET-1921-†BR	
4.7	Helena Mayer (PG.27-ABR-1946) *BR.10-NOV-1926-†BR	e	Luís <b>Carneiro</b> *BR.22-FEV-1924-†BR	
4.8	Otilia Mayer (PG.16-NOV-1946) *BR.17-NOV-1928-†BR	e	Joaquim <b>França</b> *BR.19-JUN-1920-†BR	
4.9	Roberto <b>Mayer</b>	e	Iracema ?	
4.10	Osvaldo <b>Mayer</b>	e	Eva ?	
4.11	Rosa Mayer	e	Oscar <b>Jensen</b>	( ? )
4.12	André <b>Mayer</b>	e	Tereza ?	
3.2	Alexander <b>Mayer</b> *R. 1896 - †BR. 1913?	-		
3.3	Georg <b>Mayer</b> (27-JUN-1919) *R.25-DEZ-1897-†BR.18-JUL-1945	e	<u>Florentina Holzmann</u> *R.17-OUT-1902-†BR.27-NOV-1977	318(3.1)
4.1	Irene Mayer *BR.07-ABR-1919-†BR.01-JUN-1919		<u>solteiro</u>	
4.2	Jorge <b>Mayer</b> Jr. *BR.25-SET-1920-†BR.	-		
4.3	Pedro <b>Mayer</b> (PG.07-NOV-1941) *BR.14-DEZ-1921-†BR.22-NOV-1965	e	Emma Schwindt *R.06-JUN-1924	
Ela era filha de: Victorio <b>Schwindt</b> †R. 1924 e Lydia *R. -†BR.após 1941				
4.4	Angelina Mayer (PG.02-JAN-1942) *BR.24-JUN-1924	e	1° Odario <b>Bertazzoni</b> *BR.22-DEZ-1919- †BR.	
4.4	Angelina Mayer	e	2° Paulo <b>Harrotte</b>	
4.5	Ida Mayer *BR.02-SET-1926-†BR.07-ABR-1927			
4.6	Edmundo <b>Mayer</b> *BR.08-NOV-1927-†BR.15-MAI-1974	e	<u>Izaura Jurk Justus</u> *BR. 1928 -†BR.29-DEZ-1984	345(4.7)
4.7	Elvira Mayer *BR.28-FEV-1930-†BR.17-AGO-1930			
4.8	Lydia Mayer *BR.26-MAI-1931-†BR.25-JAN-1932			
4.9	Juvita Lourdes Mayer *BR.10-JAN-1933	e	<u>Valdo <b>Langue</b></u> *BR.16-JUN-1930-†BR.14-JUL-1972	402(3.3)
3.4	Johann Peter <b>Mayer</b> (PG.28-JAN-1921) *R.22-SET-1901-†BR.21-JUN-1982	e	Maria Catarina Breck *BR.15-SET-1902-†BR.13-DEZ-1982	
Ela era filha de: Johannes <b>Breck</b> *R. e Anastacia ? *R. -†BR.antes de 1921				
4.1	Antonio <b>Mayer</b> (PG.28-JUL-1945) *BR.18-FEV-1922-†BR.	e	Madalena Schiebelbein *BR.05-FEV-1926	561(3.11)
4.2	Alice Mayer (PG.28-ABR-1945) *BR.31-MAI-1923-†U.V./BR.15-MAR-1988	e	Arthur Jacob <b>Sansen</b> *RS/BR.05-OUT-1916-†BR.	
4.3	Mercedes Mayer *BR. 1924?	e	Argel <b>Motta</b> *BR.	
4.4	Miguel <b>Mayer</b> (PG.20-JAN-1948) *BR.10-FEV-1925-†BR.26-ABR-1976	e	Estanislava Hudiack *BR.30-JUL-1928	
4.5	Aloísio <b>Mayer</b> (PG.26-FEV-1949) *BR.04-DEZ-1928	e	Irene Mesquita *BR.23-MAR-1927	
4.6	Leoni Mayer *BR.15-SET-1929?-†BR.13-NOV-1994	e	Taras <b>Derezorez</b> *?	
4.7	Catarina Mayer	e	1° Leo <b>Pietrochinski</b>	
4.7	Catarina Mayer	e	2° Jordão <b>Chaves</b>	
4.8	Lauro <b>Mayer</b> *BR.06-MAR-1931	e	Ana Danuta Sultowski *BR.10-JUN-1934	
3.5	Peter <b>Mayer</b> (PG.07-SET-1929) *R.24-JUN-1907-†BR.17-OUT-1953	e	Maura de Chaves *BR.06-JUN-1911-†BR.	
4.1	Ivan <b>Mayer</b>	e	? ?	
4.2	Ivete Mayer	e	? <b>Mazzur</b>	
3.6	Maria Mayer *R. 1909 - †BR.??-SET-1990	e	João <b>Fernandes</b> *BR. -†BR.	

#### FAMÍLIAS DE (Católicos)

1.1	ADAM <b>MAYER</b> (R. 1873?) *Kamenka-Saratov-R. 1854 - † ?	e	KATHARINA ? *R. 1854 - † ?	
-----	--	---	-------------------------------	--

Embarcou no navio Rio, sob o comando do Capitão Lorenzen, com destino ao porto do Rio de Janeiro-RJ- Brasil em 12 de maio de 1876. Proveniente de Kamenka. Conforme lista de passageiros do Porto de Hanburg-Alemanha. Provavelmente deixaram o País.



- 2.1 Adam **Mayer** \*Kamenka-R.??-NOV-1875 (9 meses) - † ?  
 1.1 JAKOB **MAYER** (R. 1873?) e SUSANNA ?  
 \*Kamenka-Saratov-R. 1854 - † ? \*R. 1853 - † ?

- 2.1 Johannes **Mayer** \*Kamenka-R.??-NOV-1875 (6 meses) - † ?

FAMÍLIA DE (Palmeira)

- 1.1 FRIEDERICH **MAYER** e WILHELMINA ?  
 \*R. 1838 - †Arg? \*R. 1840? - †Arg.?  
 2.1 Friederich **Mayer** e Katharina Wormsbecher  
 \*R. 1862 - †Arg? \*R. 1865? - †Arg.?  
 3.1 Guilhermina Mayer \*BR.06-DEZ-1886-†Arg? 3.2 . . . .  
 3.5 Anna Mayer \*BR.07-SET-1897

FAMÍLIA DE (Brasil e Argentina)

- 1.1 JOHANNES ( KASPAR ) **MAYER** e ANNA ( MARIA ) KATHARINNA GÖBEL 241(1.1)  
 \*Krasnoyar-R. 1866/67 -†Arg. \*R. 1869/70 - †Arg.

**Obs.:** No batistério de Maria Sophia(2.1), consta o nome dos pais Johannes e Anna Katharina, já nos dados da família na Argentina, compilados do livro “Huellas de Colonos 100 Años de las Colonias La Esperanza y La Llave” de Antonio Nestor Franz(p. 35) consta como Johannes Kaspar e Anna Maria.

- |  |                              |
|--|------------------------------|
| 2.1 Maria Sofia Mayer<br>*BR.23-NOV-1889-†Arg. | 2.2 Federico <b>Mayer</b>    |
| 2.3 Enrique <b>Mayer</b>                       | 2.4 Dorotea Mayer            |
| 2.5 Ana Mayer                                  | 2.6 Juan Gaspar <b>Mayer</b> |
| 2.7 Pedro Carlos <b>Mayer</b>                  | 2.8 Catalina Elisabeth Mayer |
| 2.9 Regina Mayer                               | 2.10 Maria catalina Mayer    |

FAMÍLIA DE (Brasil e Argentina)

- 1.1 JOHANN **MAYER** (JOHANN) e ANNA ELISABETHA SPIES  
 \*Krasnoyar-R. -†Arg. \* R. -†Arg.  
 2.1 Sophia Mayer (Johann) 2.2 Maria Elisabetha Mayer (Johann)  
 2.3 Johannes **Kaspar** Mayer (Johann) 2.4 Johannes **Mayer** (Johann)

**Obs.:** imigraram em 1878 para Ponta Grossa-Paraná-Brasil e em 1890 para a Argentina com outras famílias para a zona de Racedo, clônia Merou.

FAMÍLIA DE (Guaraúna/Teixeira Soares e Curitiba?)

- 1.1 JAKOB **MAYER** e ? ?

**Obs.:** nada encontrei a respeito deste Jakob. O Pastor Fugmann menciona em seu livro, também, o sr. Mayer (Meier) em Curitiba, talvez uma referência a mesma pessoa.

FAMÍLIA DE (Faxinalzinho/Teixeira Soares) Evangélicos

- 1.1 HEINRICH **MAYER** e ELISABETHA ?  
 \*R. 1818? - †R. 1885? \*R. 1821? - †R. 1900?

- 2.1 Heinrich **Mayer**  
 \*R. 1858  
 †BR.01-JUN-1889  
 e (R. 1879)  
 Maria Elisabetha Haas  
 \*R.02-FEV-1858  
 †BR.07-JUN-1936  
 259(2.1)

Foto tirada em Curitiba? no ano de 1888 e estão nela, da esquerda para a direita, além do casal, os filhos: Henrique - Helena João Gaspar e Sophia.



3.1	Henrique <b>Mayer</b> (c.14-FEV-1903) *BR. 1881 - †BR. 1957	e	Dorotheya Hilgenberg *BR.14-SET-1884-†BR.02-MAR-1946	302(4.3)
4.1	Julio <b>Mayer</b> *BR.23-SET-1910-†BR.	e	Vidalvina Damos *BR. -†BR.	
4.2	Cornélia Mayer (PG.27-JUL-1934) *BR.04-SET-1912- †BR.	e	Oswaldo <b>Areas</b> *BR.13-OUT-1908-†BR.	
3.2	Maria Sophia Mayer (03-AGO-1900) *BR.08-NOV-1883-†BR.16-JUN-1966	e	David <b>Ott</b> *BR.14-SET-1881-†BR.22-DEZ-1951	449(3.6)
3.3	João Gaspar <b>Mayer</b> (c.29-AGO-1907) *BR.06-MAR-1885-†BR.15-NOV-1961			
	e			
	Helena Henneberg *BR.06-SET-1885-†BR.13-OUT-1955	294(7.8)		
4.1	Roberto <b>Mayer</b> (28-AGO-1934) *BR.18-JUN-1908-†BR.10-SET-1972	e	Lidia Hardt *BR.29-JUL-1917	268( ? )
4.2	Henrique <b>Mayer</b> (Guar.25-JAN-1936) *BR.20-JAN-1910-†BR.30-NOV-1937	e	Helena Pyewell *BR.02-SET-1917	
4.3	Alfredo <b>Mayer</b> *BR.14-JUL-1911-†BR.12-FEV-1983	e	Marciana ? *BR.	
4.4	Lydia Mayer *BR.30-AGO-1912-†BR.	-	solteira	
4.5	Alexandre Emílio <b>Mayer</b> (Guar.07-OUT-1950) *BR.18-ABR-1914-†BR.30-SET-1989	e	1ª Anna Teixeira Mendes *BR.23-OUT-1924-†BR.	
4.5	Alexandre Emílio <b>Mayer</b> *BR.18-ABR-1914-†BR.30-SET-1989	e	2ª Antonia Kaspichaki (vv. de Kostimenko) *BR.20-MAI-1934	
4.6	Ricardo <b>Mayer</b> *BR. 1915 - †BR.	-	solteiro	
4.7	Alberto Frederico <b>Mayer</b> *BR.14-NOV-1916-†BR.21-JUL-1978	e	Zilda Horn *BR.19-NOV-1921-†BR.16-OUT-1984	
4.8	Reinaldo <b>Mayer</b> *BR.22-MAR-1924-†BR.20-JUN-1948	-	solteiro	
4.9	Raimundo <b>Mayer</b> *BR.13-AGO-1925-†BR.07-SET-1992	e	Olga Kostimenko *BR.16-NOV-1955-†BR.11-JUL-1991	
4.10	Tereza Mayer (Guar.05-NOV-1949) *BR.24-DEZ-1926	e	Jacob <b>Mayer</b> *BR.11-AGO-1916-†BR.	419(3.9)
4.11	Hilda Mayer *BR.07-JUN-1930	e	Jacob Henrique <b>Felde</b> *BR.16-FEV-1910	697(4.2)
3.4	Helena Mayer - solteira *BR.27-MAI-1887-†BR. 1952			
3.5	João <b>Mayer</b> *BR.11-JUL-1889-†BR.26-SET-1947			
	e			
	Rosina Degraf *BR.10-OUT-1895-†BR.25-JAN-1969	186(3.9)		



4.1	Tereza Mayer (26-MAR-1932) *BR.11-FEV-1915-†BR.23-AGO-1986	e	Frederico <b>Axt</b> Sbr. *BR.09-DEZ-1910-†BR.10-SET-1945	88(4.6)
4.2	Luiza Mayer (29-NOV-1941) *BR.01-FEV-1919-†BR.29-MAI-1974	e	Rodolfo <b>Bento</b> *BR.19-MAR-1922-†BR.23-JUL-1985	
4.3	Henrique Guilherme <b>M.</b> (PG.03-JUN-1950) *BR.24-OUT-1921-†BR.03-MAI-1960	e	Iraydes Alves Cabral *BR.11-NOV-1930	
4.4	Alzira Mayer (29-NOV-1941) *BR.01-OUT-1923-†BR.13-FEV-2014	e	Melchiades <b>Arnaud</b> *BR.26-AGO-1918	
4.5	Laura Mayer (12-NOV-1951) *BR.31-MAR-1930	e	Carlos <b>Coelho</b> *BR.21-MAI-1930-†BR.06-DEZ-1984	
4.6	Zilda Mayer (05-SET-1953) *BR.21-JUN-1935-†BR.18-JAN-1971	e	Hamilton Gonçalves <b>dos Santos</b> *BR.21-MAR-1932	
2.2	Maria Sophia Mayer *R. 1860? - †BR. 1940?	e	Johann Friederich <b>Franz</b> *R. 1857 - †BR. 1930?	231(5.1)

FAMÍLIA DE (P.Grossa)

1.1	<b>HEINRICH MILCHIN</b> *R. 1855? - †R? 1930?	e	<b>KATHARINNA SOPHIA</b> ? *R. 1858? - †R? 1935?	
-----	--	---	---	--



2.1	<b>Adam Milchin</b> *Seelmann-R.19-MAR-1888-†BR.07-SET-1966	e	1ª Maria Ruppel *R. 1889 -†BR.27-DEZ-1932
-----	--	---	--

Casaram-se em Seelmann-Saratov-Rússia no ano de 1912 e imigraram para o Brasil.  
Ela era filha de: Andreas Ruppel e 1ª Katharina ?  
\*R. 1855? - †R? 1930? \*R. 1858? - †R. 1900?

Foto da família, tirada em Ponta Grossa, em 1928 2 estão nela da esquerda para direita, além do casal, os filhos: André - Catarina(no colo) - Margarida - José e João.

3.1	Margarida Milchin (01-JUL-1934) *BR.25-FEV-1914	e	Emanuel <b>Martins</b> *BR.23-JAN-1914
3.2	André <b>Milchin</b> *BR.13-DEZ-1915-†BR. 1986?	-	solteiro
3.3	João <b>Milchin</b> *BR.20-OUT-1917-†BR. 1974?	-	solteiro
3.4	José <b>Milchin</b> *BR.22-NOV-1919	-	solteiro
3.5	Catarina Milchin *BR.01-MAR-1927	e	Ceferino <b>Santos</b> *BR. -†BR.
3.6	Maria Milchin *BR.06-NOV-1932-†BR. 1932	-	_____

2.1	<b>Adam Milchin</b> *Seelmann-R.19-MAR-1888-†BR.07-SET-1966	e	2ª Maria Agg *R. 1911 -†BR.
-----	--	---	--------------------------------

3.7	Adão <b>Milchin</b>	e	1ª Maria ?
3.7	Adão <b>Milchin</b>	e	2ª ? ?
3.8	Leony Milchin	e	Nelson <b>Rodrigues</b>
3.9	Célia Regina Milchin	e	? ?





1.1 **HEINRICH MILDENBERGER** e **KATHARINNA KERN**  
 \*Preuss-R. 1830? - †R. 1905? \*R. 1833 - †R? 1918?

Casaram-se em Preuss-Saratov-Rússia no ano de 1851? e geraram vários filhos, porém apenas dois que vieram para o Brasil em 1909, são conhecidos. Foto tirada em Preuss?-Saratov-Rússia no ano de 1903. Apenas algumas pessoas da foto são conhecidas:

Atrás: a? - o? - o? com a? no colo - Johannes Saffraider - o? com a? no colo - Michael e Georg Mildenberger.  
 Na frente(sentados): o? - a? - KATHARINNA KERN - a? com o? no colo - Maria Saffraider  
 Caroline Mildenberger com Margretha Saffraider no colo - a? com o? no colo - a? - Pauline Mildenberger -  
 Katharina Graf com Johannes Mildenberger no colo.

Na frente(sentados no chão): Adam e/ou ? Mildenberger - Alexander Saffraider - ? E/ou Adam Mildenberger.

**Obs.:** a? e o? nomes desconhecidos.

2.1 **Michael Mildenberger** e **1ª Katharina Graf**  
 \*Preuss-R. 1872 - †BR.01-OUT-1945 \*R. 1878 - †SP/BR.08-MAI-1921

Casaram-se em Preuss-Saratov-Rússia no ano de 1898.

- |     |  |   |                                  |          |
|-----|--|---|----------------------------------|----------|
| 3.1 | <b>Adam (e/ou)? Mildenberger</b>               | e | *Arg.                            |          |
|     | *R. 1900 - †Arg.                               |   |                                  |          |
| 3.2 | <b>Pauline Mildenberger</b>                    | e | <b>Joseph Hagg</b>               | 259(2.2) |
|     | *R.07-SET-1902-†BR.21-SET-1954                 |   | *R.09-FEV-1897-†BR.24-SET-1966   |          |
| 3.3 | <b>Georg Mildenberger (PG.10-JUL-1925)</b>     | e | <b>Maria Rausch</b>              | 456(5.1) |
|     | *R.16-AGO-1904-†BR.02-NOV-1934                 |   | *R.29-AGO-1905-†BR.21-ABR-1993   |          |
| 4.1 | <b>Anna Mildenberger</b>                       | e | <b>Francisco Ingeinczaki</b>     |          |
|     | *BR. 1926                                      |   |                                  |          |
| 4.2 | <b>Jorge Mildenberger Fº. (PG.05-MAI-1951)</b> | e | <b>Neuza Schlüter</b>            | 750(4.9) |
|     | *BR.15-JUN-1927-†BR.11-JUN-1979                |   | *BR.01-DEZ-1930                  |          |
| 4.3 | <b>Rosa Mildenberger (PG.07-JUN-1947)</b>      | e | <b>Antonio Vanat</b>             |          |
|     | *BR.21-ABR-1929                                |   | *BR.27-MAI-1921                  |          |
| 4.4 | <b>José Mildenberger</b>                       | - | solteiro                         |          |
|     | *BR.09-MAR-1931                                |   |                                  |          |
| 4.5 | <b>Maria Mildenberger</b>                      | e | <b>Rômulo Calette</b>            |          |
|     | *BR. 1933?                                     |   |                                  |          |
| 3.4 | <b>Johannes Mildenberger (07-SET-1929)</b>     | e | <b>Otília Krüger</b>             | 395(5.4) |
|     | *R. 1908 - †BR.26-MAR-1981                     |   | *Arg.14-JUL-1912-†BR.30-MAI-1973 |          |
| 4.1 | <b>Juvita Mildenberger (PG.23-JUL-1949)</b>    | e | <b>Levy Krum</b>                 |          |
|     | *BR.14-JUN-1930                                |   | *BR.12-MAI-1928-†BR.             |          |



3.5	?(E/ou) Adam <b>Mildenberger</b> *Arg. 1912 -†Arg?	e	? ? *Arg. 1915? -†Arg.	
3.6	Pedro <b>Mildenberger</b> (06-MAI-1933) *Arg. 1914 -†BR.07-SET-1955	e	Maria Peitsch *R. 1912 -†BR.24-DEZ-1962	452(3.1)
4.1	Aquiles <b>Mildenberger</b>	e	Edite	
4.2	José <b>Mildenberger</b>	e	Circe	
4.3	João Pedro <b>Mildenberger</b> *BR. 1938 -†BR.15-NOV-1986	e	Eva Schäffer *BR.	?
4.4	Dirceu <b>Mildenberger</b>	e	Maria ?	
4.5	Julio <b>Mildenberger</b>	e	Helga ?	
4.6	Augusto <b>Mildenberger</b>	e	Tereza ?	
4.7	Devete <b>Mildenberger</b>	-	solteiro	
4.8	Maria de Lourdes Mildenberger	e	Valdomiro Gonçalves <b>da Silva</b>	
4.9	Albari Mildenberger	e	Dejanira Antunes de Andrade	
4.10	Paulo <b>Mildenberger</b>	e	Leozina	
4.11	Antonio Adair <b>Mildenberger</b>	-	_____	
3.7	Miguel <b>Mildenberger</b> (PG.02-MAI-1936) *Cel.Suárez-Arg.18-SET-1915-†BR.14-JAN-1938	e	Leonor Lintzmeyer *BR.23-FEV-1915- †BR.	
2.1	Michael <b>Mildenberger</b> *Preuss-R. 1872 -†BR.01-OUT-1945	e	2ª Maria Hafig *R. 1877 - †BR.	259(2.1)

Casaram-se em Ponta Grossa-Paraná-Brasil em 20 de junho de 1924.  
Sem descendência.

2.2	Caroline Mildenberger *R. 1883 -†BR.18-SET-1936	e	Johannes <b>Saffraider</b> *R. 1874 -†BR.08-MAI-1933	491(3.3)
-----	--	---	---	----------

FAMÍLIA DE (Mariental/Lapa)

1.1 JOHANNES **MILDENBERGER** e MAGDALENA  
\*R. 1820? - †R. antes de 1876 \*R. 1821/2 - †BR. 1880?  
Ela era filha de: Gottlieb Freiberg \*R. 1825? -†BR. após 1790 e Maria Anna ? \*R. 1828? -†BR. após 1790  
Embarcou no navio Argentina, sob o comando do Capitão A. Nielsen, com destino ao porto do Rio de Janeiro-RJ-Brasil em 20 de janeiro de 1877. Proveniente de Köhler. Conforme lista de passageiros do Porto de Hanburg-Alemanha. Casaram-se em Köhler-Saratov-Rússia no ano de 1846?

2.1 Peter **Mildenberger** e Elisabetha Freiberg  
\*R. 1846/7- †BR.07-ABR-1790 \*R. 1846/7 -†BR. 1930?  
Embarcaram com destino ao Rio de janeiro em 20 de janeiro de 1877.

3.1 Johannes **Mildenberger** (13-FEV-1887)  
\*R. 1868/9 - †BR. após 1940

e

Barbara Köhler **382(2.2)**  
\*R. 1868/70 - †BR. após 1940



Foto tirada na Lapa-Paraná-Brasil em 1904?  
Estão nela da esquerda para a direita, além do casal, os filhos:  
André - Pedro - Catarina - Zacarias e Margarida

4.1	Catarina Mildenberger (Lapa 13-DEZ-1913) e *BR.05-JAN-1890-†BR.	e	João <b>Eberle</b> *BR.20-MAR-1890-†BR.	213(6.1)
<b>Obs.:</b> no batistério com esta data, consta o nome Anna Maria.				
4.2	José <b>Mildenberger</b> (Lapa 04-MAI-1918) e *BR. 1894-†BR.	e	Rosália Werka *BR. 1900 - †BR.29?/179V	
4.3	Pedro <b>Mildenberger</b> (Lapa 09-FEV-1924) e *BR.05-DEZ-1895-†BR. 1931/2?	e	Agueda Leinecker *BR.27-NOV-1907-†BR.	406(4.1)
5.1	Alvina Mildenberger *BR.23-MAI-1925	e	Antonio <b>Leineker</b>	407(4.6)
5.4	Filomena Mildenberger *BR.14-MAR-1927	e	Jorge <b>Guterville</b>	
5.2	Bárbara Mildenberger (Lapa 01-AGO-1947) e *BR.07-SET-1928	e	Alberto <b>Leiniker</b> *BR.30-JAN-1924-†BR.27-MAR1990	406(4.4)
5.3	Deolinda Mildenberger *BR.12-AGO-1930	e	Eliseu <b>Hornung</b>	( ? )
4.4	Margarida Mildenberger (Lapa 20-JUN-1914)e *BR. 1895 -†BR.28-FEV-1933	e	João <b>Müller</b> (Filho) *BR.13-OUT-1888-†BR.17-FEV-1967	435(3.2)

4.5	André <b>Mildenberger</b>	e		
	*BR. 1898 -†BR.			
4.6	Zacharias <b>Mildenberger</b> (Lapa 06-OUT-1939)e		Helena Hammerschmidt	263(7.2)
	*BR.03-JAN-1908-†BR.02-NOV-2001		*BR.27-JUN-1913-†BR.	
3.2	Anna Maria Mildenberger (13-FEV-1887)	e	1º Johannes (Georg) <b>Köhler</b>	382(2.1)
	*R. 1871/2 -†BR.25-FEV-1901		*R. 1866/68 - †BR. 1894?	
3.2	Anna Maria Mildenberger (PG.25-NOV-1895)e		2º Johannes <b>Geier</b>	237(2.2)
	*R. 1871/2 -†BR.25-FEV-1901		*R. 1852 - †BR. 1920	
3.3	Gottlieb <b>Mildenberger</b> (09-MAI-1896)	e	Francisca Besuneka	
	*R. 1873/4 -†BR.		Au. 1878/80 -†BR.	
4.1	Tomaz <b>Mildenberger</b> *BR.15-SET-1898-†BR.			
4.2	....			
4.4	Francisco <b>Mildenberger</b> (Lapa 10-ABR-1931)e		Magdalena Müller	435(4.2)
	*BR.04-ABR-1905-†BR.		*BR.18-FEV-1880-†BR.11-FEV-1913	
4.5	Jorge <b>Mildenberger</b> (Lapa 21-NOV-1941) e		Catharina Bach	98(4.7)
	*BR.16-OUT-1909/15?-†BR.		*BR.01-NOV-1917-†BR.	
4.6	Henrique <b>Mildenberger</b> (Lapa 18-AGO-1938)e		Cecília Hammerschmidt	261(7.8)
	*BR.15-MAR-1912-†BR.		*BR.15-MAR-1915-†BR.	
3.4	Johannes <b>Mildenberger</b> (29-AGO-1903)	e	Maria Anna Gutterwille	
	*R. 1874 -†BR.		*Au. 1887 -†BR.	
	Ela era filha de: Johannes Gutterwille	e	Margretha ?	
4.1	Alexandre <b>Mildenberger</b> *BR.11-SET-1905-†BR.			
4.2	Anna Mildenberger *BR.24-JUN-1907-†BR.			
4.3	Rosa Mildenberger *BR.16-MAI-1909-†BR.			
4.4	Elizabeth Mildenberger	e	Felippe <b>Eberle</b>	213(6.8)
	*BR.14-SET-1911-†BR.		*BR.	
4.5	Miguel <b>Mildenberger</b> (Lapa28-JUN-1939) e		Julia Bobinski	
	*BR.05-OUT/NOV-1913-†BR.		*BR.12-JUN-1922-†BR.	
4.6	Carlos <b>Mildenberger</b> *BR.22-DEZ-1915-†BR.			
4.7	....			
3.5	Anna Margarida Mildenberger	e	João <b>Leinecker</b>	406(3.2)
	*BR.06/18-FEV-1880-†BR.		*BR.24-SET/DEZ-1881-†BR.	
3.6	José <b>Mildenberger</b> (13-ABR-1907)	e	Isabel Lemmer	
	*BR.18-JUN-1882-†BR.		*Au. 1890 - †BR.	
	Ela era filha de: Peter Lemmer	e	Katharina ?	
3.7	André <b>Mildenberger</b>	e	Francisca Graf	251(3.1)
	*BR.22-AGO-1885-†BR.antes dela		*BR. 1887? -†BR. 1979	
4.1	Agatha Mildenberger (Lapa 29-OUT-1942) e		Felippe <b>Leinecker</b>	407(4.2)
	*BR.06-NOV-1914-†BR.14-MAR-1997		*BR.01-DEZ-1909-†BR.19-MAI-1973	
4.2	Rosa Mildenberger	e	Humberto <b>Mayer</b>	
4.3	Henrique <b>Mildenberger</b>	e	Cecília Hornung	322(7.12)
4.4	Vendelino <b>Mildenberger</b>	e	Emília Pechebeuka	
4.5	Silvestre <b>Mildenberger</b>	e	Maria Helena do Nascimento	
4.6	Ana Maria Mildenberger	-	solteira	
4.7	Antonio <b>Mildenberger</b>	e	Maria Olinda Ferreira	
4.8	Boaventura <b>Mildenberger</b>	-	solteiro	
4.9	Francisca Mildenberger	e	Paulo <b>Kogeroski</b>	
3.8	Eva Mildenberger	e		
	*BR.18-FEV-1888-†BR.			
3.9	Henrique <b>Mildenberger</b>	e	Catharina Teider	682(2.11)
	*BR.14-ABR-1890-†BR.		*BR. 1893-†BR.	
	<b>Obs.:</b> seu registro de nascimento civil consta como Manoel.			
4.1	Francisco <b>Mildenberger</b> (Lapa 29-SET-1939)e		Frida Mayer	
	*BR.19-SET-1914-†BR.		*BR.03-ABR-1918-†BR.	
4.2	Roberto <b>Mildenberger</b> (Lapa 23-JUN-1944)e		Delfina Alves Pereira	
	*BR.26-MAR-1916-†BR.		*BR.16-AGO-1925-†BR.	
2.2	(Johann) Heinrich <b>Mildenberger</b>	e	Barbara Köhler	
	*R. 1848/9 - †BR. após 1924		*R. 1854/5 - †BR. após 1912	
3.1	Andreas <b>Mildenberger</b> (29-JAN-1895)	e	Anna Maria Biehl	141(4.4)
	*R. 1874 -†BR.		*R. 1877 -†BR.	
4.1	Maria Mildenberger (Lapa 07-AGO-1920) e		João <b>Biehl</b> Sbr. (ou I)	141(1.1)
	*BR.15-NOV-1891-†BR.		*BR.02-JUN-1881-†BR.(29-AGO-1956)	

4.2	Jacob <b>Mildenberger</b> (Lapa 22-OUT-1929) e *BR.18-FEV-1898-†BR.15-MAR-1985	e	Maria Rosa de Lima *BR.28-SET-1902-†BR.	
4.3	...			
4.4	Catharina Mildenberger (Lapa 29-JAN-1895)e *BR.02-JUN-1907-†BR.21-ABR-1974		Gustavo <b>Mayer</b> *BR.30-NOV-1909-†BR.16-JUN-1974	434(4.3)
4.5	João <b>Mildenberger</b> (Lapa 25-OUT-1935) e *BR. 1910-†BR.16-FEV-1991	e	Maria Augusta dos Santos *BR.12-FEV-1915-†BR.	
4.6	Francisco <b>Mildenberger</b> (Lapa 21-MAI-1936)e *BR.11-FEV1912-†BR.		Maria da Luz Ribas *BR.26-AGO-1918-†BR.	
3.2	Katharina Mildenberger (29-JAN-1895) e *BR.21-FEV-1878bat.-†BR. antes de 1942	e	Andreas <b>Köhler</b> *R. 1874 - †BR. 1942	382(2.3)
3.3	Henrique <b>Mildenberger</b> *BR.05-JUN-1880-†BR.	e		
3.4	José <b>Mildenberger</b> (28-MAI-1903) e *BR.27-FEV-1881-†BR.	e	Margretha Gutterwille *Au. 1885 - †BR.	
Ela era filha de:	Adolpho Gutterwille	e	Katharina ?	
3.5	Maria Mildenberger (28-MAI-1903) e *BR. 1884 - †BR.	e	Antonio <b>Leinecker</b> *BR.18-JUL-1880-†BR.	406(3.1)
3.6	Margarida Mildenberger (09-MAI-1905) e *BR.12-JUN-1885-†BR. 1967	e	Jacob <b>Hornung ( I )</b> *BR.04-SET-1885-†BR. 1960?	323(6.1)
3.7	Antonio <b>Mildenberger</b> *BR.14-JUL-1887-†BR.			
3.8	Susana Mildenberger *BR.22-JUL-1888-†BR.			
3.9	Eva Mildenberger *BR.23-JUL-1890-†BR.			
3.10	Anna Maria Mildenberger (14-AGO-1909) e *BR. 1892-†BR.	e	Francisco <b>Biehl</b> *BR.04-SET-1885-†BR. 1960?	140(4.8)
2.3	Marthin <b>Mildenberger</b> (27-OUT-1778) e *R. 1855/6 - †BR.	e	1ª Susana Specht *R. 1860 -†BR.16-AGO-1889	647(2.3)
Embarcou no navio Rio, sob o comando do Capitão Lorenzen, com destino ao porto do Rio de Janeiro-RJ- Brasil em 12 de maio de 1876. Proveniente de Saratov?. Solteiro. Conforme lista de passageiros do Porto de Hanburg-Alemanha.				
<b>Obs.:</b> este foi o terceiro casamento realizado na Lapa, de alemães do Volga.				
3.1	Catarina Mildenberger (29-DEZ-1899) e *BR. 1881? -†BR.	e	Francisco <b>Teider</b> *BR. 1879 -†BR.	681(2.1)
3.2	Pedro <b>Mildenberger</b> *BR.21-MAR-1885-†BR.			
3.3	Henrique <b>Mildenberger</b> *BR.04-DEZ-1887-†BR.			
3.4	Bárbara Mildenberger (07-JUN-1907) e *BR.10-AGO-1889-†BR.	e	Jorge <b>Peter</b> *BR. 1886 - †BR.	454(4.1)
2.3	Marthin <b>Mildenberger</b> (14-JAN-1890) e *R. 1855/6 - †BR.	e	2ª Margretha Schäffer *R. 1872 - †BR.	530(2.12)
3.5	Margarida Mildenberger (PG.22-JUL-1913)e *BR. 1895 -†BR.		Max <b>Krause</b> *BR. 1888 -†BR.	
2.4	Katharina Mildenberger (27-OUT-1878) e *R. 1859/60 - †BR.	e	1º Theodor <b>Sieben</b> *R. 1857 -†BR.	646(2.4)
2.4	Katharina Mildenberger *R. 1859/60 - †BR.	e	2º Frederico <b>Mayer</b> *Ctba.-BR. 1860 -†BR.	
4.1	Frederico <b>Mayer</b> Fº. (Lapa 09-JAN-1915) e *BR. 1890 - †BR.	e	Victoria Jusk *BR. 1897 - †BR.	
4.2	João <b>Mayer</b> (Lapa 08-JAN-1916) e *BR. 1896 - †BR.	e	Alayde Corrêa de Lara *BR. 1898 - †BR.	
4.3	Gustavo <b>Mayer</b> (Lapa 29-JAN-1895) e *BR.30-NOV-1909-†BR.16-JUN-1974	e	Catharina Mildenberger *BR.02-JUN-1907-†BR.21-ABR-1974	433(4.4)

#### FAMÍLIA DE (Palmeira)

1.1 KARL MUCHSTADT e ? ?

Obs.: relato da folha de pagamento, do trabalho executado na Colônia Sinimbu, entre os dias 10 a 15 de abril de 1878. BACH, Arnaldo Monteiro. Alemães do Volga no Pugas. Ponta Grossa: Gráfica Planeta Ltda., 2004. p.22.

#### FAMÍLIA DE (Capão Dantas/Palmeira)

1.1 CHRISTIAN MÜLLER e KATHARINA  
\*Schöntal-R. 1834 \*R. 1828

Embarcou no navio Buenos Aires, sob o comando do Capitão Lorenzen, com destino ao porto do Rio de Janeiro-RJ Brasil em 20 de dezembro de 1877. Proveniente de Schöntal. Conforme lista de passageiros do Porto de Hanburg-A.

- 2.1 Kaspar **Müller** \*R. 1856  
 2.2 Peter **Müller** \*R. 1858  
 2.3 Johanna **Müller** \*R. 1872

Família que consta do Arquivo Público e que recebeu terras em Palmeira-Paraná.

FAMÍLIA DE (Prudentópolis) Católicos

- |       |  |   |  |          |
|-------|--|---|--|----------|
| 1.1   | JOHANNES <b>MÜLLER</b> (R. 1877?)<br>*R. 1855? - †BR. 1930?      | e | KATHARINNA ?<br>*R. 1858? - †BR. 1940?                     |          |
| 2.1   | Jacob <b>Müller</b><br>*BR.25-ABR-1880-†BR.20-SET-1933           | e | Cristhina Ficks<br>*BR.10-FEV-1881-†BR.após 1933           |          |
| 3.1   | Jacob <b>Müller</b> (r.14-OUT-1922)<br>*BR. 1899 -†BR.           | e | Anna Clara de Senna<br>*BR. 1903 -†BR.                     |          |
| 3.2   | Luiza Müller (r.22-NOV-1920)<br>*BR.17-JUL-1902-†BR.             | e | Adolpho <b>Budach</b><br>*Au.14-SET-1890-†BR.              |          |
|       | Ele era filho de: Ernest Budach<br>*Au.24-MAI-1859-†BR.          | e | Pauline ?<br>*Au.03-FEV-1860-†BR.                          |          |
| 3.3   | Cristiano <b>Müller</b> (r.08-JUN-1929)<br>*BR. 1909 -†BR.       | e | Tecla Gardasz<br>*BR? 1909 -†BR.                           |          |
| 3.4   | Emília Müller *BR. 1911  |   | <b>3.5</b> João <b>Müller</b> *BR. 1912                    |          |
| 3.6   | Emma Müller *BR. 1916  |   | <b>3.7</b> Adolfo Müller *BR. 1918                         |          |
| ??2.2 | Johannes <b>Müller</b><br>*R? 1884 - †BR. 1935                   | e | Katharina ?<br>*A. 1893-†BR.                               |          |
| 3.1   | Henrique <b>Müller</b> (Imb.05-OUT-1935)<br>*BR.11-MAI-1913-†BR. | e | Edith Farago<br>*BR.07-MAR-1919-†BR.                       |          |
| 3.2   | .....  |   |  |          |
| 3.7   | Alberto <b>Müller</b> (Imb.27-SET-1947)<br>*BR.10-FEV-1925-†BR.  | e | Amélia Stadler<br>*BR.02-JUL-1928-†BR.                     | 655(6.8) |
| 3.8   | Claudia Müller (Imb.23-DEZ-1950)<br>*BR.29-JUL-1930-†BR.         | e | Francisco Waldomiro <b>Stadler</b><br>*BR.08-DEZ-1923-†BR. | 655(6.7) |

FAMÍLIA DE (Mariental/Lapa)

- |     |   |   |   |           |
|-----|---|---|---|-----------|
| 1.1 | GEORG <b>MÜLLER</b><br>*R. 1822? -†   | e | MARIA FORTH<br>*R. 1824 -†                                    |           |
|     | Casaram-se em Luzern(ou Beauregard)?-Samara-Rússia no ano de 1842?  |   |   |           |
| 2.1 | Johannes <b>Müller</b> ( 1864? )<br>*R. 1843 - †BR.   | e | 1ª Genoveva Kindgärtner<br>*R. 1845 -†BR.15-ABR-1878          |           |
|     | Embarcou no navio Santos, sob o comando do Capitão Heidorn, com destino ao porto de Paranaguá-Paraná-Brasil em 19 de fevereiro de 1878. Proveniente de Solothurn. Conforme lista de passageiros do Porto de Hanburg-Alemanha. Sem descendência. |   |   |           |
| 2.1 | Johannes <b>Müller</b> (25-DEZ-1882)<br>*R. 1843 - †BR.   | e | 2ª Rosa Biehl<br>*R. 1867 - †BR. 1935                         | 140(4,1)  |
| 3.1 | José <b>Müller</b> (Lapa 24-JAN-1905)<br>*BR. 1884 -†BR. 1954/64?   | e | Maria Eva Biehl<br>*BR.24-JUN-1885-†BR.26-JUN-1953            | 142(4.3)  |
| 4.1 | Maria Müller (Lapa 27-MAR-1931)<br>*BR.17-FEV-1910-†BR.   | e | André <b>Hammerschmidt</b><br>*BR.07-AGO-1908-†BR.25-MAR-1966 | 262(7.4)  |
| 4.2 | Magdalena Müller (Lapa 10-ABR-1931)<br>*BR.11-FEV-1913-†BR.   | e | Francisco <b>Mildenberger</b><br>*BR.04-ABR-1905              | 433(4.4)  |
| 4.3 | Paulina Müller  |   |   |           |
| 4.4 | Luiza Müller (Lapa 03-AGO-1945)<br>*BR.22-JAN-1919-†BR.28-JAN-1972  | e | Alfredo <b>Teider</b><br>*BR.23-SET-1915-†BR.                 | 682(3.2)) |
| 4.5 | Verônica Müller   |   |   |           |
| 4.6 | Jorge <b>Müller</b> (Lapa 12-NOV-1948)<br>*BR.19-DEZ-1923   | e | Laura Köhler<br>*BR.18-JAN-1926                               | 382(3.10) |
| 4.7 | Oswaldo <b>Müller</b> *BR. 1935   |   |   |           |
| 3.2 | João <b>Müller</b> (Lapa 20-JUN-1914)<br>*BR.13-OUT-1888-†BR.17-FEV-1967  | e | 1ª Margarida Mildenberger<br>*BR. 1895 -†BR.28-FEV-1933       | 432(4.4)  |
| 4.1 | Inês Müller<br>*BR.14-DEZ-1914-†BR.15-JAN-1998  | - | irmã Margarida de Jesus                                       |           |
| 4.2 | Vendelino <b>Müller</b><br>*BR. 1916? -†BR. ainda criança   | - | _____   |           |
| 4.3 | Tereza Müller<br>*BR.09-NOV-1919-†BR.25-MAR-1958  | e | André <b>Hammerschmidt</b> Sbr,<br>*BR. 1917 - †BR. 1975      | 263(7.5)  |
| 4.4 | Pedro <b>Müller</b><br>*Br.10-MAR-1920-†BR.11-NOV-1998  | e | 1ª Ana Wolf<br>*BR.   |           |



5.1	Leonar <b>Müller</b> *BR.31-AGO-1946	e	Cristiane ? *BR.	
5.2	Iracema Müller *BR.12-SET-1948	e	? ?	
5.3	Hilda Müller *BR.12-NOV-1950	-	solteira	
5.4	Maria Müller *BR.27-ABR-1956	e	Sérgio <b>Sacovicz</b> *BR.02-SET-1957?	
5.5	Sérgio <b>Müller</b>	e	Denise ?	
5.6	Hilson <b>Müller</b>	e		
4.4	Pedro <b>Müller</b>	e	2ª Zilá ?	
Sem descendência.				
4.5	André <b>Müller</b> *BR. 1920? -†BR. ainda criança	-	_____	
4.6	José <b>Müller</b> Sbr. *BR.19-MAR-1924-†BR.18-MAR-1997	e	1ª Anna Hornung *BR. -†BR.	322(7.9)
5.1	Ivonete Müller	e	José <b>Chagalski</b>	
5.2	Gilberto <b>Müller</b>	-	solteiro	
4.6	José <b>Müller</b> Sbr.	e	2ª Ana Vnalesiony	
5.3	Dirceu <b>Müller</b>	e	Eliane Vonsovicz	
4.7	Maria Müller *BR.28-AGO-1925	-	irmã Cecília Maria	
4.8	Estevão <b>Müller</b> *BR.18-SET-1927	-	( FMS ) – Irmão Marista	
4.9	Ana Müller *BR. 1930? -†BR. ainda criança-	-	_____	
4.10	Balbina Müller *BR. 1933 -†BR. 1935/6	-	_____	
3.2	João <b>Müller</b> (1935) *BR.13-OUT-1888-†BR.17-FEV-1967	e	2ª Agueda Leinecker *BR.13-JUN-1909-†BR. 1946	406(4.1)
4.11	Manoel <b>Müller</b> *BR.06-JUL-1936	-	sacerdote Ord.16-JUL-1961	
4.12	Moacir <b>Müller</b> *BR.23-OUT-1938	e	? ?	
4.13	Ivo <b>Müller</b> *BR.03-SET-1941-†BR.13-FEV-1986	e	? ?	
4.14	Antonio <b>Müller</b> *BR.23-OUT-1944-†BR.22-NOV-1996	-	solteiro	
3.3	Anna Maria Müller *BR.06-FEV-1891-†BR.-			
3.4	Francisco <b>Müller</b> *BR. 1897 - †BR. 1967	e	Catariana Peter *BR. 1900? - †BR. 1968	?
3.5	Catarina Müller *BR. 1898? - †BR. 1976	e	Henrique <b>Coreluk</b> *BR. 1895? - †BR. 1970?	
3.6	Rosa Müller *BR.18-MAR-1899-†BR.			
3.7	Eva Müller (Lapa 20-MAR-1926) *BR.09-JAN-1904 -†BR. 1968	e	Cornélio <b>Hornung</b> *BR.16-SET-1902-†BR. 1960	
3.8	Cristina Müller *BR.23-OUT-1910-†BR.14-AGO-1987	e	Estanislau <b>Schreier</b> *BR.	
2.2	Anna Margretha Müller *Beauregard-R. 1855 -†BR.	e	Johann Georg <b>Hammerschmidt</b> *Wittmann-R. 1856 -†BR.	29xx(5.1)
2.3	Johann Georg <b>Müller</b> ( 1888? ) *R. 1857? - †BR.	e	Maria de Jesus (Weber)? *BR. 1870? - †BR.	
3.1	Theodoro <b>Müller</b> *BR.04-MAI-1889-bat.=10meses			
3.2	....			
3.5	José Jorge <b>Müller</b> (Lapa 08-DEZ-1918) *BR.06-ABR-1898-†BR.	e	1ª Francisca Antonia de Araujo *BR. 1899 -†BR.antes de 1922	
3.5	José Jorge <b>Müller</b> (Lapa 29-ABR-1922) *BR.06-ABR-1898-†BR.	e	2ª Maria Luiza Ferreira *BR. 1900? -†BR.	
?2.4	Joseph <b>Müller</b> *R.	e	Maria ? *R.	
?2.5	Franz <b>Müller</b> *R. - Citado no jornal do centenário da imigração.			

#### FAMÍLIA DE

1.1	JOSEPH <b>MÜLLER</b> *Kamenka-R. 1855	e	ELISABETHA ? *R. 1855
-----	--	---	--------------------------

Casaram-se em Kamenka-Saratov-Rússia, no ano de 1875.

Embarcou no navio Rio, sob o comando do Capitão Lorenzen, com destino ao porto do Rio de Janeiro-RJ- Brasil em 12

de maio de 1876. Proveniente de Kamenka. Constava MinigConforme lista de passageiros do Porto de Hanburg-A. Provavelmente deixou o País.

2.1 Joseph Müller \*Kamenka-R.??-FEV-1876 (3 meses)

FAMÍLIA DE (Uvaia/P.Grossa e Ipiranga)

1.1	JOSEPH NAHM (R. 1846?) *R. 1825? -†	e	KLARA ? *R. 1828? -†	
2.1	Michael Nahm ( R.1871? ) *R. 1850? - †BR?/Arg?	e	(Anna) Klara Frank *R. 1853? -†BR?/Arg?	230(2.2)
3.1	Margretha Nahm (09-FEV-1891) *BR. 1873 -†BR. 1958?	e	Alexander Denck *R. 1870 - †BR. 1945?	187(2.2)
3.2	....			
3.7	Catarina Nahm (29-JUL-1901) *BR. 1884 -†BR.25-JAN-1954	e	Michael Scheres *R. 1873 - †BR. 1941	559(2.4)
3.8	....			
2.2	Jakob Nahm (R.1876?) *R. 1855 - †BR.12-AGO-1922	e	Anna Elisabetha Agg *R. 1857 - †BR.18-OUT-1929	77(2.2)
3.1	Balduino Nahm *R. 1877?	e	? ?	
3.2	Jacob Nahm (05-SET-1904) *BR.27-FEV-1879-†BR.	e	1ª Susana Roeser *BR. 1884 - †BR. 1932?	467(2.4)
4.1	Alexandre Nahm (c.21-DEZ-1929) *BR.17-SET-1906-†BR.18-MAI-1961	e	Madalena Clock *BR.11/3-ABR-1911-†BR.11-MAI-1991	178(4.2)
5.1	Edith Nahm	e	Alcides Mendes	556(4.17)
5.2	Carlos Nahm	e	Maria de Lourdes Clock	179(5.1)
5.3	Valfrido Nahm	e	Maria Alba Clock	179(5.3)
4.2	João Nahm *BR.11-JAN-1908-†BR.	e	? ?	
4.3	Alvina Nahm *BR.11-JAN-1911-†BR.	e	? ?	
4.4	Jorge Nahm *BR.06-MAR-1913-†BR.24-ABR-1972	e	Juvita Mendes *BR. 1915? -†BR.	555(4.2)
4.5	....			
3.2	Jacob Nahm (28-JUL-1934) *BR.27-FEV-1879-†BR.	e	2ª Ignez Mocelin *BR. 1902 - †BR.	
3.3	Catarina Nahm (Uvaia 28-AGO-1901) *BR.15-AGO-1881-†BR. 1947	e	Felippe Kloster *BR.31-JAN-1879-†BR.24-AGO-1958	377(6.2)
3.4	Maria Nahm *BR.25-NOV-1883?(2)-†BR. 1883?	-	_____	
3.5	Anna Nahm *BR.??-SET-1883-†BR. 1884?	-	_____	
3.6	Anna Maria Nahm (c.01-MAI-1908) *BR.17-JAN-1885-†BR.03-MAR-1960	e	André Burgardt *BR.18-NOV-1885-†BR.26-OUT-1968	157(7.5)
3.7	Alexandre Nahm (30-DEZ-1910) *BR.30-JUN-1886-†BR.27-JAN-1920	e	Catarina Krüger *BR.07-MAI-1890-†BR.	393(5.5)
4.1	José Nahm (27-SET-1939) *BR.15-MAI-1912-†BR.07-MAR-1998	e	Vicencia Schirlo *BR.03-FEV-1914-†BR.19-JUL-1996	
4.2	Otávio Nahm *BR. 1914?	e	? ?	
4.3	Ernesto Nahm *BR. 1916?	e	? ?	
4.4	Generoso Nahm *BR. 1918?	e	? ?	
4.5	Alfredo Nahm *BR. 1920?	e	Augusta ?	
3.8	Henrique Nahm (30-DEZ-1910) *BR.19-DEZ-1888-†BR.04-JUN-1970	e	Anna Roth *BR.06-MAR-1894-†BR.04-JUN-1929	475(6.2)
4.1	Helena Nahm (Pit.30-ABR-1948) *BR.10-FEV-1912-†BR.	e	Henrique Kloster *BR.13-AGO-1907-†BR.	379(7.3)
4.2	....			
4.4	Pedro Nahm	e	Rosa Roth	476(7.4)
4.5	Cecília Nahm (Prud.22-JUN-1946) *BR.07-DEZ-1919-†BR.	e	José Kloster *BR. 1911-†BR.	380(3.4)
4.6	João Nahm *BR.02-SET-1923-†BR.05-SET-1923		_____	
4.7	Natália Nahm (20-JAN-1946) *BR.07-JAN-1927-†BR.06-OUT-1996	e	Gabriel Schwab *BR.07-JUL-1920-†BR.12-ABR-1995	601(7.8)

3.9	Miguel <b>Nahm</b> *BR.28-SET-1889-†BR.	-	solteiro	
3.10	Jorge <b>Nahm</b> *BR.18-JUL-1892-†BR.	-	solteiro	
3.11	João <b>Nahm</b> *BR. 1894 - †BR. 1925	-	solteiro	
3.12	Maria Nahm (Ip.06-AGO-1916) *BR.26-OUT-1897-†BR.	e	Miguel <b>Saffraider</b> *BR.18-MAI-1894 -†BR.	492(3.8)
3.13	José <b>Nahm</b> (Ip.09-SET-1935) *BR.18-JUN-1905-†BR.	e	Elvira Saffraider *BR.27-JUN-1917-†BR.	492(4.1)

Foto tirada em Curitiba-PR.-Brasil em 1910 e estão nela,  
da esquerda para a direita os irmãos:

João - Alexandre e Henrique.

2.3 Anna Barbara Nahm  
\*R.08-MAR-1860-†BR.31-MAR-1898

e

Georg **Scheiffer** 549(2.1)  
\*R.10-SET-1856-†BR.21-DEZ-1932



FAMÍLIA DE (Palmeira e Imbituva)

1.1 (JOHANN) GEORG <b>NEUWIRTH</b> (Rosen.1867?)e *Rosenheim-R.09-NOV-1841-†BR.28-SET-1927		MARIA HELENA HORN *R. 1842 -†BR. Oceano Atl. 1877?	320(?3.3)
Embarcou no navio Buenos Aires, sob o comando do Capitão Mahlmann, com destino ao porto de Paranaguá-Paraná Brasil em 19 de julho de 1878. Conforme lista de passageiros do Porto de Hanburg-Alemanha.			
<b>Obs.:</b> Esta família assina <b>Neiverth, Naiverth, Naivert</b> , além da forma correta e também sem o h final.			
2.1 Maria Sophia Neuwirth *R.02-MAR-1858-†BR.28-JUN-1929	e	Johann Peter <b>Jurk</b> *R.01-JAN-1857-†BR.	342(2.1)
2.2 Katharina Elisabetha Neuwirth *R. 1860 -†BR.08-AGO-1912	e	Heinrich Gottfried <b>Bauer</b> *R. 1859 - †BR. 1907?	109(2.2)
2.3 Maria Sophia Neuwirth *R. 1864 -†BR.14-OUT-1946	e	Ferdinand <b>Stadler</b> *R. 1860/64 - †BR. 1938	655(4.5)
2.4 Johann Peter <b>Neuwirth</b> *R.04-SET-1865-†BR. 1936	e	Maria Katharina Hartmann *R.24-OUT-1867-†BR. 1939	270(5.1)
3.1 Pedro <b>Neuwirth</b> *BR.26-SET-1888-†BR.	e	Maria Catharina ? *BR. 1890?-†BR.	
3.2 Sophia Neuwirth (Imb.22-JUL-1911) *BR. 1889-†BR.	e	Frederico <b>Gusse</b> *BR. 1889 -†BR.	
3.3 Anna Catharina Neuwirth (Imb.04-FEV-1910)e *BR.14-JAN-1890-†Rol.-BR.25-DEZ-1969		Max Edward Johann <b>Eidam</b> *BR.26-MAR-1880-†Rolândia-BR.06-MAR-1938	734(2.1)
3.4 João Pedro <b>Naiverth</b> Fº. (Imb.30-SET-1916)e *BR.18-FEV-1893-†BR.		Christiana Scheidt *BR.07-JUL-1898-†BR.	537(5.3)
4.1 Thereza Albertina Neiverth (Imb.06-FEV-1937)e *BR.12-OUT-1916-†BR.		Inhalberto Gustavo <b>Seling</b> *BR.22-FEV-1909-†BR.	
4.2 Carolina Sofia Neiverth (Imb.13-JAN-1944)e *BR.20-ABR-1924-†BR.		Afonso Henrique <b>Neiverth</b> *BR.27-SET-1922-†BR.16-FEV-1994	443(3.11)
3.5 Miguel <b>Naiverth</b> (Imb.21-FEV-1918) *BR.11-SET-1894-†BR.	e	Anna Luiza Stadler *BR.27-ABR-1900-†BR.	654(6.1)
3.6 Carlos <b>Neuwirth</b> (14-FEV-1920) *BR.01-NOV-1897-†BR.	e	1ª Maria Cristina Stadler *BR.16-NOV-1901-†BR.	654(6.2)
3.6 Carlos <b>Neuwirth</b> (Bj.09-JUL-1934) *BR.01-NOV-1897-†BR.	e	2ª Alvina Paulina Gloeden *BR.21-DEZ-1912-†BR.	
3.7 Regina Naiverth (Pal.30-JUN-1923) *BR.12-ABR-1900-†BR.	e	Henrique <b>Schwöbel</b> *BR.02-JAN-1901-†BR.	644(3.1)
3.8 Germano <b>Neuwirth</b> (Imb.02?-SET-1924) *BR.15-MAR-1902-†BR.	e	Maria Catharina Stadler *BR.06-MAR-1904-†BR.	654(6.4)
3.9 Berta Luiza Neivert (Imb.10-SET-1927) *BR.03-MAR-1905-†BR.antes de 1936	e	Frederico Francisco <b>Scheidt</b> *BR.25-MAR-1905-†BR.18-MAI-1984	537(5.1)
3.10 André Otto <b>Neivert</b> (Imb.06-OUT-1928) *BR.04-JUL-1907-†BR.	e	Mathilde Scheidt *BR.12-JUL-1911-†BR.	537(5.5)

3.11	Godofredo <b>Neiverth</b> (Imb.18-FEV-1939) *BR.31-MAI-1909-†BR.	e	Ester Taborda Ribas *BR.07-JAN-1921-†BR.	
4.1	Lucy Neuwirth	e	? ?	
4.2	Otto <b>Neuwirth</b>	e	? ?	
4.3	Regina Neuwirth	e	? ?	
4.4	Bertha Neuwirth	e	? ?	
4.5	Sofia Neuwirth	e	Frederico <b>Guse</b>	
4.6	Melchior <b>Neuwirth</b>	e	? Stadler	
2.5	Konrad <b>Neuwirth</b> (Imb.01-JAN-1892) *R.14/24?-OUT-1867-†BR. 28-ABR-1915	e	Maria Christhina Horst *R.02-MAI-1873-†BR.	334(2.6)
3.1	Conrado <b>Naiverth</b> (Imb.26-FEV-1912) *BR.03-NOV-1892-†BR.24-OUT-1957	e	Elizabeth Stadler *BR.21-NOV-1891-†BR.01-SET-1949	649(4.3)
4.1	Maria Thereza Neiverth (Imb.16-JAN-1932)e *BR.11-FEV-1914-†BR.	e	Henrique <b>Neiverth</b> *BR.19-MAI-1911-†BR.	442(3.6)
4.2	Evaldo <b>Neiverth</b> (Imb.04-JUN-1938) *BR.16-MAI-1915-†BR.	e	Estela Gasparello *BR.06-JAN-1915-†BR.	
4.3	Maria Paulina Neiverth (Imb.03-ABR-1937)e *BR.23-ABR-1916?-†BR.	e	Lauro <b>Schmidt</b> *BR.09-NOV-1910-†BR.	569(3.5)
4.4	Eduardo <b>Neiverth</b> (Imb.23-MAI-1942) *BR.05-FEV-1917-†BR.	e	Leonor Chimanski *BR.14-OUT-1920-†BR.	
4.4	Helena Neiverth (Imb.22-JUL-1939) *BR.16-AGO-1919-†BR.	e	Alberto Eduardo <b>Venske</b> *BR.05-ABR-1915-†BR.	
4.5	Izaura Neiverth (Imb.02-JUN-1945) *BR.22-OUT-1920-†BR.	e	Hermes <b>Sponholz</b> *BR.19-DEZ-1913-†BR.	
4.6	Sebastião <b>Neuwirth</b> (Imb.20-SET-1947) *BR.15-SET-1922-†BR.10-JUN-1975	e	Clara Maria Hanemann *BR.03-SET-1923-†BR.03-FEV-1975	549(4.1)
4.7	Adelaide Naiverth (Imb.18-OUT-1941) *BR.22-OUT-1922?-†BR.	e	Miguel <b>Raibida</b> *BR.02-SET-1912-†BR.01-JUN-1973	
4.8	Ana Nathalia Neuwirth *BR.14-ABR-1925-†BR.29-SET-1954	e	? <b>Schimanski</b>	
4.9	Benjamin <b>Neuwirth</b> *BR.04-NOV-1926			
4.10	Ary <b>Neuwirth</b> *BR.07-JUN-1928			
4.11	Odete Neuwirth *BR.04-MAR-1930			
4.12	Levi <b>Neuwirth</b> *BR.07-MAI-1931			
3.2	Helena Naiverth*BR.28-AGO-1893?			
3.3	Francisco <b>Neuwirth</b> (Imb.21-JAN-1922) *BR.09-DEZ-1895-†BR.24-ABR-1968	e	Elisabeth Schneider *BR.19-JUN-1895-†BR.10-FEV-1974	575(3.2)
4.1	Arthur <b>Neiverth</b> (Imb.20-SET-1947) *BR.09-DEZ-1922-†BR.06-NOV-1995	e	Ilda Corina Scheidt *BR.19-MAI-1923	548(4.6)
4.2	Oscar <b>Neiverth</b> (Imb.14-ABR-1950) *BR.21-NOV-1924-†BR.	e	Iolanda Thereza Scheidt *BR.27-JUL-1930	538(5.13)
4.3	Hilda Neiverth *BR.21-FEV-1927	e	Vergulino <b>Bobato</b> *BR.	
4.4	Emma Emília Neiverth (Imb.25-SET-1948) *BR.08-JAN-1929	e	David <b>Naiverth</b> *BR.24-FEV-1922	440(3.10)
4.5	Mathilde Neiverth *BR.05-FEV-1931	e	Edgar Ferreira <b>Vaz</b> *BR.16-MAR-1930-†BR.27-JAN-1997	
4.6	Lucia Neiverth *BR.29-OUT-1933			
4.7	Lidia Neiverth *BR.29-OUT-1933			
4.8	Rosa Neiverth *BR.06-MAI-1936			
3.4	Sophia Neuwirth (Imb.30-DEZ-1916) *BR.02-AGO-1897-†BR.	e	Carlos <b>Mehret</b> *BR.30-JUL-1895-†BR.	748(2.1)
3.5	Gaspar <b>Naiverth</b> (Imb.02-FEV-1924) *BR.30-NOV-1898-†BR.22-JUL-1972	e	Maria Sophia Hilgenberg *BR.30-JUL-1898-†BR.01-SET-1949	308(4.2)
4.1	Oswaldo <b>Neiverth</b> (Imb.02-OUT-1948) *BR.11-JAN-1925-†BR.21-MAR-1994	e	Lydia S. Schneider *BR.14-OUT-1924-†BR.	572(4.4)
4.2	Elvira Neiverth (Imb.02-FEV-1932) *BR.11-DEZ-1926-†BR.	e	Antenor <b>Ganz</b> *BR.25-ABR-1923-†BR.	
3.6	Christina Neiverth (Imb.02-FEV-1932) *BR.19-ABR-1900-†BR.	e	Germano Roberto <b>Seling</b> *BR.14-ABR-1901-†BR.	
4.1	Antenor Benjamin <b>Seling</b> *BR.11-JUL-1933			
4.2	Altivir <b>Seling</b> *BR.25-JAN-1937			
4.3	Elias <b>Seling</b> *BR.07-FEV-1939			



3.7	Elisa Neuwirth (Imb.20-FEV-1926) *BR.14-SET-1902-†BR.	e	Guilherme Cezar <b>Diedrichs</b> *BR.18-SET-1903-†BR.	732(3.5)
3.8	Dorotea Neiverth (Imb.21-OUT-1941) *BR.03-JAN-1903-†BR.12-DEZ-1983	e	Ernesto José <b>de Paula</b> *BR.02-MAI-1917-†BR.12-ABR-1983	
4.1	Darci <b>de Paula</b> *BR.31-JUL-1942		<b>4.2</b> Verci <b>de Paula</b> *BR.09-AGO-1944	
3.9	Christiana Neiverth (Imb.14-ABR-1928) *BR.28-FEV-1905-†BR.	e	Germano <b>Schneider</b> *R.05-JUN-1906-†BR.	571(4.3)
3.10	Medina Naiverth (Imb.07-DEZ-1929) *BR.02-OUT-1906-†BR.	e	José <b>Raibida</b> *BR.17-SET-1909-†BR.	
4.1	Zico <b>Raibida</b> *BR.13-JAN-1930		<b>4.2</b> Edgar <b>Raibida</b> *BR.10-MAI-1935	
4.3	Edmundo <b>Raibida</b> *BR.26-JUN-1937			
3.11	Suzana Naiverth (Imb.08-JUN-1929) *BR.05-ABR-1908-†BR.	e	Arthur <b>Diedrichs</b> *BR.09-JUL-1906-†BR.	732(3.6)
3.12	Margarida Naiverth (Imb.02-JUN-1933) *BR.30-JUN-1909-†BR.	e	Luiz <b>Massuqueto</b> *BR.01-DEZ-1909-†BR.	
73.13	Frederico Augusto <b>Neuwirth</b> *BR. 1912	e		
73.12	Helena Maria Neuwirth *BR.16-AGO-1919	e	Eduardo Alberto <b>Venske</b> *BR.05-FEV-1915	
73.13	Isaura Naiverth *BR.22-OUT-1920	e	Hermes <b>Sponholz</b> *BR.19-DEZ-1913-†BR.	
2.6	Johann Jakob <b>Neuwirth</b> (Imb.24-JUL-1897)e *R.28-AGO-1869-†BR.26-JUL-1956		Maria Elizabeth Hartmann *BR.02/9-SET/NOV-1879-†BR.03-MAI-1957	270(5.6)
3.1	João Adolfo <b>Neuwirth</b> (Imb.28-SET?-1924)e *BR.03-JUL-1898-†BR.-†BR.07-AGO-1979		1ª Frida Hartmann *BR.22-NOV-1904-†BR.09-JUN-1938	271(6.3)
4.1	Claudio <b>Neiverth</b> (Imb.05-NOV-1949) *BR.15-MAI-1925-†BR.	e	Ledi Scheidt *BR.08-FEV-1932-†BR.	545(5.2)
4.2	Alexandre <b>Neiverth</b> (Imb.14-JAN-1950) *BR.16-ABR-1928	e	Elmilde Redinger Stadler *BR.28-JUN-1929	656(6.7)
3.1	João Adolfo <b>Neuwirth</b> (Imb.28-OUT-1939)e *BR.03-JUL-1898-†BR.-†BR.07-AGO-1979		2ª Maria Josefina Massucheto *BR.11-NOV-1906-†BR.13-JUL-1989	
4.3	Arno Valdemar <b>Neiverth</b> *BR.16-AGO-1940	e	Maria Lourdes Schneider *BR.23-JUL-1941	571(5.3)
3.2	Melchior <b>Neuwirth</b> (r.21-DEZ-1921?) *BR. 1900/01 -†BR.	e	Sofia? Stadler *BR. 1903? -†BR.	654(6.3)
3.3	Anna Sofia Neuwirth (Pal.31-OUT-1922) *BR.15-MAI-1901 -†BR.	e	Gustavo <b>Hartmann</b> *BR.19-AGO-1896-†BR.	271(5.7)
3.3	Fernandes <b>Neiverth</b> (Imb.41-SET-1929) *BR.25-FEV-1903-†BR.13-MAI-1986	e	Frida Rosa Weiber *BR.22-AGO-1912-†BR.	
4.1	Edy Cacilda Neiverth *BR.23-AGO-1930		<b>4.2</b> Lorival Érico <b>Neiverth</b> *BR.08-SET-1932	
4.3	Jacob Daniel <b>Neiverth</b> *BR.02-NOV-1938		<b>4.4</b> Nelci Neiverth *BR.20-AGO-1939	
4.5	Avanildo <b>Neiverth</b> *BR.25-AGO-1942			
3.4	Ida Regina Neuwirth (Imb.22-FEV-1930) *BR.07-SET-1908-†BR.	e	Heinrich Leopold <b>Grollmann</b> *Pol.19-SET-1908-†BR.	
Ele era filho de: Karl <b>Grollmann</b> *Pol. 1885 e Emilia Senger *Pol. 1888				
4.1	Ronaldo <b>Grollmann</b> *BR.18-FEV-1931		<b>4.2</b> Gladis Consuela Grollmann *BR.27-FEV-1939	
4.3	Egleia Grollmann *BR.02-NOV-1942-†BR.			
3.5	Carlos Alvino <b>Naiverte</b> (Pal.08-JUN-1935) e *BR.24-MAR-1910-†BR.		Edith Hartmann *BR.12-JUN-1913-†BR.12-JUL-1988	271(6.1)
4.1	Adelar <b>Naiverte</b> *BR.22-MAR-1936		<b>4.2</b> Adair <b>Naiverte</b> *BR.31-MAI-1938	
4.3	Adalir Naiverte *BR.07-OUT-1940		<b>4.4</b> Ayrton <b>Naiverte</b> *BR.29-DEZ-1941	
4.5	Alcione Naiverte *BR.24-ABR?-1945			
3.6	José <b>Naiverth</b> *BR.25-DEZ-1911			
3.7	Clara Naiverth (Imb.15-FEV-1947) *BR.01-JAN-1913-†BR.	e	Manoel Saul <b>Silvério</b> *BR.10-JUN-1920-†BR.	
3.8	Alfredo <b>Naiverth</b> (Imb.06-SET-1947) *BR.07-SET-1918-†BR.16-MAR-1978	e	Julia Garcia da Luz *BR.12-ABR-1919-†BR.	
3.9	Walter <b>Naiverth</b> (Imb.28-OUT-1944) *BR.17-JAN-1920-†BR.	e	Noemia Carvalho *BR.24-JUL-1926-†BR.	
3.10	David <b>Naiverth</b> (Imb.25-SET-1948) *BR.24-FEV-1922-†BR.	e	Emma Emília Neiverth *BR.08-JAN-1929	439(4.4)



2.7 Johann Melchior\* N.(Imb.06-JAN-1899) e 1ª Elisabetha Catharina Sophia Hartmann 270(5.3)  
 \*R.17-NOV-1871-†BR.28-MAI-1939 \*BR.01-SET-1878-†BR.18-OUT-1918

\*Obs.: Deata forma consta em seu batistério, feito em Krasnoyar-Saratov-Rússia, bem como na lista de passageiros, porém todos se referiam a ele como Miguel! Foto tirada em Curitiba-Parana-Brasil, no ano de 1913 e estão nela, da esquerda para a direita, além do casal, todos os filhos: Ida Helena - Guilhermina - Anna Elizabeth - Jorge - João Frederico e Christiano. Mathilde(no colo) e Germano.

- 3.1 Jorge **Neuwirth** \*BR.1898? -†BR. e ? ?  
 3.2 Anna Elizabeth Neuwirth e Gustavo **Hartmann** (?)  
 \*BR. 1900? -†BR. \*BR. -†BR.  
 3.2 Sophia Catarina Neuwirth (Imb.06-NOV-1920)e Frederico **Eurich** 223(3.6)  
 \*BR.03-AGO-1901-†BR. \*BR.19-JAN-1898-†BR.  
 3.3 João Frederico **Naiverth** e Anna Rosa Schönemann  
 \*BR.29-FEV-1903-†BR. \*BR.07-DEZ-1912
- 4.1 Waldemar **Naiverth** \*BR.25-NOV-1933 4.2 Lindamir Naiverth \*BR.28-JUL-1939  
 4.3 Waldir **Naiverth** \*BR.12-AGO?-1942
- 3.4 Christiano **Neuwirth** (Imb.28-ABR-1928) e Maria Scheidt 537(5.3)  
 \*BR.19-DEZ-1904-†BR.11-DEZ-1987 \*BR.07-JAN-1908-†BR.28-MAI-1973
- 4.1 Alberto **Neiverth** e Laura Thereza Scheidt 548(4.9)  
 \*BR.29-MAR-1929 \*BR.22-JUL-1929-†BR.03-AGO-1984  
 4.2 Nayr Neiverth \*BR.25-MAI-1931  
 4.3 Hilda Neiverth \*BR.14-FEV-1934 4.4 Clayr Neiverth \*BR.14-MAR-1937
- 3.5 Anna Elizabeth Neuwirth (2ª)? \*BR.08-NOV-1906-†BR.  
 3.6 Guilhermina Neuwirth \*BR. 1907? -†BR.  
 3.7 Ida Helena Naivert (Pal.24-FEV-1933) e João Jacob **Schweigert** 642(3.1)  
 \*BR.30-NOV-1908-†BR. \*BR.21-AGO-1904-†BR.04-SET-1989  
 3.8 Germano Evaldo N. (Imb.25-ABR-1936) e Amália Anna Rickly  
 \*BR.08-DEZ-1910-†BR. \*BR.05-AGO-1914-†BR.  
 3.9 Mathilde Neuwirth \*BR. 1912? e ? ?
- 2.7 Johann Melchior N. (Imb.28-FEV-1920) e 2ª Anna Elizabeth Hartmann 274(6.4)  
 \*R.17-NOV-1871-†BR.28-MAI-1939 \*BR.07-AGO-1891-†BR.30-SET-1975
- 3.10 Alvina Neuwirth \*BR.27-JUL-1920 - solteira  
 3.11 Ernesto **Neuwirth** e Iracema Scheidt 538(5.12)  
 \*BR.13-JAN-1926-†BR.21-FEV-1995 \*BR.14-JAN-1928  
 3.12 Elfrida Rosa Neuwirth e ? **Santos**  
 \*BR.28-ABR-1932-†BR.25-JUL-2010



2.8 Johann Heinrich **Neuwirth** (03-JUN-1899) e (Virginia)\* Regina Horst 334(4.1)  
 \*R.08-MAR-1874-†BR.06-NOV-1961 \*BR.28-NOV-1880-†BR.10-FEV-1959

Foto tirada em Imbituva-Paraná-Brasil em 05 de junho de 1949 e eatão nela, da esquerda para a direita:

1ª fila: Silas N. - Wener N. - Edite S. - Clair S. - Iracema S. - Afonso S. - Agenor - Leony Virginia N. - Tubias N. -

Henrique - Belmiro(mais atrás) - Tereza)c/Amália no colo) - Salomão N. - Rosalia - Frederico(c/ Lourdes no colo)

2ª fila: Afonso N. e Carolina N. - Alzira(na frente) - Nadyr N. - Alberto N. e Lydia - Arlete S. - Adenir N. Glacy N. -

Ledi N. - Paulina - Adelaide(c/Derli no colo) e Augusto N. - Ana Elisa S. e João Rodolfo - Gustavo N e Clair E.

3ª fila(sentados): Pastor Arno Gutz c/filho no colo e esposa Edith - Regina Horst e Johann Heinrich Neuwirth - Johann

Jacob Neuwirth e Maria Elizabeth Hartmann

4ª fila(crianças): Silvio N. - Danilo N. - Nelvir N. - Marli N. - Enyde S. - Lorna - Egon - Zulmira - Regina - Abraão Osmar N. e Osil N.

3.1 Elfrida Helena Guilh. N. (Pal.20-NOV-1920)e Sebastião **Stadler** 649(4.6)  
 \*BR.07-ABR-1900-†BR. \*BR.26-SET-1896-†BR.

3.2 Amália Neiverth e Gottlieb **Horn** 320(5.8)  
 \*BR.23-AGO-1901-†BR.09-MAR-1988 \*BR.02-MAR-1899-†BR.22-JAN-1962

3.3 Helena Neiverth (Imb.16-MAI-1925) e Manoel **Schneider** 574(3.9)  
 \*BR.29-OUT-1902-†BR. \*BR.11-DEZ-1897-†BR.05-FEV-1949

3.4 João Rodolfo **Neiverth** (Imb.13-OUT-1928)e Ana Elisabeth Scheidt 538(5.1)  
 \*BR.05-JUN-1904-†BR. \*BR.21-ABR-1911-†BR.

4.1 Leony Virginia Naiverth (Imb.12-NOV-1949)e Rivadavia **Scheidt** 540(5.6)  
 \*BR.04-AGO-1930 \*BR.06-OUT-1927-†BR.

4.2 Agenor **Naiverth** e Edite Eidam Stadler (há2 opções)  
 \*BR.04-AGO-1931 \*BR.

4.3 Salomão **Naiverth** \*BR.25-DEZ-1933 4.4 Werner **Naiverth** \*BR.10-SET-1934

4.5 Nadyr **Naiverth** \*BR.12-JUN-1937 4.6 Alzira Naiverth \*BR.20-FEV-1940

4.7 Zulmira Naiverth \*BR.09-FEV-1943

3.5 Rosalia Neiverth (Imb.30-SET-1933) e João Frederico **Scheidt** 548(4.2)  
 \*BR.15-DEZ-1905-†BR.15-JAN-1974 \*BR.25-FEV-1910-†BR.

3.6 Henrique **Neiverth** (Imb.16-JAN-1932) e Maria Thereza Neiverth 439(4.1)  
 \*BR.19-MAI-1911-†BR. \*BR.11-FEV-1914-†BR.

4.1 Tubias **Naiverth** \*BR.16-JAN-1934-†BR.16-JAN-1982 4.2 Belmiro **Naiverth** \*BR. 1936

4.3 Regina Naiverth \*BR. 1945? 4.4 Amália Naiverth \*BR. 1948

3.7 Frederico Augusto N. (Imb.23-JUL-1938) e Adelaide Maschio  
 \*BR.05-OUT-1912-†BR.12-SET-1989 \*BR.07-MAI-1920-†BR.17-ABR-1989

4.1 Glaci Naiverth \*BR.26-MAI-1939 4.2 Ledi Naiverth \*BR.03-NOV-1940

4.3 Marli Naiverth \*BR.22-OUT-1942 4.4 Abraão Osmar **Naiverth** \*BR.04-AGO-1944

4.5 Derli **Naiverth** \*BR. 1948

3.8 Gustavo Adolfo **Neiverth** (Imb.16-JAN-1932)e Clair Heck  
 \*BR.18-SET-1914-†BR. \*BR.25-ABR-1916-†BR.



- |      |  |   |     |   |          |
|------|--|---|-----|---|----------|
| 4.1  | Silas <b>Naiverth</b> *BR. 1938?   |   | 4.2 | Carlos <b>Naiverth</b> *BR. 1940?                         |          |
| 4.3  | Osil <b>Naiverth</b> *BR. 1942?  |   | 4.4 | Adenir <b>Naiverth</b> *BR. 1945?                         |          |
| 3.9  | Alberto Fernando N. (Imb.12-JUL-1941) e<br>*BR.10-FEV-1917-†BR.25-SET-1993 |   |     | Lidia Müller<br>*BR.02-DEZ-1918-†BR.                      |          |
| 3.10 | Emma Paulina N. (Imb.31-MAI-1939) e<br>*BR.28-JUN-1920-†BR.                |   |     | Antonio Antunes <b>dos Santos</b><br>*BR.12-SET-1915-†BR. |          |
| 3.11 | Afonso Henrique N. (Imb.13-JAN-1944) e<br>*BR.27-SET-1922-†BR.16-FEV-1994  |   |     | Carolina Sofia Neiverth<br>*BR.20-ABR-1924-†BR.           | 438(4.2) |
| 2.9  | Andreas <b>Neuwirth</b> *R. 1875 -†BR. Após 1878                           |   |     | _____   |          |
| 2.10 | Godofredo <b>Neiverth</b> *BR. 1878?                                       | e |     | Ester Taborda   |          |

3.1 Luci Neiverth

FAMÍLIA DE

- |     |  |   |                              |
|-----|--|---|------------------------------|
| 1.1 | CHRISTIAN <b>NEUWIRTH</b><br>*Reinwald-Samara-R. 1834 -† ? | e | CHRISTINA ?<br>*R. 1835 -† ? |
|-----|--|---|------------------------------|

Embarcou no navio Santos, sob o comando do Capitão Heidorn, com destino ao porto de Paranaguá-Paraná-Brasil em 19 de fevereiro de 1878. Proveniente de Reinwald. Conforme lista de passageiros do Porto de Hanburg-Alemanha. Provavelmente deixou o País.

- |     |  |   |  |
|-----|--|---|--|
| 2.1 | Jakob <b>Neuwirth</b><br>*R. 1855 -† ? | e | Katharina ?<br>*R. 1856 -† ?                           |
| 3.1 | Sophia Neuwirth *R. 1875 -† ?          |   | 3.2 Gottfried <b>Neuwirth</b> *R.??-DEZ-1877 (2 meses) |
| 2.2 | Heinrich <b>Neuwirth</b> *R. 1866      |   | 2.3 Regina Neuwirth *R. 1877                           |

FAMÍLIA DE

- |     |  |   |                               |
|-----|--|---|-------------------------------|
| 1.1 | KONRAD <b>NEUWIRTH</b><br>*Rosenheim-Samara-R. 1834 -† ? | e | ELISABETHA ?<br>*R. 1835 -† ? |
|-----|--|---|-------------------------------|

Embarcou no navio Buenos Aires, sob o comando do Capitão Mahlmann, com destino ao porto de Paranaguá-Paraná Brasil em 19 de julho de 1878. Proveniente de Rosenheim. Conforme lista de passageiros do Porto de Hanburg-A. Provavelmente deixou o País.

- |     |                                      |     |                               |
|-----|--------------------------------------|-----|-------------------------------|
| 2.1 | Elisabetha Neuwirth *R. 1858 -† ?    | 2.2 | Helena Neuwirth *R. 1861 -† ? |
| 2.3 | Christina Neuwirth *R. 1865 -† ?     | 2.4 | Sophia Neuwirth *R. 1868 -† ? |
| 2.5 | Kaspar <b>Neuwirth</b> *R. 1871 -† ? |     |                               |

FAMÍLIA DE (Faxinalzinho?)

- |     |   |   |                          |
|-----|---|---|--------------------------|
| 1.1 | GEORG <b>NIESING</b><br>*Stahl-Samara-R. 1820? -†R. | e | ANNA ?<br>*R. 1823? -†R. |
|-----|---|---|--------------------------|

- 1.1 Christian **Niesing** (R. 1877)  
\*Stahl am Karaman-R.27-FEV-1856  
†PG./PR.-BR.25-FEV-1929

e

Anna Elisabetha Bossert  
\*R.22-JUL-1859-†BR.02-NOV-1935

Embarcou no navio Valparaíso, sob o comando do Capitão Von Holten, com destino ao porto de Paranaguá-PR- Brasil em 06 de outubro de 1877. Proveniente de Stahl. Conforme lista de passageiros do Porto de Hanburg-Alemanha Foto tirada em Ponta Grossa-Paraná-Brasil no ano de 1920? Estão nela, além do casal, os quatro filhos.

Ela era filha de: Gottfried **Bossert**  
\*R. 1820? - †R? 1895?

e

Christhina ?  
\*R. 1823? - †R? 1900?





2.1	Cath. Elisabeth Niesing (PG.15-JAN-1895) *BR.14-JUN-1878-†BR.08-MAR-1961	e	Gustav Karl <b>Wichert</b> *A.21-MAR-1862-†BR.30-JUL-1938	757(2.3)
2.2	Henrique <b>Niesing</b> (11-DEZ-1900) *BR.24-MAI-1879-†BR.27-JUN-1947	e	Catharina Elizabeth Hartmann *BR.12-JUL-1879-†BR.28-JUL-1949	274(5.7)
3.1	Luiza Niesing (PG.31-JAN-1925) *BR.14-JUN-1904-†BR.01-JUL-1994	e	Frederico Guilherme <b>Ansbach</b> *BR.21-MAI-1900-†BR.04-JUN-1981	
3.2	Julia Niesing (PG.15-SET-1928) *BR.15-JUN-1907-†BR.	e	Wilhelm H. <b>Polefka</b> *A.08-SET-1902-†BR.	
3.3	Helena Niesing (PG.30-NOV-1930) *BR.07-JAN-1908-†BR.13-NOV-1977	e	Valdemar <b>Hoffmann</b> *BR.16-DEZ-1901-†BR.01-JUL-1970	
3.4	Matilde Niesing *BR. 1910?	-	solteira	
3.5	Lourival <b>Niesing</b> *BR. 1911?	e	Irene ?	
3.6	Ida Niesing (PG.28-ABR-1945) *BR.23-DEZ-1912-†BR.	e	Ludovico <b>Baetz</b> *A.30-OUT-1909-†BR.	
Ele era	filho de: Heinrich <b>Baetz</b> -†A. 1938 e Maria Elisabeth ?		*A. 1859/60-†A.após 1945	
3.7	Hulda Niesing (PG.08-FEV-1936) *BR.18-FEV-1915-†BR.	e	Ferdinando <b>Schanburg</b> *Borbeck-A.23-JUN-1901-†BR.	
3.8	Augusta Niesing *BR.08-AGO-1916-†BR.09-NOV-1987		- solteira	
2.3	Maria Cristhina Niesing (24-NOV-1903) *BR.01-ABR-1882-†BR.15-JUL-1968	e	Henrique <b>Clock</b> *BR.19-JUL-1883-†BR.27-SET-1963	177(3.4)
2.4	André <b>Niesing</b> (PG.03-MAR-1919) *BR.10-ABR-1896-†BR.	e	Rosa Emma Kipper *BR.15-FEV-1901-†BR.28-ABR-1960	
Ela era	filha de: Heinrich <b>Kipper</b> *A?27-FEV-1866-†BR.16-ABR-1931	e	Ida ? *A?20-ABR-1878-†BR.15-SET-1961	
3.1	Helga Niesing (PG.08-JUL-1944) *BR.04-DEZ-1922	e	Geraldo <b>Schwab</b> *BR.17-AGO-1922-†BR.09-JAN-1983	608(7.4)
3.2	Arnoldo <b>Niesing</b> *BR.24-JUN-1925-†BR.05-JUN-1995	e	Ivonete Garcia Ribeiro *BR.15-DEZ-1925	
4.1	Robson Rogério <b>Niesing</b> *BR.10-AGO-1954	e	Márcia Leoni Weiber *BR.20-MAR-1958	756(6.2)

#### FAMÍLIA DE (Lapa)

1.1	JOHANNES <b>OPPHOLZ</b> (Lapa 1885?) *Liebental-R. 1864? -†	e	ANNA MARIA SCHÄFFER *R. 1867? -†	530(2.10)
<b>Obs.:</b> Nenhum registro desta família. Informações recebidas de Arthur Leite Binder (filho de 3.8/4.4)				
2.1	Alberto <b>Oppholz</b> (Lapa 31-AGO-1913) *BR. 1889	e	Regina Schuster	
3.1	Roberto <b>Opolz</b> (Lapa 15-SET-1939) *BR.06-OUT-1917-†BR.	e	Christina Leinecker *BR.10-MAI-1916-†BR.	406(4.1)
4.1	Ana Maria Opholz *BR. 1940?	e	Claudio <b>Hammerschmidt</b> *BR.23-OUT-1938	260(8.4)
4.2	Oswaldo <b>Opolz</b>	e	Claudete ?	
5.1	Oswaldo Anderson <b>Opolz</b> *BR.19-AGO-1977	e	Cristiane (Leinecker)? *BR.22-MAI-1985	
3.2	Elisabeth Opholz	e	Antonio <b>Zandrowski</b>	
4.1	Ariosvaldo <b>Zandrowski</b>	e	Sonia ?	
5.1	Dhebora Zandrowski		<b>5.2</b> Antonio Luiz <b>Zandrowski</b>	
5.3	Amadeus <b>Zandrowski</b>	e	? da Silva	
6.1	Joseani da Silva Zandrowski *BR.19-JUN-1981		<b>6.2</b> Giovane da S. <b>Zandrowski</b> *BR.29-AGO-1984	
3.3	Ambósio <b>Opolis</b> (Lapa 11-SET-1943) *BR.26-OUT-1919-†BR.	e	Verônica Adão *BR.12-ABR-1922-†BR.	
3.4	Pedro <b>Opolis</b>	e	Benedita da Silva	
4.1	Geraldo da Silva <b>Opolis</b>	e	Josemara do Rocio Ribeiro	
5.1	Anelize Maria Opolis *BR.19-MAR-1993			
2.2	Leopoldina Oppholz (Lapa 16-SET-1911) *BR. 1892 -†BR. 1974	e	Johann <b>Binder</b> *BR.11-JUL-1887 -†BR. 1974	
Ele era	filho de: Jakob Binder	e	Anna Rosalie Kisslinger	

3.1	Guilherme <b>Binder</b>	e	Leopoldina Heidkoetter	
3.2	José <b>Binder</b>	e	Maria Augusta Aguiar	
3.3	Irene Binder *BR. 1930?	e	Antonio Pinheiro <b>da Silva</b>	
3.4	Agda Binder (Lapa 18-NOV-1943) *BR.10-JAN-1923-†BR.	e	Martin <b>Stöcklein</b> *BR.07-NOV-1915-†BR.	679(5.2)
3.5	Ana Binder	e		
3.6	Alzira Binder	e	Miguel <b>Cardoso</b>	
3.7	Laura Binder	e	Celso <b>Schmidt</b>	
3.8	Arthur <b>Binder</b> *BR.11-MAI-1928-†BR.12-OUT-1969	e	? Leite	
4.1	Acir <b>Binder</b> *BR.28-NOV-1954	e	Ana Elair Soares de Almeida	
4.2	Alzira Binder *BR. 1956-†BR. 1992	e	Antonio <b>Pikulski</b>	
4.3	Elza Binder *BR.12-AGO-1957	e	Hilário <b>Pikulski</b>	
4.4	José <b>Binder</b> Sbr. *BR.30-AGO-1962	e	Jocinéia Leite *BR.13-JAN-1968	
2.3	Guilherme <b>Oppholz</b>	-	solteiro	
2.4	José <b>Oppholz</b>	-	solteiro	
2.5	Pedro Jacob <b>Oppholz</b>	-	solteiro	
2.6	João <b>Oppholz</b> (Lapa 16-SET-1911) *BR. 1884 -†	e	Maria Jusky *Au. 1892 -†	
Ela era filha de: Constat Jusky e Rosalina ?				
3.1	...			
3.2	Francisco <b>Oppholz</b> (Lapa 30-JUN-1939) *BR.05-FEV-1915-†BR.	e	Maria Tracz *BR.31-JUL-1922-†BR.	
3.3	Leopoldina Opoles (Lapa 02-JUN-1938) *BR.31-MAI-1917-†BR.	e	Alvino <b>Will</b> *BR.26-JAN-1910-†BR.22-SET-1983	
3.6	Rosa Oppholz *BR.08-JUN-1923			
2.7	Miguel <b>Oppholz</b> (Lapa 15-SET-1928) *BR.08-SET-1909-†BR.	e	Katharina Meidl *BR.23-OUT-1908-†BR.28-MAI-1986	
2.8	Anna Oppholz	e	Olímpio Pinheiro <b>da Silva</b>	

#### FAMILIA DE (Alemanha-Rússia)

Fundador da colônia Herzog, em 14 de julho de 1766

1.1	THOMAS <b>ORTMANN</b> (A.1745?) *Kelheim-Bayern-A. 1719 -†Herzog-R.	e	MARIA WALLBORG *Kelheim-Bayern-A. 1725 -†Herzog-R.	
-----	--	---	---	--

Imigraram para a Rússia em 1766, para a colônia de Herzog. No ano seguinte, o filho mais velho já casado, muda-se definitivamente para Semenowka. Interessados em ver esta família em sua totalidade, consultar na Internet: <http://www.semenowka3.blogspot.com>

2.1	Johann Michael <b>Ortmann</b> (Herzog 1774) *A. 1747/50 -†R. 1818	e	Elisabetha Kerber *A. 1756 -†R. 1830	
3.1	Anna Elisabetha Ortmann (1794) *R. 1775 -†R. 1834	e	Philipp <b>Schwab</b> *R. 1771 - †R. (entre 1834 e 1850)	597(2.2)
3.2	Dorothea Ortmann *R. 1777 - †R.			
3.3	Michael <b>Ortmann</b> *R. 1780 -†R.	e	Magdalena ? *R. 1782 -†R.	
3.4	Magdalena Ortmann *R. 1782			
3.5	Anton <b>Ortmann</b> *R. 1784 -†R. antes de 1857	e	Anna Margretha ? *R. 1787 -†R. após 1857	
3.6	Anna Maria Ortmann *R. 1784 -†R.	e	Johann Adam <b>Kloster</b> *R. 1783 -†R. 1852	370(4.2)
3.7	Nikolaus <b>Ortmann</b> *R. 1786			
3.8	Walentin <b>Ortmann</b> *R. 1790 -†R.	e	Anna Margretha ? *R. 1791 -†R.	
3.9	Appolonia Ortmann *R. 1792			
3.10	Johann Georg <b>Ortmann</b> *R. 1794 - †R. 1857	e	Anna Elisabetha Schwab *R. 1797 -†R. após 1857	638(3.1)
<b>Obs.:</b> constam no censo de 1857, residindo com o sogro.				
3.11	Sophia Eleonora Ortmann *R. 1795 - †R.	e	(Konrad <b>Leiker</b> ) *R. 1796 -†R.	

- 2.2 Anna Maria Ortmann \*A. 1749  
 2.3 Maria Walpurgia Ortmann e Joseph **Niedermeier** (de Herzog)  
 \*A. 1751/3 -†R. \*A. 1752  
 2.4 Maria Eva Ortmann \*A. 1756  
 2.5 Helena Ortmann e (Jakob **Dinkel**)  
 \*A. 1761 -†R. \*A.

FAMÍLIA DE (Prudentópolis)

- 1.1 JOHANNES **ORTMANN** (\*R. 1875?) e ANNA MARIA ?  
 \*R. 1855? - †R? 1930? \*R. 1858? - †R? 1935?  
**Obs.:** com toda certeza descendente de um dos anteriores.
- 2.1 Philipp **Ortmann** (\*R. 1907?) e Katharina Schultz 596(2.1)  
 \*R.04-AGO-1884-†BR.23-DEZ-1946 \*R.07-MAI-1886-†BR.após 1946  
 Imigraram para o Brasil em 1912, junto com a família Weiss.
- 3.1 Joseph **Ortmann** \*R. 1908 - †BR.  
 3.2 Barbara Ortmann \*R. 1910 - †BR.  
 3.3 Pedro **Ortmann** (28-AGO-1940) e Madalena Schwab 599(7.8)  
 \*BR.19-FEV-1913-†BR. \*BR.30-NOV-1912-†BR.
- 4.1 Maria Ortmann **4.2 Nelson Ortmann**  
 4.3 José **Ortmann** **4.4 Antonio Ortmann**  
 4.5 Pedro **Ortmann** Filho **4.6 Nair Ortmann**  
 4.7 Clarice Ortmann
- 3.4 Margarida Ortmann \*BR.02-JUL-1914 **3.5 João Ortmann** \*BR.23-JUL-1917  
 3.6 Gaspar **Ortmann** \*BR.03-SET-1919 **3.7 Maria Ortmann** \*BR.17-JUL-1921  
 3.8 Anna Ortmann \*BR.30-DEZ-1922 **3.9 Helena Ortmann** \*BR.12-JUL-1925

FAMÍLIA DE

- 1.1 JOHANNES **OTT** e ANNA ?  
 \*Stahl-Samara-R. 1820 \*R. 1823  
 Embarcou no navio Buenos Aires, sob o comando do Capitão Mahlmann, com destino ao porto de Paranaguá-Paraná Brasil em 19 de julho de 1878. Proveniente de Stahl am Karaman. Conforme lista de passageiros do P. de Hanburg-A. Provavelmente deixou o País.
- 2.1 Heinrich **Ott** e Maria  
 \*R. 1848 \*R. 1847
- 3.1 Georg **Ott** \*R. 1872 **3.2 Maria Ott** \*R. 1874  
 2.2 Maria Ott \*R. 1855 **2.3 Gottlieb Ott** \*R. 1871

FAMÍLIA DE (Faxinalzinho)

- 1.1 KARL **OTT** (Stahl-Saratov-R. 1869) e ELISABETHA ?  
 \*Stahl-Samara-R. 1805? -†R. 1864? \*R. 1809? - †R? após 1865



Fotos. A da esquerda, tirada em Katharinenstadt-S.-Rússia, no ano de 1865, e estão nela: ELISABETHA, duas filhas e o filho (Johann) Christian Ott. À direita o (Johann) Chtisthian, em 1870 com sua primeira esposa e o filho Karl.

2.1	(Johann) Christian <b>Ott</b> * Stahl am Karaman -R.12-FEV-1847 †Ponta Grossa-PR-BR.29-DEZ-1938	e	1ª Maria Elisabetha Kämpf *R.15-SET-1848- †R. 1882	
3.1	(Johann) Karl <b>Ott</b> *R.23-NOV-1869-†BR.16-MAI-1955	e	1ª Maria Katharina ? *R.27-JAN-1871-†BR. 1894	
4.1	Emilie Ott *R.27-SET-1893-†BR.	e	? ?	
3.1	(Johann) Karl <b>Ott</b> *R.23-NOV-1869-†BR.16-MAI-1955	e	2ª Maria Elisabetha Ruppel *R.20-AGO-1878-†BR.	482(3.7)
4.2	Maria Cristhina Ott (A.Amp.09-NOV-1918)e *BR.22-MAR-1896-†BR.		Juvenal da Rocha <b>Gonçalves</b> *BR. 1890 -†BR.	
4.3	João Gottlieb <b>Ott</b> (PG.06-OUT-1928) *BR.06-JAN-1898-†BR.10-OUT-1940	e	Amália Henneberg *BR.28-MAR-1902-†BR.16-ABR-1993	293(8.1)
4.4	João Guilherme <b>Ott</b> *BR.07-MAR-1899-†BR.		solteiro	
4.5	Annita Amélia Ott (PG.26-MAI-1923) *BR.02-MAI-1901-†BR.	e	Nicolau <b>Guzzoni</b> *BR. 1898/9 - †BR.23-AGO-1933	
3.2	Maria Katharina Ott *R.14-FEV-1871-†BR.	e	? <b>Krinet</b>	
4.1	Lidia Krinet	e	Oscar <b>Ferreira</b>	
4.2	Natália Krinet	e	João ?	
4.3	Emma Krinet	-	solteira	
4.4	Roberto <b>Krinet</b>	e	? ?	
3.3	Christhian <b>Ott</b> (06-JAN-1901) *R.26-NOV-1872-†BR.21-MAI-1941	e	Maria Elisabetha Gorte *BR.05-JUL-1881-†BR.17-OUT-1923	244(2.11)
4.1	Julia(na) Cristhina Ott (20-NOV-1926) *BR.22-MAI-1902-†BR.	e	Manoel Borba <b>Cordeiro</b> *BR.14-ABR-1903-†BR.	
4.2	João Guilherme <b>Ott</b> *BR.10-SET-1904-†BR.			
4.3	Cristiano Frederico <b>Ott</b> (05-JAN-1929) *BR.05-NOV-1906-†BR.24-JUL-1980	e	Helena Ebert *BR.07-ABR-1911-†BR.16-MAI-1992	
Ela era filha de: Karl <b>Ebert</b> e Clara Lintzmeier.				
4.4	Ricardo <b>Ott</b>	e		
4.5	Arthur <b>Otto</b> (15-DEZ-1945) *BR.21-OUT-1913-†BR.31-MAI-1989	e	Elza Stehle *BR.11-SET-1920-†BR.	663(4.2)
4.6	Waldemir <b>Ott</b> *BR.04-FEV-1916			
3.4	Johannes Gottlieb <b>Ott</b> *R.29-NOV-1874-†BR.	e	Maria Magdalena Schmidt *R.18-JUN-1877-†BR.	565(3.8)
4.1	Maria Rosa Ott *BR.28-JUL-1897-†BR.	e	Karl Max <b>Gläss</b> *A.	
4.2	Amália Ott *BR.15-NOV-1898-†BR.28-NOV-1979	e	1º Ewaldo <b>Krüger</b> *BR.	
4.2	Amália Ott *BR.15-NOV-1898-†BR.28-NOV-1979	e	2º? João Angelo <b>Farago</b> *BR. - †BR.antes de 1979	
4.3	Gottlieb <b>Ott</b> (Filho) *BR.22-AGO-1902-†BR.05-AGO-1980	e	Escolástica Fogaça *BR. - †BR.antes de 1980	
5.1	Cacilda Ott		<b>5.2</b> Alceu <b>Ott</b>	
5.3	Ciro <b>Ott</b>		<b>5.4</b> Acir <b>Ott</b>	
5.5	Lucia Ott			
4.4	Tereza Ott *BR. 1904? -†BR.		<b>4.5</b> João Conrado <b>Ott</b> *Guar.05-JUN-1905	
4.6	Emílio <b>Ott</b> *BR. 1906? -†BR.		<b>4.7</b> Lourival <b>Ott</b> *Guar. 1907?	
4.8	Alfredo <b>Ott</b> *BR.19-FEV-1909-†BR.17-DEZ-1970	e	Jandira ? *BR.	
4.9	Maria Madalena Ott *BR.14-FEV-1911-†BR.			
4.10	Emidio Ott (Guaraúna 04-OUT-1947) *BR.03-JUL-1913-†BR.	e	Elvira da Silva Dutra *BR.15-MAR-1919-†BR.	
4.11	Carlos Ott (Guaraúna 28-OUT-1944) *BR.05-JUN-1918-†BR.	e	Palmira Pedroso de França *BR.17-DEZ-1924-†BR.	
3.5	Maria Elisabetha Ott (20-JUL-1902) *R.28-JAN-1882-†BR.25-MAI-1955	e	Heinrich <b>Henneberg</b> *R.08-FEV-1878-†BR.26-ABR-1930	293(7.5)
2.1	(Johann) Chr. <b>Ott</b> (Stahl-Samara-R. 1882/3) e * Stahl am Karaman -R.12-FEV-1847		2ª Maria Elisabetha <b>Bolgert</b> *R.29-JAN-1859-†BR.16-MAR-1894	
<b>Obs.:</b> Ao casarem-se ela já tinha uma filha natural, a qual foi adotada por ele, como sendo sua filha:				
3.6	Maria Elisabetha (Bolgert) (29-ABR-1897) e *R.29-JAN-1879-†BR.21-SET-1926	e	Johann Christhian <b>Hilgenberg</b> *R.17-MAR-1869-†BR.21-DEZ-1948	305(3.6)



3.7	Heinrich <b>Ott</b> (03-JUL-1910) *R.11-NOV-1883-†BR.01-MAI-1926	e	1ª Dorotheya Justus *BR.07-OUT-1891-†BR.04-DEZ-1920	352(4.2)
4.1	Julio *BR.03-AGO-1911-†BR.30-JAN-1912			
4.2	Alfredo <b>Ott</b> *BR.25-JUL-1912-†BR.28-JAN-1978	e	Laura Crugianini *BR.	
4.3	Lydia Ott (PG.18-DEZ-1930) *BR.22-NOV-1913-†BR.	e	João <b>Rodrigues</b> *BR.29-OUT-1908-†BR.	
4.4	Laura Ott (PG.25-JUL-1931) *BR.17-DEZ-1914-†BR.	e	Tiburcio Costa <b>Martins</b> *BR.09-DEZ-1908-†BR.	
4.5	Anita Ott (PG.20-JAN-1934) *BR.12-MAI-1916-†BR.	e	Jorge <b>Naumann</b> *BR.14-NOV-1911-†BR.	
4.6	Annahyr Ott (PG.09-JAN-1934) *BR.10-MAI-1917-†BR.	e	Américo <b>Devolli</b> *BR.18-FEV-1915-†BR.	
4.7	Clara Ott (Imb.02-SET-1939) *BR.22-SET-1918-†BR.	e	João <b>Specaliski</b> *BR.24-JUN-1911-†BR.	
3.7	Heinrich <b>Ott</b> (28-ABR-1922) *R.11-NOV-1883-†BR.01-MAI-1926	e	2ª Ester Requião *BR. 1901 - †BR.	
4.8	Pedro <b>Ott</b> *BR. 1924?		<b>4.9</b> Hilda Ott *BR. 1926?	
3.8	Rosalie Ott (Ip.27-JUL-1912) *R.17-MAR-1893-†BR.20-MAI-1960	e	João <b>Saffraider</b> *BR.14-AGO-1889-†BR.20-JAN-1937	492(3.5)

2.1 (Johann) Christian **Ott** (G. 06-NOV-1894)  
\* Stahl am Karaman -R.12-FEV-1847

e

3ª Maria Elisabetha Haas 259(2.1)  
\*R.02-FEV-1858-†BR.07-JUN-1936

Foto tirada em Ponta Grossa-Paraná-Brasil no ano de 1904, e estão nela, da esquerda para a direita, além do casal, os filhos dela do primeiro matrimônio e um filho: Em pé: Helena Mayer - João Gaspar Mayer - João Mayer  
No centro: Frederico Guilherme Ott



3.9	David <b>Ott</b> (PG.18-MAI-1918) *BR.02-SET-1895-†BR.07-FEV-1972	e	Anna Schroeder *BR.17-JAN-1900-†BR.14-AGO-1973	F. 88(3.9)?
4.1	Arthur Guilherme <b>Ott</b> *BR.07-AGO-1920-†BR. 1948	-	solteiro	
4.2	Roberto David <b>Ott</b> *BR.11-ABR-1922-†BR. 1923?	-		
4.3	Laura Ott *BR.19-FEV-1925	e	Vicente da Silva <b>Gomes</b> *BR.29-FEV-1920	
4.4	Leony Ott *BR.19-MAI-1936	e	Pedro <b>Bida</b> *BR. 1930? - †BR.	
3.11	Amália Ott (PG.23-DEZ-1916) *BR.13-MAI-1897-†BR.09-JAN-1980	e	Luiz <b>Schlüter</b> *BR.23-NOV-1894-†BR.16-JAN-1951	750(3.8)
3.10	Dorotheia Ott (PG.08-JAN-1927) *BR.29-DEZ-1898-†BR.26-NOV-1973	e	Arthur <b>Becher</b> *BR.19-ABR-1901-†BR.08-ABR-1945	129(5.7)
3.12	Frederico Guilherme <b>Ott</b> (PG.29-JUN-1929)e *BR.03-MAI-1902-†BR.21-JUN-1972	e	Sophia Schroeder *BR. 1912 -†BR.06-JUN-1958	88(4.10)
4.1	Iolanda Ott *BR.18-SET-1930	e	David Pereira <b>Hartmann</b> *BR.10-JUL-1933	269( ? )

4.2	Ricardo <b>Ott</b> *BR.15-JUN-1932	e	Maria de Jesus Dobins *BR.27-JUN-1939	
4.3	Augusto <b>Ott</b> *BR.07-NOV-1934	e	Jardilina Ortiz *BR.17-MAI-1949	
4.4	Cristiano <b>Ott</b> *BR.22-MAR-1937	e	Azenira Leal *BR.13-OUT-1940	
4.5	Osmar <b>Ott</b> *BR.06-ABR-1939	e	Cidalia Pinheiro Machado # *BR.01-JUL-1945	
4.6	Guilherme <b>Ott</b> *BR.04-MAI-1942	e	Judite Lopes *BR.17-MAI-1949	
4.7	Roberto <b>Ott</b> *BR.20-OUT-1946	e	Alice Pinheiro Machado # *BR.17-JUL-1949	
4.8	Ilma Ott *BR.05-SET-1948	e	Frederico <b>Ienky</b> *BR.12-OUT-1944	
4.9	Alcir <b>Ott</b> *BR. 1950?	-	solteiro	
3.13	Maria Ott (PG.17-NOV-1928) *BR.22-JUN-1905-†BR.29-ABR-1974	e	Cristhiano <b>Kratsch</b> *BR.17-JUN-1904-†BR.03-JUL-1979	386(3.1)

2.2 Georg **Ott** (Stahl-Samara-R. 1870)  
\*R.25-OUT-1849-†BR.23-JUL-1918

e

Christina Justus 351(2.1)  
\*R.30-JUL-1848- †BR.22-SET-1918

Embarcou no navio Rio, sob o comando do Capitão Von Helm, com destino ao porto de Paranaguá-Paraná-Brasil em 06 de fevereiro de 1878. Proveniente de Stahl. Conforme lista de passageiros do Porto de Hanburg-Alemanha. Foto tirada em Faxinalzinho?-Teixeira Soares-Paraná-Brasil, no ano de 1900? e estão nela, da esquerda para a direita, além do casal, uma sobrinha e os filhos. Em pé: Dorotheya Axt Maria Crithina - Dorotheya  
Sentado: Georg Ott - Christhina Justus e David



3.1 Johann Karl **Ott** \*R.15-OUT-1870-†BR. 1878  
3.2 Christian **Ott** \*R. 1872 -†BR.BR.21-JUL-1908

3.3 Gottlieb **Ott** \*R. 1874 - †BR. 1878 -  
3.4 David **Ott** \*R.??-ABR-1877 -†BR. 1878? -  
3.5 Gottfried **Ott** \*R.??-ABR-1877 -†BR. 1878?-

3.6 David **Ott** (03-AGO-1900)  
\*BR.14-SET-1881-†BR.22-DEZ-1951

e

Maria Sophia Mayer 429(3.2)  
\*BR.08-NOV-1883-†BR.16-JUN-1966



Foto tirada em P.Grossa em 1905, e além do casal as filhas: Amália e Tereza

4.1	Amália Ott *BR.16-OUT-1901-†BR.03-NOV-1972 Ele era filho de: Emilio <b>Krüger</b> e Berta ?.	e	Ernest <b>Krüger</b> *A.30-NOV-1900-†BR.27-JUL-1988	
5.1	Ewaldo <b>Krüger</b> (Reb. 28-DEZ-1950) *G.08-NOV-1928	e	Sabina Ukrainski *BR.	
5.2	Edmundo <b>Krüger</b> (Reb. 31-JUN-1952) *G. 25-MAR-1930	e	Mathilde Ruppel *BR.	F. 484( ? )
4.2	Tereza Ott *BR.09-SET-1904-†BR.10-DEZ-1995		solteira	
4.3	Anna Sofia Ott *BR.04-JAN-1907-†BR.	-	solteira	
4.4	Maria Matilde Ott (Guar.07-JAN-1939) *BR.24-AGO-1909-†BR.23-MAR-1990 Ele era filho de: Karl Max <b>Gläss</b> e Katharina Elisabetha August *A. 1890 - †BR.12-NOV-1979	e	Max <b>Gläss</b> *A.28-DEZ-1911-†BR.31-JAN-1967 *A. 1895? -†BR.	
4.5	Alfredo David <b>Ott</b> *BR.04-OUT-1911-†BR. 1974		solteiro	
4.6	Emílio <b>Ott</b> (Rebouças 20-SET-1952) *BR.31-AGO-1913-†BR.28-OUT-1978	e	Esther Sabina Pavelec *BR.27-FEV-1919	731(4.1)
4.7	Cecília Ott (Guar.27-DEZ-1948) *BR.19-ABR-1916-†BR. 2005?	e	Franz <b>Gerigh</b> *A.13-SET-1914-†BR.	
4.8	Ida Ott *BR.20-ABR-1918-†BR. 1998	e	Hermes <b>Pereira</b> *BR.04-AGO-1909-†BR.11-MAI-	
4.9	Ewaldo <b>Ott</b> *BR.09-JAN-1920-†BR.29-JUL-1977	e	Alice Nistarda *BR.	
4.10	Olga Ott *BR.04-MAI-1922	e	1° Oscar <b>Stremell</b> *BR.23-SET-1910-†BR.02-JUL-1977	670(4.6)
4.10	Olga Ott *BR.04-MAI-1922	e	2° Adelino <b>Cação Ribeiro</b> *BR.31-DEZ-1918-†BR.26-OUT-1984	= 750(4.5)
4.11	Lydia Ott (Guar.17-JUN-1950) *BR.11-SET-1924-†BR.30-AGO-2001	e	Antonio <b>de Rocco</b> *BR.11-JAN-1916-†BR.30-AGO-1978	
3.7	Maria Cristhina Ott (14-NOV-1908) *BR.05-AGO-1882-†BR.18-FEV-1913	e	Alexandre <b>Margraf</b> *BR.01-FEV-1879-†BR.	411(5.2)
3.8	Dorotheya Ott (PG.02-FEV-1906) *BR.14-NOV-1886-†BR.09-OUT-1962	e	Jakob <b>Ewy</b> *R.27-OUT-1867-†BR.20-AGO-1940	736(2.2)

**Obs.:** não descobri de quem é filho:

Alfredo Rheinhold <b>Ott</b> *BR.04-OUT-1908-†BR.21-MAI-1992	e	Araci Borba *BR.20-OUT-1913-†BR.30-DEZ-1979
---	---	--

#### FAMÍLIA DE (Evangélicos)

1.1	KASPAR <b>OTT</b> *Rosenheim-Samara-R. 1839	e	REGINA ? *R. 1838
-----	--	---	----------------------

Embarcou no navio Buenos Aires, sob o comando do Capitão Mahlmann, com destino ao porto de Paranaguá-Paraná Brasil em 19 de julho de 1878. Proveniente de Rosenheim. Conforme lista de passageiros do Porto de Hanburg-A. Provavelmente deixou o País.

2.1	Dorothea Ott *R. 1861	<b>2.2</b>	Christina Ott *R. 1869
2.3	Katharina Ott *R. 1872	<b>2.4</b>	Jakob <b>Ott</b> *R. 1876

#### FAMÍLIA DE (Lago/Palmeira)

1.1	ANTON <b>PAHUL</b> (R. 1872?) *R. 1852? - †BR. antes de 1900	e	ANNA AUER *R. 1854? - †BR. 1935?
-----	---	---	-------------------------------------

**Obs.:** Este sobrenome foi corrompido para a forma **Paula** e/ou **de Paula**.

2.1	Anna Maria Pahul (12-JUN-1900) *R.20-MAR-1873-†BR.	e	Aloysius <b>Kapp</b> *R.21-MAI-1872-†BR.	366(2.5)
2.2	Antonio <b>Pahul</b> (12-NOV-1904) *BR. 1880 -†BR.19-DEZ-1936	e	Agueda (Ávila) Kapp *BR.10-ABR-1885- †BR. 1963?	367(2.9)
3.1	Alvina Pahul (Pal.30-MAI-1939) *BR.21-NOV-1910-†BR.	e	Ernest <b>Tonse</b> *A.04-NOV-1907-†BR.	
3.2	Luís <b>Pahul</b> (de Paula?)	e	Tereza Cearask	
3.3	Rosália Pahul	e	Alvin <b>Weiss</b>	
3.4	Amélia (Amália)de Paula (18-FEV-1938) *R.02-FEV-1918-†BR.	e	Alfredo De Ornelles <b>Motta</b> *R.29-JUL-1914-†BR.	
3.5	Leontina Pahul	e	Deolindo Pereira <b>Chagas</b>	
3.6	Lauro <b>Pahul</b>	-	solteiro	
3.7	Alfredo <b>de Paula</b> *BR.26-OUT-1924	e	Etelvina dos Santos *BR.15-JUN-1935	

2.3	Rosália Pahul (12-OUT-1901) *BR. 1883 - †BR.30-MAR-1975	e	Anton <b>Bach</b> *R. 1877 - †BR. antes de 1975	100(3.1)
2.4	Adão <b>Pahul</b> (Pal.22-ABR-1922) *BR.12-JUN-1884 - †BR.	e	Catarina Rohr *BR.06-SET-1888-†BR.	462(2.3)
3.1	Leonor Pahul *BR. 1906?	e	Jacob <b>Kern</b> *BR. 1903?	368(3.6)
3.2	Madalena Pahul	e	Raimundo ?	
3.3	Alvina Pahul	e	? ?	
3.4	Antonio <b>de Paula</b>	-	solteiro	
2.5	Verônica Pahul (PG.29-JAN-1909) *BR. 1888 - †BR. 1950?	e	1° Pedro <b>Becher</b> *BR.06-DEZ-1885-†BR.13-OUT-1911	124(5,2)
2.5	Verônica Pahul *BR. 1888 - †BR. 1950?	e	2° Arthur ? *BR. -†BR.	
Sem descendência.				
2.6	Maria Pahul (Pal.21-SET-1912) *BR. 1891 - †BR.	e	1° João Adão <b>Mayer</b> *BR. 1883 - †BR.	422(3.2)
2.6	Maria Pahul *BR. 1891 - †BR.	e	2° Pedro <b>Doniak</b> *BR.	
3.1	Ione Doniak	e	Manoel <b>Silveira</b>	

#### FAMÍLIA DE (Ponta Grossa)

1.1	NIKOLAUS <b>PASSMANN</b> *R. 1855 - †BR. 1930?	e	BARBARA ? *R. 1859 - †BR.01-AGO-1915*
-----	---	---	--

\*Obs.: óbito declarado por Felipe Schwab.

#### FAMÍLIA DE (Uvaia/P.Grossa)

1.1	ANTON <b>PAUZER</b> (Ctba.04-NOV-1884) *R. 1863? - †BR. 1899	e	FRANCISCA EHALT *A.19-DEZ-1866-†BR.15-DEZ-1945	= 672(2.3)
Ela era filha de: Andreas <b>Ehalt</b> (1858) *A. 1833 - †BR.18-AGO-1898		e	Anna Maria Thereza Wahls *A. 1835 - †BR.09-MAR-1921	
2.1	Maria Anna Pauzer (Uvaia 30-MAI-1903) *BR. 1885? - †BR.	e	Bertholdo <b>Henke</b> *BR. 1880 - †BR.	
Ele era filho de: August <b>Henke</b> e Anna Maria ?				
3.1	Adelaide Henke		<b>3.2</b> Bertoldo <b>Henke</b>	
3.3	Edith Henke			
2.2	Maria Pauzer (11-MAR-1905) *BR. 1889 - †BR.	e	Olegário José <b>da Costa</b> *Camp.Gr. do Sul-BR. 1885-†BR.	
3.1	Roberto <b>da Costa</b> (18-FEV-1928) *BR.??-FEV-1906-†BR.	e	Judite Guedes *BR. 1910 -†BR.	
3.2	João <b>da Costa</b> *BR.04-FEV-1912			
3.3	...			
2.3	Ludovico <b>Pauzer</b> *BR.18-NOV-1892-†BR.17-OUT-1954	e	1° Carmilina Fagundes *BR. 1895? - †BR.	
3.1	Lauro <b>Pauzer</b> *BR.23-SET-1915			
2.3	Ludovico <b>Pauzer</b> *BR.18-NOV-1892-†BR.17-OUT-1954	e	2° Maria Mayer *BR.24-AGO-1902-†BR.22-MAR-1998/9	418(3.2)
3.2	Rosa Anicia Pauzer (PG.13-NOV-1940) *BR.17-ABR-1924-†BR.	e	João <b>Baron</b> *BR.24-ABR-1915-†BR.	
3.3	Sebastião Emmanoel <b>Pauzer</b> *BR.25-DEZ-1926-†BR.15-MAI-2010	e	Adelaide Manosso *BR.10-NOV-1922-†BR.29-MAR-2010	
3.4	Soteris Terezio <b>Pauzer</b>	e	Marta Schadeke	
3.5	Carlos Mario <b>Pauzer</b> *BR. -†BR. antes de 1998/9	e	Otília Schadeke *BR.	
3.6	Norberto Artemio <b>Pauzer</b>	e	Julieta Gomes	
3.7	Hermelio Mayer <b>Pauzer</b> *BR. -†BR. após 1998/9	e	Maria Stech *BR.	
3.8	Edmundo Rogério <b>Pauzer</b> *BR. -†BR.??-MAI-2002	e	Idalia Schoenberger *BR.	
3.9	Arnaldo Conrado <b>Pauzer</b>	e	Ivone Scudlarek	



2.4	Elisa Pauzer (28-DEZ-1912) *BR. 1894 -†BR.29-JUN-1955 Ele era filho de: Joseph <b>Raschel</b> e Julia Rössler.	e	José <b>Raschel</b> *BR. 1891 -†BR.28-ABR-1964 <b>Obs.:</b> Sobrenome corrompido para <b>Rachel</b> .	
3.1	Elvira Raschel (PG.28-ABR-1934) *BR.13-SET-1913-†BR.05-DEZ-1940	e	Abílio <b>Soares</b> *BR.20-MAI-1910-†BR.	
3.2	Judith Rachel *BR.23-MAI-1915-†BR.	e	Francisco <b>Talignani</b> *BR. -†BR.	
3.3	Leonor Rachel (PG.25-MAI-1935) *BR.07-FEV-1917-†BR. 1984	e	Wigand <b>Buch</b> *BR.06-JAN-1912-†BR. 1984	
3.4	Sebastião <b>Rachel</b> *BR.13-AGO-1919-†BR. 1994	e	Dusnelda Vosgerau *BR.29-MAR-1921	350(4.2)
3.5	Frida Rachel (PG.21-AGO-1941) *BR.20-NOV-1921-†BR.1951?	e	Orsines <b>Rodrigues</b> *BR.15-ABR-1919-†BR.	
3.6	Lores Rachel (PG.27-MAI-1943) *BR.07-SET-1924-†BR.15-SET-1985	e	João <b>Xavier da Silva</b> *BR.18-OUT-1922-†BR.	
3.7	Oscar <b>Rachel</b> *BR.18-JUN-1929-†BR.02-JUN-1997	e	? ?	
3.8	Arlete Rachel *BR.28-AGO-1932	-	solteira	
2.5	Antonio <b>Pauzer</b> Junior *BR. 1897 - †BR. 1911		_____	
1.2	MARGRETHA KATH. <b>PAUZER</b> *R. 1869 -†BR.16-NOV-1918	e	MICHAEL SCHEIFFER *R. 1859 -†BR.19-NOV-1945	556(2.2)

#### FAMÍLIAS DE (Ponta Grossa)

1.1	WILHELM <b>PEITSCH</b> *R. 1844? - †R? 1920? <b>Obs.:</b> Sobrenome corrompido para <b>Paitch</b> , conforme a pronúncia.	e	MARGRETHA ? *R. 1848? - †R? 1920?	
2.1	Adam <b>Peitsch</b> (R. 1911) *R. 1884/6-†BR.15-MAR-1939 Imigraram para o Brasil em 1912.	e	Margretha Denck *R. 1894 -†BR.14-SET-1948	187( ? )
3.1	Maria Peitsch (PG.06-MAI-1933) *R. 1912 -†BR.24-DEZ-1962	e	Pedro <b>Mildenberger</b> *Arg. 1914 -†BR.07-SET-1955	432(3.6)
3.2	Miguel <b>Peitsch</b> *BR. 1914-†BR.05-DEZ-1978	e	Mercedes ? *BR.	
3.3	Rosa Peitsch (PG.02-JUN-1934) *BR.11-JUL-1916-†BR.	e	Francisco <b>Nalifico</b> *BR.07-SET-1906-†BR.	
3.4	Margarida Peitsch *BR. 1921-†BR.	e	? ? (SP) *BR.	
3.5	Luiza Peitsch *BR. 1923-†BR.	e	Otávio <b>de Quadros</b> *BR.	
3.6	Catarina Peitsch *BR. 1924-†BR.	e	? ? (SP) *BR.	
3.7	Alexandre <b>Peitsch</b> *BR.25-JUN-1926	e	Anair dos Santos *BR.22-JUN-1926	

#### FAMÍLIAS DE (Ponta Grossa)

1.1	VALENTIN PEITSCH *R. 1851/2 - †R.após 1932	e	ANNA ? *R. 1845/6 - †R. após 1932	
2.1	Alexander <b>Peitsch</b> (R.1905?) *R.04-FEV-1876-†BR. 1961? Casaram-se no civil, talvez, por alguma necessidade judicial em PG.06-ABR-1932. Ela era filha de: Johannes <b>Wagner</b> -†R. 1928 e Anna Margretha ? -†R.após 1932	e	Eva Wagner *R.13-FEV-1878- †BR.06-ABR-1951	
3.1	Paulina Paitch (1924) *R.20-MAR-1905-†BR.	e	1º Theodomiro <b>Vieira da Silva</b> *BR. 1900? - †Tibagi-BR. 1939	
3.1	Paulina Paitch (PG.16-MAI-1941) *R.20-MAR-1905-†BR.	e	2º Max <b>Endler</b> *A.26-JAN-1899- †BR.	
3.2	João <b>Paitch</b> (Pal.30-MAI-1930) *BR.04-JUN-1910-†BR.21-AGO-1994	e	Adelaide Bach *BR.17-NOV-1908-†BR.10-MAR-1971	94(4.8)
3.3	Bárbara Paitch (PG.08-OUT-1932) *BR.10-JAN-1914-†BR.	e	Arnoldo <b>Mayer</b> *BR.18-JUL-1910-†BR.18-FEV-1958	419(3.6)
3.4	Anna Elza Paitch (PG.27-OUT-1934) *BR.14-MAI-1916-†BR.	e	Ubalдино <b>Mayer</b> *BR.25-JUL-1912-†BR.18-FEV-1993	419(3.7)
3.5	Margarida Paitch (25-ABR-1936) *BR.07-AGO-1919-†BR.	e	Arthur <b>Bach</b> *BR.06-FEV-1912-†BR.	94(4.9)

- |     |  |   |  |          |
|-----|--|---|--|----------|
| 3.6 | Pedro <b>Paitch</b> (PG.12-ABR-1946)<br>*BR.22-JUL-1921-†BR.             | e | Maldiva Custódio Pereira<br>*BR.04-JUN-1921-†BR. |          |
| 3.7 | Maria Francisca Paitch<br>*BR.05-AGO-1923-†BR.                           | e | Antonio <b>Bizunek</b><br>*BR.                   |          |
| 3.8 | Carlos <b>Paitch</b> (PG.28-DEZ-1946)<br>*BR.17-MAI-1925-†BR.02-NOV-1988 | e | Maria Augusta Camlofski<br>*BR.15-NOV-1924-†BR.  | 361(7.3) |
| 4.1 | Carlos Luís <b>Paitch</b><br>*BR.31-AGO-1952                             | e | Marlene Costa<br>*BR.                            |          |
| 4.2 | Glaci de Fátima Paitch<br>*BR.20-NOV-1954                                | e | Celso Haus<br>*BR.                               |          |
| 4.3 | Íreo Miguel <b>Paitch</b><br>*BR.20-OUT-1961                             | e | ? ?  |          |
| 3.9 | Jorge <b>Paitch</b> (PG.12-ABR-1946)<br>*BR.12-MAR-1927-†BR.10-JUN-1979  | e | Julia de Lima<br>*BR.16-JUL-1928                 |          |

FAMÍLIA DE (Papagaios Novos/Palmeira)

- |     |                                 |   |       |
|-----|---------------------------------|---|-------|
| 1.1 | ANNA PETSCH *R. 1860            | - | _____ |
| 1.2 | MARIA PETSCH *R. 1869           | - | _____ |
| 1.3 | JOHANNES <b>PETSCH</b> *R. 1870 | - | _____ |

Embarcou no navio Rio, sob o comando do Capitão Von Helm, com destino ao porto de Paranaguá-Paraná-Brasil em 06 de fevereiro de 1878. Proveniente de Urbach. Conforme lista de passageiros do Porto de Hanburg-Alemanha. **Obs.:** Por serem três irmãos menores, viajaram acompanhando a família de Heinrich **Wagner**, conforme consta do Arquivo Público. Provavelmente deixaram o País

FAMÍLIA DE ( Lago/Palmeira )

- |     |   |   |                               |
|-----|---|---|-------------------------------|
| 1.1 | JOSEPH <b>PFANNENSTIEL</b><br>*R. 1848 -†USA. | e | ANNA KIND<br>*R. 1850? -†USA. |
|-----|---|---|-------------------------------|

Consta do Arquivo Público, com 7 pessoas na família em 1878.

**Obs.:** desembarque ocorrido no porto de Nova York, em 25 de julho de 1890, procedente do Rio de Janeiro.

FAMÍLIA DE (Pfeifer/Rússia-Kansas-USA )

- 1.1 ? **PFEIFER**

**Obs.:** Interessados em maiores informações desta família, contatar o autor.

- |     |  |   |  |          |
|-----|--|---|--|----------|
| 2.1 | Heinrich <b>Pfeifer</b> (Pfeifer 1794)<br>*Pfeifer/R. 1770 -†Pfeifer/R. 1816                     | e | Anna Maria Eva Schwab<br>*Sem./R. 1773 -†Pfeifer                               | 638(2.3) |
| 3.1 | Mathias <b>Pfeifer</b><br>*Pfeifer 1796 -†R. aprox. 1834   | e | Katharina Sommer<br>*R. 1805?  |          |
| 3.2 | Peter <b>Pfeifer</b> *Pfeifer 1798   | e | ? ?  |          |
| 3.3 | Adam <b>Pfeifer</b> (Pfeifer 1820/1)<br>*Pfeifer 1800 -†Herzog-1844<br>*Herzog 1771-†Herzog 1833 | e | Justina Katharina Billinger<br>*Franzosen .27-SET-1804-†Herzog<br>*Schuck 1774 |          |
| 3.4 | Johannes <b>Pfeifer</b><br>*Pfeifer 1806 -†Pfeifer após 1834                                     | e | Maria Anna Benz<br>*R.   |          |

FAMÍLIA DE (Johannesdorf/Lapa)

- |     |   |   |     |
|-----|---|---|-----|
| 1.1 | JOHANNES HEINRICH <b>PHETTER</b><br>*R. 1815 -†Guaragi-BR.24-DEZ-1899 | e | ? ? |
|-----|---|---|-----|

**Obs.:** residente em Palmeira, óbito feito pelo filho de mesmo nome.

- |     |   |   |                                 |
|-----|---|---|---------------------------------|
| 2.1 | Johannes (Heinrich) <b>Phetter</b><br>*R. 1835? -†BR. | e | Barbara Reich<br>*R. 1837 -†BR. |
|-----|---|---|---------------------------------|

Casaram-se em Graf ou Louis-R. 1856?

**Obs.:** segundo o senhor Leopoldo Bach (**F.96(4.1)**), Johannes (Heinrich) Phetter era ½ irmão com Maria Elisabetha Delerschmidt (Biehl).

O sobrenome foi corrompido para as formas **Peter** e **Pedro**.

Foto tirada na Lapa em 1905? Estão nela o casal sentados e em pé o filho Peter e sua esposa Anna Maria Abt.



3.1	Peter <b>Phetter</b> (Louis 1877?) *R. 1857? -†BR.	e	Anna Maria Abt *R. 1861? -†BR.	76(2.5)
4.1	Jacob <b>Peter</b> (20-FEV-98) *BR. 1879 -†BR.	e	Maria Schiva *BR. 1882 -†BR.	563(2.5)
5.1	...			
5.5	Balbina Pedro (Lapa 28-JUN-1929) *BR.20-ABR-1907-†BR.	e	João <b>Schuster</b> Sbr. *BR.22-JAN-1904-†BR.20-MAR-1984	
4.2	Martinho <b>Peter</b> (Lapa 28-JAN-1901) *BR.19-FEV-1881-†BR.	e	Margarida Kerber *BR. 1882 -†BR.	367(2.4)
4.3	Catarina Peter (Lapa 06-FEV-1902) *BR.20-JUL-1883-†BR.??-SET/OUT-1903	e	João <b>Teider</b> *BR.13-NOV-1881-†BR.	682(2.3)
4.4	Anna Maria Peter (Lapa 18-NOV-1902) *BR.13-JUL-1885-†BR.12-DEZ-1943	e	Alexandre <b>Hammerschmidt</b> *BR.11-NOV-1880-†BR.19-AGO-1941	261(6.2)
4.5	João <b>Peter</b> (Lapa 22-MAI-1909) *BR.15-OUT-1887-†BR.25-OUT-1917	e	Catarina Hornung *BR.22-SET-1889-†BR.17-AGO-1971	324(6.3)
5.1	Anna Pedro *BR.08-MAR-1910-†BR.27-NOV-1985	e	Martin <b>Hammerschmidt</b> *BR.24-AGO-1906-†BR.15-JUL-1988	262(7.3)
5.2	Alexandre <b>Pedro</b> *BR.	e	? ?	
5.3	Martim <b>Pedro</b> (Lapa 03-NOV-1939) *BR.22-OUT-1912-†BR.19-JAN-1962	e	Cristina Hammerschmidt *BR.27-FEV-1913-†BR.26-SET-1996	264(7.3)
5.4	Narciso <b>Pedro</b> (Lapa 05-NOV-1942) *BR.15-OUT-1915-†BR.28-JAN-1991	e	Cristina Hornung *BR.25-JUL-1917-†BR.	322(7.6)
5.5	Miguel <b>Pedro</b> *BR. 1917?	e	Anna (Aninha) Teider *BR. 1920?	681( ? )
5.6	Maria Pedro (Lapa 01-OUT-1942) *BR.01-DEZ-1919-†BR.	e	Antonio <b>Mayer</b> *BR.10-JUN-1914-†BR.	422(4.3)
4.6	Eva Peter (22-MAI-09) *BR.06-JUN-1891-†BR.	e	Jacob <b>Hornung</b> (II) *BR.19-JAN-1887-†BR.31-JAN-1962	323(6.2)
4.7	Madalena Pedro (Lapa 17-FEV-1912) *BR. 1894 -†BR.01-OUT-1971	e	João <b>Biehl</b> *BR. 1889 -†BR.	141(4.8)
4.8	Margarida Pedro *BR.14-JUN-1907-†BR.			
3.2	Michael <b>Phetter</b> *R. 1859? -†Arg.	e	Katharina Abt *R. 1862? -†Arg.	70(2.4)
4.1	Joseph <b>Phetter</b> (Cr.16-MAI-1905) *R. 1878 -†Arg.	e	1ª Catalina Hellwig *Arg. 1888 -†Arg. antes de 1923	
4.1	Joseph <b>Phetter</b> (Cr.11-AGO-1923) *R. 1878 -†Arg.	e	2ª Elisabetha Rosckopf *Arg. 1885 -†Arg. vv. de Uhrig	466(3.1)
4.2	João <b>Peter</b> (Cr.25-AGO-1903) *BR.20-AGO-1880-†Arg.	e	Maria Scheffer *BR. 1886 -†Arg.	530(3.7)
5.1	Maria Pedro *BR. 1916?	e	Antonio <b>Mayer</b> *BR.13-JUN-1914	422(4.3)
5.2	...			
4.3	Miguel <b>Peter</b> (Cr.08-AGO-1905) *BR. 1883 -†Arg.	e	Ana Wasinger *Arg. 1886 -†Arg.	
4.4	Anna Catarina Peter *BR.26-OUT-1885-†Arg.		_____?	
4.5	Santiago <b>Peter</b> (Cr.07-SET-1912) *Arg. 1888 -†Arg.	e	Isabel Glocker *Arg. 1890 -†Arg.	
4.6	Margarita Peter (Cr.27-ABR-1908) *Arg. 1890 -†Arg.	e	Mathias Salzmann *R? 1888 -†Arg.	
4.7	Conrado <b>Peter</b> (Cr.23-ABR-1918) *Arg. 1894 -†Arg.	e	Catalina Glocker *Arg. 1894 -†Arg.	
3.3	Vincenz <b>Phetter</b> *R. 1861? -†BR?	e	Anna ? *R. 1863? -†BR?	
4.1	Jorge <b>Peter</b> (Lapa 07-JUN-1907) *BR. 1886 -†BR.	e	Bárbara Mildenerger *BR.10-AGO-1889-†BR.	434(3.4)
4.2	...			
3.4	Katharina Phetter (Lapa-26-DEZ-1887) *R. 1869 -†BR.	e	Johannes <b>Stöcklein</b> *R. 1865/68 -†BR.	679(3.2)
3.5	Mathias <b>Phetter</b> (Lapa-16-MAI-1896) *R. 1876 -†?	e	Margarida Biehl *BR. 1879 -†BR. 1923	140(4.7)
4.1	Luiz <b>Pedro</b> (Lapa 21-JUN-1924) *BR.17-DEZ-1899-†BR.	e	Christina Bach *BR.25-JAN-1899-†BR.	96(4.3)

4.2	Margarida Pedro (Lapa 18-OUT-1924) *BR.15-SET-1902-†BR.	e	Pedro <b>Schmidt</b> *BR.14-AGO-1901-†BR.	566(6.1)
4.3	Anna Pedro *BR.21/29-OUT-1904-†BR.20-OUT-1974	e	João <b>Hoffmann</b> *BR.27-JUN-1902-†BR.	
4.4	Henrique <b>Pedro</b> (Lapa 07-JUL-1928) *BR.08-OUT-1906-†BR.	e	Catharina Petruche *BR.19-OUT-1906-†BR.	
4.5	Jacob <b>Pedro</b> (Lapa 03-MAR-1944) *BR.08-JAN-1917-†BR.	e	Justina Alaiko *BR.11-OUT-1926-†BR.	

FAMÍLIA DE (Rússia e Argentina)

1.1	JOHANNES <b>PREDIGER</b> (R. 1836?) *Köhler-R. 1815? -†	e	CHRISTHINA HASENHAUER *R. 1818? -†	
2.1	Konrad <b>Prediger</b> *R. 1845 -†Arg.06-NOV-1929	e	Anna Maria Weinzettel *R. 1849 -†Arg.22-AGO-1913	713(4.5)
3.1	Joseph <b>Prediger</b> (Cr.04-FEV-1897) *R. 1876 -†Arg.	e	1ª Barbara Ulrich *R. 1877 -†Arg.	
4.1	José <b>Prediger</b> *Arg.10-MAI-1897-†Arg. (antes de 1900)? _____?			
4.2	José <b>Prediger</b> (Cr.20-ABR-1922) *Arg. 1900 -†Arg.	e	Elisa Dupey *Arg. 1902 -†Arg.	
4.3	Magdalena Prediger (Cr.21-SET-1920) *Arg. 1902 -†Arg.	e	Peter <b>Geier</b> *Graf/R. 1898 -†Arg.	
4.4	Juan Bautista <b>Prediger</b> (Cr.18-SET-1926) *Arg. 1903 -†Arg.	e	Lidia Bárbara Schlottauer *Arg. ?	
3.1	Joseph <b>Prediger</b> (Cr.22-FEV-1923) *R. 1876 -†Arg.	e	2ª Klara Schamne *R. 1878 -†Arg. vv.	
3.2	Elisabetha Prediger (Cr.31-AGO-1897) *R. 1879 -†Arg.	e	Peter <b>Pharrherr</b> *R. 1877 -†Arg.	
3.3	Konrad <b>Prediger</b> *R. 1881 -†Arg.			
3.4	Johannes <b>Prediger</b> (Cr.09-MAI-1905) *R. 1883/4 -†Arg.	e	Magdalena Fösster *Arg. 1886 -†Arg.	
3.5	Magdalena Prediger (Cr.31-AGO-1909) *Arg. 1888/9 -†Arg.	e	Georg <b>Jost</b> *R. 1886 -†Arg.	

FAMÍLIA DE (P.Grossa)

1.1	MICHAEL <b>PROBST</b> *R. 1880? -†BR.?	e	ANNA MARGRETHA ? *R. 1883? -†BR.?	
2.1	Margretha Probst *R.19-JUN-1903-†BR.	e	Michael <b>Schiebelbein</b> *R.21-ABR-1902-†BR.	561(2.7)
2.2	Amalia Probst *R.1909? -†BR.	e	Johannes <b>Schiebelbein</b> *R. 1908 -†BR.24-JUL-1933	560(3.2)
2.3	....			
?1.2	FREDERICO <b>PROBST</b> *R./BR? 1888? -†BR.?	e	JOANNA ? *R./BR? 1890? -†BR.?	
2.1	Diva Probst *G.11-NOV-1911		<b>2.2</b> Cecília Probst *G.22-NOV-1912	
2.3	Maria Esther Probst *G.16-JAN-1917		<b>2.4</b> Antonio Probst *G.26-JUN-1918	
2.5	Frederico <b>Probst</b> *G.02-JAN-1920			

FAMÍLIA DE (Brasil e Argentina) Católicos

1.1	ADRIAN <b>RAUSCH</b> *R. 1856? - †Arg.	e	ANNA MARGRETHA RUPP *R. 1860? - †Arg.	
2.1	Ana Margarida R. (VM-28-AGO-1898) *BR. 1879 -†Arg.	e	Adam <b>Tetzel</b> *R. 1877 -†Arg.	
2.2	Clara Rausch (VM-13-OUT-1903) *Arg. 1884 -†Arg.	e	Felippe <b>Regner</b> *Arg. 1883 -†Arg.	
2.3	Catalina Rausch (VM-14-JUN-1904) *Arg. 1886 -†Arg. antes de 1917	e	Johannes <b>Prediger</b> *R. 1882 -†Arg.	



FAMÍLIA DE(Semenowka)

- 1.1 VALENTIN RAUSCH e MARGRETHA RUTH (Rud, Rutt, Rieth)?  
 \*A. 1732 - †R. \*A. 1754 - †R.  
 Interessados em ver esta família em sua totalidade, consultar na Internet: <http://www.semenowka3.blogspot.com>
- 2.1 Cecilia Rausch (Sem. 1790?) e Konrad Sack 489(2.1)  
 \*R. 1770 - †R. \*R. 1767 - †R.
- 2.2 Karl Rausch e Kunigund Wiegand  
 \*R. 1774 \*Kamenka-R. 1775
- 2.3 Walentin Rausch e ? ?  
 \*R. 1777 - †R. 1818 \*R. 17 - †R.
- 2.4 Anna Maria Rausch \*R. 1783 e ? ?
- 2.5 Christina Rausch \*R. 1785 e ? ?
- 2.6 Johannes Rausch e Dorothea ?  
 \*R. 1787 - †R. 1857 \*R. 1788 - †R.
- 2.7 Konrad Rausch e Rosina Kemmer  
 \*R. 1794 - †R. 1856 \*R. 1807 - †R. após 1857

- 3.1 . . . .
- 3.8 Johannes Rausch (Sem.15-NOV-1860) e Katharina Edelmann  
 \*R. 1838 -†R. 1908 \*R. 1843 -†R. 1884

Ela era filha de: Christian Edelmann e Anna Margretha Roth.

- 4.1 . . . .

- 4.10 Adolpho Rausch (Sem. 1904)  
 \*Sem.-R.17-JUL-1879-†BR.30-DEZ-1943

e

1ª Anna Müller  
 \*R. 1883 -†BR.24-NOV-1927

Foto do casal tirada Cel.Suárez, no ano de 1908,  
 Além do casal, as filhas Maria e Catalina.  
 Imigraram para a colônia nº 2-Santa Maria  
 Cel. Suárez-Bs.As.-Arg., no ano de 1906 e para  
 Ponta Grossa-PR.-BR. em 1918.



Ela era filha de: Michael Müller e Christhina ?  
 \*R. 1835? - †R. 1900? \*R. 1838? - †R. 1905?

- 5.1 Maria Rausch (11-JUL-1925) e Georg Mildenberger 431(3.3)  
 \*R.29-AGO-1905-†BR.21-ABR-1993 \*R.16-AGO-1904-†BR.02-NOV-1934
- 5.2 Catalina Rausch (28-SET-1929) e Peter Schächtel 528(6.2)  
 \*Arg.25-NOV-1907-†BR.16-JUN-2004 \*R.22-NOV-1903-†BR.12-OUT-1997
- 5.3 “um(a) natimorto” \*Arg. 1909 - †Arg. 1909 -
- 5.4 Adolpho Rausch (27-JUL-1935) e Maria Emília Beito  
 \*Arg. 1911 -†BR.17-AGO-1983 \*BR. 1917 - †BR.
- 5.5 “um(a) natimorto” \*Arg. 1913 -†Arg. 1913 -
- 5.6 Teresa Rausch e Felipe Ruppel 482(2.2)  
 \*Arg.16-FEV-1914-†BR.13-AGO-1994 \*BR. 1914 -†BR.06-ABR-1941
- 5.7 Bárbara Rausch (PG.24-DEZ-1937) e João Ruppel 482(2.3)  
 \*BR.27-JUL-1919-†BR.21-ABR-1954 \*BR.12-JUL-1917-†BR.31-DEZ-1993
- 5.8 Miguel Rausch (PG.31-JUL-1943) e Idahyr Scrimim  
 \*BR.27-JUL-1919-†BR. \*BR.06-DEZ-1924-†BR.
- 5.9 Rosa Rausch (PG.25-SET-1942) e Martin Gottschild  
 \*BR.07-JUL-1920 \*BR.26-DEZ-1915-†BR.1989
- Ele era filho de: Henrique Gottschild \*Ctba-BR. 1893 e Hilda ? \*PG. 1893
- 5.10 João Rausch (PG.09-SET-1944) e Joana Charneski  
 \*BR.15-AGO-1923-†BR. \*BR.21-JUN-1924-†BR.

- 5.11 Jacob **Rausch** e Maria Zelinski  
\*BR.03-FEV-1925-†BR. \*BR.07-SET-1924
- 4.10 Adolpho Rausch (PG.09-AGO-1929) e 2ª Maria Matchulaick (vv. de Magelazende?)  
\*Sem.-R.17-JUL-1879-†BR.30-DEZ-1943 \*Lituânia.10-MAR-1895-†BR.
- Ela era filha de: Joseph **Matchulaick** e Rosa ?  
\*Lituânia 1870 - †BR? 1920 \*Lituânia. 1874 - †BR? após 1929
- 5.12 Annita Rausch \*BR.11-MAI-1929 **5.13** Catarina Rausch \*BR. 1931? e João **Lopes**
- 5.14 Margarida Rausch \*BR. 1933? **5.15** Pedro **Rausch** \*BR. 1935?
- 5.16 Lourdes Rausch \*BR. 1937?
- 3.9 Ignatius **Rausch** \*R. 1845
- 3.10 Johann Georg **Rausch** \*R. 1848 -†R.27-MAR-1854 \_\_\_\_\_
- 3.11 Johannes **Rausch** \*R. 1852 -†

FAMÍLIA DE (Valle Maria/ER-Arg.)

- 1.1 SEBASTHIAN **RAUSCH** (VM-02-MAI-1882)e KATHARINNA SCHÖNFELD  
\*R. 1857 -†Arg.24-SET-1935 \*R-09-OUT-1864†Arg.13-NOV-1944
- 2.1 Catalina Rausch \*Arg. 1883 -†Arg.19-JAN-1887 \_\_\_\_\_
- 2.2 Marcela Bárbara Rausch \*Arg.16-MAI-1889-†Arg.02-DEZ-1928 - Irmã Marcela
- 2.3 Ana Margarita Rausch (VM-30-ABR-1912) e Conrado **Unrein** 692(7.6)  
\*Arg.12-JUL-1891-†Arg.26-JUL-1960 \***BR.07-JAN-1891-†Arg.15-OUT-1950**
- 2.4 . . . .

FAMÍLIA DE (Ponta Grossa)

- 1.1 PETER **RECH** (R. 1873?) e MARGRETHA ?  
\*R. 1850? - †BR? 1925? \*R. 1855? - †BR? 1930?
- 2.1 Katharina Rech ( 1905 ) e Philipp **Schiebelbein** 560(2.1)  
\*R.18-MAR-1887-†BR.13-SET-1949 \*R.21-SET-1885-†BR.02-OUT-1959

FAMÍLIA DE (Palmeira)

- 1.1 ADAM **REIDEN** e ANNA ELISABETHA ?  
\*R. 1835? - †Arg? \*R. 1838? - †Arg?
- 2.1 Susana Reiden (17-FEV-1879) e Alexander **Wendler** 715(2.2)  
\*R. 1861? - †Arg? \*R. 1858/59 - †Arg?
- ?2.2 Heinrich **Reiden** e ? ?

**Obs.:** 2.2 relato da folha de pagamento, do trabalho executado na Colônia Sinimbu, entre os dias 10 a 15 de abril de 1878. BACH, Arnaldo Monteiro. Alemães do Volga no Pugas. Ponta Grossa: Gráfica Planeta Ltda., 2004. p.22.

FAMILIA DE (Imbituva)

- 1.1 GUSTAV **REIMANN** e ELISABETHA SCHWENNING  
\*R. 1869? -†BR? \*R.27-JAN-1871-†BR.29-ABR-1928
- 2.1 Julia **Reimann** \*R.10-MAR-1890-†BR?
- 2.3 Gustav **Reimann** \*R?/Arg?13-MAI-1893-†BR.13-JAN-1944
- 2.3 Carlota Reimann e Fernando **Kretschmer** #  
\*R?/Arg? 13-MAI-1893-†BR. \*BR.19-JUL-1896-†BR.
- 3.1 Germano **Kretschmer** \*BR.30-MAI-1921
- 3.2 Leonora Maria Kretschmer \*BR.12-FEV-1923
- 3.3 Gustavo Edgar **Krutschmer** \*BR.10-OUT-1924
- 3.4 Laura Luiza Kretschmer \*BR.13-NOV-1927
- 3.5 Albino Waldemar **Kretschmer** \*BR.01-FEV-1929
- 3.6 Oscar **Kretschmer** \*BR.08-FEV-1931
- 2.4 Paulo **Reimann** e Anna Kretschmer #  
\*Bs.As.-Arg.16-FEV-1895-†BR.10-NOV-1962 \*BR.06-JUN-1895-†BR.16-MAR-1965
- 3.1 Eleonora Raimann \*BR.07-NOV-1916-†BR.12-DEZ-1918
- 3.2 Nadyr Jane Raimann (Imb.12-JUN-1948) e João Paulo **Eurich** 224(4.1)  
\*BR.26-ABR-1923-†BR. \*BR.08-JAN-1915-†BR.
- 3.3 Alberto **Raimann** \*BR.22-JUN-1925
- 3.4 Alfredo **Raimann** \*BR.07-MAI-1927

- 3.5 Elvira Dolores Raimann \*BR.30-MAI-1929  
 3.6 Marta Raimann \*BR.17-JUL-1931  
 3.7 Arthur Ferdinando **Raimann** \*BR.15-JUN-1933
- 2.5 Maria Reimann (Imb.o2-DEZ-1916) e Roberto Guilherme **Eidam** 735(2.5)  
 \*Bs.As.-Arg.14-SET-1896-†BR.1924 \*SC./BR.22-NOV-1893-†BR.
- 2.6 Evaldo **Reimann** e Ida M. Grose  
 \*BR.11-JAN-1899-†BR.21-ABR-1980 \*BR.01-ABR-1901-†BR.27-AGO-1956
- 3.1 Edvino **Reimann** \*BR.15-NOV-1922-†BR.21-MAI-1993  
 3.2 Afonso Alfredo **Reimann** e Thereza Schneider 571(4.11)  
 \*BR.15-NOV-1923-†BR.09-OUT-1974 \*BR.25-SET-1924-†BR.
- 3.3 Leonilda Reimann \*BR.09-FEV-1925-†BR.  
 3.4 Anna Luiza Reimann e Lourival **Mehret** 748(3.3)  
 \*BR.15-JUL-1926-†BR.03-MAI-1950 \*BR.03-MAR-1926-†BR.
- 3.5 Adolfo **Reimann** \*BR.20-SET-1927  
 3.6 Waldemar **Reimann** \*BR.15-MAI-1929  
 3.7 Hilda Reimann \*BR.09-DEZ-1930  
 3.8 Ilma Ema Reimann \*BR.20-SET-1932  
 3.9 Arlete Reimann \*BR. 1934?  
 3.10 Evaldo Almiro **Reimann** \*BR.25-AGO-1938  
 3.11 Guilherme Gustavo **Reimann** \*BR.16-OUT-1939-†BR.04-AGO-1952 \_\_\_\_\_  
 3.12 Ida Helena Reimann \*BR.26-ABR-1941
- ?2.7 Gustavo **Reimann** e Luiza Lidia Kretschmer #  
 \*BR.09-AGO-1909-†BR.10-AGO-1984 \*BR.20-JAN-1907-†BR.27-MAI-1986
- 3.1 Edgar **Reimann** \*BR.23-MAR-1921 3.2 E ? Reimann \*BR.11-SET-1933  
 3.3 Eny Reimann \*BR.30-JAN-1940 3.4 Lucia Reimann \*BR.15-JUL-1942  
 3.5 Levi Reimann \*BR.13-JUN-1944
- ?2.8 Germano **Raimann** e Regina Weiss  
 \*BR.20-DEZ-1918-†BR.12-MAR-1969 \*BR.13-AGO-1920
- 3.1 Eli Raimann \*BR.20-AGO-1942 3.2 Elias **Raimann** \*BR.06-AGO-1944

#### FAMÍLIA DE

##### 1.1 ? **REIMER**

**Obs.:** família citada no livro dos pastores Fugmann e Brepohl (p. 38 e 40). Nenhuma outra informação.

#### FAMÍLIA DE (Papagaios Novos/Palmeira)



- 1.1 JOHANN HEINRICH **REIN** (Fried.1844?) e ANNA ELISABETHA FOOS  
 \*Friedenfeld-Samara-R. 1824/6 \*R. 1826/7-†BR.05-DEZ-1902  
 †P.N./Pal.BR.18-JUL-1901

**Foto da página anterior**, tirada em Palmeira, no ano de 1900? Estão nela, além do casal o filho Johann Georg e nora Eva Elisabetha Fischer.

Embarcaram no navio Bahia, sob o comando do Capitão Kier, com destino ao porto do Rio de Janeiro-RJ-Brasil em 05 de janeiro de 1878. Proveniente de Friedenfeld. Conforme lista de passageiros do Porto de Hanburg-Alemanha.

2.1	Johann Georg <b>Rein</b> *Merkell-R.02-DEZ-1844-†BR.antes de 1912	e	Eva Elisabetha Fischer *Bauer-R.27-AGO-1843-†BR.24-SET-1912	
3.1	Anna Elisabetha Rein *R.09-AGO-1871/3 -†BR.	e	Heinrich <b>Ruppel</b> *R.17-JAN-1867-†BR.20-SET-1946	485(2.3)
3.2	Eva Katharina Rein *R.06/14-ABR-1873-†BR.após 1941	e	Adam <b>Dubs</b> *R.07-JUN-1865-†BR. 1939/40	211(2.4)
3.3	Maria Catarina Rein (Pal.25-MAI-1901) *BR.12-FEV-1883-†BR.09-JAN-1969	e	Heinrich Peter (Marthin) <b>Hartmann</b> *R.01-MAR-1875-†BR.29-NOV-1952	272(5.6)
2.2	Anna Elisabetha Rein *R. 1846		<b>2.3</b> Maria Katharina Rein *R. 1848	
2.4	Eva Katharina Rein *R. 1850		<b>2.5</b> Katharina Rein *R. 1852	
2.6	Sophia Katharina Rein *R. 1853		<b>2.7</b> Katharina Elisabetha Rein *R. 1855 - †R. 1856	
2.8	Maria Elisabetha Rein *R. 1857 - †R.	-		
2.9	(David) Heinrich <b>Rein</b> *R.08-JUN-1859-†BR.05-JUN-1930	e	Johannette Ruppel *R.17-JUN-1857-†BR.29-SET-1923	482(2.9)
3.1	David <b>Rein</b> Sbr. (16-FEV-1913) *BR.24-JAN-1887-†BR.	e	Maria Catharina Eurich *BR.05-JUN-1891-†BR.	223(3.3)
4.1	Maria Rosa Rein (26-ABR-1935) *BR.06-MAR-1914	e	Jacob Henrique <b>Stadler</b> *BR.08-SET-1910-†BR.	653(6.2)
4.2	Ida Rein *BR.04-FEV-1916			
4.3	Hilda Rein *BR.12-ABR-1918			
4.4	Carlito <b>Rein</b> *BR.27-MAR-1920			
4.5	Alzira Rein			
4.6	Luiza Rein (PG.26-NOV-1933) *BR.23-MAI-1925	e	Luiz Feliciano <b>Marques</b> *BR.24-DEZ-1917-†BR.	
4.7	Ana Rein			
4.8	Ester Rein			
3.2	Maria Catarina Rein *BR.06-JUL-1888-†BR.			
3.4	.....			
3.5	Gottlieb <b>Rein</b> (Pal.10-MAI-1919) *BR.18-JAN-1895-†BR.	e	Maria de Jesus Pereira de Góes *BR.06-AGO-1901-†BR.	
3.6	João <b>Rein</b> (Pal.10-MAI-1919) *BR.30-JAN-1895-†BR.	e	Frida Wunder *BR.10-MAR-1899-†BR.	274(6.2)
4.1	Sofia Rein (28-ABR-1945) *BR.06-JUL-1920-†BR.	e	Rodolfo <b>Ruppel</b> *BR.17-ABR-1915-†BR.16-OUT-1991	485(3.9)
4.2	Alzira Rein (27-SET-1941) *BR.19-JUN-1922-†BR.	e	Frederico <b>Christensohn</b> *BR.15-NOV-1916-†BR.	176(5.1)
4.3	Lydia Rein (02-MAR-1946) *BR.11-SET-1926-†BR.	e	1º Guilherme <b>Airich (Eurich)</b> *BR.18-MAR-1922-†BR.antes de 1953	224(4.6)
4.3	Lydia Rein (12-JUN-1953) *BR.11-SET-1926-†BR.	e	2º Francisco <b>Eurich</b> *BR. 10-NOV-1908-†BR.	221(4.1)
3.7	Eva Rein (Pal.23-NOV-1918) *BR.20-FEV-1897-†BR.15-JAN-1980	e	Godofredo <b>Jurk</b> *BR.23-MAR-1880-†BR.04-ABR-1965	343(3.1)
3.8	.....			
2.10	Heinrich <b>Rein</b> *R.11-JUL-1862-†BR.19-MAI-1926	e	(Kath.)? Maria Elisabetha Ruppel *R.24-DEZ-1864-†BR.	482(3.2)
3.1	Anna Elizabeth Rein *BR.05-NOV-1886-†BR.	e	Gaspar <b>Wiegand</b> *BR. 1880 -†BR.	722(3.3)
3.2	Virgilina Catarina Rein *BR.03-JAN-1887-†BR.22-JUL-1944	e	José Carlos <b>Marques</b> = *BR.02-FEV-1887-†BR.25-NOV-1959	I. 655(6.1)
4.1	José Carlos <b>Marques</b> Fº. (Pal.20-JUN-1936)e *BR.31-DEZ-1909-†BR.06-NOV-1960	e	Maria Marques *BR.26-JUL-1913-†BR.	
4.2	Antonio Carlos <b>M.</b> Sbr. (Pal.30-DEZ-1937) e *BR.28-ABR-1912-†BR.	e	Elza Stelzner *BR.12-DEZ-1921-†BR.	
4.3	Germano Carlos <b>Marques</b> (Pal.08-NOV-1941)e *BR.05-MAR-1915-†BR.	e	Ema Viante *BR.10-DEZ-1914-†BR.	724(4.1)
4.4	Henrique Carlos <b>Marques</b> (Pal.18-JUN-1946)e *BR.25-OUT-1921-†BR.	e	Madalena Costa *BR.07-SET-1919-†BR.	
4.5	Carlos <b>Marques</b> *BR.29-OUT-1923-†BR.			
4.6	Benjamin Carlos <b>Marques</b> *BR.20-MAR-1926-†BR.			
4.7	Osmário Carlos <b>Marques</b> *BR.06-OUT-1928-†BR.			
3.3	David <b>Rein</b> *BR.24-JAN-1888-†BR.			
3.4	Regina Catarina Rein *BR.05-MAR-1889-†BR. 1946	e	José Carlos <b>Marques</b> = *BR. 02-FEV-1887-†BR.25-NOV-1959	



4.1	Arthur <b>Marques</b> *BR.29-OUT-1911-†BR. antes de 1946		_____ ?
4.2	José Carlos <b>Marques</b> Filho *BR. 1913	4.3	Germano Carlos <b>Marques</b> *BR.05-MAR-1915
4.4	Antonio Carlos <b>Marques</b> *BR. 1915	4.5	Rosa Carlos <b>Marques</b> *BR.13-MAR-1917
<b>Obs.:</b> Os filhos abaixo constavam como solteiros em 1946.			
4.6	Sebastião Carlos <b>Marques</b> *BR.15-JL-1919	4.7	Henrique Carlos <b>Marques</b> *BR.25-OUT-1921
4.8	Carlos <b>Stelzner</b> ? *BR. 1924	4.9	Benjamim Carlos <b>Marques</b> *BR. 1928
4.10	Mario Carlos <b>Marques</b> *BR. 1933		
3.5	....		
23.6	Elizabeth Rein *BR.06-AGO-1902-†BR.19-DEZ-1910		_____
2.11	David <b>Rein</b> *R. 1860 -†BR.	e	Katharina Christhina Wigand *R. 1861 -†BR. 724(2.4)
3.1	Maria Catarina Rein (Pal.07-MAI-1904) *BR.11-JUL-1884 -†BR.26-SET-1918	e	Adão <b>Margraf</b> *BR.07-DEZ-1883 -†BR. 412(5.4)
3.2	Anna Catarina Rein (Pal.06-JUL-190@) *BR.11-JUL-1884-†BR.	e	João Gaspar <b>Wigand</b> *BR. 1880 -†BR. 722(3.2)
3.3	Catarina Cristhina Rein (Pal.21-OUT-1905) e *BR.07-OUT-1886-†BR.	e	Gaspar <b>Gorte</b> *BR.24-MAR-1885-†BR. 244(2.12)
3.4	David <b>Rein</b> *BR.	e	
3.5	Regina Rein *BR.19-JAN-1889-†BR.	e	João Henrique <b>Stehle</b> *BR.05-MAI-1890-†BR.03-SET-1925 663(3.3)
23.6	Elisabeth Rein	e	(Gaspar <b>Wiegand</b> )? ?
3.7	Catarina Sofia Rein (Pal.11-ABR-1914) *BR. 1895 -†BR.	e	Frederico Guilherme <b>Stehle</b> *BR.15-FEV-1893-†BR. 663(3.4)
3.8	Godofredo <b>Rein</b> (Pal.17-SSET-1921) *BR.03-ABR-1899-†BR.	e	Anna Christina Wiegand *BR.02-JAN-1899-†BR. 724(3.10)
3.9	Cristiano Frederico <b>Rein</b> (Pal.26-ABR-1927)e *BR.01-OUT-1904-†BR.	e	Elizabeth Stehle *BR.28-NOV-1908-†BR. 664(3.12)

#### FAMÍLIAS DE

1.1	<b>JAKOB REIN</b> *Friedenfeld-Samara-R. 1840 -† ?	e	<b>KATHARINA</b> ? *R. 1843 -† ?
Embarcaram no navio Bahia, sob o comando do Capitão Kier, com destino ao porto do Rio de Janeiro-RJ-Brasil em 05 de janeiro de 1878. Proveniente de Friedenfeld. Conforme lista de passageiros do Porto de Hanburg-Alemanha. Provavelmente deixou o País.			
2.1	Benjamin <b>Rein</b> *R. 1868 -† ?		<b>2.2</b> Eva Rein *R. 1873 -† ?
2.3	Maria Rein *R. 1876 -† ?		
1.1	<b>GEORG JH. REIN</b> *Friedenfeld-Samara-R. 1846 -† ?	e	<b>BARBARA</b> ? *R. 1847 -† ?
2.1	Philipp <b>Rein</b> *R. 1872 -† ?		<b>2.2</b> Katharina Rein *R. 1875 -† ?
2.3	David <b>Rein</b> *R. 1877 (6 meses) -† ?		
1.1	<b>GEORG REIN</b> *Friedenfeld-Samara-R. 1856 -† ?	e	<b>EVA</b> ? *R. 1855 -† ?
2.1	Eva Rein *R. 1877 (1 mês) -† ?		

#### FAMÍLIA DE

1.1	<b>PHILIPP REISING</b> (Göbel 1848?). *Göbel-Saratov-R. 1851 - † ?	e	<b>MARIA</b> ? *R. 1854 - † ?
Embarcaram no navio Rio, sob o comando do Capitão Lorenzen, com destino ao porto do Rio de Janeiro-RJ- Brasil em 12 de maio de 1876. Provenientes de Göbel. Conforme lista de passageiros do Porto de Hanburg-Alemanha. Provavelmente deixou o País.			
2.1	Johannes <b>Reising</b> *Göbel-R. 1875 (6 meses) -† ?		
1.2	<b>JOHANNES REISING</b> *Göbel-R. 1861 -† ?		

#### FAMÍLIA DE

1.1	<b>ADAM REKOWSKI</b> *Kamenka-Saratov-R. 1839 -† ?	e	<b>CHRISTINA</b> ? *R. 1838 -† ?
Casaram-se em Kamenka-Saratov-Rússia, no ano de 1857?			
Embarcou no navio Rio, sob o comando do Capitão Lorenzen, com destino ao porto do Rio de Janeiro-RJ- Brasil em 12 de maio de 1876. Proveniente de Kamenka. Constava Minig Conforme lista de passageiros do Porto de Hanburg-A.			

Provavelmente deixou o País.

- |     |   |     |  |
|-----|---|-----|--|
| 2.1 | Johannes <b>Rekowski</b> *Kamenka-R. 1858 -† ?                  | 2.2 | Joseph <b>Rekowski</b> *Kamenka-R. 1860 -† ?     |
| 2.3 | Nikolaus <b>Rekowski</b> *Kamenka-R. 1863 -† ?                  | 2.4 | Elisabetha <b>Rekowski</b> *Kamenka-R. 1867 -† ? |
| 2.5 | Georg <b>Rekowski</b> *Kamenka-R. 1868 -† ?                     | 2.6 | Adam <b>Rekowski</b> *Kamenka-R. 1871 -† ?       |
| 2.7 | Katharina <b>Rekowski</b> *Kamenka-R.??-AGO-1875 (9 meses) -† ? |     |  |

#### FAMÍLIA DE

- |     |                                       |   |                                      |
|-----|---------------------------------------|---|--------------------------------------|
| 1.1 | <b>JAKOB RICHTER</b><br>*R. 1815 -† ? | e | <b>ELISABETHA</b> ?<br>*R. 1817 -† ? |
|-----|---------------------------------------|---|--------------------------------------|
- Embarcou no navio Rio, sob o comando do Capitão Von Helm, com destino ao porto de Paranaguá-Paraná-Brasil em 06 de fevereiro de 1878. Proveniente de Schulz. Conforme lista de passageiros do Porto de Hanburg-Alemanha. Provavelmente deixou o País.
- |     |  |     |                                    |
|-----|--|-----|------------------------------------|
| 2.1 | Konrad <b>Richter</b><br>*R. 1842              | e   | Regina ?<br>*R. 1845               |
| 3.1 | Karl <b>Richter</b> *R. 1869 -† ?              | 3.2 | Maria <b>Richter</b> *R. 1871 -† ? |
| 3.3 | Kaspar <b>Richter</b> *R. 1877 (11 meses) -† ? |     |                                    |
| 2.2 | Christian <b>Richter</b> *R. 1856 -† ?         | 2.3 | Jakob <b>Richter</b> *R. 1868 -† ? |

#### FAMÍLIA DE (Palmeira)

- |     |   |   |  |
|-----|---|---|--|
| 1.1 | <b>GOTTLIEB RÖDINGER</b> (R. 1858?)<br>*R. 1837? -†BR?        | e | <b>KATHARINNA</b> ?<br>*R. 1841? -†BR?                                 |
| 2.1 | Anna Katharina Rödinger<br>*R. 1852 - †BR.                    | e | Heinrich <b>Göbel</b><br>*R. 1853 - †BR. 240(2.1)                      |
| 2.2 | Konrad <b>Rödinger</b><br>*R.01-JAN-1859-†BR.25-JAN-          | e | Sophia Krutsch<br>*R. 1870? -†BR. 397(2.4)                             |
| 3.1 | Dorotheya Redinger (Imb.16-DEZ-1916)<br>*BR. 1895 - †BR. 1942 | e | Henrique <b>Stadler</b><br>*BR.07-JUN-1895-†BR.(22-MAR-1952)? 656(5.5) |
| 3.2 | Chrisrina Redinger (22-NOV-1913?)<br>*BR. 1895 - †BR. 1942    | e | Conrado <b>Göbel</b><br>*BR.07-JUN-1895-†BR. 241(3.5)                  |
| 3.3 | ....  |   |  |

#### FAMÍLIA DE (Lapa)

- |     |   |   |  |
|-----|---|---|--|
| 1.1 | <b>KARL ROHING</b> (Rolsing?)<br>*R. 1832? -†                         | e | <b>MARIA ANNA</b> ?<br>*R. 1835? -†            |
| 2.1 | Michael <b>Rohing</b> (27-OUT-1878)<br>*R. 1855? -†                   | e | Anna Katharina Specht<br>*R. 1858? -† 647(2.2) |
| 2.2 | ....  |   |  |
| 1.2 | <b>MICHAEL ROHING</b> (Rolsing?)<br>*R. 1834? - †R.antes de 1878      | e | <b>ANNA MARIA</b> ?<br>*R. 1837? - †BR?        |
| 2.1 | Johann Nikolaus <b>Rohing</b> (Lapa 27-OUT-1878)e<br>*R. 1857? -†Arg? | e | Appolonia Kissner<br>*R. 1860? -†Arg? 369(2.1) |

#### FAMÍLIA DE (Palmeira)

- |     |                           |   |     |
|-----|---------------------------|---|-----|
| 1.1 | <b>PETER ROHLEDER</b>     | e | ? ? |
| 1.2 | <b>JOHANNES ROHELEDER</b> | e | ? ? |

**Obs.:** relato da f. de pagamento, do trab. executado no corte de madeiras e constr. de um barracão, entre os dias 04 a 23-MAR-1878. BACH, Arnaldo Monteiro. Alemães do Volga no Pugas. P. Grossa: Gráfica Planeta Ltda., 2004. p.20/21.

#### FAMÍLIA DE

- |     |   |   |                                    |
|-----|---|---|------------------------------------|
| 1.1 | <b>JAKOB ROHR</b><br>*Ober-Monjou-R. 1838 - † ? | e | <b>KATHARINA</b><br>*R. 1844 - † ? |
|-----|---|---|------------------------------------|
- Embarcou no navio Rio, sob o comando do Capitão Von Helm, com destino ao porto de Paranaguá-PR- Brasil em 24 de outubro de 1877. Proveniente de Ober-Monjou. Conforme lista de passageiros do Porto de Hanburg-Alemanha. Provavelmente deixou o País.
- |     |                                      |     |                                    |
|-----|--------------------------------------|-----|------------------------------------|
| 2.1 | Katharina <b>Rohr</b> *R. 1868 - † ? | 2.2 | Raimund <b>Rohr</b> *R. 1869 - † ? |
|-----|--------------------------------------|-----|------------------------------------|



3.1 Elvira Rohr \*Guaragi 22-NOV-1921

FAMÍLIA DE (Ponta Grossa)

1.1 JOHANN ROLLHÄUSER e JULIANNA SIEBERT (ou SIEBEN)?  
\*Husaren-Saratov-R. 1835? - †R. \*R. 1838? - †R.



2.1 Johann Peter Rollhäuser e Katharina Happel  
\*R. 1863 - †BR. 1925? \*R. 1863 - †BR. 1937?

Casaram-se em Husaren-Saratov-Rússia no ano de 1882, e após ter servido o exército russo imigraram para o Brasil. Ela era filha de: Philipp **Happel** e Appolonia Wisner.

Foto tirada em Curitiba-Paraná-Brasil em 1905, e estão nela da esquerda para a direita, além do casal, os filhos e a nora: Katharina? - Anna ? e Joseph Rollhäuser.

3.1 Joseph Rollhäuser  
\*R. 06-ABR-1884 - †BR.

e

Anna ?  
\*R?/BR.? 1890? - †BR.

Foto tirada em Porto Alegre-RS-Brasil em 1955. Estão nela da esquerda para a direita, além do casal, o filho Miguel, sua esposa e filhos.



3.2 Katharina Rollhäuser \*R. 1890? - †BR. e ? ?

3.3 Maria Rollhäuser e Johann Peter Schächtel  
\*R.10-OUT-1896-†BR.01-MAI-1979 \*R.10-FEV-1897-†BR.11-MAI-1971

3.4 Alice (Elisabetha)? Rollhäuser e Jacob Weigel?  
\*R. 1898? - †BR. \*BR.? - †BR.

3.5 Monica Rollhäuser e Joseph Schiebelbein  
\*R. 1900? - †BR. \*R. 1896? - †Arg.

526(6.1)

561(2.6)



3.6 Andreas **Rollhäuser** \*R. 1902? - †BR. 1920? solteiro

FAMÍLIAS DE

1.1 **GEORG ROLLHÄUSER** e **CHRISTHINA** ?  
\*Husaren?-R. 1853? -† \*R. 1855? -†

2.1 Elizabeth Roleiser \*BR.18-DEZ-1878-†

1.2 **JOHANN PETER ROLLHÄUSER** e **KATHARINNA HEREVER**  
\*Husaren?-R. 1857? -† \*R. 1862? -†

2.1 Margarida Roleiser \*BR.16-DEZ-1879-†

2.2 João Pedro **Roleiser** \*BR.22-ABR-1881-†

FAMÍLIA DE

1.1 **NIKOLAUS ROLLHÄUSER** (PG.1880) e **CONSTANCE BERGER** 136(2.5)  
\*Husaren?-R. 1856 - †BR. \*R. 1866? - †BR.

2.1 Maria Roleiser (PG.02-MAI-1896) e **Johann Jakob Schmidt** 568(2.1)  
\*BR. 1881 -†BR. 1927 \*R. 1873 -† Campos Novos-SC-BR. 1922

2.2 João Pedro **Roleiser** \*BR. 1883 -†BR.09-FEV-1889  
2.3 Paulina Roleiser (PG.28-JUL-1900) e **Manoel Schamber** 534(2.1)  
\*BR. 1884 - †BR. \*BR.02-MAI-1879-†Suíça 31-MAR-1913

2.4 José **Roleiser** \*BR.??-JUL-1886-†BR.18-MAR-1887

2.5 . . . . .  
2.12 Carolina Roleiser (Imb.15-DEZ-1928) e **Joaquim Affonso Beltrão Filho**  
\*BR.02-JAN-1903-†BR. \*R.18-JAN-1903-†BR.

FAMÍLIA DE (Lapa)

1.1 **MICHAEL ROLLHÄUSER** e **MARGRETHA** ?  
\*Husaren?-R. 1852? -† ? \*R. 1856? -† ?

2.1 Marthin **Rollhäuser** (Lapa 16-FEV-1895) e **Theresa H? Brandt?** 146(2.1)  
\*R. 1874? -† ? \*R. 1877? -† ?

FAMÍLIAS DE (Palmeira)

1.1 **JOHANNES ROSCKOPF** - Solteiro  
\*R. 1854 -† ?

1.2 **PETER ROSCKOPF** - Solteiro  
\*R. 1854 -† ?

1.3 **MICHAEL ROSCKOPF** e ? ?

**Obs.:** 1.1 e 1.2 embarcaram no navio Buenos Aires, sob o comando do Capitão Heidorn, com destino ao porto do Rio de Janeiro-RJ- Brasil em 19 de dezembro de 1876. Proveniente de Marienberg. Conforme lista de passageiros do P. de Hanburg-Alemanha. 1..1, 1.3 e mais um Johannes são citados no relato da folha de pagamento, do trabalho executado na Colônia Sinimbu, entre os dias 10 a 15 de abril de 1878. BACH, Arnaldo Monteiro. Alemães do Volga no Pugas. Ponta Grossa: Gráfica Planeta Ltda., 2004. p.22. Provavelmente deixaram o País.

FAMÍLIA DE (Crespo/Argentina)

1.1 **HEINRICH ROSCKOPF** e **ELISABETHA PÄKA**  
\*R. 1826? -†Arg? antes de 1887 \*R. 1829? -†Arg?

2.1 Michael **Rosckopf** e **Margretha Waldert?**  
\*R. 1834? - †Arg? \*R. 1837? - †Arg?

3.1 Philipp **Rosckopf** e **Appolonia Rothammel**  
\*R. 1855 -†Arg. antes de 1916 \*R. 1858? -†Arg.

4.1 Kaspar **Rosckopf** (Cr.27-ABR-1899) e **Barbara Dieser**  
\*R. 1881 -†Arg. \*R. 1881 -†Arg.

5.1 Isabel Rosckopf (Cr.29-ABR-1924) e **Adán Metz**  
\*Arg. 1905 -†Arg. \*Arg. 1899 -†Arg.

5.2 Maria Rosckopf (Cr.14-SET-1926) e **Francisco Schroeder** 594(3.9)  
\*Arg. 1908 -†Arg. \*Arg.06-AGO-1900-†Arg.

5.3 Susana Rosckopf e **Alberto Kemmerer**

5.4 Luisa Rosckopf e **Emilio Lell**

4.2 Juan Pedro **Rosckopf** (Cr.01-OUT-1903) e **Susana Lell** F.  
\*Arg.24-MAR-1882-†Arg.29-MAI-1963 \*Arg. 1881 -†Arg.

5.1 Pedro **Roskopf** (27-ABR-1927)  
\*Arg.01-DEZ-1904-†Arg.10-JUL-1970

e

Elena Heit  
\*Arg.17-SET-1905-†Arg.11-AGO-1987

286(7.7)



- |      |  |   |  |          |
|------|--|---|--|----------|
| 6.1  | Marcelo <b>Roskopf</b><br>*Arg.13-FEV-1928                           | e | Teresita Elisa Senger<br>*Arg.16-AGO-1928-†Arg.27-MAI-2005 | 504(7.1) |
| 7.1  | Mirta Erminda Roskopf<br>*Arg.11-JAN-1952                            | e | Ernesto Andrés <b>Kihn</b><br>*Arg.21-FEV-1948             |          |
| 7.2  | Oscar Francisco <b>Roskopf</b><br>*Arg.03-DEZ-1956                   | e | Elvira Romana Dettler<br>*Arg.12-NOV-1959                  |          |
| 7.3  | Lucia Maria Roskopf<br>*Arg.12-MAR-1958                              | e | Horacio Raul <b>Nuñez</b><br>*Arg.31-JUL-1956              |          |
| 7.4  | Celia Tersita Roskopf<br>*Arg.01-AGO-1959                            | e | Antonio <b>Body</b><br>*Arg.10-MAR-1949                    |          |
| 7.5  | Olga Elena Roskopf<br>*Arg.17-AGO-1960                               | e | Oscar Alcides <b>Bogetto</b><br>*Arg.26-MAR-1960           |          |
| 6.2  | Teresita Maria Roskopf<br>*Arg.08-DEZ-1929-†Arg.04-JUN-1999          | e | Francisco <b>Wendler</b><br>*Arg.                          |          |
| 6.8  | Angela Roskopf *Arg. 1930? -†Arg. 1955?                              | - |  |          |
| 6.4  | Maria Madalena Roskopf<br>*Arg.29-MAR-1931                           | e | Tomás <b>Werner</b><br>*Arg.                               |          |
| 6.3  | Abelino Alfonso <b>Roskopf</b><br>*Arg.10-ABR-1932                   | e | Margarita Francisca Maria Senger<br>*Arg.12-SET-1933       | 505(7.4) |
| 7.1  | Hector Marcelo <b>Roskopf</b><br>*Arg.03-JUL-1957                    | e | Norma Beatriz Heck<br>*Arg.07-JUL-1963                     |          |
| 7.2  | Delia Maria Roskopf<br>*Arg.08-JUN-1959-†Arg.26-MAI-1999             | e | Gerardo Ramón <b>Todone</b><br>*Arg.15-DEZ-1958            |          |
| 7.3  | Daniel Avelino <b>Roskopf</b><br>*Arg.21-ABR-1961                    | e | Elba Mercedes Uhrich<br>*Arg.12-DEZ-1965                   |          |
| 7.4  | Vicente Aurélio <b>Roskopf</b><br>*Arg.06-NOV-1962                   | e | Beatriz Ramona Sommer<br>*Arg.11-AGO-1959                  |          |
| 6.5  | Erminda Susana Roskopf<br>*Arg.08-SET-1933                           | e | Jerónimo <b>Goette</b><br>*Arg.09-DEZ-1934                 | 246(9.8) |
| 6.6  | Serafina Jacoba Roskopf<br>*Arg.14-OUT-1936                          | e | Alberto <b>Goette</b><br>*Arg.16-JUL-1933                  | 246(9.7) |
| 6.7  | Agustin <b>Roskopf</b><br>*Arg.07-AGO-1938                           | e | Angelina Kemerer<br>*Arg.                                  |          |
| 6.9  | Conrado Valentin <b>Roskopf</b><br>*Arg.07-JUL-1940-†Arg.23-MAI-2007 | e | Rosa Ulrich<br>*Arg.                                       |          |
| 6.10 | Roberto Felipe <b>Roskopf</b><br>*Arg.19-JUL-1942                    | e | Virginia Ulrich<br>*Arg.                                   |          |
| 6.11 | Carlos Pedro <b>Roskopf</b><br>*Arg.27-JAN-1945                      | e | Carmen Schmidt<br>*Arg.                                    |          |
| 6.12 | Eugenio Oscar <b>Roskopf</b><br>*Arg.15-SET-1949-†Arg.04-ABR-2007    | e | Eugenia Senger<br>*Arg.10-ABR-1952                         | 513(7.6) |

7.1	Miguel Angel <b>Roskopf</b> (Segui 21-JUL-2001)e *Arg.18-MAI-1974		Belkis Geanini Ulrich *Arg.24-ABR-1980	F. 690(7.10/8.4)
8.1	Milton Iair <b>Roskopf</b> *Arg.18-ABR-2003			
8.2	Helen Maiten Dominique Roskopf *Arg.22-FEV-2011			
7.2	Mariela Alejandra Roskopf (04-MAI-96) e *Arg.13-MAI-1977		Daniel Enrique <b>Brickmann</b> *Arg. 1972	
8.1	Alejandro Emanuel <b>Brickmann</b> *Arg.16-OUT-1996			
8.2	Facundo Daniel <b>Brickmann</b> *Arg.15-AGO-2001			
7.3	Liliana Bratriz Roskopf *Arg.19-JAN-1979-†Arg.12-JUL-1979			
5.2	Andrés <b>Roskopf</b>	e	1ª Maria Lell	
5.2	Andrés <b>Roskopf</b>	e	2ª ? Schön	
5.3	Alfonso <b>Roskopf</b>	e	Anna Wendler	
5.4	Gaspar <b>Roskopf</b>	e	1ª Valentina <b>Schenfeld</b>	
5.4	Gaspar <b>Roskopf</b>	e	2ª Elvira Rickert	
5.5	Felipe <b>Roskopf</b>	e	Elvira Regner	
5.6	Valentin <b>Roskopf</b>	e	Luisa Keiner	
5.7	Maria Roskopf	e	Juan <b>Hollmann</b>	
5.8	Magdalena Roskopf	e	Antonio <b>Frank</b>	
5.9	Cerafina Roskopf	e	José <b>Heinrich</b>	
5.10	Bárbara Roskopf	e	Eduardo <b>Göette</b>	
4.3	José <b>Roskopf</b> (Cr.16-SET-1913) *Arg. 1885 -†Arg.	e	Rosa Kemmerer *Arg. 1890 -†Arg.	361(?)
4.4	Jorge <b>Roskopf</b> (Cr.14-SET-1909) *Arg. 1887 -†Arg.	e	Cristina Schoenfeld *Arg. 1889 -†Arg.	
4.5	Enrique <b>Roskopf</b> (Cr.11-MAI-1916) *Arg. 1892 -†Arg.	e	Maria Froschhauer *R. 1894 -†Arg.	
4.6	Isabel Roskopf (Cr.16-SET-1913) *Arg. 1894 -†Arg.	e	Cristobal <b>Lell</b> *Arg. 1892 -†Arg.	
4.7	Martin <b>Roskopf</b> (Cr.09-SET-1919) *Arg. 1896 -†Arg.	e	Francisca Kemmerer *Arg. 1896 -†Arg.	
4.8	Ana Maria Roskopf (VM-15-SET-1921) *Arg. 1900 -†Arg.	e	Felipe <b>Eberle</b> *Arg. 1900 -†Arg.	
3.2	Barbara Roskopf *R. 1857 -†Arg.	e	1º? <b>Burgardt</b> *R. 1854? -†Arg. antes de 1903	
3.2	Barbara Roskopf (VM-12-MAI-1903) *R. 1857 -†Arg.	e	2º Mathias Desch *R. 1862 -†Arg.	
2.2	Johann Peter <b>Roskopf</b> *R. 1850-†Arg.14-ABR-1878	e	Appolonia Hergenröther *R.	
3.1	Katharina Roskopf (VM-19-SET-1889) *R. 1872 -†Arg. antes de 1915	e	Andreas <b>Ulrich</b> *R. 1869 -†Arg.	
3.2	Elisabetha Roskopf (VM-27-ABR-1894) *R. 1877 -†Arg.	e	Johannes <b>Rausch</b> *R. 1873 -†Arg.	
?2.3	Philipp <b>Roskopf</b> *R. 1850?/5 -†Arg. antes de 1898	e	Leonharda Herloer?	
3.1	Johannes <b>Roskopf</b> (Cr.25-JAN-1899) *R. 1871 -†Arg.	e	Anna Margretha Edelmann *R. 1880 -†Arg.	
2.4	Paul <b>Roskopf</b>	e	? ?	
3.1	Elisabetha Roskopf *Arg. 1885 -†Arg.	e	1º ? <b>Uhrig</b> *Arg. 1882? -†Arg. antes de 1923	
3.1	Elisabetha Roskopf (Cr.11-AGO-1923) *Arg. 1885 -†Arg.	e	2º Joseph <b>Phetter</b> *R. 1878 -†Arg.	454(4.1)
2.5	Heinrich <b>Roskopf</b> (VM-29-AGO-1887) *R. 1867 -†Arg.	e	Margretha Kollmann *R. 1870 -†Arg.	
3.1	Santiago <b>Roskopf</b> (VM-26-SET-1911) *Arg. 1888 -†Arg.	e	Apolonia Tetzl *Arg. 1890 -†Arg.	
3.2	Juan <b>Roskopf</b> (VM-29-OUT-1914) *Arg. 1890 -†Arg.	e	Catalina Ruhl *Arg. 1896 -†Arg.	
3.3	Elisa Roskopf (VM-08-ABR-1913) *Arg. 1893 -†Arg.	e	José <b>Spahn</b> *Arg. 1890 -†Arg.	
3.4	José <b>Roskopf</b> (VM-09-OUT-1923) *Arg. 1900 -†Arg.	e	Catalina Gebhardt *Arg. 1903 -†Arg.	

- 3.5 Maria Rosckopf (VM-02-AGO-1922) e Felipe **Stang**  
 \*Arg. 1902 -†Arg. \*Arg. 1901 -†Arg.

FAMÍLIA DE (Quero-Quero/Palmeira)

- 1.1 **GEORG ROSENBERGER** e **EVA KATHARINA** ?  
 \*R. 1843 -† ? \*R. 1845 -† ?  
 Embarcou no navio Buenos Aires, sob o comando do Capitão Lorenzen, com destino ao porto do Rio de Janeiro-RJ Brasil em 20 de dezembro de 1877. Proveniente de Alexanderhöh. Conforme lista de passageiros do P. de Hanburg-A. Provavelmente deixou o País.
- 2.1 Friederich **Rosenberger** \*R. 1868 -† ?      2.2 Anna (Sophia) Rosenberger \*R. 1869 -† ?  
 2.3 Karl **Rosenberger** \*R. 1871 -† ?      2.4 Maria Rosenberger \*R. 1873 -† ?  
 2.5 Katharina Rosenberger \*R.??-NOV-1877 -† ?      2.6 Adam **Rosenberger** \*R.??-NOV-1877 (1 mês)

FAMÍLIA DE (Tavares Bastos/P.Grossa)

- 1.1 **JOSEPH RÖSER** (R. 1864?) e **SUSANA** ?  
 \*R. 1843 -† ? \*R. 1844 -† ?  
 Dados do Arquivo Público, receberam terras na Colônia Tavares Bastos em setembro de 1878. Provavelmente deixaram o país, ou não tiveram descendentes.
- 2.1 Bárbara Röser \*R. 1868 -†      2.2 Joseph **Röser** \*R. 1871 -†
- 1.2 **JOHANN RÖSER** (R. 1871?) e **SUSANA SCHAIBEN**  
 \*R. 1852 - †BR. 1925? \*R. 1853 - †BR.30-MAI-1919
- 2.1 Anna Elisabetha Röser (06-NOV-1894) e **Michael Krüger** 391(4.4)  
 \*R. 1876 - †BR. \*R. 1870 - †BR.
- 2.2 Johannes **Roeser** e **Bárbara Heim** 289(2.3)  
 \*BR. 1878 - †BR. \*Arg. 1878? -†BR.
- 3.1 . . . .  
 3.2 Pedro **Roeser** e 1ª ? ?  
 \*BR. 1902 - †BR.20-JUN-1979 \*BR. -†BR.
- 3.2 Pedro **Roeser** e 2ª Maria Izabel ?  
 3.3 Rosa Roeser (08-OUT-1921) e **José Haas** ?  
 \*BR. 1905 - †BR. \*BR. 1899/00-†BR.
- 3.4 Anna Roeser \*BR.??-JAN-1907-†BR.14-JUL-1907
- 
- 2.3 Margarida Roeser e 1º? **Barbosa**  
 \*BR.01-JAN-1882-†BR. \*BR. -†BR.
- 2.3 Margarida Roeser e 2º Inácio **Vargas**  
 \*BR.01-JAN-1882-†BR. \*BR. -†BR.
- 2.3 Margarida Roeser e 3º? ?  
 \*BR.01-JAN-1882-†BR. \*BR. -†BR.
- 2.4 Susana Roeser (05-SET-1904) e **Jacob Nahm** 437(3.2)  
 \*BR. 1886 - †BR. 1932? \*BR.27-FEV-1879-†BR.
- 2.5 Catarina Roeser e **Antonio Fonseca**  
 \*BR. \*BR.
- 1.3 Katharinna Röser e **Michael Bal** (Bahls/ Pahul)?  
 \*R. 1860? \*R. 1856?
- 2.1 Bárbara Bal \*BR.21-FEV-1879

FAMÍLIA DE (Colônia Adelaide/Ipiranga)

- 1.1 **ALEXANDER ROST** (R. 1877?)  
 \*Hölzel-Saratov-R. 1857? - †Arg. 1952
- e
- ELISABETHA KATHARINNA ALLERBORN**  
 \*R. 1860? - †Arg. 1935?



Após oito anos no Brasil imigraram para a Argentina.



2.1	Alexandre <b>Rost</b> *BR.28-SET-1883-†Arg.		2.2	Anna Rost *BR.09-OUT-1886-†Arg.
2.3	Aurelio <b>Rost</b> *Arg.		2.4	Alberto <b>Rost</b> *Arg.
2.5	Nélida Rost *Arg.		2.6	Paulina Rost *Arg.
2.7	Magdalena Rost *Arg.			
1.2	GEORG <b>ROST</b> (BR. 1881?) *R. 1860? - †Arg. 1935?	e	ANNA ELISABETHA ? *R. 1863? - †Arg. 1940?	
2.1	José <b>Rost</b> *BR.04-JUL-1887-†Arg.	e	? ?	

FAMÍLIA DE (Vollmer-Rússia) Católicos

1.1	FRIEDERICH <b>ROTH</b> *A. 1754	e	1ª ? ? *A. 1756? - †R. 1788/90
2.1	Burgardt <b>Roth</b> (R. 1806?) *Vollmer-Saratov-R. 1781 - †R. 1843	e	Maria Eva Schmidt *R. 1788
3.1	Joseph <b>Roth</b> (R. 1831?) *Vollmer-Saratov-R. 1809	e	Barbara Loos *R. 1813
4.1	Johannes <b>Roth</b> (R. 1852?) *Vollmer-Saratov-R. 1833	e	Anna Maria *R. 1834

FAMÍLIA DE (Tavares Bastos/P.Grossa)

4.2	Joseph <b>Roth</b> (R. 1851) *R. 1836 - †BR.19-ABR-1910	e	Katharina Ostertag *Dehler-R. 1832 - †BR. 1918
-----	--	---	---

**Obs.:** Em Dehler, nascidas em 1832 há duas Katharinas; uma é filha de Johannes Ostertag e Katharina Schächtel e a outra de Jakob Ostertag e Katharina.

5.1	Georg <b>Roth</b> *R. 1856 - †BR.13-MAI-1903	e	1ª Christina ? *R. 1856 - †BR.(OUT-1878 a MAR-1879)?
6.1	Jacob <b>Roth</b> *BR. 1874 - †BR.(OUT-1878 a MAR-1979)?		
6.2	Katharina Roth *BR. 1876 - †BR.(OUT-1878 a MAR-1979)?		

**Obs.:** Estes dados constam no Arquivo Público, porém não se sabe se é o mesmo abaixo. Os netos nada sabem e no seu casamento não consta nem viúvo ou solteiro. Com certeza é o mesmo, devido seu nome constar no recebimento de terras em setembro de 1878, junto ao do pai e apagado por já ter a sua família, e colocado na página seguinte. A família era composta pelas quatro pessoas acima citados. Já no documento das construções das casas da colônia, datado de 24 de março de 1879 consta que a família é composta apenas por uma pessoa(ele).

5.1	Georg <b>Roth</b> (13-NOV-1881) *R. 1856 - †BR.13-MAI-1903
-----	---

e

2ª Magdalena Burgardt *R.13-ABR-1860-†BR.12-ABR-1938	159(6.6)
---	----------



6.3	André <b>Roth</b> (18-NOV-1904) *BR.25-SET-1882-†BR.1939	e	Anna Catarina Schwab *BR.14-AGO-1886-†BR.20-FEV-1968	604(6.6)
7.1	Raymundo <b>Roth</b> (PG.18-JUN-1938) *BR.07-ABR-1910-†BR.26-FEV-1964	e	Maria Burgardt *BR.08-NOV-1917-†BR.10-FEV-1975	159(8.4)

8.1	Darcy <b>Roth</b> *BR.10-ABR-1939-†BR.	-	solteiro	
8.2	Alice Roth *BR.17-MAR-1941	e	Otair <b>Estevão</b> *BR.13-FEV-1937	
7.2	Heitor <b>Roth</b> *BR.24-MAR-1919-†BR.05-DEZ-1975	e	Nair Mayer *BR.15-JUN-1925	419(3.13)
8.1	Ana Celia Roth *BR.26-JUL-1955	e	Roberto <b>Gorte</b> *BR.	?
8.2	Geraldo <b>Roth</b> *BR.08-JAN-1959	e	Maria Cristina Kuhn *BR.	?
8.3	Luís <b>Roth</b> *BR.08-DEZ-1961			
8.4	Maurício <b>Roth</b> *BR.31-MAR-1967			



6.4	João Pedro <b>Roth</b> (PG.20-NOV-1908) *BR.13-JUL-1885-†BR.19-JUN-1928	e	Anna Margarida Becher *BR.15-DEZ-1891-†BR.21-JAN-1964	114(6.5)
Foto tirada em P.Grossa-Paraná-Brasil, em 1925 e estão nela, da esquerda para a direita, além do casal, os filhos. Atrás: Ana - Amália - Alfredo - Afonso - Ernesto. Na frente: Luís - Otávio - Alcides				
7.1	Alfredo <b>Roth</b> (16-JUL-1932) *BR.23-JUL-1909-†BR.10-JUN-1985	e	Maria Stremell *BR.07-SET-1915-†BR.14-JUN-1969	673(4.1)
8.1	Tereza Roth *BR.26-JUL-1934	e	Nicolau Eduardo <b>Bach</b> *BR.23-MAR-1924-†BR.29-NOV-1982	100(5.1)
8.2	José <b>Roth</b> Primo *BR.05-JUN-1936-†BR.04-MAI-1997	e	Ana de Quadros *BR.	
8.3	Luís <b>Roth</b> *BR.22-DEZ-1938	e	Lucia Berton	
8.4	Valfredo <b>Roth</b> *BR.15-SET-1942-†BR.06-JUN-1982	e	Casturina ? *BR.	
8.5	Leovani Roth *BR.17-DEZ-1944	e	Kurt <b>Rau</b>	
8.6	Carlos Roberto <b>Roth</b> *BR.09-NOV-1953	e	Nilce ?	
8.7	Sueli de Fátima Roth *BR.13-JAN-1956	e	Silvio <b>Hornat</b>	
7.2	Affonso <b>Roth</b> (PG.10-JUL-1937) *BR.03-MAR-1911-†BR.14-DEZ-1986	e	Helena Burgardt *BR.08-JUL-1919-†BR.23-JAN-1984	159(8.5)
8.1	Ezídio <b>Roth</b> *BR.25-JUL-1938	e	Maria da Glória Santos Rocha *BR.20-AGO-1944	
8.2	Juracy Roth *BR. 1940 - †BR. 1942	-	_____	
8.3	Irene Roth	e	Olívio <b>Borato</b> Sobrinho	
8.4	Silvio <b>Roth</b>	e	Zoraide ?	

7.3	Ernesto <b>Roth</b> (PG.14-JAN-1939) *BR.06-DEZ-1912-†BR.30-MAI-1987	e	Leonora Schwab *BR.20-JUL-1919-†BR.	605(7.3)
8.1	Ezídio <b>Roth</b>	e	Marlene Lemes	
8.2	Agostinho <b>Roth</b>	e	Leonilda Borges #	
8.3	Wilson <b>Roth</b>	e	Evanilde Pohl (Puhl)?	
8.4	Otacílio <b>Roth</b> *BR.12-OUT-1945-†BR.08-ABR.2004	e	Ivone Borges # *BR.	
8.5	Edilson <b>Roth</b>	e	Sirlei Bach	
8.6	Altevir <b>Roth</b>	e	Terezinha	
8.7	Jair <b>Roth</b>	e	Lilian	
8.8	Jacira Fátima Roth *BR.31-AGO-1954	e	Luís Carlos <b>Camlofski</b> *BR.24-JAN-1950	360(8.1)
8.9	Jacyr <b>Roth</b>	e	Maria Levandowski	
8.10	Valdecir <b>Roth</b> *BR.	e	Marilis Mello *BR. 1964 -†BR.15?-ABR-1997	
7.4	Amália Roth (PG.25-JUN-1937) *BR.03-NOV-1914-†BR.30-NOV-1969	e	Fridolino <b>Dechandt</b> *BR.06-MAR-1914-†BR.09-AGO-2002	182(4.7)
7.5	Anna Roth *BR.28-AGO-1917-†BR.19-JAN-1983	e	Edmundo <b>Burgardt</b> *BR.05-FEV-1913-†BR.03-FEV-1960	156(8.10)
7.6	Luiz <b>Roth</b> (PG.14-SET-1940) *BR.04-AGO-1919-†BR.24-JAN-1969	e	Rosa Schwab *BR.01-ABR-1919-†BR.31-MAR-1976	606(7.2)
8.1	Floriza Roth *BR.22-JUL-1941	e	Luís <b>Pedroso</b> *BR.1934 - †BR.1983	
8.2	Hélio <b>Roth</b> *BR.05-MAR-1943	e	Glaci Domingues *BR.21-MAI-1952	
8.3	Doraci Roth *BR.12-JAN-1948	-	solteira	
8.4	Walter <b>Roth</b> *BR.05-DEZ-1950-†BR.25-DEZ-1964		_____	
7.7	Alcídes <b>Roth</b> (PG.18-MAI-1945) *BR.29-GO-1921-†BR.19??	e	Margarida Feldbaum *BR.01-JUL-1930-†BR.19??	
8.1	Sirlei Roth		<b>8.2</b> Cleide Roth	
7.8	Octavio <b>Roth</b> (PG.09-OUT-1948) *BR.17-ABR-1923-†BR.03-JUL-1976	e	Cecília Uszak *BR.03-MAR-1925	
8.1	Sirlene Roth *BR.08-NOV-1949	e	José Ribeiro <b>dos Santos</b>	
8.2	Claudio <b>Roth</b> *BR.17-OUT-1951	e	Marilda de Fátima do Valle	
8.3	Osmar <b>Roth</b> *BR.16-FEV-1954			
7.9	Juvita Roth *BR.06-ABR-1926	e	Domingos <b>dos Santos</b> *BR.27-MAR-1923-†BR.21-SET-1975	
8.1	Luís Carlos <b>dos Santos</b> *BR.21-JUN-1957	e	Lucia de Castro *BR.12-OUT-1952	
8.2	Maria de Fátima dos Santos *BR.07-AGO-1958	e	Luís Carlos Solvek *BR.21-FEV-1958	
7.10	João Pedro <b>Roth</b> *BR.06-NOV-1928-†BR.19/29-SET-1980	e	Juvita Camlofski *BR.20-MAR-1930	361(7.3)
8.1	Maria Helena Roth *BR.07-JUN-1950	e	Osni Francisco <b>Silva</b>	
8.2	Marlene Roth *BR.09-OUT-1951	e	Ditter <b>Hartlein</b>	
8.3	Osni <b>Roth</b> *BR.24-MAR-1957			
6.5	Jorge <b>Roth</b> (PG.14-SET-1912) *BR. 1889 - †BR.06-MAI-1942	e	Eva Senger *BR.28-MAR-1893-†BR.18-JUN-1972	502(7.9)
<b>Foto na página seguinte</b> , tirada no ano de 1926 e estão nela, da esquerda para a direita, além do casal, os filhos:				
Em pé: Roberto - Rosa - Cristina Sentados: Leoni - Maria				
7.1	Rosa Roth *BR.03-SET-1913-†BR.16-FEV-1978	-	solteira	
7.2	Cristina Roth ( 1944 ) *BR.26-JUL-1915-†BR.	e	Ismael França <b>Camargo</b> *BR.21-ABR-1912-†BR.15-JUN-1976	
8.1	Hélia Maria Camargo *BR.31-AGO-1945	e	Rinaldo de Andrade <b>Pinto</b>	
8.2	Sérgio <b>Camargo</b> *BR.09-AGO-1946-†BR.	e	Ana Tereza Lieder	
8.3	Álvaro Roth <b>Camargo</b> *BR. 1948?	e	Adelaide Palácio	
8.4	Erasmus <b>Camargo</b> *BR.07-OUT-1954	e	Maria José Mendes *BR.23-DEZ-1958	
8.5	Acássio <b>Camargo</b> *BR.10-JUN-1959	e	Roseli Correia da Luz *BR.03-JUL-1965	



7.3	Roberto <b>Roth</b> *BR.15-SET-1917-†BR.06-OUT-1982	e	Ema Hauagge *BR.22-ABR-1923	I. 376(8.7)
8.1	Marilena Adelaide Roth *BR.28-JU1947	e	Renato Manoel <b>Chemin</b> *BR.14-MAI-1940	
8.2	Amine Kaf Roth *BR.13-DEZ-1949	e	Farjallah Ibrahim <b>Bazzi</b> *Líbano 08-MAI-1946	
8.3	Jorge Esperidião <b>Roth</b> *BR.15-JUN-1952	e	Maria Tereza Antunes Silva *BR.08-JAN-1955	
8.4	Roberto Elias <b>Roth</b> *BR.09-MAR-1956	e	Marley Borges Brizola *BR.29-ABR-1963	
8.5	Carlos Salim <b>Roth</b> *BR.04-MAI-1960	e	Ada Luzia Lopes *BR.11-JUN-1963	
8.6	Bernadete Aparecida Roth *BR.08-NOV-1962	e	Antonio Erivelto <b>Deschermayer</b> *BR.12-OUT-1956	
7.4	Maria Roth *BR.02-NOV-1919	e	Floriano <b>Zapzalka</b> *BR.03-JAN-1917	
8.1	Celio Luiz <b>Zapzalka</b> *BR.16-ABR-1947	e	Matilde Siqueira *BR.22-SET-1954	
8.2	Mirian Zalpsauk *BR.17-JUN-1949	-	solteira	
7.5	Leoni Roth (Prud.06-MAR-1948) *BR.10-SET-1923	e	João <b>Golhanoski</b> *BR.03-OUT-1922-†BR.26-DEZ-1957	
8.1	Celina Maria Golhanoski *BR.19-NOV-1949	e	Demétrio <b>Bohatzuk</b> *BR.	
8.2	Davi Terésio <b>Golhanoski</b> *BR.03-NOV-1951	e	Leoni Silveira	
8.3	Soely Terezinha Golh. *BR.23-ABR-1953	e	Antonio Luís Carmo <b>Lopes</b>	
8.4	Áurea Nelsa <b>Golhanoski</b> *BR.20-DEZ-1955-†BR.25-JUL-1994	e	Nelson Godoy *BR.	
8.5	Alfeu <b>Golhanoski</b> *BR.17-NOV-1957	e	Nanci do Rocio Martins	
7.6	Otília Roth *BR.21-SET-1928	e	Antenor <b>Stadler</b> *BR.06-SET-1930	654(6.5)
7.7	José Martinho <b>Roth</b> *BR.04-MAR-1932	e	Lucia ? *BR	
8.1	Carlos <b>Roth</b>			A
7.8	Antonio Alceu <b>Roth</b> (Prud.16-MAI-1942) *BR.04-MAR-1934	e	1ª Elminia Valentim de Ramos *BR.07-ABR-1936-†BR.17-MAR-1978	
8.1	José Roberto <b>Roth</b>	e	Eunice Gomiero	
8.2	Célia Maria Roth *BR.08-JAN-1955	e	Francisco <b>Messias</b> *BR.29-JAN-1946	
8.3	Luís Carlos <b>Roth</b>			



- 8.4 Marli Terezinha Roth  
\*BR.26-JUN-1961
- 8.5 Vanda Lucia Roth  
\*BR.03-SET-1962
- 7.8 Antonio Alceu **Roth**  
\*BR.04-MAR-1934
- 8.6 Élcio André **Roth** \*BR.02-FEV-1985
- 7.9 Ercílio **Roth**  
\*BR.18-NOV-1936
- 8.1 João Carlos **Roth** \*BR.22-JUL-1977
- 8.3 Luís Antonio **Roth** \*BR.20-OUT-1980
- 8.5 Simone Roth \*BR.21-SET-1988

- e Romildo Roque **Salanti**  
\*BR.05-SET-1960
- e Luzimar Marin **Xavier**  
\*BR.17-JUN-1962
- e 2ª Maria Alves Batista  
\*BR.17-AGO-1948

- e Antonia Mazurek  
\*BR.

- 8.2** Julio Ercílio **Roth** \*BR.07-ABR-1979
- 8.4** Luciane Roth \*BR.21-SET-1985

- 6.6 Felipe **Roth**  
\*BR.19-OUT-1892-†BR.02-SET-1950

e

Ponta Grossa, 20 de abril de 1916

Madalena Schwab  
\*BR.17-JAN-1895-†BR.01-NOV-1969

623(6.5)



- 7.1 Maria Roth  
\*BR.25-SET-1916-†BR.23-MAR-1993
- 7.2 Vicente **Roth** (PG.09-SET-1939)  
\*BR.07-MAR-1918-†BR.18-JUL-1971

- e Arlindo **Becher** 117(6.5)  
\*BR.11-SET-1911-†BR.01-NOV-1949
- e Josefina Viezzer I. 608(6.10/2ª)  
\*BR.13-JAN-1916-†BR.19-JUL-1989

- 8.1 Valfrido **Roth**  
\*BR.11-JUL-1940
- 8.2 Valter **Roth**
- 7.3 Clara Roth  
\*BR.06-DEZ-1919-†BR.22-JUL-1995
- 7.4 Elízeo **Roth**  
\*BR.12-DEZ-1921-†BR.06-JUL-1997

- e Carmem Lucia Nascimento  
\*BR.26-MAI-1946
- e Olga ?
- e Luís **Becher** 118(6.8)  
\*BR.27-NOV-1916-†BR.05-JUL-1976
- e Celina Schwab 604(7.9)  
\*BR.21-OUT-1923-†BR.18-MAI-2005

- 8.1 Sueli Terezinha Roth  
\*BR.14-OUT-1946-†BR.24-MAI-2005
- 8.2 Roseli Roth  
\*BR.15-JUL-1948
- 8.3 Sérgio **Roth**  
\*BR.08-JUN-1952
- 8.4 Rogério **Roth**  
\*BR.06-AGO-1963
- 7.5 Albino **Roth** (PG.26-OUT-1946)  
\*BR.18-JUL-1923-†BR.13-OUT-1991

- e Nelson **de Oliveira**  
\*BR.14-JAN-
- e Augusto **Brigola**  
\*BR.22-DEZ-1947
- e Zélia Pereira  
\*BR.15-DEZ-
- e Noeli de Oliveira  
\*BR.25-MAI-1965
- e Leocádia Beleski  
\*BR.09-SET-1923-†BR.

- 8.1 Romilda Roth  
\*BR.27-JUL-1947
- 8.2 Geslene Roth  
\*BR.07-ABR-1949
- 8.3 Rosaldo Felipe **Roth**  
\*BR.08-OUT-1950-†BR.01-MAR-1998

- e Valdemar **Cercal**  
\*BR.11-FEV-1939
- e ? ?
- solteiro

7.6	Bernardo <b>Roth</b> *BR.10-FEV-1925-†BR.08-MAI-1997	e	Hilda Tramontin *BR.26-DEZ-1927	
8.1	Ilson Fernando <b>Roth</b> *BR.16-ABR-1953	e	Irene Canteri *BR.14-MAR-1955	
8.2	Ilton Bernardo <b>Roth</b> *BR.16-ABR-1953	-	solteiro	
8.3	Dirley Roth *BR.29-DEZ-1959	e	Antônio Edeval <b>Dalazoana</b> *BR.21-DEZ-1957	
8.4	Dirlene Maria Roth *BR.16-DEZ-1963	e	Fernando Antonio <b>Rando</b> *BR.01-NOV-1955	
7.7	Otília Roth *BR.19-DEZ-1926-†BR.16-MAR-1994	e	Marinho Meneghin <b>Batista</b> *BR.26-MAI-1923-†BR.11-AGO-1975	
8.1	Rosicler Batista *BR.11-FEV-1948	e	Juarez Jorge <b>de Almeida</b> *BR.01-OUT-1942	
8.2	Edemilson Luís <b>Batista</b> *BR.12-MAR-1953	e	Sonia Egg *BR.09-SET-1955	
8.3	Edilson Sebastião <b>Batista</b> *BR.05-JAN-1957	e	Lucia Wolff *BR.10-JUL-1956	
7.8	Tereza Roth *BR.21-JUN-1929-†BR.30-ABR-2005	e	Álvaro <b>Dechandt</b> *BR.10-DEZ-1928-†BR.28-JUN-2000	183(4.14)
7.9	Adolpho <b>Roth</b> *BR.03-AGO-1930-†BR.18-MAR-1983	e	Neiva Schwab *BR.03-AGO-1936	606(7.10)
8.1	Elisabete Roth *BR.22-JAN-1960	-	solteira	
8.2	Eliane Regina Roth *BR.31-OUT-1964	e	Pedro Paulo <b>da Costa</b> *BR.08-JUL-1957	
8.3	Maria Lucia Roth *BR.28-JAN-1967	e	Ciro Maurício <b>Machado</b> *BR.25-ABR-1963	
8.4	Isabel Cristina Roth (11-JAN-1997) *BR.10-JUN-1970	e	Vladimir <b>de Souza</b> *BR.	
8.5	Adolfo <b>Roth</b> Junior *BR.25-MAI-1976			
8.6	Priscila Jeane Roth *BR.14-SET-1977			
7.10	Matilde Roth (05-JAN-1952) *BR.31-JUL-1932-†BR.02-ABR-2007	e	Antonio <b>Burgardt</b> *BR.01-FEV-1929-†BR.21-MAI-2014	155(9.3)
7.11	Anita Roth *BR.29-MAR-1939	e	Francisco <b>Cabrini</b> *BR.01-OUT-1933	
8.1	Marilda Cabrini *BR.01-JUL-1957			
8.2	Marlene Cabrini *BR.04-JUL-1958			
8.3	Ademir Maximiliano <b>Cabrini</b> *BR.06-FEV-1959	e	Cássia Mara Tomeczyk *BR.11-NOV-1965	
8.4	Altevir Augusto <b>Cabrini</b> *BR.04-ABR-1962	e	Marinês Braciak *BR.18-ABR-1958	
8.5	Francisco José <b>Cabrini</b> *BR.10-MAR-1967			
7.12	Maria de Lourdes Roth *BR.23-MAR-1937	e	Silvio <b>Ricardo</b> *BR.25-JUN-1936	
8.1	Maritza Ricardo *BR.03-OUT-1957	e	Ubiratan Antonio <b>dos Santos</b> *BR.18-NOV-1946	
8.2	Marco Antonio <b>Ricardo</b> *BR.26-SET-1959	e	Claracei Schirlo *BR.27-MAI-1966	
8.3	Gilberto Augustinho <b>Ricardo</b> *BR.12-OUT-1960	e	Lucimara Ricardo Ricardo *BR.18-JUN-1970	
8.4	Maria Inês Ricardo *BR.22-JUN-1962	e	Léo Toni <b>de Jesus</b> *BR.23-SET-1958	
8.5	Cinthia Ricardo *BR.10-NOV-1966	e	Luiz Fernando <b>Rosas</b> *BR.18-ABR-1970	
8.6	Geraldo Ricardo *BR.01-JUN-1968	e	Mariluci <b>Prestes</b> *BR.22-AGO-1971	
8.7	Fabiola Ricardo *BR.30-MAI-1970	e	Adriano Rocha <b>Lago</b> *BR.06-JAN-1969	
6.7	Anna Roth (PG.13-SET-1912) *BR.22-JAN-1895-†BR.03-NOV-1971	e	José <b>Ditzel</b> *BR.23-DEZ-1889-†BR.20-ABR-1965	206(5.1)
5.2	Anna Maria Roth (20-NOV-1882) *R.12-ABR-1862-†BR.1942	e	Joseph <b>Krüger</b> *R.1860-†BR.12-SET-1913	392(4.1)
5.3	Joseph <b>Roth</b> (03-JUN-1884) *R.1864-†BR.06-DEZ-1942	e	Margretha Strömell *R.1864-†BR.01-DEZ-1943	668(3.1)

6.1 Anna Catarina Roth (PG.02-FEV-1906) e Lino José **Gonçalves**  
 \*BR. 1883 -†BR. \*BR. 1880 -†BR.



6.2 João **Roth** ( 1905) e Margarida Schwab 601(6.7)  
 \*BR.09-JUL-1885-†BR.15-MAI-1961 \*BR.04-MAR-1887-†BR.20-OUT-1959

7.1 Francisco **Roth** e Nair Pereira  
 \*BR. 1907 - †BR. ? \*BR. 1910 - †BR. ?

Sem descendência.

7.2 Anna Roth e Anton **Lang** 402(2.3)  
 \*BR.05-MAI-1908-†BR.03-JUN-1986 \*R.29-FEV-1905-†BR.07-DEZ-1975

7.3 Ida Roth (02-MAI-1934) e João **Novatski**  
 \*BR.11-NOV-1911-†BR.30-OUT-1980 \*BR.03-FEV-1913-†BR.24-NOV-1984

8.1 Tereza Novatski e Alízio **Sukstorf** 680(3.3)  
 \*BR.05-OUT-1934 \*BR.19-DEZ-1931-†BR.18-FEV-2000

7.4 Nestor **Roth** (PG.06-FEV-1937) e Regina Miara  
 \*BR.07-DEZ-1913-†BR.??-OUT-1994 \*BR.30-DEZ-1917-†BR.08-SET-1991

8.1 Alberto **Roth** e Dirce Albuquerque  
 \*BR.03-FEV-1938-†BR.16-DEZ-2013 \*BR.24-DEZ-1944

8.2 Aroldo Roth e 1ª Ivone Viechnieski  
 \*BR.23-DEZ-1939 \*BR.10-MAI-1945-†BR.24-FEV-1996

8.2 Aroldo **Roth** e 2ª

7.5 João **Roth** (PG.08-JAN-1943) e Clara Urban 696(2.5)  
 \*BR.16-AGO-1918-†BR.10-DEZ-1974 \*BR.06-JUN-1922-†BR.16-SET-1964

8.1 Lourdes Roth - solteira

8.2 Marlene Roth e Francisco de Assis **Czajka**

8.3 Luís **Roth** e Irene Riquesua

8.4 Miguel **Roth** e Maria da Luz

8.5 Laércio **Roth** e Silvia da Silva

7.6 Noêmia Roth (20-MAI-1935) e Arthur **Sachs** 488(6.5)  
 \*BR.16-OUT-1919-†BR.13-OUT-1991 \*BR.13-SET-1912-†BR.15-OUT-1969

7.7 Leopoldo **Roth** (PG.03-AGO-1945) e Olinda Buss 166(8.4)  
 \*BR.16-AGO-1920-†BR. \*BR.30-SET-1923-†BR.

8.1 Léia Roth e João Luís **Espósito**

8.2 Leni Roth e Luciano **Miguel**

6.3 Luiza Roth \*BR. 1889 -†BR.03-AGO-1902 -

6.4 José **Roth** e Anízia Bello #  
 \*BR. 1891 -†BR. \*BR. 1893 -†BR.

6.5 Madalena Roth e Jocelin de Olibeira **Bello** #  
 \*BR. 1892 -†BR.22-AGO-1946 \*BR. 1888? -†BR.

7.1 João Roth **Bello** \*BR. 1916 7.2 Julieta Roth Bello \*BR. 1918

7.3 Arthur Roth **Bello** \*BR. 1921 7.4 Anita Roth Bello \*BR. 1925

7.5 Zeferina Roth Bello \*BR. 1928

6.6	Nicolau <b>Roth</b> *BR. 1893 -†BR.	e	Madalena ? *BR. 1895 -†BR.	
6.7	Jorge <b>Roth</b> (PG.11-OUT-1922) *BR.10-MAI-1895-†BR.03-ABR-1942	e	1ª Madalena Ditzel *BR.02-AGO-1898-†BR.antes de 1936	208(5.4)
6.7	Jorge <b>Roth</b> (Pit.30-DEZ-1936) *BR.10-MAI-1895-†BR.03-ABR-1942	e	2ª Julia Bueno da Silveira *BR.16-JUN-1916-†BR.	
6.8	Pedro <b>Roth</b> (PG.27-NOV-1926) *BR.28-NOV-1896-†BR.11-AGO-1954	e	1ª Zeferina Bello # *BR. 1890? -†BR.1927	
6.8	Pedro <b>Roth</b> (PG.01-DEZ-1928) *BR.28-NOV-1896-†BR.11-AGO-1954	e	2ª Anna Burgardt *BR.12-SET-1902-†BR.08-MAI-1961	155(8.4)
7.1	Maria Rosa Roth *BR.07-SET-1927	e	Alceu <b>Santos</b> *BR.19-NOV-1923	
7.2	Noêmia Roth *BR.28-JUL-1930	e	Paulo <b>Henrique</b> *BR.	
7.3	Julia Roth (PG.03-JUN-1950) *BR.28-NOV-1933	e	Gaspar <b>Stremell</b> Filho *BR.19-JUL-1925-†BR.04-SET-1965	676(4.9)
6.9	Antonio <b>Roth</b> (PG.06-MAI-1919) *BR.31-MAR-1897-†BR.	e	Eva (Cunha) dos Santos *BR. 1902 -†BR.	
7.1	Walfredina Roth (PG.05-ABR-1939) *BR.08-MAR-1923-†BR.	e	Marcílio <b>Santos</b> *BR.23-NOV-1916-†BR.	
7.2	Maria Luiza Roth (PG.20-JAN-1951) *BR.16-FEV-1933	e	Antonio <b>Carneiro</b> *BR.09-MAI-1932	
7.3	Ephraim <b>Roth</b> (PG.12-DEZ-1947) *BR.06-ABR-1937	e	Maria Cândida Ferreira *BR.19-OUT-1931	
6.10	Thereza Roth *BR.17-JUN-1899-†BR. 1899-			
6.11	Rosa Roth (PG.07-FEV-1920) *BR. 1901 -†BR.08-MAI-1931	e	Nicolau <b>Schön</b> *BR.25-NOV-1886-†BR.11-MAI-1953	580(3.12)
6.12	Maria Luiza Roth (14-JAN-1928) *BR.26-NOV-1903-†BR.10-MAR-1961	e	Antonio Lisboa <b>Junqueira</b> *BR. -†BR.	
6.13	Augusto <b>Roth</b> (PG.02-MAI-1930) *BR.11-MAR-1905-†BR.14-OUT-1983	e	Margarida Ditzel *BR.27-JUL-1908-†BR.12-JUN-1978	208(5.9)



5.4	Johannes <b>Roth</b> (PG.16-NOV-1890) *R.05-ABR-1867-†BR.29-JAN-1955	e	Katharina Kloster *R.24-ABR-1871-†BR.05-JUL-1954	372(7.2)
Foto tirada em Prudentópolis-Paraná-Brasil, em 1910 e estão nela, da esquerda para a direita, além do casal, os filhos: José - Anna - Felipe - Catarina Madalena - Cristina (foto de 1ª comunhão de 1907-sobreposta à outra) - Benjamin - Silvestre(no colo) - André e Margarida.				
6.1	Catarina Madalena Roth *BR.12-OUT-1891-†BR.30-JUN-1923	e	Jacob <b>Thomé</b> Jr. *BR.27-JAN-1891-†BR.18-FEV-1967	683(3.1)
6.2	Anna Roth *BR.06-MAR-1894-†BR.04-JUN-1929	e	Henrique <b>Nahm</b> *BR.19-FEZ-1888-†BR.04-JUN-1970	437(3.8)



6.3	Cristina Roth *BR.20-FEV-1897-†BR.	e	Pedro <b>Kloster</b> *BR. 1894-†BR.	376(7.4)
6.4	Margarida Roth (19-AGO-1916) *BR. 1898 -†BR.	e	Felippe <b>Kloster</b> *BR. 1896 - †BR.	381(6.8)
6.5	José <b>Roth</b> (24-JAN-1914) *BR.1899 -†BR.1965	e	Anna Maria Schwab *BR.20-AGO-1889-†BR. 1959	621(6.2)
7.1	Matilde Roth *BR. 1915- †BR.	e	Gabriel <b>Stremell</b> *BR. ? - †BR.	669(4.6)
7.2	Maria Roth (Prud.13-JUL-1934) *BR.06-SET-1916-†BR.06-OUT-1997	e	Alexandre <b>Kloster</b> *BR.16-JUL-1909- †BR.	379(7.4)
7.3	Helena Roth (Pit.03-JUL-1937) *BR.18-MAR-1918-†BR.	e	Lauro <b>Krüger</b> *BR.02-JUN-1913-†BR.25-JAN-1986	388(7.4)
7.4	Rosa Roth	e	Pedro <b>Nahm</b>	437(4.4)
7.5	Tereza Roth	e	João <b>Kloster</b>	381(7.3)
7.6	João <b>Roth</b> *BR. 1919	e	Áurea ?	
7.7	Felipe <b>Roth</b> *BR. 1919 -†BR.13-ABR-1931 -	e	Lourença ?	
7.8	Teodoro <b>Roth</b>	e	Antonio Mayer <b>Krüger</b>	388(7.7)
7.9	Balbina Roth *BR.30-MAR-1925-†BR.	e	*BR.09-AGO-1924-†BR.01-MAR-1975	



6.6	Felippe <b>Roth</b> *BR.06-JAN-1901-†BR.09-AGO-1962	e	Anna Elizabeth Schwab *BR.23-MAI-1899-†BR.31-AGO-1973	624(6.7)
-----	--	---	--	----------

Foto tirada em Prudentópolis-Paraná-Brasil, no ano de 1950 e estão nela, da esquerda para a direita, além do casal, os filhos: Atrás: Dionizio Silvestre - Otília - Catarina Cecília - Maria Lucia - João Felipe  
Na frente: Francisco Adão - Inês Lourdes - Luís Jacó.

7.1	Julieta Roth (01-JAN-1943) *BR.31-MAI-1921-†BR.25-JAN-1988	e	Valdomiro <b>Labiak</b> *BR.16-JUN-1919-†BR.	
8.1	Natália Labiak		<b>8.2</b> Luís <b>Labiak</b>	
8.3	Ambrózio <b>Labiak</b>		<b>8.4</b> Otília Labiak	
8.5	Inês Labiak		<b>8.6</b> Vicente <b>Labiak</b>	
8.7	Terezinha Labiak		<b>8.8</b> Valdemar <b>Labiak</b>	
8.9	Emílio <b>Labiak</b>			
7.2	Tereza Roth *BR.20-JAN-1923	e	Miguel <b>Suchodolak</b> *BR.18-MAI-1917	
8.1	Antonio <b>Suchodolak</b> *BR.17-JAN-1945	e	Maria Célia Gomes da Silva *BR.12-MAR-1945	
8.2	Afonso <b>Suchodolak</b> *BR.11-JUN-1947	e	Rita Maria Costa *BR.23-JUN-1952	
8.3	Cecília Suchodolak *BR.20-NOV-1949	-	solteira	
8.4	Geraldo <b>Suchodolak</b> *BR.20-NOV-1951	e	Marilda de Fátima Porfirio *BR.14-MAR-1962	
8.5	Waldemar <b>Suchodolak</b> *BR.19-JUL-1955	-	solteiro	
8.6	Zélia Suchodolak *BR.16-JUN-1958	e	Odair <b>Braz</b> *BR.12-FEV-1954	

8.7	Renato <b>Suchodolak</b> *BR.07-ABR-1961		
7.3	Ambrózio <b>Roth</b> *BR. ? -OUT-1924-†BR.24-FEV-1926		
7.4	Otília Roth (27-JUL-1946) *BR.01-AGO-1926	e	Demétrio <b>Suchodolak</b> *BR.23-MAR-1923
9.1	Irineu <b>Suchodolak</b>		<b>9.2</b> Felipe <b>Suchodolak</b>
9.3	Hélio <b>Suchodolak</b>		<b>9.4</b> Luís <b>Suchodolak</b>
9.5	Dionísio <b>Suchodolak</b>		
7.5	Maria Lucia Roth (02-MAI-1947) *BR.27-ABR-1928-†BR.20-JUN-2000	e	Miguel <b>Zakaluka</b> *BR.19-JUN-1925
8.1	Jacob Luiz <b>Zakaluka</b> *BR.22-JUL-1948	e	Maria Inês Koerig *BR.19-JAN-1949
8.2	Alceu José <b>Zakaluka</b> *BR.11-FEB-1953	e	Josiane Aparecida da Silva *BR.19-JAN-1979
8.3	Marcos Antonio <b>Zakaluka</b> (29-DEZ-1990) *BR.03-JAN-1960	e	Edir Salete <b>Dalabarba</b> *BR.10-DEZ-1970
8.4	Afonso Carlos <b>Zakaluka</b> (30-ABR-1994) *BR.03-JAN-1960	e	Eunice Inês Dalabarba *BR.20-ABR-1964
8.5	Ruth Aparecida Zakaluka *BR.01-AGO-1968		
7.6	Catarina Cecília Roth *BR.26-DEZ-1929	e	Jaroslau <b>Mozeka</b> *BR.01-FEV-1931
8.1	Celso José <b>Mozeka</b> *BR.05-NOV-1957	-	solteiro?
8.2	Elisabete Mozeka *BR.06-AGO-1959	e	Nicolau <b>Iaciuk</b>
8.3	Cecília Mozeka *BR.24-JUL-1964	e	Pedro <b>Slota</b>
8.4	Rita de Cássia Mozeka *BR.27-JAN-1968		
7.7	João Felipe <b>Roth</b> *BR.28-MAI-1932-†BR.29-JUN-2000	e	Margarida Cavalli *BR.13-DEZ-1942
8.1	Marcos Antonio <b>Roth</b> *BR.24-MAR-1962	e	Marina Teche *BR.23-MAR-1867
8.2	Maria Aparecida Roth *BR.04-SET-1963	e	Paulo Gilmar <b>Rossetin</b> *BR.01-ABR-1959
8.3	Margarida Elisabete Roth *BR.23-DEZ-1966	e	Miguel <b>Dlugoz</b> *BR.29-SET-1963
8.4	Joana Paula Roth *BR.27-JUN-1968	e	Irineu Antonio <b>Stremel</b> *BR.15-DEZ-1962
8.5	João Felipe <b>Roth</b> Junior *BR.11-ABR-1973	e	Romilda Ferreira *BR.01-DEZ-1972
7.8	Dionizio Silvestre <b>Roth</b> (24-MAI-1958) *BR.09-ABR-1934	e	Elvira Paczak *BR.03-NOV-1939
8.1	Antonio Felipe <b>Roth</b> *BR.12-JUN-1960	e	Josilei Biernaski *BR.01-DEZ-1972
8.2	Celso Luiz <b>Roth</b> *BR.16-MAI-1962	e	Inês Bernadete Ketz Temitzki *BR.23-SET-1963
8.3	Maria Inez Roth *BR.03-JUL-1965	-	solteira?
8.4	Carlos César <b>Roth</b> *BR.15-ABR-1974	e	Michele Zuber de Almeida *BR.15-JUL-1982
7.9	Luís Jacó <b>Roth</b> *BR. 1936-†BR.26-MAI-1972		solteiro
7.10	Francisco Adão <b>Roth</b> *BR.02-ABR-1938	e	Edeviges Petroviski *BR.26-NOV-1933
8.1	Louriza Roth *BR.15-DEZ-1953	e	Teodosio <b>Skrepka</b>
8.2	Marlene Roth *BR.13-OUT-1957	e	Wilson <b>Boruch</b>
8.3	Milton <b>Roth</b> *BR.09-JAN-1960	e	Sonia Bolode
8.4	Marcelo <b>Roth</b> *BR.10-ABR-1970	e	Jaqueline Gomes
7.11	Inês Lourdes Roth (31-DEZ-1959) *BR.07-JUL-1940	e	Arnoldo <b>Hei</b> *BR.27-MAI-1932
8.7	Benjamin <b>Roth</b> (05-MAI-1923) *BR.10-OUT-1902-†BR.20-SET-1955	e	Angelina Bini *BR.24-JUN-1906-†BR.
7.1	Antonio <b>Roth</b> *BR.19-MAI-1924-†BR.26-MAI-1980		
7.2	Augusto <b>Roth</b> (Prud.21-OUT-1950) *BR.19-NOV-1926-†BR.	e	Dolores Bahatzuk *BR.19-NOV-1926-†BR.

F. 670(4.10)

739( ? )

768(3.2)

- 7.3 Osvaldo **Roth** e Idalia Miques  
\*BR. 1927
- 7.4 Nathalia Roth  
\*BR. 1931
- 7.5 Anita Roth  
\*BR. 1934
- 7.6 Gabriel **Roth** e \_\_\_\_\_  
\*BR.??-DEZ-1939-†BR.09-ABR-1940
- 6.8 André **Roth** (Pit.03-JUL-1937) e Judite Krüger **488(7.3)**  
\*BR.15-JAN-1906-†BR. \*BR.05-JUN-1910-†BR.
- 7.1 Juvita Roth e Adolfo **Juir** **377(7.5)**  
\*BR. 1938? \*BR. 1937
- 7.2 Roberto **Roth** e Silvia **Juir** **377(7.6)**  
\*BR. 1940? \*BR. 1939
- 7.3 . . . .



Foto tirada em Pitanga, em 1946? Com os filhos: Juvita, Roberto e ....

- 6.9 Helena Roth \*BR.??-JAN-1909-†BR.14-SET-1909
- 6.10 Silvestre **Roth** e Ana Polochenski  
\*BR. 1910 -†BR. \*BR. 1915 -†BR.
- 7.1 Silvio **Roth** 7.2 Tadeu **Roth**
- 7.3 Maria Roth 7.4 Amélia Roth
- 7.5 Romeu **Roth** 7.6 José **Roth**
- 6.11 Maria Roth \*BR.17-NOV-1911-†BR.19-NOV-1911
- 6.12 Adolfo **Roth** (14-JUL-1934) e Alvina Kloster **379(7.7)**  
\*BR.26-AGO-1914-†BR.14-ABR-1971 \*BR.08-AGO-1915-†BR.
- 7.1 Alberto **Roth** e Izabel Schubert  
\*BR.28-FEV-1936 \*BR.06-JAN-1945
- 7.2 Julieta Roth \*BR.19-SET- e Osvaldo Navroski #
- 7.3 Elísio Esmael **Roth** \*BR.10-JUN- e Olívia Navroski #
- 7.4 Inês Roth \*BR.18-OUT- e Salvador Zazzur
- 7.5 Leonilda Maria Roth \*BR.28-JUN- e Rafael **Grochko**
- 7.6 Leoni Roth \*BR.24-FEV- e Francisco **Kruppa**
- 7.7 Valdemar **Roth** \*BR.16-JUL- e Juvita Belin
- 7.8 João Valdir **Roth** e Berenice Pantarolo  
\*BR. 1955-†BR.01-OUT-1986 \*BR.
- 5.5 Alexander **Roth** e Lucia Cibulski  
\*R. 1869 - †BR.06-JAN-1917 \*Pol.05-AGO-1875-†BR.27-JUN-1964
- Obs.:** ela casou-se por segunda vez em 09-SET-1919 com José Ponrozniak, viúvo, nascido em 1866.
- 6.1 . . . .
- 6.4 Catarina Roth (07-NOV-1916) e Pedro **Kloster** **380(3.6)**  
\*BR. 1900 -†BR. \*BR.19-DEZ-1891-†BR.19-FEV-1919
- 6.5 Jacob **Roth** (05-JAN-1924) e Antonia Fausto  
\*BR. 1902 -†BR. \*BR. 1906 -†BR.
- 6.6 Anna Roth (14-OUT-1924) e Stanislaw **Baran**  
\*BR.07-AGO-1904-†BR.15-MAI-1978 \*BR.11-AGO-1900-†BR.21-AGO-1936
- 6.7 André **Roth** \*BR.14-SET-1906
- 6.8 . . . .
- 5.6 Katharinna Roth ( 1900 ) e Andreas **Kloster** **371(7.1)**  
\*R.05-MAI-1875-†BR.06-JUL-1944 \*R.29-FEV-1869-†BR. 1944

#### FAMÍLIA DE (Prudentópolis)

- 4.3 Michael **Roth** e Barbara Prediger  
\*R. 1838 - †R? 1900? \*R. 1840? - †R? 1910?
- 5.1 Anna Maria Roth (Husaren 1885) e Anton **Kamlowiski** **359(5.1)**  
\*R. 1865 - †BR. 1924 \*R.19-AGO-1858-†BR. 1927
- 5.2 Michael **Roth** (Filho) (12-FEV-1895) e Anna Katharinna Strömell **669(3.3)**  
\*R.30-NOV-1869-†BR.após 1946 \*R.08-SET-1877-†BR.20-AGO-1919

**Fotos na página seguinte**, tiradas em Prudentópolis-Paraná-Brasil, do casal no ano 1946? Com netos. E outra dele em 1906/7?



6.1	Adão <b>Roth</b> *BR. 1895	e	Leocádia Macedo Xavier	
6.2	Maria Roth (29-SET-1919) *BR.26-OUT-1897	e	João <b>Leinecker</b> *BR.30-MAR-1896	406(4.1)
6.3	Clemente <b>Roth</b> (Pr.04-JUN-1926) *BR.26-NOV-1899-†BR.17-AGO-1966	e	Balbina Ditzel *BR.03-SET-1905-†BR.22-MAR-1974	204(6.1)
7.1	Maria de Lourdes Roth (Imb.27-DEZ-1947) *BR.06-MAI-1928-†BR.	e	Germano Alberto <b>Diedrichs</b> *BR.12-MAR-1926-†BR.28-OUT-1970	732(4.1)
7.2	Maria Terezinha Roth	-	solteira	
7.3	Clédi Mirian D. Roth (Imb.04-FEV-1950) *BR.24-AGO-1931-†BR.	e	José Santos <b>Lima</b> *BR.21-ABR-1915-†BR.	
7.4	Agláé Roth	-	solteira	
7.5	Orniz Balcle Roth *BR.13-MAR-1941	e	Diogo Emanuel <b>de Almeida</b> *BR.12-DEZ-1938-†BR.18-OUT-1982	
7.6	Glaci Roth	e	Albano Guilherme <b>da Silva</b>	
7.7	José Osmar <b>Roth</b>	e	Neli Regina Guimarães	
7.8	Carlos Osiris <b>Roth</b>	e	Erna Müller	
6.4	Cristhina Roth (30-AGO-1920) *BR.18-NOV-1901	e	João <b>Ditzel</b> Sbr. *BR.02-JAN-1899	198(6.3)
6.5	Rosa Roth *BR.20-DEZ-1903-†BR.12-MAI-1912			
6.6	Julieta Roth *BR. 1905?	e	Valdemar <b>Heir</b> (Hey)?	
6.7	Vunebaldo <b>Roth</b> *BR. 1907?	e	Julia ?	
6.8	Valdemar <b>Roth</b> *BR. 1909?	e	Helena ?	
6.9	Adelar <b>Roth</b> *BR. 1911?	e	? ?	
6.10	Celso Roth (08-SET-1941) *BR.28-JUL-1913-†BR.	e	Julia Gaspar Silva *BR.07-JUL-1912	
6.11	Judith Roth *BR.26-DEZ-1916-†BR.29-MAR-1917			
6.12	Rosinha Roth *BR. 1919?	e	? <b>Torres</b> *BR. 1915?	
4.4	Lorentz <b>Roth</b> *R. 1840		<b>4.5</b> Katharina Roth *R. 1843	
4.6	Johann Georg <b>Roth</b> *R. 1849			
3.2	Johannes <b>Roth</b> *R. 1812 - †R. 1847			
3.3	Michael <b>Roth</b> *R. 1821	e	Katharina Froschhauer *R. 1821	
4.1	Ignatheus <b>Roth</b> *R. 1844		<b>4.2</b> Katharina Roth *R. 1847	
4.3	Johannes <b>Roth</b> *R. AGO/SET-1850 ( 1 mês )			
2.2	Maria Magdalena Roth *R. 1788			
1.1	FRIEDERICH <b>ROTH</b> *A. 1754 - †R. 1829	e	2ª ELISABETHA SCHROOH *A. 1771 - †R.	
2.3	Joseph <b>Roth</b> *R. 1792 - †R. 1838	e	Barbara ? *R. 1796	
3.1	Joseph <b>Roth</b> *R. 1817	e	Magdalena Froschhauer *R. 1819	
4.1	Johannes <b>Roth</b> *R. 1841		<b>4.2</b> Joseph <b>Roth</b> *R. 1845	
4.3	Katharina Roth *R. JUL/AGO-1850 ( 2 meses )			
3.2	Anna Maria Roth *R. 1819		<b>3.3</b> Margretha Roth *R. 1821	
3.4	Michael <b>Roth</b> *R. 1822	e	Maria Anna Degenhardt *R. 1824	



4.1	Elisabetha Roth *R. 1845		4.2	Joseph <b>Roth</b> *R. 1846
4.3	Maria Anna Roth *R. 1849			
3.5	Barbara Roth *R. 1825			
3.6	Maria Eva Roth *R. 1828	e		Peter <b>Dötzel</b> *R. 1821
3.7	Johannes <b>Roth</b> *R. 1831		3.8	Peter <b>Roth</b> *R. 1833
3.9	Katharina <b>Roth</b> *R. 1836		3.10	Johann Georg <b>Roth</b> *R. 1839
2.4	Hieronimus <b>Roth</b> *R. 1794 - †R. 1848	e		Anna Maria ? *R. 1799
2.5	Peter <b>Roth</b> *R. 1796	e		Katharina Gerlinger? *R. 1801
3.1	Hieronimus <b>Roth</b> *R. 1822	e		Sophia Laumann *R. 1829
3.2	Katharina Roth *R. 1827		3.3	Katharina Roth *R. 1829
3.4	Anna Maria Roth *R. 1831		3.5	Peter <b>Roth</b> *R. 1834
3.6	Joseph <b>Roth</b> *R. 1836		3.7	Johannes <b>Roth</b> *R. 1838
3.8	Lorentz <b>Roth</b> *R. 1841			
2.6	Adam <b>Roth</b> *R. 1805 - †R. 1819			
2.7	Johannes <b>Roth</b> *R. 1809 – morava c/ irmão Lorentz em 1834.	e		Magdalena Hartwig *R. 1820
3.1	Hieronimus <b>Roth</b> *R. 1836		3.2	Katharina Roth *R. 1843
3.3	Elisabetha Roth *R. 1846		3.4	Wilhelm <b>Roth</b> *R. 1848
3.5	Margretha Roth *R. AGO/SET-1850 (1 mês)			
2.8	Lorentz <b>Roth</b> *R. 1812	e		Magdalena Sack(s) *R. 1815
3.1	Maria Anna Roth *R. 1833		3.2	Michael <b>Roth</b> *R. 1843
3.3	Joseph <b>Roth</b> *R. 1846		3.4	Heinrich <b>Roth</b> *R. 1849

#### FAMILIA DE (Ponta Grossa)

1.1	PETER <b>ROTH</b> *R. 1853? - †?	e	ANNA ? *R. 1855 - †?	
<b>Obs.:</b> Não foi possível conectá-lo ao seu ancestral, devido o último censo da colônia ser do ano 1850.				
2.1	João <b>Roth</b> (18-JUL-1905) *BR. 1882? - †?	e	Catarina Margarida Krüger *BR. 16-JUN-1883-†?	393(5.1)

#### FAMÍLIA DE (S. Quitéria/Palmeira)

1.1	JOHANNES <b>RUDEL</b> *Ober-Monjou-Samara-R. 1822 - †?	e	KATHARINA ? *R. 1823 - †?	
Embarcou no navio Rio, sob o comando do Capitão Von Helm, com destino ao porto de Paranaguá-PR- Brasil em 24 de outubro de 1877. Proveniente de Ober-Monjou. Conforme lista de passageiros do Porto de Hanburg-Alemanha. Provavelmente deixou o País				
2.1	Anton <b>Rudel</b> *R. 1848 - †?	e	Elisabetha ? *R. 1849 - †?	
3.1	Benjamin <b>Rudel</b> *R. 1873 - †?		3.2	Georg <b>Rudel</b> *R. 1874 - †?
2.2	Georg <b>Rudel</b> *R. 1850 - †?	e	Julia Anna ? *R. 1853 - †?	
3.1	Salomon <b>Rudel</b> *R. 1873 - †?		3.2	Georg <b>Rudel</b> *R. 1874
3.3	Johannes <b>Rudel</b> *R.??-AGO-1877 (2 meses) - †?			
2.3	Johannes <b>Rudel</b> *R. 1853 - †?	e	Maria ? *R. 1855 - †?	
3.1	Ferdinand <b>Rudel</b> *R. 1875 - †?		3.2	Martha Rudel *R. 1877 (9 meses) - †?
2.4	Jakob <b>Rudel</b> *R. 1856 - †?	e	Katharina ? *R. 1858 - †?	
2.5	Ferdinand <b>Rudel</b> *R. 1861 - †?			
1.2	ANTON <b>RUDEL</b> *R. 1823 - †?	e	ANNA MARIA ? *R. 1821 - †?	

- |     |   |   |  |
|-----|---|---|--|
| 2.1 | Heinrich <b>Rudel</b><br>*R. 1845 - † ? | e | Anna Maria ?<br>*R. 1847 - † ?                 |
| 3.1 | Johannes <b>Rudel</b> *R. 1864 - † ?    |   | <b>3.2</b> Michael <b>Rudel</b> *R. 1865 - † ? |
| 3.3 | Christoph <b>Rudel</b> *R. 1867 - † ?   |   | <b>3.4</b> Margretha Rudel *R. 1868 - † ?      |
| 3.5 | Margretha Rudel *R. 1875 - † ?          |   |  |
| 2.2 | Susanna Rudel *R. 1859 - † ?            |   | <b>2.3</b> Barbara Rudel *R. 1860 - † ?        |

FAMÍLIA DE (S. Quitéria/Palmeira)

- |     |   |   |                                |
|-----|---|---|--------------------------------|
| 1.1 | NIKOLAUS <b>RUPP</b><br>*Ober-Monjou-Samara-R. 1822 - † ? | e | ANNA MARIA ?<br>*R. 1822 - † ? |
|-----|---|---|--------------------------------|

Embarcou no navio Valparíso, sob o comando do Capitão Von Helten, com destino ao porto de Paranaguá-Paraná-Brasil em 20 de janeiro de 1878. Proveniente de Ober-Monjou. Conforme lista de passageiros do Porto de Hanburg-Alemanha. Provavelmente deixou o País

- |     |  |   |                               |
|-----|--|---|-------------------------------|
| 2.1 | Friederich <b>Rupp</b><br>*R. 1853 - † ? | e | Katharina ?<br>*R. 1853 - † ? |
| 3.1 | Rosa Rupp *R.??-JUN-1877 (6 meses) - † ? |   |                               |
| 2.2 | Katharina Rupp *R. 1857 - † ?            |   |                               |
| 2.3 | Peter <b>Rupp</b><br>*R. 1859 - † ?      | e | Christina ?<br>*R. 1859 - † ? |
| 2.4 | Ludwig Jakob <b>Rupp</b> *R. 1866        |   |                               |

FAMÍLIA DE (Palmeira e Kansas-USA)

- |      |  |   |  |
|------|--|---|--|
| ?1.2 | JOHANNES ADAM <b>RUPP</b><br>*Ober-Monjou-R. 1833 - †BR.1878 | e | KATHARINA DURBAN<br>*R. 1834 - †BR. 1878 |
|------|--|---|--|

Imigraram para o Brasil em 1878 e após, em 1889 para o Kansas-Estados Unidos. Embarcaram no porto de Hanburg-A. em 08 de junho de 1878.

- |     |  |   |  |          |
|-----|--|---|--|----------|
| 2.1 | Agatha Rupp (Pal. 1878)<br>*R. 1858 - †USA.        | e | Joseph <b>Köberlein</b><br>*R. 1857 - †USA.          |          |
| 2.2 | Michael <b>Rupp</b> *R. 1861 - †USA.               |   |  |          |
| 2.3 | Elisabetha Rupp *R. 1863 - †USA.                   |   |  |          |
| 2.4 | Anna Maria Rupp (Kansas 1881?)<br>*R. 1865 - †USA. | e | Gabriel <b>Bruhl</b> (Brull)<br>*R.15-SET-1860-†USA. | 149(1.1) |
| 2.5 | Friederich <b>Rupp</b> *R. 1868 - †USA.            |   | <b>2.6</b> Paulina Rupp *R. 1874 - †USA.             |          |
| 2.7 | Anna Rupp *BR. 1876 - †BR. 1878                    |   | <b>2.8</b> Joseph <b>Rupp</b> *BR. 1878 - †USA.      |          |

FAMÍLIA DE (Ponta Grossa)



- |     |  |   |  |
|-----|--|---|--|
| 1.1 | PETER <b>RUPPEL</b> (R. 1902?)<br>*R. 1867 - †BR. 1960 | e | 1ª ANNA SCHERMER<br>*R. 1879 - †BR.02-JUL-1939 |
|-----|--|---|--|

Imigraram para o Brasil em 1912.

Ela era filha de: Mathias **Schermer** e Katharinna ?

Fotos tiradas em Ponta Grossa-Paraná-Brasil no ano de 1923, e estão nela, da esquerda para a direita,

além do casal, os filhos, genro e neta: (Felippe) - João - Anna (c/ Maria no colo) - Peter Diehl. À esquerda foto dele (**sentado à esquerda**) com companheiros do serviço militar russo, aproximadamente em 1892.

2.1	Anna Ruppel (15-AGO-1920) *R.13-AGO-1903-†BR.28-JUN-1943	e	Peter <b>Diehl</b> *R.29-JUL-1899-†BR.01-ABR-1941	192(7.1)
2.2	Felippe <b>Ruppel</b> *BR. 1914 -†BR.06-ABR-1941	e	Teresa Rausch *Arg.16-FEV-1914-†BR.13-AGO-1994	456(5.6)
3.1	Alfredo <b>Ruppel</b> *BR.17-DEZ-1935	e	Eloisa Ribeira *BR.12-DEZ-1939	
3.2	Lucy Ruppel *BR.27-MAR-1938	e	Augustinho <b>Biagini</b> *BR.04-NOV-1937	
3.3	Oswaldo <b>Ruppel</b> *BR.??-AGO-1939-†BR.30-DEZ-1939	-	_____	
3.3	Leony Ruppel *BR.06-FEV-1941	e	João Lima <b>dos Santos</b> *BR.09-JUL-1924	
2.3	João <b>Ruppel</b> (PG.24-DEZ-1937) *BR.12-JUL-1917-†BR.31-DEZ-1993	e	Bárbara Rausch *BR.27-JUL-1919-†BR.21-ABR-1954	456(5.7)
3.1	Maria Lourdes Ruppel *BR.14-OUT-1937	-	solteira	
3.2	João <b>Ruppel</b> Filho *BR.21-OUT-1939	e	Ini Madalozzo *BR.30-AGO-1940	
3.3	Nair Ruppel *BR.28-MAR-1941	-	solteira	
3.4	Rosa Ruppel *BR.23-JUL-1943	e	Pedro <b>Gebeluka</b> *BR.	
3.5	Terezinha Ruppel *BR.25-JUN-1946	e	Emílio <b>Garabelli</b> *BR.	
1.1	PETER <b>RUPPEL</b> *R. 1867 - †BR. 1960	e	2ª ANNA MARIA KORP *R. 1884 - †BR.15-NOV-1953	384(2.1)

Sem descendência.

#### FAMÍLIA DE (Quero-Quero/Palmeira)

1.1	JOHANN PETER <b>RUPPEL</b> (Rein. 1836) *Reinwald-Samara-R.08-AGO-1817-†BR. 1890?	e	? *R. 1818? -†R. antes de 1877	
2.1	Christian Friederich <b>Ruppel</b> (Rein. 1860) *R.23-NOV-1837-†BR. 1878?	e	Christhina Elisabetha Laabach *Kranoyar-R.22-JUL-1842-†BR. 1925	
3.1	Maria Katharina Ruppel (26-ABR-1883) *R.30-AGO-1862-†BR.23-ABR-1935	e	Jakob Heinrich <b>Jurk</b> *R.26-MAR-1859-†BR. 1940	343(2.2)
3.2	(Maria)? Kath. Elisabetha Ruppel *R.24-DEZ-1864-†BR.12-SET-1938	e	Heinrich <b>Rein</b> *R.11-JUL-1862-†BR.19-MAI-1926	459(2.10)
3.2	Katharina Elisabetha Ruppel *R. 1865 -†BR.12-SET-1938	e	Adam Christian <b>Velde</b> *R.24-DEZ-1856-†BR.28-DEZ-1915	698(2.2)
3.3	Maria Sophia Ruppel (1887) *R.27-AGO-1867-†BR.22-FEV-1943	e	Johann Gottfried <b>Jurk</b> *R.07-JAN-1863-†BR.15-DEZ-1934	344(2.4)
3.4	Johann Marthin <b>Ruppel</b> *R.23-JAN-1870-†BR.	e	Elisabetha Maria Schäffer *R. 1870 - †BR.	533(2.5)
4.1	Luiza Maria Ruppel *BR.07-JAN-1889-†BR.			
4.2	Conrado <b>Ruppel</b> Sbr. (Imb.16-DEZ-1921) *BR.03-JUL-1893-†BR.	e	Eliza Carolina Hanemann *BR.08-MAI-1893-†BR.	
4.3	....			
3.5	Jakob <b>Ruppel</b> *R.25-DEZ-1874-†BR.	e	(Helena)? Hornus?	?
(4.1)	João Jacob <b>Ruppel</b> (19-DEZ-1920?) *BR.25-DEZ-1889-†BR.	e	Adelaide Seeling (Serlink?)(vv.) *BR.26-MAR-1896-†BR.	
3.6	Maria Elisabetha Ruppel *R.20-OUT-1876-†BR.	e	Friederich <b>Hartmann</b> *R.??-MAR-1877- †BR.	275(5.4)
3.7	Maria Elisabetha Ruppel (2ª) *R.20-AGO-1878-†BR.	e	( Johann ) Karl <b>Ott</b> *R.23-NOV-1869-†BR.16-MAI-1955	447(3.1)
2.2	....			
2.8	Maria Elisabetha Ruppel *R.24-OUT-1850-†BR.		solteira em 12-NOV-1878	
2.9	Johannette Ruppel *R.17-JUN-1857-†BR.29-SET-1923	e	David Heinrich <b>Rein</b> *R.08-JUN-1859-†BR.05-JUN-1930	459(2.9)
2.10	Katharina Ruppel *R.09-FEV-1860-†BR.23-JUL-1955	e	Johann Melchior <b>Dubs</b> *R.10-FEV-1862- †BR.19-FEV-1918	210(2.2)

FAMÍLIA DE.

?	1.2	JAKOB <b>RUPPEL</b> *Reinwald-Samara-R. 1819 -† ?	e	MAGDALENA ? *R. 1823 -† ?	
Embarcou no navio Bahia, sob o comando do Capitão F. Kier, com destino ao porto de Paranaguá-Paraná-Brasil em 06 de agosto de 1878. Proveniente de Reinwald. Conforme lista de passageiros do Porto de Hanburg-Alemanha. Provavelmente deixou o País					
	2.1	Friederich <b>Ruppel</b> *R. 1840 -† ?	e	Katharina ? *R. 1842 -† ?	
	3.1	Friederich <b>Ruppel</b> *R. 1864 -† ?		<b>3.2</b> Karl <b>Ruppel</b> *R. 1869 -† ?	
	3.3	Philipp <b>Ruppel</b> *R. 1871 -† ?		<b>3.4</b> Kaspar <b>Ruppel</b> *R. 1874 -† ?	
	3.5	Anna Ruppel *R. 1876 (18 meses) -† ?		<b>3.6</b> Anna Ruppel *R. 1878 (2 meses) -† ?	
	2.2	Peter <b>Ruppel</b> *R. 1846 -† ?	e	Katharina ? *R. 1847 -† ?	
	2.3	Ludwig <b>Ruppel</b> *R. 1850 -† ?	e	Maria ? *R. 1852 -† ?	
	3.1	Johannes <b>Ruppel</b> *R. 1875 -† ?		<b>3.2</b> Heinrich <b>Ruppel</b> *R.??-SET-1877 (11 meses)	
	2.4	Sophia Ruppel *R. 1869 -† ?			
	1.3	ANNA KATHARINA RUPPEL *Reinwald-R. 1821 -†BR.29-ABR-1919	e	ADAM <b>VELDE</b> *R. 1819 - †BR. 1900?	696(1.1)
	1.4	GEORG JAKOB <b>RUPPEL</b> (Rein. 1843?) *Reinwald-Samara-R. 1821 - †BR.	e	ROSINA ? *R. 1821 - †BR.	
<b>Obs.:</b> o passaporte é datado de: Samara-Rússia, 21 de outubro de 1877.					
	2.1	Marthin <b>Ruppel</b> *R. 1852 - †BR. 1923	e	Elisabetha Maria Schäffer *R. 1853/54 - †BR.	531(2.1)
	3.1	Maria Elisabetha Ruppel *R. antes de 1877 - †BR.		_____ ?	
	3.2	Catarina Elizabeth Ruppel (10-MAI-1902) *BR.01-SET-1878- †BR. 1903?	e	Godofredo <b>Schweigert</b> *Morretes-BR.07-MAR-1878-†BR.31-MAR-1940	642(2.5)
	3.3	Gaspar ( Pedro )? <b>Ruppel</b> *BR.20-FEV-1886-†BR.			
	3.4	“uma filha” Ruppel *BR.07-JAN-1889			
	3.5	Conrado <b>Ruppel</b> (16-DEZ-1913?) *BR.03-JUL-1893-†BR.	e	Luiza? Hannemann *BR.08-MAI-1887-†BR.	
	3.6	...			
	3.7	Luiza Rosa Ruppel (Imb.08-MAI-1937) *BR.08-ABR-1919-†BR.	e	Pedro <b>Scheidt</b> *BR.11-AGO-1911-†BR.	A 537(5.7)
	2.2	Johann Jakob <b>Ruppel</b> *R.16-AGO-1854-†BR.antes de 1921	e	Anna Christhina Hornus *R.22-MAI-1855 - †BR.	327(3.8)
	3.1	Anna Elizabeth Ruppel (Pal.27-DEZ-1902) *BR.27-MAI-1879/81-†BR.	e	João Francisco <b>Hartmann</b> *BR.15-JUL-1872/80 -†BR.	275(5.5)
	3.2	João Henrique <b>Ruppel</b> (04-ABR-1904) *BR.14-SET-1881/2-†BR.14-JAN-1944	e	Anna Elisabeth Stehle *BR.02-NOV-1883-†BR.	660(3.2)
	4.1	...			
	4.2	Maria Christhina Ruppel (Pal.07-JUN-1927)e *BR.26-JAN-1907-†BR.		João Adão <b>Bauer</b> *BR.05-OUT-1890-†BR.	110(3.6)
	4.3	Maria Elizabeth Ruppel (14-FEV-1931) *BR.23-AGO-1908-†BR.	e	Henrique <b>Bauer</b> Neto *BR.14-NOV-1904-†BR.	109(4.1)
	4.4	João Guilherme <b>R.</b> (Pal.06-FEV-1932) *BR.07-MAR-1910-†BR.	e	Victoria Teleginski *BR.29-DEZ-1907-†BR.30-JAN-1973	
	4.5	Maria Sofia Ruppel (05-DEZ-1941) *BR.21-SET-1911-†BR.	e	Ernest <b>Steinemann</b> *Suiça 11-NOV-1914-†BR.	
Ele era filho de: Heinrich <b>Steinemann</b> e Maria Christina Lew.					
	4.6	João Jorge <b>Ruppel</b> (21-JUN-1941) *BR.15-OUT-1916-†BR.	e	*Suiça 21-ABR-1889-†BR. Maria Cristina Gorte *BR.10-FEV-1917-†BR.	243(4.1)
	4.7	Jacob Paulo <b>Ruppel</b> (PG.16-JUN-1944) *BR.15-OUT-1918-†BR.	e	Nair Alvina Stadler *BR.01-JUN-1921-†BR.	650(4.12)
	4.8	Benjamim <b>Ruppel</b> (Pal.13-JUL-1951) *BR.23-JUN-1920-†BR.	e	Martha Eurich *BR.28-JUN-1929-†BR.	222(4.4)
	4.9	Elza Ruppel (04-MAI-1946) *BR.29-ABR-1922-†BR.	e	Leonidio <b>Eidam</b> *BR.04-MAI-1918-†BR.	735(3.2)
	4.10	Jacob <b>Ruppel</b> (Pal.05-NOV-1949) *BR.14-JAN-1926-†BR.	e	Helena Stelle *BR.18-FEV-1927-†BR.	664(4.2)



3.3	...			
3.4	João Martin <b>Ruppel</b> (Reb.02-MAI-1908) *BR.14-SET-1888-†BR.	e	Maria Elisabeth Hilgenberg *BR.15-OUT-1887-†BR.	299(4.4)
4.1	Alice Ruppel (Reb.02-MAI-1908) *BR.25-OUT-1911-†BR.	e	Hyppolito Benjamim <b>Cabral</b> *BR.07-DEZ-1906-†BR.	
3.5	João Jacob <b>Ruppel</b> *BR.06-MAI-1891-†BR.12-MAI-1969	e	Maria Catarina ? *BR.30-DEZ-1893-†BR.	
4.1	Edite Ruppel (05-FEV-1935) *BR.01-JUL-1915-†BR.	e	Germano <b>Stehle</b> *BR.07-OUT-1911-†BR.	661(4.1)
4.2	Leopoldo <b>Ruppel</b> *BR. 1917-†BR.		<b>4.3</b> Osmar <b>Ruppel</b> *BR. 1919-†BR.	
4.4	Albertina Ruppel (PG.25-ABR-1941) *BR.25-ABR-1921-†BR.	e	Marcellus <b>Bach</b> *BR.16-JAN-1915-†BR.	98(4.2)
4.5	Carmina Ruppel *BR.1924		<b>4.6</b> Alvina Ruppel *BR. 1926	
4.7	Cacilda Ruppel *BR. 1928		<b>4.8</b> Julia Ruppel *BR. 1930	
4.9	Cecilia Ruppel *BR. 1932			
4.10	Osvaldo <b>Ruppel</b> *BR.13-NOV-1935	e	1ª Clery Dornelles *BR.26-DEZ-26-DEZ-1936	610(8.1)
5.1	Vera Lucia Ruppel *BR.02-ABR-1960	e	Carlos Alberto <b>Bensberg</b>	
5.2	David <b>Ruppel</b> *BR.01-DEZ-1961	e	Sandra Aparecida da Silva?	
5.3	Josiane Ruppel *BR.22-JUL-1964	e	Adão <b>Brasileiro</b> *BR.14-DEZ-1958	
5.4	Joselia Ruppel *BR.23-JUL-1968	e	Daniel <b>Franco</b> *BR.15-JUN-1966	
5.5	Marcelo <b>Ruppel</b> *BR.20-JUL-1971	e	Alice de Fátima *BR.	
3.6	Julio <b>Ruppel</b> (Reb.04-DEZ-1915) *BR. 1892-†BR.	e	Elisabeth Stadler *BR. 1897-†BR.	658(5.3)
3.7	José Pedro <b>Ruppel</b> (Reb.14-JUN-1919) *BR.26-MAI-1894-†BR.	e	Amália Stadler *BR.28-MAI-1902-†BR.	658(5.5)
3.8	Christiano Frederico <b>R.</b> (Reb.08-FEV-1919)e *BR.07-JAN-1896-†BR.		Anna Lipowska *BR.18-JAN-1903-†BR.	
3.9	Adolpho <b>Ruppel</b> (Pal.20-DEZ-1919) *BR.27-ABR-1896-†BR.	e	Maria Hartmann *BR.29-NOV-1901-†BR.	271(6.1)
3.10	Sebastião <b>Ruppel</b> (Reb.03-NOV-1923) *BR.01-MAR-1900-†BR.	e	Aurora Fagundes? dos Santos *BR.17-OUT-1907-†BR.	
3.11	Helena Ruppel (Reb.28-FEV-1924) *BR.02-MAR-1904-†BR.	e	João Guilherme <b>de Oliveira</b> *BR.11-MAI-1898-†BR.	
3.12	Sophia Ruppel (Pal.10-ABR-1923) *BR.30-NOV-1906?-†BR.	e	João <b>Christensohn</b> *BR.07-AGO-1899-†BR.	176(4.8)
2.3	Konrad <b>Ruppel</b> *R. 1858 -†BR.04-DEZ-1927	e	1ª Maria Katharina Schweigert *R.19-MAR-1867-†BR.	641(2.1)
3.1	Godofredo <b>Ruppel</b> *BR.18-FEV-1891-†BR.			
3.2	Jacob <b>Ruppel</b> (Pal.05-OUT-1928) *BR.07-NOV-1898-†BR.	e	Maria Catarina Wiegand *BR.18-FEV-1900-†BR.	721(4.1)
3.3	Henrique <b>Ruppel</b> (04-MAI-1930) *BR.26-NOV-1907-†BR.02-MAR-1941	e	Guilhermina Gorte *BR.24-MAI-1908-†BR.	244(3.1)
4.1	Reinaldo <b>Ruppel</b> *BR.19-AGO-1936		<b>4.2</b> Frida Ruppel *BR.20-OUT-1938	
2.3	Konrad <b>Ruppel</b> *R. 1858 -†BR.04-DEZ-1927	e	2ª Maria Katharina Scheidt *R. 1869 -†BR.	539(3.4)
Sem descendência?				
2.4	Andreas <b>Ruppel</b> *R.11-SET-1861- †BR.	e	Maria Elisabetha Hornus *BR.16-ABR-1862- †BR.	327(3.10)
3.1	Maria Sophia Ruppel (Imb.17-NOV-1913) e *BR. 1885-†BR.		Eugenio <b>Camargo</b> *BR. 1881-†BR.	
3.1	Catarina Elizabeth Ruppel (Imb.08-OUT-1909)e *BR.28-JUL-1887-†BR.		José Machado <b>dos Santos</b> *BR. 1881-†BR.	
3.2	“nascido morto” *BR.27-JUL-1889-†BR.27-JUL-1889			
3.3	Anna Cristhina Ruppel *BR.26-JUN-1891-†BR.			
3.4	Jacob Ruppel *BR.28-JUN-1893-†BR.			
3.5	Amália Ruppel (Imb.05-FEV-1917) *BR.28-JUN-1897-†BR.	e	Antonio <b>Augusto</b> *Port.08-FEV-1884-†BR.	
1.4	HEINRICH PEDRO <b>RUPPEL</b> *R. 1826 - †BR.	e	ELISABETHA ? *R. 1826 - †BR.	

2.1	Maria Katharina Ruppel *R. 1861 -†BR.	e	? ?	
2.2	(Johann)? Kaspar <b>Ruppel</b> (22-ABR-1889) *R.25-MAR-1864-†BR.02-JAN-1931	e	Maria Elisabetha Eurich *R.15-NOV-1870-†BR.	223(2.8)
3.1	Henrique Pedro <b>Ruppel</b> *BR.29-MAI-1890-†BR.	e	? ?	
3.2	Anna ( Maria ) Sofia R. (Pal.13-FEV-1915) *BR.11-MAR-1893-†BR.01-FEV-1964	e	João Felipe <b>Wigand</b> *BR.10-FEV-1889-†BR.	721(3.7)
3.3	Cristhina Ruppel *BR.16-SET-1895-†BR.			
3.4	Jacob <b>Ruppel</b> (Pal.22-FEV-1927) *BR.24-ABR-1898-†BR.	e	Maria Catharina Schäffer *BR.06-ABR-1904-†BR.04-SET-1991	532(3.4)
4.1	Helena Ruppel (19-OUT-1946) *BR.28-JUL-1927-†BR.	e	Carlos <b>Stadler</b> *BR.08-AGO-1918-†BR.25-NOV-1964	653(6.5)
3.5	Godofredo <b>Ruppel</b> (05-DEZ-1926) *BR.01-FEV-1901-†BR.	e	Regina Stark *BR.25-MAR-1909-†BR.	
4.1	Valdomiro <b>Ruppel</b> (10-NOV-1947) *BR.31-JAN-1928-†BR.	e	Maria Vitorina Heidegger *BR.27-AGO-1920-†BR.	
4.2	Hilda Ruppel (Pal.15-SET-1951) *BR.10-JUN-1929	e	João Alberto <b>Eurich</b> *BR.20-AGO-1922-†BR.	225(4.3)
4.3	Gaspar <b>Ruppel</b> (Pal.23-JUN-1951) *BR.19-MAR-1931	e	Ivone de Sá Ribas *BR.150-ABR-1934	
3.6	Gottlieb <b>Ruppel</b> (Pal.01-JUL-1933) *BR.28-OUT-1904-†BR.22-AGO-1941	e	Catarina Margarida Gorte *BR.26-NOV-1908-†BR.	243(3.8)
3.7	João Ferdinando <b>Ruppel</b> (Pal.30-JUN-1934)e *BR.30-MAR-1908-†BR.	e	Guilhermina Margraf *BR.28-MAI-1913-†BR.	412(6.1)
3.8	João David <b>Ruppel</b> (Pal.05-SET-1936) *BR.01-JUN-1911-†BR.	e	Emma Margraf *BR.19-JUL-1915-†BR.	412(6.2)
3.9	Rodolfo <b>Ruppel</b> (Pal.28-ABR-1945) *BR.17-ABR-1915-†BR.16-OUT-1991	e	Sofia Rein *BR.06-JUL-1920-†BR.	459(4.1)
2.3	Heinrich <b>Ruppel</b> *R.17-JAN-1867-†BR.20-SET-1946	e	Anna Elisabetha Rein *R.09-AGO-1871/3 -†BR.	459(3.1)
3.1	Jacob Frederico <b>Ruppel</b> (Pal.17-FEV-1912) e *BR.14-JAN-1891-†BR.	e	Catharina Elizabeth Eurich *BR.16-OUT-1893-†BR.	224(3.3)
4.1	Tereza Elisa Ruppel (Pal.10-SET-1949) *BR.15-SET-1912/13-†BR.	e	Jacob <b>Eurich</b> *BR.31-DEZ-1913-†BR.	225(3.8)
4.2	Mathilde Ruppel *BR.20-JAN-1915-†BR.			
4.3	Alfredo Henrique <b>Ruppel</b> *BR.17-NOV-1917-†BR.			
4.4.	Albertina Ruppel *BR.25-ABR-1921-†BR.			
4.5	Lorival(do) Jacob <b>Ruppel</b> *BR.23-MAI-1924			
4.6	João Waldomiro <b>Ruppel</b> (Pal.12-ABR-1952)e *BR.30-NOV-1926	e	Zilda Ottilia Zittel *BR.23-OUT-1928	728(5.1)
4.7	Ricardo <b>Ruppel</b> *BR.07-DEZ-1927-†BR.28-JAN-1934	-		
4.8	Nilda Catarina Ruppel (Pal.12-ABR-1952) e *BR.06-NOV-1929	e	Rudolpho <b>Rosenberger</b> *U.Vit.-PR.-BR.21-JUL-1923	
3.2	Anna Elizabeth Ruppel (Pal.31-AGO-1912) e *BR.10-AGO-1893-†BR.	e	Germano <b>Stehle</b> *BR.23-MAI-1891-†BR.	662(3.5)
3.3	Maria Catharina Ruppel (Pal.31-JAN-14) e *BR.11-AGO-1894-†BR.	e	Sebastião <b>Stadler</b> *BR.26-FEV-1893-†BR. antes de 1946	650(4.1)
3.4	Eva Ruppel (Pal.16-FEV-1918) *BR.07-AGO-1897-†BR.	e	Henrique <b>Stadler</b> Filho *BR.18-JUN-1897-†BR.	650(4.3)
3.5	Heinrich <b>Ruppel</b> Filho (Pal.20-DEZ-1921) e *BR.14-FEV-1899-†BR.	e	Francisca Carlos Marques *BR.14-FEV-1895-†BR.10-NOV-1968	
4.1	Marçal <b>Ruppel</b> (Pal.31-OUT-1945) *BR.22-DEZ-1922-†BR.	e	Antonia Costa *BR.19-NOV-1923-†BR.	
4.2	Eduardo <b>Ruppel</b> (Pal.06-DEZ-1945) *BR.26-JAN-1925-†BR.	e	Rosa Barauce # *BR.12-AGO-1925-†BR.	
4.3	Flávio <b>Ruppel</b> (Pal.26-FEV-1949) *BR.22-JAN-1927-†BR.	e	Itália Barauce # *BR.08-ABR-1928-†BR.	
3.6	Pedro <b>Ruppel</b> (Guar.20-MAI-1925) *BR.23-AGO-1902-†BR.	e	Anna Catarina Schneider *BR.21/27-SET-1902-†BR.22-ABR-1971	576(3.5)

4.1	Pedro Alceu <b>Ruppel</b> (25-JUN-1949) *BR.11-ABR-1926-†BR.	e	1ª Alzira Stelle *BR.16-JUL-1927-†BR.	664(4.5)				
4.1	Pedro Alceu <b>Ruppel</b> (08-MAI-1971) *BR.11-ABR-1926-†BR.	e	2ª Anna Catarina Gorte *BR.11-SET-1929-†BR.	243(4.7)				
4.2	Carlos Silvio <b>Ruppel</b> (20-OUT-1951) *BR.14-JUL-1929	e	Alice Eurich *BR.04-JUN-1933	225(4.4)				
4.2	Alaide Ruppel (02-SET-1950) *BR.22-OUT-1931	e	Alfredo <b>Eidam</b> *BR.08-DEZ-1924-†BR.24-NOV-1997	735(3.4)				
4.3	Rivadavia <b>Ruppel</b>	e	Marlene ?					
4.4	Maria Leidi Ruppel	-	solteira					
3.7	Anna Catharina Ruppel (Pal.18-JAN-1927) *BR.06/22-ABR/MAI-1904/05-†BR.	e	João Pedro <b>Jurk</b> *BR.13-JAN-1902-†BR.	344(3.9)				
3.8	Christina Ruppel (Pal.10-OUT-1925) *BR.03-AGO-1906	e	João Henrique <b>Stehle</b> Sbr. *BR.11-MAI-1904-†BR.	660(4.1)				
3.9	Maria Sophia Ruppel (Pal.06-DEZ-1941) *BR.21-SET-1911	e	Henrique <b>Steinnemann</b>					
1.5	CHRISTHIAN <b>RUPPEL</b> *R. 1831 - †BR.	e	KATHARINNA ? *R. 1833 - †BR.					
2.1	Maria Ruppel *R. 1866 -†BR.		<b>2.2</b> Sophia Ruppel *R. 1868 -†BR.					
2.3	Marthin <b>Ruppel</b> *R. 1879 -†BR.							
<b>Outros Ruppel:</b>								
1.1	JAKOB FRIEDERICH <b>RUPPEL</b> (R.1877) e *R. 1859 - †BR. 1929		CHRISTHINA ELISABEHA HOLZWARTH *R. 1861 - †BR. 1931					
2.1	Maria Elizabeth Ruppel (Pal.06-JAN-1896) e *BR. 1878-†BR.		Johann Friederich <b>Hartmann</b> *BR. 1873-†BR.	270(5.1)				
2.2	João Godofredo <b>Ruppel</b> (25-MAI-1906) e *BR. 1879-†BR.20-OUT-1952		Regina Felde *BR.03-DEZ-1887-†BR. 1962	697(3.8)				
<b>Obs.:</b> no casamento civil consta que ele nasceu em 1885.								
2.3	João Domingos <b>Ruppel</b> (Pal.06-JUL-1902) e *BR.22-AGO-1880-†BR.10-JUN-1935		Anna Catarina Felde *BR.15/18-NOV/DEZ-1885-†BR.	697(3.6)				
3.1	Christina Eliz. Ruppel (Pal.08-SET-1925) e *BR.01-OUT-1904-†BR.		João David <b>Margraf</b> Sbr. *BR.04-ABR-1898-†BR.	413(5.7)				
3.2	João Fred. (Jacob) <b>R.</b> (Pal.23-JAN-1931) e *BR.06-MAI-1906-†BR.		Cristhina Stehle *BR.19-FEV-1911-†BR.	664(3.13)				
3.3	Mª. Helena Ruppel (Pal.02-ABR-1932) e *BR.03-MAR-1908-†BR. 07-NOV-1983		Jacob <b>Hartmann</b> *BR.20-AGO-1904-†BR.02-OUT-1980	275(6.2)				
3.4	Cristhiano Frederico <b>Ruppel</b> *BR.12-FEV-1912-†BR.							
3.5	João Germano <b>Ruppel</b> *BR.09-MAR-1914-†BR.14-ABR-1917							
3.6	João Conrado <b>Ruppel</b> *BR.09-MAR-1915-†BR.							
3.7	Alfredo <b>Ruppel</b> (Pal.19-ABR-1947) e *BR.18-JUL-1917-†BR.		Marcilia Viante *BR.25-NOV-1925-†BR.	723(6.6)				
4.1 -	Lesi Rupel	4.2 -	Liceu Rupel	4.3	Inuri Rupel	4.4	Mirian Rupel	
3.8	Lauro <b>Ruppel</b> (Guar.20-MAR-1948) *BR.14-JAN-1920-†BR.29SET-1995				Izaura Hilgenberg *BR.16-FEV-1929-†BR.			
3.9	Oswaldo <b>Ruppel</b> (Guar.19-JUN-1948)				Julia Roze			
3.10	Ides Ruppel *BR.06-NOV-1924							
3.11	Igenes <b>Ruppel</b> (Pal.10-SET-1949) *BR.17-ABR-1927-†BR.				Iracema Stadler *BR.30-AGO-1920-†BR.			650(5.3)
2.4	João Henrique <b>Ruppel</b> *BR.14-SET-1881-†BR.14-JAN-1944				Maria Elizabeth Hilgenberg *BR.15-OUT-1887-†BR.			?
2.5	Catarina Elizabeth Ruppel (Pal.25-MAI-1906)e *BR.13-DEZ-1886-†BR.				Carlos <b>Felde</b> *BR.03-JUL-1883-†BR.			697(3.5)
2.6	João Martin <b>Ruppel</b> *BR.27-MAI-1888-†BR.				Maria ? *BR. -†BR.			
2.7	Maria Sofia Ruppel *BR.31-OUT-1889-†BR.							
2.8	João David <b>Ruppel</b> (Reb.17-FEV-1914) *BR.06-MAI-1891-†BR.10-MAI-1969				Maria Catarina Jurk *BR.30-DEZ-1893-†BR.23-OUT-1975			343(3.8)
3.1	Pedro <b>Ruppel</b> (Pal.02-JUN-1945) *BR.05-FEV-1921-†BR.09-MAI-1964				Ema Eurich *BR.31-OUT-1925-†BR.			F. 222(3.9)
3.2	Carmina Ruppel (11-MAR-1944) *BR.07-ABR-1923-†BR.				Antonio <b>Gumurski</b> *BR.18-OUT-1922-†BR.			

2.9 Adolfo **Ruppel** \*BR.27-ABR-1898-†BR.

2.10 Sebastião **Ruppel** \*BR.01-MAR-1900-†BR.

FAMÍLIA DE (Imbituva) Evangélicos

- 1.1 CHRISTHIAN **RUSCH** (R. 1850?) e KATHARINNA ?  
\*R. 1830? - †BR. antes de 1889 \*R. 1833? -†BR. após 1892
- 2.1 Anna Elisabetha Rusch e (Johann) Christian **Scheidt** 537(3.1)  
\*R. 1853? -†BR. \*R.18-ABR-1850-†BR.

FAMÍLIA DE (Rússia e Brasil)

- 1.1 SIEGMUND **SACHS** (Kamenka 1788) e ANNA MARIA VOGELMANN  
\*A. 1756 - †R. 1825? \*A?/R? 1767 - †R. 1840?

**Obs.:** é particularmente difícil tratar de ordenar os integrantes desta família, principalmente devido que o sobrenome é foneticamente parecido a SACK, outra família numerosa de Semenowka, isto acarreta uma grande confusão a partir do momento em que ambas as famílias foram crescendo. Apesar dos esforços, pode haver erros. A procedência de Siegmund SACHS não se sabe. Mudam-se para Semenowka em 1795.



**Obs.:** Interessados em ver esta família em sua totalidade, consultar na Internet: <http://www.semenowka3.blogspot.com>

- 2.1 Philipp **Sachs** e Elisabetha ?  
\*R. 1788/9 - †R. 1853? \*R. 1794 - †R. 1870?
- 2.2 Jakob **Sachs** e Anna Margretha Zengraf  
\*R. 1791 - †R. \*R. 1795 - †R.
- 3.1 . . . .
- 3.4 Kaspar **Sachs** e 1ª Katharina Elisabetha Haberkorn  
\*R. 1822 - †Arg. 1897? \*R. 1824 - †R. antes de 1855
- 4.1 . . . .
- 3.4 Kaspar **Sachs** e 2ª Katharina Gebhardt  
\*R. 1822 - †Arg. 1897? \*R. 1822/5 - †Arg. 1900?
- 4.5 Valentin **Sachs** 17-MAR-1854



- 4.6 Andreas **Sachs** (R. 1877) e 1ª Magdalena Stegmann  
\*R.16-NOV-1855-†BR. 1921 \*R. 1857 - †BR. 1895
- 5.1 Adão **Sachs** e Catarina Fielier  
\*BR. 1878 - †BR. \*BR. 1880? - †BR.
- 6.1 José **Sachs** (07-MAI-1921) e Elisabetha Schächtel 527(6.3)  
\*BR. 1899-†BR.1947? \*R. 1903 -†BR.
- 7.1 João **Sachs** (31-DEZ-1949) e Leonilda Brandt  
\*BR.23-ABR-1925 \*BR.18-OUT-1929
- 7.2 Maria Sachs 7.3 José **Sachs**
- 7.4 Antonio **Sachs** 7.5 Helena Sachs
- 7.6 Sofia Sachs 7.7 Jair **Sachs**
- 7.8 João Pedro **Sachs**
- 7.9 Victor **Sachs** \*BR.??-MAR-1938-†BR.09-SET-1939
- 7.10 Lucia Sachs \*BR.??-JUN-1946-†BR.11-ABR-1948
- 
- 6.2 Maria Sachs e Johannes **Schächtel** 527(6.2)  
\*BR. 1902? -†BR. \*R. 1899? -†BR. 1947?
- 5.2 Martin **Sachs** (PG.13-FEV-1904) e Barbara Buss 170(6.3)  
\*BR. 1880-†BR.25-ABR-1926 \*R. 1884-†BR.06-ABR-1925



6.1	Tereza Sacks *BR.26-DEZ-1904-†BR. 1953	e	Estefano <b>Pasturzak</b> *BR.04-MAI-1900-†BR. 1957	
7.1	Alcídes <b>Pasturzak</b> *BR.09-JAN-1925	e	Margarida Ribeiro *BR.08-JUL-1926-†BR. 1990?	
7.2	Eduardo <b>Pasturzak</b> *BR.13-FEV-1927	e	Joana ?	
7.3	Geni Pasturzak *BR.05-MAI-1940	-	solteira	
6.2	Otília Sacks (07-JUN-1927) *BR.12-FEV-1906-†BR.	e	Adão <b>Schwab</b> *BR.03-AGO-1904-†BR.	624(6.9)
6.3	Madalena Sacks *BR.13-AGO-1908-†BR. 1909			
6.4	Margarida Sacks *BR.12-DEZ-1910-†BR.20-NOV-1911			
6.5	Arthur <b>Sachs</b> (20-MAI-1935) *BR.13-SET-1912-†BR.15-OUT-1969	e	Noêmia Roth *BR.16-OUT-1919-†BR.13-OUT-1991	474(7.6)
7.1	Jauri <b>Sachs</b> *BR.16-NOV-1936	e	Nair Delezuk *BR.03-SET-1941	
7.2	Nelson <b>Sachs</b> *BR.21-SET-1939	e	Vilma Wosgrau *BR.27-AGO-1944	
7.3	Terezinha Sachs *BR.03-OUT-1942	e	João Maria dos Santos *BR.03-JUL-1943	
7.4	Amilton <b>Sachs</b> *BR.21-MAR-1944	e	1ª Sueli Maria Pereira Lang *BR.15-JUL-1961	
7.4	Amilton <b>Sachs</b> *BR.21-MAR-1944	e	2ª Vera Lucia Xavier Almeida *BR.23-ABR-1957-†BR.18?-MAR-2007	
6.6	Antonio <b>Sachs</b> *BR. 1914? - †BR.	e	? ?	
6.7	Feliciano <b>Sachs</b> *BR. 1916 - †BR. 1987	e	? ?	
7.1	Maria Eli Sachs	7.6	... eram seis ao todo.	
6.8	Maria Augusta Sachs e *BR.20-FEV-1922-†BR.15-AGO-1989		Pedro Carneiro <b>de Siqueira</b> *BR.17-OUT-1918	
7.1	Célia Terezinha C. de Siqueira *BR.05-NOV-1942	e	João <b>Pinto</b> Neto *BR.	
7.2	Inês Carneiro de Siqueira *BR.09-ABR-1945	e	Antonio Maia <b>da Silva</b> *BR.	
7.3	Maria Sebastiana C de Siqueira *BR.20-JAN-1947	e	Irineu <b>Carvalho</b> *BR.	
7.4	Eduvigens Carneiro <b>de Siqueira</b> *BR.06-MAR-1956	e	Maria José ? *BR.	
7.5	Silvio Carneiro <b>de Siqueira</b> *BR.08-AGO-1958	e	Jocilena Fátima Reis *BR.16-MAI-1961	Foto de Antonio, esposa e filho.
5.3	Anna Maria Sachs (25-JAN-1902) *BR.22-MAI-1884-†BR.28-DEZ-1966	e	1º Heinrich <b>Schneider</b> *A?16-SET-1879-†BR.27-JUN-1923	750(2.3)
5.3	Anna Maria Sachs (PG.15-ABR-1929) *BR.22-MAI-1884-†BR.28-DEZ-1966	e	2º Francisco <b>Baranoski</b> *BR.04-ABR-1901-†BR.	
5.3	Anna Maria Sachs *BR.22-MAI-1884-†BR.28-DEZ-1966	e	3º Raulino <b>Castelhano</b> *BR.	
5.4	João <b>Sachs</b> (22-AGO-1908) *BR. 1887-†BR.04-MAI-1988	e	Maria Kostiw *Au. 1888-†BR.17-JUL-1969	
6.1	Alfredo <b>Sachs</b> *BR. 1910? -†BR.	e	Angelita Teti *BR.	
6.2	Mathilde Sachs (PG.30-NOV-1935) *BR.14-JUN-1912-†BR.	e	Sinval Camargo <b>Martins</b> *BR.02-JUL-1900-†BR.	
6.3	Alcídes <b>Sachs</b> *BR. 1915 - †BR.19-FEV-1981	e	Izabel Ferreira	
6.4	Izaura Sachs (05-OUT-1936) *BR.21-JUN-1916	e	Delmiro <b>Berger</b> *BR.30-NOV-1917-†BR.	135(4.3)
6.5	Judite Sachs (PG.25-DEZ-1943) *BR.15-DEZ-1918-†BR.1947	e	Teodoro <b>Gumurski</b> *BR.28-NOV-1921-†BR.	
6.6	Laura Sachs (PG.21-MAI-1941) *BR.26-SET-1920-†BR.	e	Silvio Teixeira <b>Pinto</b> *BR.05-MAR-1921-†BR.	
6.7	Maria Augusta Sachs	-	solteira	
5.5	Jacob <b>Sachs</b> (04-JAN-1912) *BR. 1889 - †BR.	e	Brunhilda Kiel *BR. 1895 - †BR.	
5.6	Catarina Sacks (22-FEV-1913) *BR. 1893 -†BR.	e	Francisco <b>Kurscheidt</b> *BR. 1886 -†BR.	399(2.3)

4.6	Andreas <b>Sachs</b> (PG.12-MAI-1896) *R.16-NOV-1855-†BR.25-FEV-1966	e	2ª Susana Gärtner *R.18-NOV-1858-†BR.19-NOV-1947	236(2.1)
5.7	Maria Sachs (07-JAN-1918) *BR.29-JUL-1899-†BR. 1945?	e	Pedro Antunes <b>de Oliveira</b> *BR.16-JAN-1899-†BR.	
5.8	André <b>Sachs</b> (02-JUL-1921) *BR.05-DEZ-1901-†BR.	e	Catarina Schabatura *BR.14-OUT-1904-†BR.	
5.9	Suzana Sacks (22-MAI-1919) *BR.28-SET-1907	e	Miguel <b>Gottlieb</b> *BR.08-MAR-1904	

**Obs.:** O casamento civil foi realizado em 31-OUT-1921 e com as datas de nascimento acima. Já no religioso consta que ela nasceu em 1899 e ele em 1896(?)

6.1	....			
6.6	Alice Gottlieb *Prud.15-JAN-1931			

2.3	Agnesia Sachs *R. 1794 - †R.	e	Heinrich <b>Kloster</b> *R. 1792/3 - †R.	F. 373(3.7)
2.4	Katharina Sachs *R. 1798 - †R.			
2.5	Johann Georg <b>Sachs</b> *R. 1801 - †R.	e	1ª ? ? *R. 1803? - †R. antes de 1824	

Sem descendência.

2.5	Johann Georg <b>Sachs</b> *R. 1801 - †R.	e	2ª Cecília Bensack *R. 1805 - †R.	
2.6	Anton <b>Sachs</b> *R. 1804/3	e	Maria Eva Götte *R. 1804	descendente de 246(2.1)
2.7	Andreas <b>Sachs</b> *R. 1807/6	e	Eleonora Kloster *R. 1800	370(4.1)

#### FAMÍLIA (Rússia-Brasil e Argentina)

##### Fundador de Göbel, em 25 de maio de 1767

1.1	ANTON <b>SACK</b> *A. 1733? - †Göbel-R. antes de 1775	e	ANNA MARGRETHA KRAFT *A. 1736 - †Göbel-R. após 1798	
-----	--	---	--	--

**Obs.:** Em 1788, o filho Konrad SACK, ainda solteiro, se muda de Göbel para Semenowka e ali se casa com Cecília Rausch. Não se sabe se há algum parentesco entre os mencionados abaixo 2.2 e 2.3. Pelas datas acredita-se que sejam todos filhos do Anton. O caso é que estas famílias com sobrenomes foneticamente idênticos vão se entrelaçando com o passar dos anos e resulta quase impossível diferenciar uma da outra. Interessados em ver esta família em sua totalidade, consultar na Internet: <http://www.semenowka3.blogspot.com>

2.1	Konrad <b>Sack</b> (Sem. 1790?) *R. 1767 - †R.	e	Cecília Rausch *R. 1770 - †R.	456(2.1)
3.1	Georg <b>Sack</b> *R. 1792			
3.2	Johannes <b>Sack</b> *R. 1798/97 - †R.	e	Magdalena ? *R. 1797 - †R.	
4.1	....			
4.4	Christoph <b>Sack</b> (Sem.25-JAN-1855) *R. 1830/1 - †R.	e	1ª Margretha Götte *R. 1833 - †R.12-OUT-1855	descendente de 246(2.1)
5.1	Barbara Sack *R. 1850 - †Arg. 1904	e	Johannes <b>Pharger</b> *R. 1850 - †Arg.	
5.2	Johann Adam <b>Sack</b> * †R. antes de 12-OUT-1855			
4.4	Christoph <b>Sack</b> (Sem. 1856) *R. 1830/1 - †R.	e	2ª Margretha ? *R. 1837	

Embarcou no navio Buenos Aires, sob o comando do Capitão Heidorn, com destino ao porto do Rio de Janeiro-RJ-Brasil em 19 de dezembro de 1876. Proveniente de Semenowka. Conforme lista de passageiros do Porto de Hanburg-A.

5.3	Johannes <b>Sack</b> *R. 1857 - †Arg?	e	Maria Elisabetha Feizer *R. 1860? - †Arg?	228(2.4)
6.1	Maria Anna Catarina Sack *BR.06-OUT-1879 - †Arg?			
6.2	João Pedro <b>Sack</b> *BR.06-MAR-1884 - †Arg?		<b>6.3</b> ...	
5.7	....			
3.3	Andreas <b>Sack</b> *R. 1801/0 - †R.	e	Gertrudis Stamm *Göbel-R. 1803 - †R.	
4.1	Anna Elisabetha Sack *R. 1821 - †R.	e	(Johann) Adam <b>Strack</b> *R. 1813/14 - †R.	

- 4.2 Johannes **Sack** e Katharina ?  
\*R. 1823 - †R. \*R. 1828 - †R.
- 4.3 Anna Maria Sack e Andreas **Schwab** 597(4.2)  
\*R. 1828 -†BR.30-SET-1919 \*R. 1825 -†BR.13-MAI-1900
- 4.4 Magdalena Sack \*R. 1833 - †R.
- 4.5 Anna Margretha Sack e 1º Heinrich **Werner** 719(4.1)  
\*R.04-NOV-1835-†Arg. 1925 \*R. 1832 - †R.17-JUN-1865
- 4.5 Anna Margretha Sack (Sem.02-AGO-1877) e 2º Ignatheus **Götte** F. 248(3.4)  
\*R.04-NOV-1835-†Arg. 1925 \*R. 1830/31 -†R.28-AGO-1906
- 4.6 Katharina Sack (Sem.20-NOV-1856) e Kaspar **Götte** F. 248(3.4)  
\*R. 1838-†R. \*R. 1836 - †R.
- 4.7 Elisabetha Sack \*R. 1842 - †R.
- 4.8 Andreas **Sack** \*R. 1846 - †R.
- 4.9 Johann Joseph **Sack** \*R. 1848 - †R.

- 3.4 Ignatheus **Sack** e Barbara ?  
\*R. 1804/3 - †R. \*R. 1801 - †R.
- 3.5 Valentin **Sack** e Maria Anna Kühne  
\*R. 1807/6 - †R. \*R. 1806 - †R.
- 4.1 . . . .
- 4.3 Stephan **Sack** e 1ª Anna Margretha Seitz  
\*R. 1839 - †R. \*R. 1838 - †R.25-SET-1860
- 5.1 Magdalena Sack \*R.??-OUT-1857 **5.2** Katharina Sack \*R.01-FEV-1860
- 4.3 Stephan **Sack** (Sem.15-NOV-1860) e 2ª Anna Maria Laumann  
\*R. 1839 - †R.antes de 1864 \*R. 1842 - †R.30-DEZ-1864 vv. s/desc.
- 5.3 Magdalena Stefanova Sack (Sem. 1895) e Peter Aloysius **Edelmann** 215(5.7)  
\*R.08-MAR-1876-†CA.06-DEZ-1949 \*R.18-OUT-1874-†CA.15-AGO-1923

**Obs.:** imigraram ao Canadá em 1912.

- 4.4 Anna Elisabetha Sack \*R. 1842 - †R.
- 4.5 Eleonora Sack \*R. 1845 - †R.

**Obs.:** Nada temos que comprove o parentesco entre os seguintes com Anton, mas poderiam ser filhos que mudaram-se para Semenowka, após o irmão Konrad.

- ?2.2 Georg **Sack** e Elisabetha Binder  
\*Göbel?-R. 1768 \*Stephan-R. 1768
- ?2.3 Dominikus **Sack** e Elisabetha Schwab 639(2.1)  
\*R. 1770 - †R. \*R. 1773 - †R.
- 3.1 Johannes **Sack** e Magdalena Schwab 637(3.3)  
\*R. 1797 - †R. 1851 \*R. 1797 - †R.
- 4.1 Theresia Sack \*R. 1818 - †R.
- 4.2 Anna Maria Sack e Johann Georg **Kloster** N. 373(3.7)  
\*R. 1819 - †R. antes de 1853 \*R. 1818 -†R.27-SET-1856
- 4.3 Philipp (Joseph) **Sack** e Klara Elisabettha Ritz  
\*R. 1822 - †R. \*R. 1822 - †R.
- Obs.:** no censo de 1834, nascido em 1822 consta Joseph. Não há entre os demais filhos nenhum Philipp.
- 4.4 Anna Margretha Sack e Johannes **Buss** N. 174(2.4)  
\*R. 1826 - †R. \*R. 1823 - †R.
- 4.5 Heinrich **Sack** e Barbara Feith (Veit)?  
\*R. 1828 - †R. \*R. 1831 - †R.
- ?4.6 Christoph **Sack** e Magdalena Roth  
\*R. 1830 - †R. \*R. 1831 - †R.
- 4.7 Barbara Sack e Nikolaus **Herlein** N. 295(1.1)  
\*R. 1832 \*R. 1831
- 4.8 Kaspar **Sack** (Sem.03-MAR-1855) e Anna Maria Kühne (Kuene)  
\*R.08-MAR-1835. \*Semenowka-R.15-DEZ-1835  
†Hays-Kansas-USA 11-JAN-1909 †Hays-Kansas-USA 24-MAI-1910

**Obs.:** imigraram para o Brasil onde viveram por um período de quatro anos.

- 4.9 Anna Maria Sack \*R. 1838 - †R.
- 4.10 Anton **Sack** \*R. 1841 - †R.
- 4.11 (Johann)Adam **Sack** (Sem.27-NOV-1862) e Magdalena Götte N. 248(3.6)  
\*R. 1843 \*R. 1843

Embarcou no navio Buenos Aires, sob o comando do Capitão Heidorn, com destino ao porto do Rio de Janeiro-RJ-Brasil em 19 de dezembro de 1876. Proveniente de Semenowka. Conforme lista de passageiros do Porto de Hanburg-A.

3.2	Anton <b>Sack</b> *R. 1803 - †R.	e	Eleonora Kloster *R. 1804 - †R.
3.3	Valentin <b>Sack</b> *R. 1811 - †R.	e	1ª Theresia ? *R. 1813 - †R.
3.3	Valentin <b>Sack</b> *R. 1811 - †R.	e	2ª Anna Maria Götte *R. 18 - †R.
73.4	Katharina Sack *R. 1772/5 - †R.	e	Georg Heinrich <b>Tippel</b> *R. 1768/67 - †R. antes de 1857

FAMÍLIA DE (Uvaia/P.Grossa e Ipiranga)

1.1	(JOHANN) JAKOB <b>SAFFENREITHER</b> (R. 1844?) *Preuss-Saratov R. 1824? - †Arg?	e	KATHARINNA LECHERT *R. 1826? - †Arg?	403(3.2)
-----	--	---	---	----------

**Obs.:** Esta família teve o sobrenome corrompido para as formas **Saffraider, Safraidier e Safenraider**.

2.1	Franz <b>Saffenreither</b> *R. 1845 - †BR. 1920	e	Katharina ? *R. 1846 - †BR. 1925	
3.1	Johann (Peter) <b>Saffenreither</b> *R. 1870 - †BR. 1900	e	Katharina ? *R. 1873 - †Arg.	
4.1	Ambrózio <b>Saffraider</b> (PG.28-NOV-1924) *BR.11-OUT-1898-†Arg.21-JUN-1965	e	Appolonia Heit *R.08-JAN-1896-†Arg.10-JUN-1988	286(8.1)
4.2	...			
3.2	Margretha Saffenreither *R.20-AGO-1873 †BR.02-MAI-1952	e	Georg <b>Weber</b> *R.01-NOV-1871 †BR.30-JUL-1962	709(2.1)
3.3	Johannes <b>Saffenreither</b> (Preuss 1901) *R. 1874 - †BR.08-MAI-1933	e	Caroline Mildenberger *R. 1883 - †BR.18-SET-1936	432(2.2)

4.1	Alexander <b>Saffenreither</b> (PG.17-NOV-1928) *R.05-JAN-1902-†BR.06-MAR-1970			
-----	---	--	--	--

e

Catarina Krüger *BR.17-NOV-1903-†BR.24-SET-1993	392(5.4)
--	----------



5.1	Selmira Saffraider *BR.29-JAN-1930-†BR.27-ABR-1974	e	Wilson <b>Malinoski</b> *BR.12-SET-1925-†BR.13-DEZ-2000	
4.2	Maria Saffenreither (17-MAI-1924) *R. 1905 - †BR.	e	Joseph <b>Walter</b> *R. 1900 - †BR.	709(2.1)
4.3	Margretha Saffenreither *R. 1908 - †Oc. Atlântico 1909			
4.4	Miguel <b>Saffraider</b> (29-JAN-1938) *BR.08-MAI-1909-†BR.19-MAI-1970	e	Maria Baranowska	
4.5	João <b>Saffraider</b> (PG.22-FEV-1936) *BR.30-AGO-1911-†BR.25-SET-1973	e	1ª Luiza Beninca *BR.09-NOV-1911-†BR.	
4.5	João <b>Saffraider</b> *BR.30-AGO-1911-†BR.25-SET-1973	e	2ª Maria ?	
5.1	Dirce Saffraider		<b>5.2</b> Isolde Saffraider	
4.6	Zila Saffraider (PG.06-NOV-1935) *BR.21-SET-1914-†BR.	e	Sebastião <b>Teixeira</b> *BR.61-FEV-1898-†BR.	
4.7	Luiz <b>Saffraider</b> *BR. 1916? - †BR. 1926? -			



4.8	Ida Saffraider (PG.22-NOV-1947) *BR.23-ABR-1920-†BR.13-NOV-1986	e	João <b>Sabino</b> *BR.13-FEV-1918-†BR.23-SET-1994	
4.9	Appolonia Saffraider (PG.23-MAI-1942) *BR.04-MAI-1921-†BR.04-OUT-1971	e	Guilherme Ricardo <b>Henneberg</b> *BR.01-SET-1917-†BR.09-AGO-1974	294(8.8)
4.10	Catarina Saffraider (PG.19-JUL-1947) *BR.13-JUN-1925-†BR.20-MAR-1953	e	Victor <b>Nieviadonski</b> *BR.04-JUL-1922-†BR.1976	
3.4	Susana Saffenreither *R. 1875 - †Arg.01-AGO-1936	e	Adam <b>Philipp</b> *R. 1874 - †Arg.05-MAR-1947	
2.2	Konrad <b>Saffenreither</b> *R. 1847? - †BR. 1920	e	Barbara ? *R. 1850? - †BR. 1884	
3.1	Maria Anna Saffraider *R.10-MAI-1872-†BR.15-NOV-1934	e	Johannes <b>Weinbänder</b> *R.03-NOV-1871-†BR.07-JUL-1932	710(1.1)
3.2	...			
2.3	Johann Jakob <b>Saffenreither</b> (11-AGO-1878)e *R. 1857 - †BR. 1928		Anna Maria Lechert *R. 1860 - †BR. 1928	403(4.4)
<b>Obs.:</b> terceiro casamento de Alemães do Volga em Uvaia-Ponta Grossa-Paraná-Brasil.				
3.1	Catarina Saffraider (25-JUN-1898) *BR.10-MAR-1881-†BR.09-MAI-1932	e	Nikolaus <b>Denck</b> *R.10-OUT-1877-†BR.02-JUL-1938	189(2.5)
3.2	Henrique <b>Saffraider</b> (Uvaia 10-JUN-1905) e *BR.10-SET-1884-†BR.	e	Guilhermina Bayer *BR.03-ABR-1888- †BR.	729(3.2)
5.1	Reynaldo <b>Saffenraider</b> (Ip.02-JAN-1932) e *BR.05-MAI-1906-†BR.	e	Elvira de Souza Treglia *BR.23-AGO-1910-†BR.01-NOV-1984	
5.2	Paulo <b>Saffraider</b> (Ip.17-ABR-1948) *BR.22-ABR-1908-†BR.	e	Etelvina Barbosa Rocha *BR.20-NOV-1923-†BR.	
5.3	Alvina Saffraider (Imb.06-DEZ-1930) *BR.09-NOV-1911-†BR.	e	Alberto <b>Denck</b> *BR.29-JAN-1910-†BR.	188(3.10)
5.7	Evaldo <b>Saffraider</b> (PG.20-JAN-1943) *BR.30-ABR-1918-†BR.	e	Mercedes Schmidt *BR.15-NOV-1921-†BR.	
5.10	Alfredo <b>Saffraider</b> (Ip.15-MAI-1951) *BR.06-MAI-1929-†BR.	e	Edith Pinheiro *BR.11-NOV-1926-†BR.	
3.3	Paulina Saffraider *BR. 1885? -†BR.	e	Hermínio <b>Canteri</b> *BR.	
3.4	Anna Luiza Saffraider *BR. 1887? -†BR.	e	Paul <b>Nelich</b> *A. 1885 -†BR.	I. 752(1.1)
3.5	João <b>Saffraider</b> (Ip.27-JUL-1912) *BR.14-AGO-1889-†BR.20-JAN-1937	e	Rosália Ott *BR.17-MAR-1893-†BR.20-MAI-1960	448(3.8)
4.1	Pedro <b>Saffraider</b> *BR.20-ABR-1913-†BR.22-MAI-1979	e	Maria (Mariquinha) Tregler *BR.16-MAR-1916-†BR.	
4.2	Luiz <b>Saffraider</b> *Ip.20-ABR-1915-†BR.	-		
4.3	Clara Saffraider *BR. 1917? -†BR. 1971?	e	Lorival <b>Bayer</b> *BR. 1917 -†BR.	729(4.1)
4.4	Frida Saffraider *Ip.03-JUL-1919-†BR.	-		
4.5	Ilda Saffraider (Ip.30-DEZ-1947) *BR.22-AGO-1923- †BR.	e	Anadir Chaves <b>Ferreira</b> *BR.13-DEZ-1923-†BR.	
4.6	Noêmia Saffraider (Ip.12-FEV-1944) *BR.01-SET-1926-†BR. 1977?	e	Valdomiro Ribeiro <b>Bueno</b> *BR. 1895 -†BR.	
4.7	Cristina Saffraider (Ip.28-MAI-1949) *BR.17-FEV-1929	e	Álvaro <b>Sansana</b> *BR.02-JUL-1929	
4.8	Carlos <b>Saffraider</b> *BR. -†BR.22-JUL-1981	e	Edinir Araujo *BR.	
3.6	Pedro <b>Saffraider</b> *BR. 1891? -†BR.	e	Maria Clara Denck *BR.09-NOV-1896-†BR.	188(3.3)
3.7	Maria Saffraider (Ip.14-JAN-1911) *BR.15-AGO-1892-†BR.20-JUN-1975	e	Jacob <b>Denck</b> *BR.24-OUT-1892-†BR.06-MAI-1946	187(3.1)
3.8	Miguel <b>Saffraider</b> (Ip.06-AGO-1916) *BR.18-MAI-1894-†BR.	e	Maria Nahm *BR.26-OUT-1897-†BR.	438(3.12)
4.1	Elvira Saffraider (Ip.09-SET-1935) *BR.27-JUN-1917-†BR.	e	José <b>Nahm</b> *BR.18-JUN-1905-†BR.	438(3.13)
4.2	Thereza Saffraider (Ip.30-JUL-1944) *BR.24-JUN-1920-†BR.	e	Luiz <b>Chimanski</b> *BR.13-NOV-1922-†BR.	
4.3	Cristina Saffraider (Ip.08-MAI-1948) *BR.24-JUN-1920-†BR.	e	Leoncio Paes <b>de Almeida</b> *BR.12-JAN-1917-†BR.	

3.9	Jacob <b>Saffraider</b> Fº. (Ip.30-SET-1922) *BR.09-SET-1896-†BR.	e	Marieta Slompo # *BR. 1903 -†BR.	
3.10	João Pedro <b>Saffraider</b> (Ip.07-ABR-1923) *BR. 1899 -†BR.29-JAN-1930	e	Maria Clara Denck *BR.21-NOV-1907-†BR.12-JUN-1942	188(3.9)
4.1	Geny Saffraider (Ip.28-JUL-1945) *BR.08-DEZ-1926-†BR.	e	Sezefredo <b>Travensoli</b> *BR.20-MAI-1922-†BR.	
3.11	Rosalina Saffraider *BR.08-OUT-1901-†BR. 1902?	-	_____	
3.11	Anna Margarida Saffraider (Ip.30-ABR-1921)e *BR. 1905 -†BR.	e	Bartholo <b>Slompo</b> # *BR. 1897 -†BR.	

FAMÍLIA DE (Alemanha-Leichtling/Rússia)

**Fundadores de Leichtling:** em 14 de maio de 1767.

1.1	ANDREAS <b>SÄNGER</b> *Neustadt-A. 1740 - †R. 1816	e	1ª ANNA MARIA GOTTHOF *Neustadt?-A. 1745 - †R. 1788?	
Casaram-se em Büdingen-Alemanha, na Igreja Luterana, em 14 de março de 1766. Listados no censo de Leichtling de 1767 (família nº 21). Extraído do livro “German Migration tot the Russian Volga (1764-1767), Origins and Distination. (Brent Alan Mai e Dona Reeves-Marquardt).				
2.1	Anna Maria Sängner *A/R. 1767 - †R. antes de 1834	e	Peter <b>Elsenbach</b> *A. 1764/6 - †R. 1818	216(2.1)
2.2	Adam <b>Sängner</b> (R. 1790) *Leichtling-Saratov-R. 1771-†R. 1809	e	Maria Anna Gerlinger *R. 1774 - †R. 1840	237(3.3)
3.1	Joachim <b>Sängner</b> *R. 1791 - †R. 1842?	-	solteiro	
3.2	Konrad <b>Sängner</b> *R. 1796 - †R. 1861?	-	solteiro?	
3.3	Peter <b>Sängner</b> *R. 1798 - †R. após 1857	e	Anna Margretha(Maria) Diettlow *R. 1802 - †R. 1880?	
4.1	Elisabetha Sängner *R. 1819			
4.2	Matthias <b>Sängner</b> *R. 1829	e	Rosina ? *R. 1828	
4.3	Andreas <b>Sängner</b> *R. 1832 - †	e	Kunigundes ? *R. 1835 - †	
4.4	Philipp <b>Sängner</b> *R. 1834 - †	e	Magdalena Heidt *Sem.-R. 1838 - †	descendetnet de 284(3.1)
4.5	Valentin <b>Sängner</b> *R. 1836 - †	e	Barbara ? *R. 1835 - †	
4.6	Peter <b>Sängner</b> *R. 1839			
4.7	Elisabetha(2) Sängner *R. 1842			
3.4	Christoph <b>Sängner</b> (R. 1826?) *R. 1803 - †R. 1880?	e	Anna Katharina Schneider *R. 1802 - †R. 1887?	
4.1	Elisabetha Sängner *R. 1827 - †			
4.2	Peter <b>Sängner</b> (R. 1849) *R. 1829 - †R.	e	Anna Maria ( Margretha ) Holzmann *R. 1831 - †R.	
5.1	Andreas <b>Sängner</b> *R. 1850		<b>5.2</b> Peter <b>Sängner</b> *R. 1852	
5.3	Katharina Sängner *R. 1855		<b>5.4</b> Barbara Sängner *R. 1857	
5.5	Matthias <b>Sängner</b> *R. 1860?			

FAMÍLIA DE (Valle Maia-Entre Rios-Argentina)

5.6	Franz <b>Sängner</b> *R. 1864 (1873) - †Diam.-ER-Arg. Aprox. 1935	e	Anna Schwemler *R. 1783- †Arg.	
6.1	Jorge <b>Senger</b> (Arg.19-JUL-1952) *VM.-Arg.22-FEV-1921	e	Paulina René Reyes *Arg. 1925? - †Arg.13-JUN-2013	
7.1	Jorge Ramón <b>Senger</b> *Arg.23-MAI-1953	e	1ª Nilda Marta Roldan *Arg.30-MAI-1954	
8.1	Karina V. Senger *Arg.25-JUL-1972	e	Luis Amadeo <b>Fuentes</b> *Arg.09-SET-1965	
8.2	Sebastian Ariel <b>Senger</b> *Arg.10-FEV-1975	e	1ª Gladys Karina Espinosa *Arg.26-FEV-1974-†Arg.	
8.2	Sebastian Ariel <b>Senger</b> *Arg.10-FEV-1975	e	2ª Claudia Karina Velazquez *Arg.24-MAI-1974	
7.1	Jorge Ramón <b>Senger</b> *Arg.23-MAI-1953	e	2ª ? ?	

- |     |                                     |   |   |
|-----|-------------------------------------|---|---|
| 7.2 | Oswaldo <b>Senger</b><br>*Arg. 1954 | e | ? ?<br><b>*BR.</b>                      |
| 6.2 | José <b>Senger</b>                  |   | <b>6.3</b> Luis <b>Singer</b>           |
| 6.4 | Juan <b>Senger</b>                  |   | <b>6.5</b> Bárbara Senger *Arg. 1921/22 |
| 6.6 | Francisco <b>Senger</b> (VM. 1938)  | e | Maria Mercedes Batthaus                 |
| 7.1 | Marta Isabel Senger                 | e | ? <b>Salazar</b>                        |
| 8.1 | Lucio Francisco <b>Salazar</b>      |   |   |
| 6.7 | Margarita Senger                    |   |   |

FAMÍLIA DE (Rússia-Estados Unidos)



- |  |   |   |   |
|--|---|---|---|
| 5.7  | Jakob <b>Sänger</b> (17-FEV-1894)<br>*Leichtling-S-R.30-JUN-1868<br>†Ovid/Sedgwick-CO-USA.22-MAR-1943 | e | Juliana Güttlein<br>*Hildmann-S-R.09-FEV-1876<br>†Julesburg/S.CO-USA.15-JAN-1956                |
| Ela era filha de: Johannes <b>Güttlein</b> e Margretha Jacob(s)  |   |   |   |
| Foto tirada no Colorado-USA, no ano de 1926 e estão nela, da esquerda para a direita, além do casal, os filhos e netos:<br>Em pé: Valentin(e) (c/a filha Barbara, no colo) – Barbara Schneider – Cleimentz – Johann Wilhelm – Elizabeth Kloster e Peter. Sentados: Jakob (c/o filho John, no colo) – Angelina (c/o avô) – Jacob (c/a avô) – Amelia Melchior – Monica e Rose Marie. |   |   |   |
| 6.1  | Barbara Sängner   | e | Ralph <b>Spahn</b><br>*R.29-JAN-1895-†Chicago-ILL.-USA.08-ABR-1959<br>O casal tem cinco filhos. |
| 6.2  | Jakob <b>Sänger</b><br>*R.29-DEZ-1896†Henderson-Colorado-USA.11-AGO-1958                              | e | Amelia (Mollie) Melchior  |
| 7.1  | Rose Marie Sanger *USA. 1920? -†USA.  |   | <b>7.2</b> Jacob <b>Sanger</b> *USA. 1921? -†USA.   |
| 7.3  | Angelina Sanger *USA. 1922? -†USA.  |   | <b>7.4</b> John <b>Sanger</b> *USA. 1924? -†USA.  |
| 7.5  | Monica Sanger *USA. 1926 -†USA.   |   | <b>7.6</b> ...  |
| 6.3  | Elisabetha Sängner<br>*R.11-MAI-1899-†Chicago-ILL.-USA.06-DEZ-1981                                    | e | John <b>Berger</b><br>O casal tem doze filhos.  |
| 6.4  | Valentin(e) <b>Sängner</b><br>*R.20-OUT-1901-†Julesburg-Colorado-USA.17-DEZ-1966                      | e | Barbara Schneider   |
| 7.1  | Barbara Sanger *USA. 1926   | e | ? <b>Staab</b>  |
| 7.2  | ...   |   |   |
| 6.5  | Peter <b>Sängner</b><br>*R.05-MAI-1904-†Denver-Colorado-USA.17-NOV-1968                               | e | Elizabeth Kloster   |
| 6.6  | Cleimentz <b>Sängner</b><br>*R.22-FEV-1907-†Ovid-Colorado-USA.30-ABR-1931                             | e | ? ?   |

- 6.7 Johann Wilhelm **Sänger** (Crook-26-JAN-1932)e Katharina Susana Lechmann  
 \*R.19-SET-1909 \*Rothammel-S.R.08-SET-1911  
 †Sedgwick-USA.15-JUN-1985 †Crook-Logan-CO-USA.02-JAN-2000  
 Ela era filha de: Joseph **Lechmann** e Anna Katharina Bieber
- 7.1 Clement John **Sänger** \*Big Springs-Deusl-NE-USA.16-NOV-1932-†=USA.09-JAN-1933  
 7.2 Mary Ann Sanger \*Julesburg/Sedgwick-CO-USA.26-AGO-1933-†=USA.26-AGO-1933  
 7.3 Theresa Ann Sanger (Reno-NV.30-DEZ-1961)e Kenneth **Parker**  
 \*Julesburg-USA.13-ABR-1935 \*Freedom-S.Clara-CA.20-DEZ-1938  
 Ele era filho de: James T. **Parker** e Eleanor E. Eccles  
 7.4 Francis Eugene **Sänger** (Denver 18-JAN-1958)e Helen Carolyn Urban  
 \*Julesburg-USA.09-SET-1938 \*Denver 25-NOV-1939  
 Ela era filha de: Joseph Georg **Urban** e Magdalena Appelhans  
 \*R.04-FEV-1899-†USA. \*Arg.06-NOV-1901-†USA.
- 8.1 Michelle Marie S. (Jefferson-CO.20-JUN-1981) e David Joseh **Dreiling**  
 \*Denver 13-NOV-1958 \*Denver 07-MAI-1955  
 Ele é filho de: Daniel James **Dreiling** e Josephine Mary Younger  
 8.2 Patricia Lynne S. (Lakewood-J.-CO-25-AGO-1979)e Richard Allen **Thill** (Diehl)  
 \*Denver 21-SET-1960 (div. 13-FEV-1992) \*Cloquet-MN.09-OUT-1959  
 8.3 Ronald Alan **Sänger** (L./Jefferson 03-MAI-1986)e Kathy K. Kendall  
 \*Denver 01-JAN-1963 \*Norman-Cleveland-OK.29-OUT-61  
 8.4 Lori Anne Sanger (Englewood 04-AGO-1984)e Richard Lee **Hartford**  
 \*Sterling-Logan-C).01-MAI-1964 \*Englewood 17-JUN-1961  
 8.5 Lisa Kay Sanger (Lakewood 21-DEZ-1986)e Clayton Howard **Himes**  
 \*St.Louis-MO.30-JUL-1966 (div.21-DEZ-1993) \*Englewood 17-MAR-1963  
 8.6 Melani Sanger (Lakewood22-MAI-1993) e Jon Michael **Schott**  
 \*Wheat Ridge 07-OUT-1969 \*USA.07-FEV-1969
- 7.5 Gerald John **Sänger** (C. Springs-El Paso-CO.05-JUN-65)e Karen Bower  
 \*Ovid 09-OUT-1940 \*Battle Creek-MI.13-MAR-1944
- 8.1 Julie Kay Sanger (Boulder-CO-17-ABR-1993)e David Russel **Kochevar**  
 \*Julesburg 28-JUN-1967 \*USA.??-MAI-1967  
 8.2 Kristi Sanger (Broomfield-B.29-MAI-1993)e Scott A. **Vaughn**  
 \*Boulder-Boulder-CO-USA.14-JUN-1968 \*USA.??-MAI-1967
- 7.6 Carolyn Marie Sanger (Julesburg 08-JAN-1966)e Ronald Earl **Phillips**  
 \*Ovid 05-JAN-1943 \*Wray-Yuma-CO.19-JUL-1943
- 8.1 Pamela Joy Ph. (Mon.-El Paso-CO.13-AGO-88)e Alfred Eugene **Lawlor**  
 \*Delta-Delta-CO.24-NOV-1966 \*USA.10-ABR-1965  
 8.2 Scott Matthew **Ph.** (Arvada-CO.23-JUL-1994)e Stacy René Cook  
 \*Colorado Springs-El Paso-CO.13-DEZ-1970 \*USA.
- 7.7 James Raymond S. (Laf.-Bouler-CO.19-JAN-74)e Marityn Waneka  
 \*Ovid 30-DEZ-1944 \*Boulder 27-DEZ-1955  
 7.8 John Mark **Sänger** \*Ovid 30-DEZ-1944  
 7.9 Richard James **Sänger** \*Julesburg 02-AGO-1952
- 6.8 Nicolas **Sänger** \*R.??-MAR-1912-†R.??-NOV-1912  
 6.9 Joseph **Sänger** \*Topeka-Kansaa-USA.02-ABR-1914-†Ovid-Colorado-USA.10-MAR-1922  
 6.10 Mary Sanger \*Brighton-CO.=USA.??-JUL-1916-†=??-JUL-1916
- 5.8 Barbara Sängner (2ª) \*R. 1870?  
 5.9 ( uma ) Sängner \*R. 1872?

#### PATRIARCA DA FAMÍLIA SÄNGER NO BRASIL E NA ARGENTINA

Imigraram para o Brasil, chegando ao Porto de Antonina-Paraná, no dia 02 de novembro de 1877, juntamente com a família Burgardt e foram morar na Colônia Tavares Bastos-Ponta Grossa-Paraná, por eles chamada de Strecknau. A filha mais velha, Elisabetha, já casada, ficou na Rússia, e deles, além de uma foto que enviaram, nada mais se soube. Viveram quinze anos em Ponta Grossa, e após emigraram para a Argentina em 1892, fundando a Aldea San Rafael Crespo-Entre Rios, juntamente com outros colonos; e lá construíram sua nova residência (foto ao lado). Os filhos Philipp e Johannes ficaram em Ponta Grossa cuidando de um moinho farinheiro (mandioca) que a família possuía e os demais: Nikolaus, Appolonia e Andreas foram com os pais.

**Obs.:** contavam os mais idosos, que quando partiram para a Argentina houve uma grande festa de despedida, e na manhã seguinte, vários carroções, puxados por oito cavalos cada, os acompanharam até a balsa às margens do rio Tibagi, rumo a Paranáguá. Contavam, também, que tinham grande capital, tanto é que ao chegarem na Argentina compraram 220 hectares de terras.

No mesmo ano, juntamente com outros alemães do Volga, fundaram a Aldea San Rafael.. A uma quadra da praça da igreja construíram uma grande casa para abrigar toda a família. Uma pequena parte da casa foi demolida, mas a maior parte ainda continua no local, conforme foto na página seguinte, tirada pelo autor em 02 de janeiro de 2012.





Com as netas:  
Eva 503(6.1) e Elena 508(6.2).

4.3 Andreas **Sänger** e Anna Margretha Bretz 148(3.9)  
 \*R.28-MAR-1832-†Arg.??-MAI-1914 \*R.27-JAN-1833-†Arg. 1911  
 Casaram-se em Leichtling-Saratov-Rússia, em 28 de janeiro de 1852.  
 \*Obs.: segundo informações do censo argentino de 1895, o casal teve doze filhos.

5.1 ? Sänder \*R. 1853 - \_\_\_\_\_



5.2 Philipp **Sänger** e Eva Flöher 229(2.4)  
 \*R. 1854 -†BR.30-ABR-1925 \*R. 1853 - †BR.07-JAN-1902

Casaram-se em Streckrau-Saratov-Rússia no ano de 1873.

Foto tirada em Curitiba-Paraná-Brasil em dezembro de 1896? e estão nela, da esquerda para a direita, além do casal, os filhos:  
 Susanna - Appolonia - Anna Catarina - José  
 Jorge - Eva - Cristhina e Anna (no colo)

6.1 Susanna Sänder (PG.06-JUN-1897) e 1º Joseph **Dötzel** 198(5.5)  
 \*R.05-AGO-1874-†BR.22-DEZ-1941 \*R. 1874 -†BR.29-ABR-1908  
 6.1 Susanna Sänder (PG.06-JUL-1909) e 2º Joseph **Mayer** 418(2.2)  
 \*R.05-AGO-1874-†BR.22-DEZ-1941 \*R. 1868 -†BR.05-JUN-1949  
 6.2 Anna Margretha Sänder \*R. 1876 - Oceano Atlântico ??-OUT-1877 \_\_\_\_\_

**Obs.:** antes de iniciar com a família de 3.3-José Senger, cito a seguinte observação: em 20 de março de 1990, revendo os livros de nascimento do 1º Ofício do Registro Civil, encontrei às folhas 156, do livro nº 3 o seguinte termo de nascimento: Aos 17 dias do mês de maio de 1899, compareceu a este cartório o senhor João Ditzel e mais as testemunhas abaixo assinadas e declarou que no dia 25 de março do corrente ano, nasceu uma criança do sexo masculino, de nome João Pedro, filho de José Senger, solteiro e residente na colônia Tavares Bastos. Avós da criança Felipe e Eva Senger e padrinhos Jacob e Margarida Senger. (434-3.6)?

“Jacob e Margarida”, provavelmente eram os parentes que contavam ter emigrado para o Rio Grande do Sul e talvez eles tenham levado consigo esta criança (ou faleceu) já que ninguém dos mais idosos ainda vivos, ouviram falar dele!

7.1 João Pedro **Senger** \*BR.25-MAR-1899-†? ?

6.3 José **Senger** (Uvaia/PG.16-MAI-1903)  
\*BR. 1879 - †BR.06-MAR-1926

e

1ª Catarina Berger 134(3.2)  
\*BR. 1885 - †BR.??-MAR-1909

Casaram-se no civil em Uvaia-Ponta Grossa  
Paraná-Brasil, em 16 de maio de 1903.

Foto tirada em Ponta Grossa-Paraná.-Brasil em 1904.  
Nela o casal com os filhos Alfredo e José.



7.2 José <b>Senger</b> (Junior) (Jac.25-AGO-1932) *BR.30-NOV-1901-†BR.	e	Leonor Riszka = 497(6.3/2ª) *Pol.13-FEV-1893-†BR.??-DEZ-1972
7.3 Alfredo <b>Senger</b> (1926?) *BR.18-NOV-1903-†BR. 1946	e	Augusta Schirlo *BR. 1908? - †BR.??-NOV-1988
Ela era filha de: Adolpho <b>Schirlo</b>	e	Maria Tormann

8.1 Olivio **Senger**  
\*BR.18-FEV-1927-†BR.03-AGO-1931

8.2 Adolfo **Senger**

8.4 Antenor **Senger**

8.6 Otávio **Senger**

8.3 Flávio **Senger**  
8.5 Alcides **Senger**  
8.7 Maria Senger

7.4 Mercedes Senger e  
\*BR.01-JUL-1906-†BR.11-DEZ-1994

Antonio **Santos Luz**  
\*BR.03-MAI-1905-†BR.01-JUL-1982

8.1 Catarina Santos Luz \*BR.1932? - †BR. 1944

8.2 Nilza Santos Luz \*BR. 1936? - †BR. e

8.3 Olivio **Santos Luz** \*BR. 1938 e

Amazora **de Meira**  
Ana ?

7.5 Cecília Senger e  
\*BR.29-SET-1908-†BR.19-MAI-1990

Alberto **Godk**  
\*BR.05-SET-1907-†BR.02-ABR-1996

8.1 Sebastião Américo **Godk** e  
\*BR.12-OUT-1930

Paulina Lourdes Scheifer 557(4.9)  
\*BR.15-NOV-1933

8.2 Mercedes Godk e  
\*BR.24-mar-1933

Eleutério **Ferreira**  
\*BR.25-FEV-1927

8.3 Emília Godk e  
\*BR.11-SET-1935

Silvio **Farago**  
\*BR.29-SET-1922

6.3 José **Senger** (Hervalzinho/Gpva. 1911) e  
\*BR. 1879 -†BR.06-MAR-1926

2ª Leonor Riszka = 497(7.2)  
\*Pol.13-FEV-1893-†BR.??-DEZ-1972

Ela era filha de: Joseph **Riszka** e Caroline Golak \*Pol. -†Queimados/Reserva-PR.-BR.

7.6 João Pedro **Senger** (Jac.19-JUL-1936) e  
\*BR.06-MAI-1914-†BR.

Josepha Vysochi  
\*BR.14-MAR-1919-†BR.

8.1 Cristina Senger e  
\*BR.17-OUT-1938

Adauto **Marcenini**  
\*BR.05-OUT-1927

9.1	Marcos Alberto <b>Marc.</b> *BR.10-FEV-1958	e	Izabel ?
9.2	Marcondes <b>Marcanini</b> *BR.16-JAN-1959	e	Darvina ?
9.3	Macário João <b>Marcanini</b> *BR.21-FEV-1961	e	Ruth ?
9.4	Marcelo Adauto <b>Marc.</b> *BR.15-OUT-1962	e	Tânia ?
9.5	Mauro Sérgio <b>Marc.</b> *BR.12-FEV-1964	e	Valdirene ?
9.6	Murilo Gilberto <b>Marc.</b> *BR.01-JUL-1966	e	Harly ?
9.7	Marcia Regina Marcanini *BR.04-JUL-1967		
9.8	Mário Paulo <b>Marcanini</b> *BR.25-JAN-1968		
9.9	Marta Cristina Marcanini *BR.12-JAN-1971		
8.2	Maria Senger *BR.22-OUT-1942	e	Mauro <b>Barbosa</b> *BR.
8.3	Leonor Senger *BR.25-JUL-1947	e	Pedro <b>Baza</b> *BR.19-JUL-1947
9.1	Jacqueline Cristiane Baza *BR.26-OUT-1971		
9.2	Janaíne Christian Baza *BR.10-JAN-1978-†BR.30-JAN-1978		
9.3	Jacquecislene Cris Baza *BR.22-MAR-1979		
8.4	José Pedro <b>Senger</b> *BR.23-JUL-1951	e	Maria de Lourdes Czerpick *BR.10-MAR-1963
9.1	Rafael Czerpick <b>Senger</b> *BR.16-JUL-1982		
9.2	Bruno Czerpick <b>Senger</b> *BR.04-SET-1985		
7.7	Estanislau <b>Senger</b> *BR.06-MAI-1914-†BR.	e	Ana Maria Alves *BR. 1818? -†BR. antes de 1997
8.1	Maria Senger		<b>8.2</b> Deolindo <b>Senger</b>
8.3	José <b>Senger</b>		<b>8.4</b> Julia Senger
8.5	João <b>Senger</b>		<b>8.6</b> Tereza Senger
8.7	Nelson <b>Senger</b>		<b>8.8</b> Luiza Senger
7.8	Ambrósio <b>Senger</b> (06-FEV-1943) *BR.20-JUN-1915	e	Otília Machado *BR.27-DEZ-1925-†BR.16-OUT-1958
8.1	Antonio <b>Senger</b> *BR.07-JAN-1947	e	Maria das Graças Pereira *BR.16-ABR-1947
9.1	Roberto <b>Senger</b> *BR.16-AGO-1871		<b>9.2</b> Renata Senger *BR.28-JAN-1973
9.3	Romilda Senger *BR.26-ABR-1974		
8.2	Eva da Aparecida Senger *BR.18-AGO-1950	e	Antonio <b>Geron</b> *BR.22-JAN-1936
9.1	Fernando Ambrósio <b>Geron</b> *BR.01-DEZ-1976		<b>9.2</b> Fabiano Antonio <b>Geron</b> *BR.19-SET-1978
8.3	Maria Senger *BR.17-MAI-1953	e	Ademilson <b>Munin</b> *BR.01-ABR-
9.1	Flávia Simone Munin *BR.18-OUT-1972		<b>9.2</b> Fabiana Senger Munin *BR.12-MAI-1975
9.3	Fagner Juliano <b>Munin</b> *BR.20-OUT-1981		
8.4	Luiza Maria Senger *BR.04-JAN-1955	e	Ladércio Alves <b>Rodrigues</b> *BR.01-AGO-1944
9.1	Leandro Senger <b>Rodrigues</b> *BR.08-JUL-1973		<b>9.2</b> Lisandra Senger *BR.09-MAR-1976
9.3	Lirian Senger *BR.13-JAN-1983		
8.5	Helena Senger *BR.24-JUN-1956	e	Francisco Bueno <b>de Godoy</b> Filho *BR.09-MAR-1946
9.1	Francylla Senger de Godoy *BR.13-JUL-1976		
9.2	Francyllene Senger de Godoy *BR.06-JUN-1978		
9.3	Fabyllene Senger de Godoy *BR.18-NOV-1979		
8.6	Luís Antonio <b>Senger</b> *BR.02-SET-1957	e	1ª Geni Aparecida Monteiro *BR.
9.1	Michelli Otilia Senger *BR.14-ABR-1980		
8.6	Luís Antonio <b>Senger</b>	e	2ª? ?
8.7	Hamilton <b>Senger</b> *BR.16-OUT-1958	e	Maria de Lourdes da Silva *BR.13-OUT-1954

9.1	Adriana Senger *BR.05-MAI-1976			
9.2	Adriano <b>Senger</b> *BR.28-JUN-1980			
9.3	Alexandra Senger *BR.28-JUL-1983			
7.9	Eduardo <b>Senger</b> (25-AGO-1945) *BR.09-ABR-1917(Pit.28-DEZ-1946)	e	Jandira de Souza *BR.13-JAN-1921	
8.1	Nelson <b>Senger</b> *BR.08-NOV-1946	e	Clarice Travassos *BR.22-OUT-1948	
9.1	Solange Senger *BR.12-MAI-1968	e	Gilmar Ribeiro <b>da Silva</b> *BR.24-NOV-1960	
9.2	Edson <b>Senger</b> *BR.09-JUN-1970		<b>9.3</b> Patrícia <b>Senger</b> *BR.01-OUT-1974	
9.4	Rosemari Senger *BR.25-JUN-1976			
8.2	Maria José Senger *BR.07-NOV-1950	e	Sirço Paulino <b>da Silva</b> *BR.05-JAN-1955	
9.1	Silmara Senger da Silva *BR.19-MAI-1977		<b>9.2</b> Silvia Senger da Silva *BR.02-JUN-1980	
8.3	Nilda Senger *BR.10-JUN-1952	e	Osvaldo Antonio <b>Garutti</b> *BR.03-ABR-1941	
9.1	Eleandro <b>Garutti</b> *BR.24-OUT-1972		<b>9.2</b> Eduardo <b>Garutti</b> *BR.03-DEZ-1975	
9.3	Edilaine Garutti *BR.05-SET-1976			
7.10	Anastácia Senger *BR.22-DEZ-1919-†BR.10-DEZ-2004	e	Francisco Rodrigues <b>Santos</b> *BR.31-MAI-1906-†BR.17-AGO-1981	
8.1	Luiza Aparecida R. Santos (30-MAI-1973) *BR.15-MAI-1951	e	Ariovaldo <b>Defendi</b> *BR.16-FEV-1950-†BR.14-JUN-2011	
9.1	Camila Defendi *BR.20-NOV-1975		<b>9.2</b> Mariana Defendi *BR.28-JUN-1980	
9.3	Danilo <b>Defendi</b> *BR.27-MAR-1985			
8.2	Luís Antonio R. <b>Santos</b> (01-FEV-1974) *BR.13-OUT-1952	e	1ª Dilva de Oliveira *BR.14-NOV-1957	
9.1	Flávio Rodrigues <b>Santos</b> *BR.27-JAN-1976			
9.2	Marcela R. dos Santos *BR.10-DEZ-1982	e	Leandro <b>Blanes</b> *BR.	
8.2	Luís Antonio R. <b>Santos</b> (31-OUT-1991) *BR.13-OUT-1952	e	2ª Maria da Glória Flores *BR.09-JUN-1957	
9.3	Bruna Rodrigues dos Santos *BR.25-JUL-1989			
7.11	Antonio <b>Senger</b> *BR.10-AGO-1920	e	Adécia Lopes de Almeida *BR.	
8.1	Pedro <b>Senger</b>	e	Ivete ?	
8.2	Elizabeth Aparecida Senger	e	Odair de Oliveira	
9.1	Jefferson <b>de Oliveira</b>		<b>9.2</b> Anderson <b>de Oliveira</b>	
9.3	Antonio Carlos <b>de Oliveira</b> *BR.24-ABR-1983		<b>9.4</b> Carlos Eduardo <b>de Oliveira</b> *BR.24-ABR-1983	
7.12	Sophia Senger *BR.30-MAI-1922	e	José <b>Funicielli</b> *BR.	
8.1	Leonor Senger Funicielli *BR.07-DEZ-1944			
6.4	Anna Margarida Senger (PG.(25-OUT-1902)e *BR.13-AGO-1881-†BR.02-FEV-1967		Jorge <b>Haas</b> *Viagem 17-NOV-1879-†BR.30-MAI-1967	256(2.4)
6.5	Apolonia Senger (PG.(27-ABR-1907) *BR.21-OUT-1883-†BR.25-DEZ-1963	e	André <b>Stremell</b> *BR.03-JUN-1880-†BR.22-JAN-1933	676(3.4)
6.6	Anna Catarina Senger (PG. (19-NOV-1904) e *BR.16-MAI-1886-†BR.19-MAI-1935	e	João Pedro <b>Ditzel</b> *BR.13-ABR-1883-†BR.16-SET-1946	204(5.8)
6.7	Anna Bárbara Senger *BR.20-OUT-1890-†BR.25-OUT-1890	-		





6.8 Jorge **Senger**  
\*BR.20-OUT-1890-†BR.08-JUL-1977

e

Anna Bárbara Schoenberger 587(3.1)  
\*BR.18-MAR-1900-†BR.27-MAI-1975

Casaram-se em Ponta Grossa, em 17-FEV-1917.

- |   |  |   |   |          |
|---|--|---|---|----------|
| 7.1   | Flávio <b>Senger</b><br>*BR.18-NOV-1917-†BR.31-JAN-1989      | e | 1ª Amélia Hornung<br>*BR.22-NOV-1914-†BR.04-NOV-1972            | 321(7.3) |
| 8.1   | Lauro <b>Senger</b><br>*BR.26-SET-1940-†BR.06-JAN-2015       | e | Ema Spitzner<br>*BR.18-MAR-1947                                 |          |
| 8.2   | Maria Inês Senger<br>*BR.11-OUT-1946                         | e | Antonio <b>Hegler</b><br>*BR.                                   | 283(?)   |
| 8.3   | Dirceu João <b>Senger</b><br>*BR.27-ABR-1952                 | e | Sara Mesquita Ramos<br>*BR.                                     |          |
| 7.1   | Flávio Senger<br>*BR.18-NOV-1917-†BR.31-JAN-1989             | e | 2ª Rivanir Cândida da Cruz<br>*BR.20-MAR-1948                   |          |
| Ela, ao casar-se, já tinha uma filha natural, que foi registrada como filha dele. |  |   |   |          |
| 8.4   | Maria Cândida Senger<br>*BR.27-JUN-1972                      | e | Selmo <b>Sronczak</b><br>*BR.31-AGO-1969                        | A        |
| 9.1   | Felipe Senger <b>Sronczak</b> *BR.16-JAN-1990                |   | <b>9.2</b> Fernando Senger <b>Sronczak</b> *BR.03-OUT-1992      |          |
| 8.4   | Flávio Jorge <b>Senger</b><br>*BR.23-ABR-1975                | - | Sacerdote - ord. P. Grossa - 02-AGO-2003<br>1ªmissa 03-AGO-2003 |          |
| 7.2   | João <b>Senger</b><br>*BR.07-SET-1919-†BR.24-MAR-1986        | e | Lucia Schoenberger<br>*BR.07-OUT-1925-†BR.28-AGO-2003           | 586(4.6) |
| 8.1   | Nelson <b>Senger</b><br>*BR.03-SET-1943                      | e | Lenira Berger<br>*BR.01-DEZ-1943                                | 137(4.3) |
| 8.2   | Silvio <b>Senger</b> *BR.15-MAR-1945                         | e | Leda Maria Brigola  |          |
| 8.3   | Renato <b>Senger</b> *BR.15-MAI-1947                         | e | Leonice Nunes   |          |
| 8.4   | José Carlos <b>Senger</b> *BR.??-MAI-1950-†BR.25-JUL-1950    |   |   |          |
| 8.5   | João Sidnei <b>Senger</b><br>*BR.14-JUN-1951-†BR.06-JUN-2006 | e | Izaltina Pedroso<br>*BR.  |          |
| 8.6   | Luís Carlos <b>Senger</b> *BR.09-ABR-1954                    | e | Vera dos Santos Pinheiro  |          |
| 8.7   | Osmar <b>Senger</b> (10-SET-1992)<br>*BR.06-DEZ-1957         | e | Silvia Rosa Alves<br>*BR.09-AGO-1969                            |          |
| 7.3   | Rosa Senger<br>*BR.22-JUN-1922-†BR.23-MAR-2009               | e | Trajano <b>Mendes</b><br>*BR.19-DEZ-1912-†BR.27-MAR-1992        |          |
| 8.1   | Valdecir Jorge <b>Mendes</b><br>*BR.04-OUT-1943              | e | 1ª Paula Klein<br>*BR.07-OUT-1948                               |          |
| 8.1   | Valdecir Jorge <b>Mendes</b><br>*BR.04-OUT-1943              | e | 2ª Tereza ?<br>*BR.   |          |
| 8.2   | Ana Marlene Mendes<br>*BR.21-JAN-1947                        | e | Sebastião Gomes <b>da Silva</b><br>*BR.                         |          |

8.3	Therezinha de Jesus Mendes *BR.15-OUT-1949	e	Ernesto <b>Barbosa</b> *BR.05-JUN-1939	
8.4	Marilene de Fátima Mendes *BR.27-JUL-1952	e	Victor <b>Zaika</b> Filho *BR.17-FEV-1952	
8.5	Noêmia de Fátima Mendes *BR.01-MAR-1954	e	Pedro Albari <b>Macedo</b> *BR.28-JUN-1951	
8.6	Vera Lucia Mendes *BR.05-FEV-1957	e	Ademir Almeida <b>da Silva</b> *BR.22-MAR-1954	
8.7	Célia Mendes *BR.30-JUN-1958	e	Agostinho Ernesto <b>Bicudo</b> *BR.22-FEV-	
8.8	Jocélia Mendes *BR.14-FEV-1960	e	José Borges <b>Pinto</b> *BR.16-OUT-1950	
8.9	Rosélia Aparecida Mendes *BR.14-JUN-1962	e	José Leocádio <b>Santos</b> *BR. 1962	
8.10	Lucélia Aparecida Mendes *BR.23-MAI-1963	e		
7.4	Raimundo <b>Senger</b> *BR.04-DEZ-1924-†BR.28-OUT-1938			
7.5	Sofredo José <b>Senger</b> *BR.29-MAR-1926-†BR.??-DEZ-2010	e	Amélia Schoenberger *BR.11-JUN-1931	588(4.2)
8.1	Dirceu <b>Senger</b> *BR.21-JAN-1951	e	Maria Luiza Carlesso *BR.26-AGO-1951	
8.2	Ademar <b>Senger</b> *BR.18-JAN-1952	e	Terezinha Pietrobelli *BR.22-AGO-1955	774 ( ? )
8.3	Nevair de Fátima Senger *BR.27-ABR-1954	e	1º Wilson Stacheski <b>Rosas</b> *BR.06-SET-1947-†BR.04-AGO-1996	
8.3	Nevair de Fátima Senger *BR.27-ABR-1954	e	2º Fábio <b>Pospiesz</b> *BR.10-OUT-1968	
8.4	Neidi Aparecida Senger *BR.27-DEZ-1956	e	Antonio Areosto <b>de Souza</b> *BR.21-FEV-1946	
8.5	Neldi Aparecida Senger *BR.05-JUN-1961	e	João Matchiak <b>Slonick</b> *BR.12-JAN-1956	
8.6	José Altair <b>Senger</b> *BR.14-JAN-1963	e	Mariana Lantmann *BR.28-AGO-1958	
8.7	Moacir <b>Senger</b> *BR.01-FEV-1964	e	Angela Maria ? *BR.29-FEV-1960	
7.6	Ottília Senger *BR.09-OUT-1927-†BR. 2015	e	Melchiádes Andrade <b>Ramos</b> *BR.09-ABR-1918-†BR.??-AGO-1989	
8.1	Vero Luís <b>Ramos</b> *BR.22-NOV-1946	e	Regina Maria Moreira *BR.18-JAN-1950	
8.2	Maria Emília Ramos *BR.26-JUN-1949	e	Roberto <b>Schoenherr</b> *BR.02-FEV-1946	
7.7	Hilário <b>Senger</b> (PG.27-MAI-1950) *BR.10-JUL-1929-†BR.25-FEV-2002	e	Muirt Schoenberger *BR.30-JUL-1933-†BR.1981	F. 588(3.6/2ª)
8.1	Marilene Senger *BR.13-JUL-1950	e	Lourival Joanes <b>Halmica</b> *BR.02-DEZ-1943	
8.2	Marília Senger *BR.17-AGO-1951	e	1º Luís Carlos <b>Yanchuk</b>	
8.2	Marília Senger	e	2º Altamir <b>Pinheiro</b>	
8.3	Marli Mari Senger	e	Geraldo <b>Christophoro</b>	
8.4	Isaac Hilário <b>Senger</b> *BR.21-FEV-1953 *BR.23-ABR-1958-†BR.27-SET-1997	e	Marilei Mocelin *BR.	
8.5	Thaíz Aparecida de Jesus Senger *BR.31-JAN-1980			
7.8	Clara Senger *BR.11-MAI-1931-†BR.19-JAN-1995	e	João <b>Hass</b> *BR.25-JUN-1924	280(3.3)
7.9	Maria Ritta Senger *BR.30-JUL-1933	e	Leonardo <b>Hass</b> *BR.28-JAN-1931	281(3.6)
7.10	Cecília Madalena Senger *BR. 1936 - †BR. 1936			
7.11	Noêmia Senger *BR.22-MAI-1938	e	Felix <b>Kochmann</b> *BR.20-NOV-1931-†BR.09-MAR-1998	
8.1	Gilberto Senger <b>Kochmann</b> *BR.27-FEV-1965	-	solteiro	
8.2	Gilson Senger <b>Kochmann</b> (PG.24-ABR-2004)e *BR.11-SET-1970		Rosana Pereira *BR.30-MAI-1970	
8.3	Gil Peterson <b>Kochmann</b> (PG.22-FEV-2003)e *BR.09-MAI-1976		Reneta Sucena *BR.10-MAR-1979	

7.9 Eva Senger  
\*BR.28-MAR-1893-†BR.18-JUN-1972

e Jorge Roth  
\*BR.1889 - †BR.06-MAI-1942

470(6.5)

6.10 Cristhina Senger (Irmã Afonsa)  
\*BR.18-DEZ-1894-†BR.28-ABR-1963  
votos em 08-DEZ-1924

Fotos tiradas em 1914, e em suas Bodas de Prata, em 08 de dezembro de 1949.



6.11 Anna Senger (Irmã Ester)  
\*BR.29-MAR-1896-†BR.15-MAR-1955  
votos em 08-JUN-1935

5.3 Elisabetha Sängner (R. 1874)  
\*R. 1856 - †R. 1936?

e

Johannes Dötzel  
\*R. 1854 - †R. 1924?

Na foto, tirada na Rússia e enviada para o Brasil, provavelmente do ano de 1907 e nela, além do casal estão três (filhos e/ou netos)? Devido não terem emigrado, desconhece-se a sua descendência.



- 5.4 Anna Margretha Sängner \*R. 1857 - †R. 1870-
- 5.5 ? \*R. 1859 - †R. antes de 1877 -
- 5.6 ? \*R. 1861 - †R. antes de 1877 -
- 5.7 ? \*R. 1863 - †R. antes de 1877 -

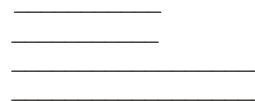

5.8 Nikolaus Sängner  
\*R.11-MAI-1865-†Arg.21-MAI-1924

e

Casaram-se em Ponta Grossa, em 26-JAN-1886.

Katharina Wendler 715(2.4)  
\*R.01-JAN-1865-†Arg.02-OUT-1956

6.1 Eva Senger (Cr. 1910)  
\*BR.05-MAI-1887-†Arg.31-DEZ-1936

e

Francisco **Schechtel**  
\*Arg.04-AGO-1888-†Arg.19??

524(7.2)



6.2 André **Senger**  
\*BR.28-ABR-1889  
†Arg.22-ABR-1977  
e (Cr.14-OUT-1912)

Ana Maria Schenfeld **590(3.1)**  
\*Arg.27-ABR-1893  
†Arg.

Foto do casamento e outra,  
tirada pelo autor,  
na ocasião em que esteve  
em San Rafael-ER  
Arg. em julho de 1969.



7.1 Francisco **Senger**  
\*Arg.10-NOV-1913-†Arg.

e

Mónica Stang  
\*Arg.20-DEZ-1917-†Arg.25-MAR-1988

8.1 Dionisio **Senger**  
8.2 Roselia Senger  
8.3 Juan Carlos **Senger**  
8.4 Oscar **Senger**  
8.5 Anita Senger  
8.6 Lucia Senger  
8.7 Ester Senger  
8.8 Carmen Senger  
8.9 Reinaldo **Senger**  
8.10 ? Senger

e

Yolanda Pratt  
Natalio **Guttlein**  
Aide Amarilla  
Noli ?  
? **Feizer**  
- solteira  
? **Roth**

7.2 Perpétua Senger  
\*Arg.22-MAI-1915  
7.3 Angélica Senger  
\*Arg.23-DEZ-1917-†Arg.20-FEV-2001  
Ele era filho de: Nicolás **Schermer** (Cr.08-NOV-1911)e  
\*R.10-AGO-1893-†Arg.02-SET-1954

e

Jorge **Balh**  
\*Arg.  
Jorge **Schermer**  
\*Arg.23-AGO-1915  
Beata Gesell  
\*R.20-MAR-1895-†Arg.15-DEZ-1969

7.4 Brigida Senger  
\*Arg.23-DEZ-1917  
7.5 Ana Margarita Senger  
\*Arg.08/09-ABR-1920  
7.6 Felipe **Senger**  
\*Arg.03-MAR-1922-†Arg.??-JUN-1997

e

Juan **Strack**  
\*Arg.  
Teodoro **Fraticheli**  
\*Arg.  
Ana Kraneviter  
\*Arg. 1824 -†Arg.13-JUL-2005

F. 385(

8.1 Alberto **Senger**  
\*Arg. -†Arg.??-NOV-2006  
8.2 Osvaldo **Senger**  
8.3 Luis **Senger**  
8.4 Miguel Angel **Senger**

e

Celia Heit  
\*Arg.  
Mirta Haberckorn  
? Bisheimer  
Nora Solier

7.7 Elvira Senger  
\*Arg.10-FEV-1924  
7.8 Vicente **Senger** \*Arg.04-JUL-1925-†Arg.18-FEV-1963 - solteiro  
7.9 Elisa Senger \*Arg.10-SET-1926-†Arg.19-SET-1926

e

Ricardo **Schroeder**  
\*Arg.

F.

7.10 Inocensio **Senger**  
\*Arg.28-JAN-1929

e

Rosa Metz #

7.11 Isidoro **Senger**  
\*Arg.1932?

e

Margarita Ichbelt? (Iybelt)?  
\*Arg.



- |      |   |   |   |          |
|------|---|---|---|----------|
| 7.12 | Miguel <b>Senger</b><br>*Arg.1935?  | e | Emília Mildenberger<br>*Arg.                                  |          |
| 7.13 | Angel Nicolás <b>Senger</b><br>*Arg.1937-†Arg.??-FEV-1993                 | e | Ines Metz #   |          |
| 6.3  | Ana Margarida Senger (Cr.09-NOV-1908)<br>*BR.19-JUL-1891-†Arg.01-OUT-1971 | e | José <b>Krüger</b><br>*BR.02-JUN-1890-†Arg.05-OUT-1987        | 389(5.1) |
| 6.4  | Bárbara Senger (Cr.14-SET-1915)<br>*Arg.30-SET-1893-†Arg.31-JUL-1981      | e | Juan Pedro <b>Ulrich</b><br>*Arg.06-JAN-1882-†Arg.14-NOV-1948 | 689(6.3) |
| 6.5  | María Senger (Cr.13-MAR-1916)<br>*Arg.21-DEZ-1895-†Arg.                   | e | Juan <b>Gareis</b><br>*Arg. 1891 - †Arg.                      | 235(6.3) |
| 6.6  | Catalina Senger (Cr.27-ABR-1920)<br>*Arg.27-JAN-1898-†Arg.21-SET-1977     | e | Juan <b>Dietz</b><br>*Arg.28-MAR-1892-†Arg.18-OUT-1956        |          |
| 7.1  | Clemente <b>Dietz</b> (Cr.10-JUL-1948)<br>*Arg.09-MAR-1921                | e | Ernestina Schmidthatler<br>*Arg.                              |          |
| 7.2  | Alfonsina Dietz *Arg.20-MAI-1922  | e | Juan <b>Matiachée</b>   |          |
| 7.3  | Clementina Dietz *Arg.16-JUL-1924   | e | ? <b>Stumido</b>  |          |
| 7.4  | Julia Dietz *Arg.02-SET-1927  | - | solteira  |          |
| 7.5  | Jorge <b>Dietz</b> *Arg.15-OUT-1928                                       | e | Elza ?  |          |
| 7.6  | Aurélio <b>Dietz</b> *Arg.27-JUN-1930                                     | e | Juana Grosa   |          |
| 7.7  | Libório <b>Dietz</b>  | e | María del Carmen ?  |          |
| 7.8  | Tereza Dietz  | - | solteira  |          |

6.7 Elisabete Senger - solteira  
\*Arg.13-JUL-1900-†Arg.13-JUN-1985

Foto de 1945.



6.8 Elena Senger (Cr.02-SET-1919)  
\*Arg.14-SET-1902-†Arg.27-JAN-1949

e Felipe **Götte** **246(8.1)**  
\*Arg.09-MAR-1895-†Arg.15-DEZ-1975



6.9 Juan **Senger** (Cr.06- SET-1927)  
\*Arg.04-ABR-1905-†Arg.24-JUN-1984

e

Ana Margarita Schenfeld 591(3.6)  
\*Arg.05-JUN-1904-†Arg.25-JAN-1987

Foto do casal, tirada pelo autor, na ocasião em que esteve em San Rafael-ER-Arg. em julho de 1969.

7.1 Teresita Elisa Senger  
\*Arg.16-JUL-1928-†Arg.27-MAI-2005

e Marcelo **Roskopf** 465(6.1)  
\*Arg.13-FEV-1928

7.2 Aurélio Andrés **Senger**  
\*Arg.06-DEZ-1929-†Arg.09-JUN-1974

e Sinfonia Teresa Folmer 707(6.13)  
\*Arg.02-JUL-1930-†Arg.23-JUN-1997

8.1 Ester Margarita Senger \*Arg.12-DEZ-1960

**8.2** Omar Maurício **Senger** \*Arg.24-ABR-1966

7.3	Edelvina Julia Senger *Arg.1931?	e	Antonio <b>Varga</b>	
7.4	Margarita Francisca Maria Senger *Arg.12-SET-1933	e	Abelino Alfonso <b>Roskopf</b> *Arg.10-ABR-1932	465(6.3)
7.5	Liborio Valentin <b>Senger</b> *Arg.1935-†Arg.22-MAR-2001	e	Rosa Maria Kemerer *Arg. 1938 -†Arg.22-MAR-2001	361(4.3)
7.6	Marcelino Felipe <b>Senger</b> *Arg.15-ABR-1937-†Arg.07-JAN-2006	e	Virginia Kemerer *Arg.	361( ? )
8.1	Nora Senger *Arg. 1966	e	Javier <b>Lell</b> *Arg.14-NOV-1964	
7.7	Estela Maria Senger *Arg.1939?	e	José <b>Roskopf</b> *Arg.	
7.8	Celso Juan <b>Senger</b> *Arg.29-JAN-1941-†Arg.16-JUL-1991	e	Irma Margarita Gareis *Arg.15-JUN-1941	234(7.1)
8.1	Jorge Alberto <b>Senger</b> *Arg.10-DEZ-1975	-	solteiro	
8.2	Pablo Adrián <b>Senger</b> *Arg.01-DEZ-1979	e		
9.1	Sofia Senger *Arg.17-ABR-2013			
7.9	Celina Bárbara Senger *Arg.15-JUN-1943-†Arg.09-JUL-1968 - solteira			
7.10	Elba Alfonsina Senger *Arg.1945?	e	Armando <b>Folmer</b> *Arg.	700( ? )
7.11	Albino José <b>Senger</b> *Arg.02-ABR-1949	e	Carmen Beatriz Folmer *Arg.31-JUL-1949	706(7.2)
8.1	Mirian Alejandra Senger *Arg.26-AGO-1973			
8.2	Gabriel Hernan <b>Senger</b> *Arg.03-DEZ-1974			

7.10 Juliana Senger  
\*Arg.04-JUN-1908-†Arg.25-MAR-1936  
solteira

Foto tirada em Paraná-Entre Rios-Argentina  
no ano de 1930.

Estão nela: à esquerda: Elisabete Senger 504(6.7)  
à direita: Juliana Senger



5.9 Appolonia Senger (PG. 04-MAI-1885)  
\*R. 1867 - †Arg.21-MAR-1896

e  
Johannes **Krüger** 389(4.2)  
\*R. 1860 - †Arg. 1943

Sem descendência, pois ela faleceu no primeiro parto.

5.10 Johannes **Sänger** (PG.13-AGO-1889)  
\*R. 1869 -†BR.01-JUN-1913

e

Christhina Becher 117(5.3)  
\*R.08-AGO-1871-†BR.06-JUL-1903

Foto tirada em Curitiba-Paraná.-Brasil, no ano de 1896,  
com as filhas Anna Margarida e Maria.



6.1 Anna Margarida Senger  
\*BR.16-JUL-1891-†BR.25-DEZ-1972

e

Francisco Mendes **da Costa**  
\*BR.29-JUN-1880-†BR.28-OUT-1943

Ele era filho de: Joaquim José **da Costa**  
e Joanna Mendes



7.1 Aracy da Costa  
\*BR.29-NOV-1916-†BR.31-DEZ-2004

e

Odilon **Calberg**  
\*BR.29-ABR-1916-†BR.

8.1 Clarice Maria José Calberg  
\*BR.19-OUT-1955

e

? ?

7.2 Alceu **da Costa**  
\*BR.21-FEV-1920-†BR.

e

Irene Monteiro  
\*BR.14-ABR-1927

Sem descendência.

7.3 Hamilton **da Costa**  
\*BR.02-MAR-1922

e

Josephine Elias  
\*BR.12-NOV-1930

8.1 Roselis Costa  
\*BR.13-JAN-1953

e

Mario Brasília **Esmanhoto**  
\*BR.

8.2 Hamilton **Costa** Filho  
\*BR.12-OUT-1956

e

6.2 Christhina Senger \*BR.07-AGO-1893-†BR.01-ABR-1896 \_\_\_\_\_

6.3 Maria Senger (PG.06-MAI-1911)  
\*BR.11-MAR-1896-†BR.02-AGO-1964

e

Felippe **Schwab**  
\*BR.14-NOV-1889-†BR.06-AGO-1951

613(6.5)

6.4 Elotildes Senger (PG.28-MAI-1921)  
\*BR.22-MAR-1899-†BR.16-OUT-1986

e

Guilherme Augusto **Knechtel**  
\*BR.09-JUN-1900-†BR.24-FEV-1980

Foto do dia do casamento.

Ele era filho de:

Friederich August **Knechtel**  
\*Zittau-A.29-ABR-1854-†BR.16-SET-1919

e

Ezilda Olinda Santos  
\*P. 1859 -†BR.18-JUN-1938



7.1 Gastão Augusto **Knechtel**  
\*BR.15-NOV-1922

e

Yolanda Cunha  
\*BR.14-JAN-1921-†BR.26-AGO-2015

8.1 Nilza Knechtel  
\*BR.28-SET-1947

e

Argos Aécio **Procopiak**  
\*BR.23-DEZ-1937

9.1 uma filha Procopiak  
\*BR.

7.2 Galbas Augusto **Knechtel**  
\*BR.08-JUL-1929-†BR.25-MAR-2008

e

Maria do Rosário Kapp  
\*BR.12-OUT-1930

F. 364(3.1)

8.1 Eduardo Augusto **Knechtel**  
\*BR.31-AGO-1956

e

Ana Marta Roble  
\*BR.27-DEZ-1960

9.1 Ana Carolina Roble Knechtel \*BR.13-MAR-1983

9.2 Ana Cristina Roble Knechtel \*BR.21-MAI-1986

8.2 Sílvia Maria Knechtel  
\*BR.30-ABR-1961

e

1º Edgar Antonio C. **Guimarães**  
\*BR.17-MAI-1959

8.2 Silvia Maria Knechtel e 2º Morten **Breiby**  
\*BR.30-ABR-1961 \*Oslo-Noruega 22-MAR-1954

7.3 Elair Cristina Knechtel e Milton **Lederer** 405(4.2)  
\*BR.29-ABR-1941 \*BR.24-DEZ-1934

6.5 Edmundo **Senger** (PG.30-JAN-1926)  
\*BR.13-JUL1901-†BR.03-AGO-1938

e

Maria Natividade Braga Mello  
\*BR.-8-SET-1901-†BR.21-MAI-1940

Ela era filha de: Victor Francisco **Braga Mello**  
\*BR.12-ABR-1847-†BR.31-MAR-1925

e

Adelaide da Silva  
\*BR. 1868-†BR.12-AGO-1938



7.1 Luís Victor **Senger** e Matilde Kozoski  
\*BR.28-SET-1926-†BR. \*BR.07-MAI-1938

8.1 Ivone Maria Senger e Ivo Vicente da Silva  
\*BR.07-JUL-1961 \*BR.10-JUL-1961

8.2 Renato Luiz **Senger** \*BR.12-NOV-1962

7.2 João **Senger** e Maria de Lourdes de Paula  
\*BR.05-FEV-1929-†BR.14-DEZ-2007 \*BR.10-MAI-1935

8.1 Josmar **Senger** e Rosane Andres  
\*BR.24-MAI-1958 \*BR.21-FEV-1956

8.2 Jacson **Senger** \*BR.27-AGO-1965



5.10 Johannes **Sänger** (PG.13-FEV-1904)  
\*R. 1869 -†BR.01-JUN-1913

e

2ª Anna Madalena Schwab 609(6.2)  
\*BR.06-AGO-1882-†BR.17-MAR-1962

Foto tirada em, Ponta Grossa-Paraná-Brasil em,  
13 de fevereiro de 1904 e além do casal estão  
os filhos dele com a primeira esposa, por ordem  
de nascimento:

Anna Margarida - Maria - Elotildes e Edmundo.

6.6 Arnaldo **Senger** - solteiro  
\*BR.04-MAI-1905  
†BR.15-NOV-1937





6.7 Melchíades Senger  
\*BR.10-DEZ-1908-†BR.04-MAI-1994

e

Benedito Berillo **Fangueiro**  
\*BR.21-MAR-1905-†BR.08-ABR-1968



7.1 Eliézer **Fangueiro**  
\*BR.26-ABR-1931

e

Nilza Disaró  
\*BR.06-MAR-1933

8.1 Eliézer Disaró **Fangueiro** \*BR.02-JUL-1958-†BR.19-OUT-1979 - solteiro

8.2 Eliani Disaró **Fangueiro**  
\*BR.10-MAI-1961

e

Marcelo de Castro **Pereira**  
\*BR.04-MAR-1960



6.8 Nestor **Senger** (PG.30-DEZ-1932)  
\*BR.17-DEZ-1910-†BR.12-JUL-1989

e

1ª Anna Schächtel **528(6.4)**  
\*R.17-FEV-1906-†BR.25-NOV-1962

**6.8** Nestor **Senger** (PG.30-DEZ-1932)  
\*BR.17-DEZ-1910-†BR.12-JUL-1989

e

2ª Maria de Lourdes Milano (vv)  
\*BR.25-JUL-1933  
Sem descendência.

7.1 Nair Senger (PG.15-ABR-1950)  
\*BR.10-DEZ-1928

e

Antonio **Schab** **522(10.1)**  
\*BR.14-JUL-1927-†BR.31-DEZ-1978

7.2 Gilson José **Senger**  
\*BR.30-DEZ-1939-†BR.05-SET-2005

e

Maria Joana Pinheiro  
\*BR.

Sem descendência.

7.3 Claudete Senger e 1º Sebastião Pedro **Sebastião\***  
\*Obs.: o sobrenome correto da família síria era **Sebakik**.

7.3 Claudete Senger e 2º ? ?  
Sem descendência nos dois casamentos.

6.9 Manoel **Senger** \*BR.26-MAR-1913-†BR.30-MAI-1913 \_\_\_\_\_

6.10 Guilherme **Senger** \*BR.26-MAR-1913-†BR.30-MAR-1913 \_\_\_\_\_

5.11 Andreas **Sänger** (Cr.14-ABR-1896)  
\*R.15-ABR-1872-†Arg.01-FEV-1935

e

Helena Heidt **286(8.4)**  
\*R.12-MAI-1878-†Arg.22-FEV-1965

**Foto na página seguinte**, tirada em Paraná-Entre Rios-Argentina no ano de 1910 e além do casal, estão nela, da esquerda filhos: Juan - Elena - Maria e Catalina (entre os pais).

6.1 Anna Senger - \_\_\_\_\_  
\*Arg.13-JUN-1897-†Arg. 1898

6.2 Elena Senger (Irmã Andresina)  
\*Arg.24-SET-1898-†Arg.03-ABR-1987

votos em 16-FEV-1921



Fotos dos anos 1916 e de 1946



6.3 Juan **Senger** (Cr.25-SET-1923)  
 \*Arg.02-SET-1900-†Arg.20-ABR-1964

e

Maria Krüger  
 \*BR.23-OUT-1904-†Arg.20-AGO-2001

390(5.8)



7.1 Vicente Juan \*Arg.18-JUL-1924-†Arg.1925

7.2 Emílio **Senger** - sacerdote

\*Arg.16-MAI-1925-†Arg.15-OUT-2011 ordenação em 10-DEZ-1950

7.3 Terecita Senger \*Arg.18-ABR-1928 -

7.4 Andresina Senger e Irmã Graciela

\*Arg.20-AGO-1930 \*Arg.29-MAI-1924-†Arg.??-JUL-2004 105(6.9)

7.5 Edmundo Luís **Senger** e

\*Arg.25-MAI-1932-†Arg.10-SET-2007 Rosa Barón 104(7.8)

\*Arg.20-AGO-1932

8.1 Carmen Senger e

8.2 Celia Senger 8.3 Dario **Senger**

7.6 Ambrosio **Senger** e

\*Arg.12-AGO-1933 Angelica Zamero

8.1 Mabel Senger 8.2 Viviana Senger

8.3 Javier **Senger**

7.7 Inmaculada Senger \*Arg.30-MAI-1935 - Irmã Inmaculada

7.8 Imelda Senger \*Arg.11-FEV-1937 - solteira

7.9 Rosendo **Senger** e Amélia Dettler

\*Arg.16-SET-1938-†Arg.23-JAN-1981 \*Arg.25-MAI-1940

- |      |  |   |            |   |          |
|------|--|---|------------|---|----------|
| 8.1  | Daniel <b>Senger</b>   |   | <b>8.2</b> | Lucio <b>Senger</b>   |          |
| 8.3  | Andrea Senger  |   |            |   |          |
| 7.10 | Leopoldo <b>Senger</b><br>*Arg.15-ABR-1940                         | e |            | Noevia Galetto<br>*Arg.28-MAI-1941                              |          |
| 8.1  | Roberto Fabián <b>Senger</b> *Arg.24-SET-1965                      |   | <b>8.2</b> | Sandra Mariela Senger *Arg.31-DEZ-1966                          |          |
| 8.3  | Karina Analía Senger *Arg.22-OUT-1970                              |   |            |   |          |
| 7.11 | Erika Senger<br>*Arg.31-MAI-1942                                   | e |            | Carlos <b>Baima</b><br>*Arg.11-JUL-1944                         |          |
| 8.1  | Maria Fernanda Baima   |   | <b>8.2</b> | Juan José <b>Baima</b>  |          |
| 8.3  | Andrés Carlos <b>Baima</b>   |   | <b>8.4</b> | Maria Belen Baima   |          |
| 8.5  | Juan Pablo <b>Baima</b>  |   | <b>8.6</b> | Maria José Baima  |          |
| 7.12 | Clara Senger<br>*Arg.01-MAR-1945                                   | e |            | Roberto <b>Folmer</b><br>*Arg.17-OUT-1939                       | 699(7.6) |
| 6.4  | Santiago *Arg.10-AGO-1902-†Arg. 1903                               | - |            |   |          |
| 6.5  | Maria Senger (Cr.31-AGO-1927)<br>*Arg.02-JUL-1904-†Arg.27-ABR-1981 | e |            | Valentin <b>Schöenfeld</b><br>*Arg.27-JUL-1899-†Arg.20-OUT-1975 | 590(3.4) |
| 6.6  | Francisco <b>Senger</b> *Arg. 1905 - †Arg. 1905                    | - |            |   |          |



6.7 Catalina Senger  
\*Arg.30-MAI-1908  
†Arg.04-SET-1977  
solteira

Fotos de 1926 e 1969



Foto de 1974



- |     |  |   |            |   |          |
|-----|--|---|------------|---|----------|
| 6.8 | Luis <b>Senger</b> (Cr.18-ABR-1934)<br>*Arg.30-AGO-1912-†Arg.20-DEZ-1983 | e |            | Perpétua Schenfeld<br>*Arg.07-MAR-1912-†Arg.10-MAR-1978 | 592(3.2) |
| 7.1 | Tarcisio <b>Senger</b><br>*Arg.27-FEV-1935                               | e |            | Candelária Barón<br>*Arg.04-NOV-1934                    | 104(7.9) |
| 8.1 | Delia Ester Senger (14-SET-1995)<br>*Arg.19-MAR-1960                     | e |            | Abel <b>Miranda</b><br>*Arg.06-MAR-1960                 |          |
| 9.1 | Raúl Gabriel <b>Miranda</b> *Arg.30-MAI-1986                             |   |            |   |          |
| 8.2 | Omar Alcides <b>Senger</b><br>*Arg.16-MAR-1962                           | e |            | Graciela Beatriz Nutz<br>*Arg.21-MAI-1966               |          |
| 9.1 | Gabriela Beatriz Senger *Arg.28-SET-1982                                 |   | <b>9.2</b> | Mario Alcides <b>Senge</b> *Arg.17-JUN-1886             |          |
| 8.3 | Reinaldo Tarcisio <b>Senger</b> (22-NOV-1986)<br>*Arg.03-OUT-1964        | e |            | Griselda Liliana Ardison<br>*Arg.22-JUL-1965            |          |

9.1	Dario Sebastian <b>Senger</b> *Arg.18-DEZ-1987		<b>9.2</b>	Carlos Daniel <b>Senger</b> *Arg.12-JAN-1991	
8.4	Adrián José <b>Senger</b> (12-JAN-1991) *Arg.09-AGO-1969	e		Carmen Elvira Coronel *Arg.28-JAN-1965	
9.1	Adrian José <b>Senger</b> *Arg.25-NOV-1991		<b>9.2</b>	Alejandra Denisse Senger *Arg.09-MAI-1997	
9.3	Natalia Lorena Senger *Arg.09-MAI-1997				
7.2	Gregorio <b>Senger</b> (18-ABR-1959) *Arg.12-MAI-1936	e		Ana Teresa Metz *Arg.03-SET-1932	
8.1	Rubén Oscar <b>Senger</b> (31-AGO-1991) *Arg.28-OUT-1959	e		Bárbara Yolanda Schaab *Arg.28-NOV-1967	
9.1	Marcos Iván <b>Senger</b> *Arg.06-MAR-1993		<b>9.2</b>	Florencia Silvana Senger *Arg.23-JUN-1995	
9.3	Verónica Isabel Senger *Arg.12-ABR-2002				
8.2	Daniel Orlando <b>Senger</b> (Bovril-16-JAN -1993)e *Arg.10-AGO-1961			Graciela Teresa Gorondónnac *Arg.03-MAI-1968	
9.1	Agustin Daniel <b>Senger</b> *Arg.14-MAR-1994		<b>9.2</b>	Camila Soledad Senger *Arg.14-MAR-1994	
9.3	Felipe Andrés <b>Senger</b> *Arg.25-SET-2003				
8.3	Maria Teresa Senger (M.Luiza-02-FEV-1991)e *Arg.24-FEV-1964			1° Rodolfo <b>Wagner</b> *Arg.	
9.1	Ana Paula Wagner *Arg.19-NOV-1991				
8.3	Maria Teresa Senger (30-NOV-2012)	e		2° Carlos <b>Rohr</b>	
9.2	Maximiliano Ezequiel <b>Rohr</b> *Arg.27-OUT-2004				
9.4	Néstor Gregorio <b>Senger</b> *Arg.01-OUT-1969				
7.3	Horácio <b>Senger</b> (Segui-24-FEV-1962) *Arg.20-JUL-1938	e		Elba María Comas *Arg.14-DEZ-1938	
8.1	Hugo Horácio <b>Senger</b> (07-FEV-1982) *Arg.08-SET-1963	e		Mariela Segovia *Arg.20-JUN-1964	
9.1	Martin Nicolás <b>Senger</b> *Arg.05-MAI-1988		<b>9.2</b>	Leonardo Matias <b>Senger</b> *Arg.17-MAI-1991	
9.3	Maximiliano Ariel <b>Senger</b> *Arg.24-MAR-1995		<b>9.4</b>	Cristian Emanuel <b>Senger</b> *Arg.09-MAI-1998	
8.2	Luis Abelardo <b>Senger</b> (06-MAR-1998) *Arg.24-NOV-1966	e		Maura Noemi Grinovero *Arg.29-JUL-1968	
9.1	Agustina Senger *Arg.15-AGO-1999				
7.4	Genoveva Senger *Arg.22-OUT-1939	e		Celestino <b>Barón</b> *Arg.19-MAI-1937	104(7.10)
7.5	Escolastica Senger *Arg. 1940/1	e		Benito <b>Schmidt</b> *Arg.14-JUN-1938(ou é ela)?	
8.1	Carlos Valentin <b>Schmidt</b> *Arg.18-JAN-1971				
7.6	Gerónimo <b>Senger</b> (Segui-06-SET-1969) *Arg.06-OUT-1942	e		Josefina Puhl *Arg.20-NOV-1948	
8.1	Marisa Viviana Senger *Arg.14-NOV-1970	e		Horácio <b>Lorenzetti</b> *Arg.27-SET-1970	
9.1	Florencia Alejandra Lorenzetti *Arg.23-MAR-1991		<b>9.2</b>	Valentina Milagros Lorenzetti *Arg.01-JUL-1999	
9.3	Juliano Nicolás <b>Lorenzetti</b> *Arg.16-AGO-2000				
8.2	Rosana Betina Senger *Arg.12-MAR-1975				
7.7	Salustiano <b>Senger</b> *Arg.06-OUT-1942	e		Clara Dalinger *Arg.	
7.8	Lidia Mercedes Senger (03-MAI-1969) *Arg. 1944	e		Manuel <b>Dittler</b> *Arg.	
8.1	Raul Manuel <b>Dittler</b> *Arg.08-MAI-1970				
8.2	Andrea Mercedes Dittler *Arg.01-MAR-1973	e		Exequiel <b>Dabin</b> *Arg.	
9.1	Johana Paola Dabin *Arg.22-DEZ-1990		<b>9.2</b>	Gonzalo Alejandro <b>Dabin</b> *Arg.02-FEV-1993	
7.9	Eugenio Conrado <b>Senger</b> (23-JAN-1971) *Arg.16-AGO-1946-†Arg.28-JUN-1992	e		Lidia Gareis *Arg.	



- 8.1 Gustavo Fabien **Senger** \*Arg.29-ABR-1973      **8.2** Gabriela Alejandra Senger \*Arg.27-FEV-1975
- 7.10 Benjamina Senger      e      Raul **Schmidt**
- 7.11 Marta Senger      e      Raul **Caminos**      I. 514(7.1)
- \*Arg. -†Arg.02-MAI-2012      \*Arg. -†Arg. 2015
- 8.1 Maria Fernanda Caminos      **8.2** Raul **Caminos**
- 8.3 Veronica Caminos
- 7.12 Graciela Erminda Senger (08-MAI-1976) e      Ignácio Ramón **Getti** (sobrenome corrompido)
- \*Arg.22-JUN-1953      \*Arg.04-JAN-1953
- 8.1 María Cecilia Getti      e      Juan Manuel **Ortiz**
- \*Arg.11-NOV-1977      \*Arg.
- 8.2 Federico Matias **Getti** \*Arg.14-NOV-1980
- 7.13 Leopoldo **Senger** \*Arg. -†Arg. c/poucos meses      \_\_\_\_\_
- 6.9 Paulina Senger (Cr.19-OUT-1937) e      Alfonso **Barón** **105(6.2)**
- \*Arg.16-OUT-1914      \*Arg.04-SET-1911
- †Arg.26-ABR-1990      †Arg.22-AGO-1999
- 6.10 Eugenia Senger (Irmã Reniberta) -      votos em 02-AGO-1941
- \*Arg.06-OUT-1916-†Arg.12-JAN-2012



- 6.11 Conrado Agustin **Senger** (Cr.18-SET-1941)      6.11 Conrado Agustin **Senger**
- \*Arg.18-DEZ-1918-†BR.09-MAR-1983      \*Arg.18-DEZ-1918-†BR.09-MAR-1983
- e      e      2ª Maria Mercedes Gareis      234(7.3)
- 1ª Agueda Folmer      **706(6.6)**      \*Arg.21-SET-1923-†Arg.08-FEV-2009
- \*Arg.02-NOV-1920-†Arg.23-ABR-1967      Sem descendência. Foto de julho de 1969.



Outra foto do casal, tirada em 1953, e estão nela, da esquerda para a direita, os filhos. Em pé: Mario Ricardo - Hector Juan - Eulallia. Na frente: Eugenia (no colo) - Estelio Ceferino e Andrés Carlos.

7.1	Hector Juan <b>Senger</b> (Cr.16-ABR-1966) *Arg.08-DEZ-1942-†Arg.05-AGO-1992	e	Maria Teresa Kihn *Arg.07-JUL-1942	
Ela era filha de:	Eugenio <b>Kihn</b> *Arg.19-JUL-1919	e	Maria Weinbinder *Arg.26-JAN-1921	
8.1	Agueda Norma Senger (Cr.14-MAR-1992) *Arg.08-JUL-1967	e	Daniel <b>Gareis</b> *Arg.23-FEV-1965	235(8.1)
8.2	Rubén Ernesto <b>Senger</b> (Cr.08-MAI-1999) *Arg.03-AGO-1971	e	Mariela Laiker *Arg.20-JUN-1974	
Ela é filha de:	Leandro Basilio <b>Laiker</b> *Arg.14-AGO-	e	Maria Elena Ulrich *Arg.12-DEZ-	
9.1	Enzo Elias <b>Senger</b> *Arg.12-JUN-2012			
8.3	Raul Remígio <b>Senger</b> *Arg.25-OUT-1974-†Arg.30-OUT-1974			
8.4	Gerardo Miguel <b>Senger</b> (Cr.28-OUT-2000)e *Arg.21-ABR-1976		Elida Griselda Plem *Arg.01-JUL-1978	
9.1	Franco Agustín <b>Senger</b> *Arg.10-MAI-2003		<b>9.3</b> Izabel Senger *Arg.19-NOV-2015	
9.2	Valentina Senger *Arg.07-JAN-2008			
7.2	Eulalia Senger (CR.18-SET-1965) *Arg.30-DEZ-1944	e	Remígio Angel <b>Barón</b> *Arg.18-SET-1940	104(7.12)
7.3	Mario Ricardo <b>Senger</b> (Cr.10-OUT-1970) *Arg.03-SET-1946	e	Mónica Maria Appelhans \\ *Arg.05-MAI-1949	
Ela era filha de:	Sebastian <b>Appelhans</b> #	e	Eugenia Schaab -†Arg.08-SET-2012	
8.1	Erminda Eugenia Senger *Arg.25-AGO-1971	e	Carlos <b>Cuellar</b> *Arg. 1966	
9.1	Carlos Andrés <b>Cuellar</b> *Arg.02-ABR-2008			
9.2	Carlos Ignacio <b>Cuellar</b> *Arg.02-ABR-2008			
9.3	Samira Itati Cuellar *Arg.15-MAI-2009			
8.2	Patrícia Ester Senger *Arg.21-NOV-1973	-	Irmã Votos em	
8.3	Jorge Mario <b>Senger</b> (Cr.25-SET-2009) *Arg.16-FEV-1977	e	Carina Sommer *Arg.	
9.1	Francisco <b>Senger</b> *Arg.18-FEV-2010	<b>9.2</b>	Natalia Senger *Arg.04-ABR-2012	
9.3	Juan Manuel Senger *Arg.06-AGO-2014			
8.4	Gustavo Antonio <b>Senger</b> (24-FEV-2007) *Arg.21-JAN-1982	e	Vanina Bandiera *Arg.	
9.1	Mateo <b>Senger</b> *Arg.12-JAN-2008			
7.4	Estelio Ceferino <b>Senger</b> (Cr.05-OUT-1974) e *Arg.26-SET-1948		Florentina Eugenia Lell \\ *BR.12-JUN-1950	
Ela é filha de:	Pedro <b>Lell</b> (Cr.23-ABR-1949) e *Arg.06-MAI-1917-†Arg.16-FEV-1997		Ana Eugenia Appelhans # *Arg.05-OUT-1923	
8.1	Ramón Alfonso <b>Senger</b> *Arg.25-JUL-1975			
8.2	Daniel Estelio <b>Senger</b> (Rosario 10-ABR-2012)e *Arg.20-NOV-1978		Marianela Alessi *Arg.01-JAN-1982	
9.1	Paula Martina Senger *Arg.24-OUT-2012			
7.5	Andrés Carlos <b>Senger</b> (Cr.28-JAN-1978) e *Arg. 02-JUN-1950		Iride Cardinali *Arg.14-DEZ-1953	
Ela era filha de:	Argelano Cardinali	e	Gina Ponzelli	
8.1	Germán <b>Senger</b> *Arg.05-OUT-1979			
8.2	Esteban <b>Senger</b> *Arg.12-JAN-1984			
8.3	Giselle Senger *Arg.21-OUT-1989			
7.6	Eugenia Senger (14-OUT-1972) *Arg.10-ABR-1952-†BR.08-DEZ-2015	e	Eugenio Oscar <b>Roskopf</b> *Arg.15-SET-1949-†Arg.04-ABR-2007	465(6.12)
7.7	Abel Nicolás <b>Senger</b> *Arg.12-AGO-1953-†Arg.20-OUT-1953	-		
7.8	Maria Ester Senger (Cr.11-JAN-1975) *Arg.02-FEV-1956	e	Carlos Alberto <b>Schwab</b> *BR.03-FEV-1950	615(8.2)



6.13 Adán Rafael **Senger** (Cr.21-ABR-1947)  
\*Arg.02-JUN-1923-†Arg.24-JUN-2001

e

Maria Mercedes Schenfeld  
\*Arg.12-AGO-1925

592(3.11)

**6.12** Bárbara Senger  
\*Arg.09-FEV-1921-†Arg.03-FEV-2015

solteira



- |     |  |   |   |              |
|-----|--|---|---|--------------|
| 7.1 | Silvia Isabel Senger<br>*Arg.01-FEV-1948                                 | e | Juan <b>Caminos</b><br>*Arg.28-DEZ-1941-†Arg.08-ABR-2013        | I. 512(7.11) |
| 8.1 | Sergio Fabián <b>Caminos</b> (Cr.06-SET-1997)<br>*Arg.04-MAI-1972        | e | Griselda Wasinger<br>*Arg.02-MAI-1974                           |              |
| 8.2 | Maria de los Angeles Caminos *Arg.1977-†Arg.30-AGO-1977                  |   |   |              |
| 8.3 | Sergio Fabián <b>Caminos</b><br>*Arg.21-JUL-1984                         | e | Verónica Bolchoz<br>*Arg.                                       |              |
| 7.2 | Candido <b>Senger</b><br>*Arg.03-NOV-1949                                | e | Rosa Celia Heit<br>*BR.30-AGO-1949                              | F. 284(8.3)  |
| 8.1 | Viviana Raquel Senger (10-OUT-1992)<br>*Arg.23-AGO-1972                  | e | Luís <b>Werner</b><br>*Arg.                                     |              |
| 8.2 | Analia Cristina Senger<br>*Arg.27-JUL-1974                               | e | Jorge <b>Caluva</b><br>*Arg.                                    |              |
| 8.3 | Sonia Mercedes Senger<br>*Arg.03-NOV-1975                                | e | ? <b>Icosatti</b><br>*Arg.                                      |              |
| 8.4 | Maria Fernanda Senger<br>*Arg.22-JUN-1979                                | e | Bruno ?<br>*Arg.  |              |
| 7.3 | José Maria <b>Senger</b> (22-OUT-1977)<br>*Arg.03-ABR-1952               | e | Celia Zulema Schaab \\<br>*Arg.30-MAI-1956-†Arg.15-JUL-2011     |              |
| 8.1 | Carina Mercedes Senger (20-SET-2003)<br>*Arg.10-OUT-1978<br>*Arg.14-AGO- | e | Carlos Daniel <b>Laiker</b><br>*Arg.09-MAI-1978<br>*Arg.12-DEZ- |              |
| 8.2 | Claudio José <b>Senger</b><br>*Arg.08-AGO-1980                           | e | Lucrecia Weber<br>*Arg.   |              |
| 8.3 | Cristián Daniel <b>Senger</b> *Arg.16-JAN-1983                           |   | <b>8.4</b> José Maria <b>Senger</b> *Arg.16-DEZ-1987            |              |
| 8.5 | Ana Gabriela Senger<br>*Arg.02-AGO-1989                                  | e | Mariano <b>Schell</b><br>*Arg.                                  |              |
| 7.4 | Juan Alberto <b>Senger</b> (08-ABR-1978)<br>*Arg.15-NOV-1955             | e | Elda Teresa Haberckorn \\<br>*Arg.12-JUL-1955                   |              |

8.1 Raul Alberto **Senger** \*Arg.19-DEZ-1978  
8.3 Juan Pablo **Senger** \*Arg.06-JUN-1983  
8.5 Rafael Nicolás **Senger** \*Arg.06-MAI-1990

7.5 Raquel Elena Senger (07-JAN-1984) e  
\*Arg.05-NOV-1958-†Arg.14-JUL-2006

8.1 Neri Estebán **Cibau** \*Arg.13-MAR-1985

5.12 ? \*R. 1874 - †R. antes de 1877

4.4 Barbara Sängner \*R. 1835

4.5 Adam **Sängner** \*R. 1837 e ? ?

5.1 Adam **Sängner** (Leichtling 29-JAN-1878)  
\*R. 1858 - †R. antes de 1913.

e

Anna Margretha Leinecker  
\*R. 21-MAI-1861 - †Arg.13-JUN-1938

405(4.1)

Pintura da foto tirada na Rússia em 1911/12?

6.1 Sophia Sängner (1901/2) e  
\*Leichtling-R.11-MAR-1884  
†Brookwood-II?-USA.21-DEZ-1976

Imigraram para os Estados Unidos em 1912.

6.2 Johannes **Sängner** (Viagem 1913) e  
\*Leichtling-R.1889  
†Guatrache-La Pampa-Arg.01-JUN-1973

7.1 Maria Senger e  
\*Arg. 1917 - †Arg.13-JAN-2002

8.1 Rojelio **Klug**  
\*Arg. - †Bahia Blanca

8.3 Nélide Klug

7.2 Ana Senger e  
\*Arg. 1919? †Arg.

Sem descendência

7.3 Antonio **Zinger** e  
\*Arg. 1921? †Arg.

8.1 Susana Zinger

7.4 Juan **Senger** e  
\*Arg.1923? - †Arg.

8.1 Elza Senger

7.5 Catalina Senger e  
\*Arg. 1925

8.1 Armando **Duckardt**

8.3 Aldo **Duckardt**

7.6 Marcela Senger  
\*Arg. 1927

e

Leon **Roth**  
\*Arg. 1921 - †Arg.03-JAN-2000

8.2 Diego Hernan **Senger** \*Arg.15-NOV-1981

8.4 Valéria Maria Senger \*Arg.17-MAR-1986

8.6 Yanina Ayelen Senger \*Arg.05-OUT-1994

Fernando Pedro **Cibau**  
\*Arg.01-MAR-1950

8.2 Emanuel Fernando **Cibau** \*Arg.07-ABR-1986



e Kaspar Christoph **Weigel**

711(2.2)

\*Pfeifer-R.10-MAR-1876  
†Rosendale-WI-USA.17-JUL-1930

e Bárbara Ruhl  
\*R. 1898  
†Guatrache-La Pampa-Arg.02-FEV-1980

e Felipe **Klug**  
\*Arg. 1916 - †Arg.21-JAN-2002

8.2 Ernesto **Klug**

Residen em Guatraché.

e Juan **Schojj**  
\*Arg.

e Susana Herold  
\*Arg.

e 8.2 Carlos **Zinger**  
? ?  
\*Chile

e Alejandro **Duckardt**  
\*Arg.

8.2 Norma Duckardt

8.4 “Um falecido” **Duckardt**



Foto tirada na Argentina em 2007; 80 anos da Marcela.  
Da esquerda para a direita: Luis – Marcela – Catalina e Rosa.



8.1 Norma Roth e ? Puhl  
 8.2 Oscar Roth



7.7 Luis **Senguer** e Martina Rauh  
 \*Arg.16-MAR-1929-†Arg.21-OUT-2008 \*Arg.03-NOV-1934  
 Foto tirada em Mar del Plata, 14 de agosto de 2007 e estão nela, da esquerda para a direita: Pedro Alberto Gette – Maria Esther - Marina Rauh, atrás dela Pablo Ulibarre - Paula Domenicale - NicolasEzequiel —Luis e Gloria Noemi.

8.1 Gloria Noemi Senger e 1º Aníbal **Domenicale**  
 \*Arg.23-OUT-1959

9.1 Pablo **Domenicale** e 1ª Marisa Leonhardt  
 \*Arg.17-AGO-1978

10.1 Jordan **Domenicale** \*Arg.29-MAR-1999

9.1 Pablo **Domenicale** e 2ª Iris Nora Lampón  
 \*Arg.17-AGO-1978 \*Arg.27-DEZ-1970

10.2 Bautista **Domenicale** \*Arg.18-AGO-2006  
 10.3 Mateo **Domenicale** \*Arg.30-JAN-2009

9.2 Paula **Domenicale** \*Arg.10-SET-1985

8.1 Gloria Noemi Senger e Pablo **Ulibarre**

9.3 Mara Ulibarre \*Arg.14-AGO-1992

8.2 Maria Esther Senger e Pedro Alberto **Gette**  
 \*Arg.30-SET-1966 \*Arg.31-OUT-1960

9.1 Nicolas Ezequiel Gette \*Arg.02-MAI-1994

7.8 Adan **Senger** e Hilda Buss  
 \*Arg. 1931? †Arg. \*Arg.

8.1 Luis Alberto **Senger**  
 8.2 Carlos **Senger**

7.9 Matilde Senger e Jacobo **Maier**  
 \*Arg.02-ABR-1933-†Arg.13-SET-2002 \*Arg. 1920 -†Arg.09-JUN-1984

8.1 Mirta Maier **8.2 Mário Maier**  
 8.3 Alicia Maier **8.4 Carlos Maier**

7.10 Rosa Senger \*Arg. 1935 e Ernesto **Buss**

8.1 Graciela Buss

7.11 Jacobo Santiago Miguel **Senger** \*Arg. 1937 †Arg.29-NOV-1982 - solteiro

7.12	Nélida Senger *Arg. 1939? †Arg.	e	Hector <b>Stele</b> *Arg.
8.1	Claudia Patricia Stele *Arg. 1970?	e	Luis Eduardo <b>Carabajal</b> Arg. 1956?
9.1	Sebastian Eduardo <b>Carabajal</b> *Arg. 1988?	<b>9.2</b>	Maximiliano Esbel <b>Carabajal</b> *Arg. 1990?
9.3	Gabriel Alejandro <b>Carabajal</b> *Arg. 1997?		
6.3	Anna Sanger *Leichtling-R-†Guatrache-La Pampa-Arg. depois de 1950	e	Adam <b>Kloster</b>
7.1	Perla Kloster	e	Adam <b>Klug</b>
7.2	Ana Kloster	e	? ?
7.3	Maria Kloster	e	Pedro <b>Seibel</b>
7.4	Marcela Kloster	e	? ?
7.5	Carlos <b>Kloster</b>	e	? ?
7.6	Neli Kloster	e	Jorge <b>Muñoz</b>
7.7	Luis <b>Kloster</b>	e	? ?
7.8	Adam <b>Kloster</b>	e	? ?
7.9	José <b>Kloster</b>	e	? <b>Gette</b>
7.10	Elisa Kloster	e	Corino <b>Lopez</b>
7.11	Juan <b>Kloster</b>	e	? ?
7.12	Rosa Kloster	e	? ?
6.4	Andreas <b>Sanger</b> *Leichtling-R -†Guatraché-La Pampa-Arg. antes de 1948	e	? ?
6.5	Valentin <b>Sanger</b> *Leichtling-R -†Guatraché-La Pampa-Arg. 04-JUN-1923	e	Marianna Bockmayer

**Obs.:** Tiveram 6 filhos. Ela casou-se por segunda vez com um **Kamlofski**, e foram viver na Província de Chaco. Os dois filhos homens ficaram em Guatraché.

7.1	Juan <b>Senger</b>	e	Margarita Frank
8.1	Daniel G. <b>Senger</b>	e	
8.2	Graciela Senger	e	? <b>Coria</b>
7.2	Felipe <b>Senger</b>		<b>7.3</b> Catalina Senger
7.4	Apolonia Senger		<b>7.5</b> Pablo <b>Senger</b>
6.6	Katharina <b>Sanger</b> *Leichtling-R -†Guatrache-La Pampa-Arg. depois de 1950		
6.7	Paulina Sanger (Arg. 1925) *Leichtling-R. 1905-†Rio Negro-Arg. depois de 1950	e	1° ? <b>Frank</b>
6.7	Paulina Sanger (Arg. 1944)	e	2° ? <b>Volade</b>
4.6	Elisabetha Sanger (26-NOV-1856) *R. 1840	e	Joseph <b>Gareis</b> *Kohler-R.15-OUT-1837-†K.R.11-MAI-1890
4.7	Sophia Sanger *R. 1847		<b>4.8</b> . . . .
3.5	Andreas <b>Sanger</b> *R. 1806 - †R. 1880?	e	Margretha Kern *R. 1809 - †R.após 1857
4.1	Christhoph <b>Sanger</b> *R. 1829 - †	e	Anna Maria ? *R. 1836 - †
5.1	Anna Sanger *R. 1855		<b>5.2</b> Valentin <b>Sanger</b> *R. 1857
4.2	Elisabetha Sanger *R. 1831		<b>4.3</b> Susana Sanger *R. 1833
4.4	Adam <b>Sanger</b> (Leichtling 09-JUN-1880) *R. 1835	e	2ª Elisabetha Ziegler *R. 1835
4.5	Valentin <b>Sanger</b> *R. 1837		<b>4.6</b> Margretha Sanger *R. 1842
4.7	Anna Maria Sanger *R.1845		<b>4.8</b> Michael <b>Sanger</b> *R. 1847
4.9	Elisabetha(2ª) Sanger *R. 1850		
3.6	Jakob <b>Sanger</b> *R. 1808 - †R. 1880?	e	Margretha ? *R. 1812 - †R. 1890?
4.1	Katharina Sanger *R. 1830		<b>4.2</b> Konstance Sanger *R. MAI?-1833
4.3	Johannes <b>Sanger</b> *R. 1835		<b>4.4</b> Anna Margretha Sanger *R. 1838
4.5	Katharina(2) Sanger *R. 1842		<b>4.6</b> Andreas <b>Sanger</b> *R. 1846
4.7	Nikolaus <b>Sanger</b> *R. 1848		
2.3	Peter <b>Sanger</b> (Leichtling 1795?) *R. 1775 - †R. 1845?	e	Anna Maria Ruhl *R. 1777 - †R. 1850?
3.1	Johannes <b>Sanger</b> *R. 1807 - †R. 1848?	e	Barbara Messler *R. 1812 - †R. 1880?

4.1	Andreas <b>Sänger</b> *R. 1833/4	e	Katharina ? *R. 1831	
4.2	Jakob <b>Sänger</b> *R. 1836	e	Eva Elisabetha ? *R. 1839	
4.3	Friederich <b>Sänger</b> *R. 1838		<b>4.4</b> Johannes <b>Sänger</b> *R. 1843	
4.5	Katharina Sänger *R. 1845		<b>4.5</b> Anna Maria Sänger *R. 1848	
3.2	Michael <b>Sänger</b> *R. 1811	e	(Margretha ou Anna Maria)? Ziegler *R. 1810	
4.1	Elisabetha Sänger *R. 1833		<b>4.2</b> Anna Maria Sänger *R. 1834	
4.3	Michael <b>Sänger</b> *R. 1836	e	Barbara ? *R. 1838	
5.1	Katharina Sänger *R. 1857 - †		<b>5.2</b> . . . .	
4.4	Kunigundes Sänger *R. 1841		<b>4.5</b> Anna Margretha Sänger *R.1845	
4.6	Anna Maria(2) Sänger *R. 1853			
3.3	Philipp <b>Sänger</b> *R. 1813 - †	e	Anna Maria ? *R. 1819 - †	
4.1	Andreas <b>Sänger</b> *R. 1836 - †R. 1850		<b>4.2</b> Anna Maria Sänger *R. 1838 - †R. 1850?	
4.3	Valentin <b>Sänger</b> *R. 1845 - †R. 1852		<b>4.4</b> Peter <b>Sänger</b> *R. 1850	
4.5	Balthasar <b>Sänger</b> *R. 1853		<b>4.6</b> Katharina Sänger *R. 1856	
3.4	Friederich <b>Sänger</b> *R. 1819 - †	e	Anna Maria ? *R. 1820 - †	
4.1	Barbara Sänger (Köhler 23-JAN-1862) *R. 1842 - †Köhler-R.11-SET-1899	e	Andreas <b>Gareis</b> *Köhler-R.27-AGO-1841-†	234(4.6)
4.2	Katharina Sänger *R. 1844		<b>4.3</b> Valentin <b>Sänger</b> *R. 1847	
4.4	Elisabetha Sänger (K.19-JUN-1890) *R. 1849	e	Johann Adam <b>Bretz</b> *K.02-MAR-1845-†R.	B. 148(3.4)
4.5	Matthias <b>Sänger</b> *R. 1851			
4.6	Elisabetha(2) Sänger *R. 1857			
2.4	Johann Georg <b>Sänger</b> *R. 1777 - †R. 1835?	e	Margretha ? *R. 1773 - †R. 1845?	
Sem descendência.				
2.5	Joseph <b>Sänger</b> *R. 1781 - †R. 1840?	e	? ?	
3.1	Johannes <b>Sänger</b> *R. 1812 - †		<b>3.2</b> . . . .	
2.6	Katharina Sänger *R. 1784 - †			
1.1	ANDREAS <b>SÄNGER</b> (Leichtling 1789?) *A. 1740 - †R. 1816	e	2ª DOROTHEA LEITZ *A. 1759 - †R. 1840?	
2.7	Dorothea Sänger *R. 1790 - †			
2.8	Andreas <b>Sänger</b> (Leichtling 1811) *R. 1793 - †R. 1875?	e	Anna Maria Kirhgescher *R. 1793 - †R. 1880?	
3.1	Anna Maria Sänger *R. 1813 - †			
3.2	Georg <b>Sänger</b> *R. 1815 - †	e	Katharina ? *R. 1819 - †	
4.1	Johannes <b>Sänger</b> *R. 1839		<b>4.2</b> Michael <b>Sänger</b> *R. 1843	
4.3	Elisabetha Sänger *R. 1848		<b>4.3</b> Anna Maria Sänger *R. 1850-†R. antes de 1857	
4.4	Andreas <b>Sänger</b> (Leichtling 1871) *R. 1852 - †Arg.	e	Maria Pomers *R. 1851 - †Arg.	
<b>Obs.:</b> deve ser este o que consta no censo de Espinillo-Paraná-ER-Arg. Ele com 43 anos e ela 44; 23 anos de casados e tiveram 6 filhos, até a data do censo 10 de maio de 1895.				
5.1	? Sänger *R. 1872		<b>5.2</b> Nikolaus <b>Sänger</b> *R. 1875	
5.3	Karl <b>Sänger</b> *R. 1877		<b>5.4</b> Emilia Sänger *R. 1881	
5.5	Peter <b>Sänger</b> *R. 1885		<b>5.6</b> Karlota Sänger *R. 1888	
4.5	Katharina Sänger *R. 1854		<b>4.6</b> Georg <b>Sänger</b> *R. 1855	
3.3	Johannes <b>Sänger</b> *R. 1818 - †	e	Anna Maria ? *R. 1821 - †	
4.1	Barbara Sänger *R. 1844			
4.2	Andreas <b>Sänger</b> (14-NOV-1867) *R. 1848	e	Katharina Gareis *Köhler.R.02-OUT-1850-†	
4.3	Katharina Sänger *R. 1851			
4.4	Georg <b>Sänger</b> *R. 1854			
4.5	Anna Sänger *R.			

3.4	Peter <b>Sänger</b> *R. 1823 - †	e	Appolonia ? *R. 1829 - †
4.1	Johannes <b>Sänger</b> *R. 1847 - †R. 1854		4.2 Anna Maria Sänger *R. 1848
4.3	Sophia Sänger *R. 1852		4.4 Katharina Sänger *R. 1857
3.5	Jakob <b>Sänger</b> *R. 1827 - †	e	Sophia ? *R. 1826 - †
4.1	Anna Elisabetha Sänger (Köhlrer 26-NOV-1868)e *R. 1851 - †Köhler		Nikolaus <b>Reichenborn</b> *Köhler-R.10-JUL-1847-†
4.2	Elisabetha Sänger *R. 1857		4.3 . . . .
3.6	Michael <b>Sänger</b> *R. 1828 - †	e	Sophia ? *R. 1836 - †
4.1	Andreas <b>Sänger</b> *R. 1854		4.2 Elisabetha Sänger *R. 1857
4.3	. . . .		
3.7	Andreas <b>Sänger</b> *R. 1831 - †	e	Konstance ? *R. 1836 - †
4.1	Andreas <b>Sänger</b> *R. 1855		4.2 . . . .
3.8	Elisabetha Sänger *R. 1834 - †		
3.9	Valentin <b>Sänger</b> *R. 1837 - †	e	Magdalena ? *R. 1836 - †
2.9	Anna Maria Sänger *R. 1798 - †R.		

FAMÍLIA DE (Faxinalzinho?/Teixiera Soares)

1.1 **GOTTLIEB SAUER** e **KATHARINA** ?  
\* Beaugard-R. 1809? - †R. antes de 1877 \*R. 1811 - †BR.

Embarcou no navio Valparáiso, sob o comando do Capitão Von Helten, com destino ao porto de Paranaguá-Paraná-Brasil em 20 de janeiro de 1878. Proveniente de Beaugard. Conforme lista de passageiros do Porto de Hanburg-Alemanha.

**Obs.1:** o nome da esposa constava Katharina, porém o seu registro de óbito consta Maria Elisabetha.

**Obs.2:** a demora nos procedimentos para o embarque, devem ter sido complicados, pois ao embarcarem Friederich e Friedericke já tinham uma filha.

2.1 Friederich **Sauer**  
\*Stahl-R.06-MAR-1854-†BR.04-ABR-1942

e

Emma Friedericke Wichert 757(2.1)  
\*A.18-SET-1855-†BR.30-AGO-1937



Casaram-se em Hanburg-Alemanha no ano de 1877, e imigraram para o Brasil.

2.1	Anna Sauer *A.?-JUL-1877 (6 meses)	-		
2.2	Clara Lydia Sauer *BR.09-SET-1878-†BR.13-JUN-1934	e	Johann David <b>Hilgenberg</b> *R.27-MAI-1874-†BR.07-NOV-1946	302(3.5)
2.3	Maria Amália Sauer (17-NOV-1897) *BR.17-AGO-1880-†BR.28-ABR-1947	e	João Gottlieb <b>Justus</b> *BR.06-JAN-1878-†BR.11-AGO-1957	347(3.1)
2.4	Nathalia Sauer *BR.22-JUL-1882-†BR.	e	Theodoro <b>Schlüter</b> *R?04-NOV-1877-†BR.18-MAI-1949	749(3.2)
2.5	Maria Luiza Sauer *BR.08-AGO-1884-†BR.12-NOV-1988	e	Frederico <b>Hilgenberg</b> *BR.03-DEZ-1879-†BR.29-SET-1977	303(3.6)
2.6	Anna Emília Sauer (26-JAN-1912) *BR.16-OUT-1886-†BR.	e	João Henrique <b>Justus</b> *BR.17-MAR-1882-†BR.	356(3.8)
2.7	Emma Sauer *BR. 1888? - †BR.	e	? ?	
2.8	Maria Martha Sauer *BR. 1891 - †BR.31-AGO-1979	e	João Gaspar <b>Horn</b> *BR.05-AGO-1889-†BR.19-MAR-1957	319(5.3)
2.9	Bertha Sauer *BR. 1892? - †BR.	e	João <b>Fidelis</b> *BR. - †BR.	
2.10	Maria Cristhina Sauer *BR.21-ABR-1896-†BR.27-DEZ-1978	e	(João)? Henrique <b>Justus</b> Sbr. *BR.25-JUN-1894-†BR.30-JUL-1975	354(4.1)



- 2.11 David Gottlieb **Sauer** e Rozalina Pinchoski (Penkoski)  
\*BR.27-ABR-1899-†BR. \*BR. -†BR.
- 3.1 João David **Sauer** (Itaiacoca 23-JUN-1952) e Nair Inglez  
\*G.27-JAN-1929 \*BR. 1934?
- 3.2 . . . .
- 3.10 Frederico Izair **Sauer**  
\*G. 1930 -†Guaragi-BR.11-NOV-1963

FAMÍLIA SCHAAB (Alemanha/Rússia/Argentina/Brasil e outros)

- 1.1 HANS **SCHAAB** e ? ?  
\*Mitgenfeld/Brückenau-Bayern-A.1650 \*A.  
†Mitgenfeld/Brückenau-Bayern-A. 1705?
- Interessados em ver esta família em sua totalidade, consultar na Internet: <http://www.semenowka3.blogspot.com>
- 2.1 Valentin **Schaab** e Catharina Beck  
\*Mitgenfeld/Brückenau-Bayern-A.28-JUN-1680 \*A. 1695?  
†Mitgenfeld/Brückenau-Bayern-A.11-MAR-1727 †A. 1755?
- Casaram-se em Mitgenfeld/Brückenau-Bayern-Alemanha, em 16 de abril de 1714.  
Ela era filha de: Johannes Beck e ?
- 3.1 Johannes **Schaab** e 1ª Margretha Schneider  
\*Mitgenfeld/Brückenau-Bayern-A.21-FEV-1727 \*Mitgenfeld/Brückenau-Bay-A.15-AGO-1728  
†R. na viagem, antes junho de 1767 †Mitgenfeld/Brückenau-Bay-A..10-ABR-1754
- Casaram-se em Mitgenfeld/Brückenau-Bayern-Alemanha, em 07 de fevereiro de 1747.  
Fundador de Semenowka, em 24 de junho de 1767, com sua madrasta. Sozinho formou uma numerosa e relevante família da colônia. Alguns de seus descendentes foram alcaides (prefeitos) da colônia, marcados com um X após o seu número de ordem.
- 4.1 Stephan **Schaab** (Sem. 1770) e Anna Maria Elisabetha Bayer 110(2.1)  
\*Mitgenfeld/Brückenau-Bayern A.12-FEV-1750 \*FroschhausenA.09-JUN-1750  
†Semenowka-R.16-JUL-1820 †Semenowka-R.11-ABR-1815
- 5.1 Paul **Schaab** (Sem.15-NOV-1790) e Klara Elisabetha Kloster F. 370(3.2)  
\*R.15-MAI-1771-†Sem.-R.24-MAI-1843 \*R.03-MAR-1775-†Sem.-R.11-JUL-1847
- 6.1 Christoph **Schaab** (Sem.08-NOV-1814) e Katharina (Margretha) Leonhardt 408(3.1)  
\*Semenowka-R11-FEV-1793 \*Semenowka-R.17-MAI-1793  
†Sem.-R.10-FEV1855 †Sem.-R.05-MAI-1854
- 7.1 Johann Adam **Schaab** (Sem. 1846?) e Maria Eva Dreist  
\*Semenowka 1821 - †R.?/Arg.? 1898? \*R. 1824 - †R.?/Arg.?antes de 1901
- 8.1 Anna Maria Schaab (Sem.21-NOV-1861) e Andreas **Götte** B. 248(3.6)  
\*R. 1844 -† ? \*R. 1841 -† ?
- 8.2 Peter **Schaab** \*R. 1849 -† ? e
- 8.3 Elisabetha Schaab e 1º Anton **Ulrich** 687(5.2)  
\*R. 1851 -†Arg.01-ABR-1924 \*R.10-JUL-1847-†Arg.26-AGO-1896
- 8.3 Elisabetha Schaab (Cr.20-NOV-1898) e 2º Anton **Schroop** 597(2.1)  
\*R. 1851 -†Arg.01-ABR-1924 \*R. 1853 -†Arg. 1900?
- Sem descendência.
- 8.4 Maria Margretha Schaab \*R. 1853 (batizada em 12-MAI-1854 c/12 meses)
- 8.5 Johann Adam **Schaab** (Diamante-Arg. 1878)e 1ª Maria Margretha Sack descendente de 489(2.1)  
\*R. 1856 - †Arg. 1950 \*R. 1858? -†Arg. 1879
- 8.5 Johann Adam **Schaab** (1879) e 2ª Agnes Regner  
\*R. 1856 - †Arg. 1950 \*R. 1858? -†Arg. antes de 1901
- 8.5 Johann Adam **Schaab** (Cr.01-JUN-1901) e 3ª Eva Krüger  
\*R. 1856 - †Arg. 1950 \*R. 1860? -†Arg. vv.
- 8.6 Valentin **Schaab** e Barbara Götte  
\*R. 1859 -†Arg. \*R. 1859 -†Arg.
- 8.7 Johannes **Schaab** (Cr.28-SET-1891) e Elisabetha Götting  
\*R. 1868/70 -†Arg. \*Pfeifer-R. 1872/3 -†Arg.
- 6.2 Stephan **Schaab** (Sem.11-NOV-1816) e Katharina Münch  
\*Semenowka-R.16-MAI-1795 \*Neukolonie-R.14-AGO-1806  
†Semenowka-R.07-SET-1849 †Semenowka-R.17-OUT-1889
- 6.3 Adrian **Schaab** (Sem.09-NOV-1918) e 1ª Anna Maria Berg  
\*Semenowka-R.19-DEZ-1799 \*Semenowka-R.11-JUL-1799  
†Semenowka-R.20-OUT-1859 †Semenowka-R.07-JAN-1859
- 7.1 X Peter **Schaab** (Sem.18-NOV-1842) e Anna Margretha Sachs descendente de 487(1.1)  
\*Sem.15-NOV-1827 \*Sem.-R.13-MAI-1827-†Arg. 1902  
†Sem.-R.09-JUN-1870 (viúva de Strömmell)

- 8.1 . . . .
- 8.7 Christoph **Schaab** (Sem.02-FEV-1884) e 1ª Elisabetha Bernhardt  
 \*R.09-UN-1860 -†R. \*R. 1863 -†R.22-OUT-1895
- 8.7 Christoph **Schaab** (Sem.02-FEV-1898) e 2ª Katharina Schwab ?  
 \*R.09-UN-1860 -†R. \*R.19-JAN-1843-†R.

**Nota:** Christoph SCHAAB, merece uma nota a parte: professor e escritor, é o autor da obra “Zur Geschichte der deutschen Kolonisten im Saratowschen und Samaraschen Gouvernement 1764-1915” publicada em 1916. Aos 9 anos perde o seu pai. Em 1879 Christoph se matricula no Seminário Teológico Católico de Saratov. Ali descobre que sua vocação docente é superior a sua vocação religiosa e troca sua intenção original. Após prestar um exame em agosto de 1882, se torna professor. Exerce na escola paroquial de Yamburg, próximo de San Petersburgo. Mais tarde na escola de Semenowka e também na de Pfeifer. Desde 11 de outubro de 1908 é um membro ativo do arquivo da província de Saratov. Dedicar todo seu tempo livre a recolher materiais etnográficos, biográficos e documentos históricos relativos a escola colonial alemã durante todo o período de sua existência na Rússia. Também tem inquietudes genealógicas e realiza uma árvore de sua família com dados e detalhes muito interessantes que incorporamos a nosso trabalho. Em sua homenagem, em 1999 se realizou a cerimônia de colocação de uma placa na atual escola de Semenowka.

- 8.10 . . . .
- 7.2 Andreas **Schaab** (Sem.18-NOV-1846) e Sophia Sachs F. 487(  
 \*Sem.-R.13-JUL-1829 \*Sem.-R.11-ABR-1830  
 †Sem.-R.01-ABR-1877 †Sem.-R.07-AGO-1900
- 8.1 X Konrad **Schaab** (Sem.15-11-1868) e Anna Margretha Ortman F. 445(  
 \*Sem.-R.11-JAN-1850-†? \*Sem.-R.11-JUL-1849-†R.20-ABR-1908
- 8.2 . . . .



- 8.3 Valentin **Schaab** (Sem.27-NOV-1873) e Elisabetha Dieser  
 \*R. 1855 -†Arg. \*R. 1854/6 -†Arg.  
 Ela era filha de: Heinrich **Dieser** 193(x.x) e Maria Eva Höffling?  
 Foto tirada na Argentina, em 1907/8 e estão nela, da esquerda para a direita: Em pé, atrás: José - Adam - Juan - Pedro. Sentados: Elisabetha Dieser e Valentin Schaab – Elisabeth Leonhardt (com Adán no colo) e Georg com Jorge.

- 9.1 Georg **Schaab** e Elisabetha Leonhardt  
 \*Sem. 1873/4 -†Arg. \*Sem. 1873/4 -†Arg.
- 10.1 Jorge **Schaab** \*Arg. 1905 -†Arg.  
 10.2 Adán **Schaab** \*Arg. 1907 -†Arg.
- 9.2 Adam Schaab \*Sem. 1886  
 9.3 Juan Schaab \*Arg. 1888  
 9.4 Pedro Schaab (St.Anita 18-NOV-1915) e Maria Asselborn  
 \*Arg.12-AGO-1894-†Arg.  
 9.5 José Schaab (Cr.11-SET-1918) e Maria Schoenfeld  
 \*Arg.10-FEV-1897-†Arg.

- 8.4 . . . .
- 5.5 . . . .

- 5.10 X Stephan **Schaab** (Sem.19-NOV-1815) e \*Katharina Bänder  
 \*Semenowka-R.20-FEV-1794 \*R.12-MAI-1795  
 †Semenowka-R.07-OUT-1835 †Semenowka-R.19-MAR-1840
- 6.1 Johannes **Schaab** e Elisabetha Edelmann N. 215(2.8/1<sup>a</sup>)  
 \*Sem.-R. 1820 - †R? após 1857 \*R. 1823 - †R? após 1857
- 7.1 Philipp **Schaab** e Katharina ?  
 \*Sem.-R. 1843 - †R? 1905? \*R. 1845? - †R? 1915?
- 8.1 Elisabetha Schaab (Sem.25-NOV-1886) e Georg **Kloster**  
 \*R. 1866 \*R. 1867
- 8.2 Philipp **Schaab** (Sem. 1903) e Katharina Weihmann 710(2.1)  
 \*Sem.-R. 1879 - †BR.27-JUL-1972 \*R. 1882 - †BR.21-MAI-1968
- Imigraram para a Argentina no ano de 1909,  
 e após para Ponta Grossa-Paraná-Brasil em 1925?

- 9.1 Georg **Schaab** (PG.30-JAN-1925)  
 \*R.17-NOV-1904-†BR.23-MAR-1981

e

Anna Weber 710(3.4)  
 \*R.22-OUT-1905-†BR.26-OUT-1989



- 10.1 Antonio **Schab** (PG.15-ABR-1950) e Nair Senger 508(7.1)  
 \*BR.14-JUL-1927-†BR.31-DEZ-1978 \*BR.10-DEZ-1928
- 11.1 Clair Teresinha Schab \*BR.28-AGO-1951 - solteira
- 11.2 Eclair Maria Schab \*BR.04-OUT-1955-†BR.08-OUT-2006 solteira
- 11.3 Carlos Augusto **Schab** (01-ABR-1989) e Marilnei Pinheiro  
 \*BR.28-MAR-1965 \*BR.08-AGO-1963
- 10.2 Madalena Schab e Raul **Ferreira**  
 \*BR.05-NOV-1929-†BR.06-MAR-1997 \*BR.
- 10.3 Alexandre **Schab** e Otília Bismaia  
 \*BR.13-OUT-1931 \*BR.
- 10.4 Catharina Schaab \*BR.21-NOV-1933 - solteira
- 10.5 Ana Schaab \*BR.02-MAI-1936 - solteira
- 10.6 Glaci Schaab \*BR.02-ABR-1940 - solteira
- 10.7 Jorge **Schaab** e Tereza Urko  
 \*BR.22-FEV-1941 \*BR.27-NOV-1945
- 11.1 Celso Luiz **Schab** (11-ABR-1998) e Beatriz Sedor  
 \*BR.18-NOV-1966 \*BR.10-NOV-1962
- 11.2 Sérgio Geraldo **Schab** e Marise de Lara  
 \*BR.21-MAI-1971 \*BR.29-JAN-1972
- 10.8 Alberto **Schaab** e Lucia Fürstenberger  
 \*BR.24-FEV-1944 \*BR.
- 10.9 Augustinho **Schaab** e Dirlene Gravina  
 \*BR.16-OUT-1946 \*BR.
- 9.2 Magdalena Schaab (PG.30-AGO-1924) e Alexander **Siegel** 646(2.5)  
 \*R.15-AGO-1906-†BR. \*R.26-AGO-1904-†BR.
- 9.3 Elisabetha Schaab (Alice) e Pedro **Mayer** ?  
 \*R. 1908 - †BR. \*BR? - †BR.
- 9.4 Catalina Schaab (25-SET-1926) e Pedro **Leinecker** 406(4.5)  
 \*Arg.09-JUN-1910-†BR. \*BR.04-FEV-1906-†BR.
- 9.5 Juan **Schaab** (03-JUL-1933) e Margarita Lambrecht 401(3.2)  
 \*Cel.S./Arg.20-OUT-1911-†BR.10-JUL-1983 \* Cel.S./Arg.16-AGO-1912-†BR.22-SET-1981
- 10.1 Geraldo **Schaab** e Matilde Ribeiro  
 \*BR.28-NOV-1936 \*BR.27-AGO-1945
- 10.2 Terezinha Schab e Pedro **Andrade Pontes**  
 \*BR.01-JAN-1948 \*BR.09-MAR-1945

- 11.1 Santiago de Carlo **Andrade Pontes** \*BR.14-ABR-1968  
 11.2 Gabriel Augusto **Andrade Pontes** \*BR.11/SET/1969  
 11.3 Luciana Andrade Pontes \*BR.04-OUT-1974
- 10.3 Maria Irene Schab \*BR.24-JUN-195? - solteira
- 9.6 Paulo **Schaab** \*Arg. 1913? - solteiro **9.7** Adriano **Schaab** \*Arg. 1915?  
 9.8 Godofredo **Schaab** \*Arg. 1917?-†BR. 1988 - solteiro  
 9.9 Felipe **Schaab** \*Arg. 1919? e Sidália Bismaia
- 10.1 Paulo **Schaab** e ?
- 9.10 Maria Schaab \*Arg. 1921? - solteira (com descendência)  
 9.11 Anita Schaab e Jurandir **Colleone**  
 \*BR.01-SET-1929 \*BR.
- 6.2 . . . .  
 . . . .
- 3.1 Johannes **Schaab** e 2ª Elisabetha Hofstetter  
 \*Mitgenfeld/Brückenau-Bayern-A.21-FEV-1717 Schondra-A. 1731  
 †R.na viagem, antes junho de 1767 †Semenowka-R.27-OUT-1811
- Casaram-se em Mitgenfeld/Brückenau-Bayern-Alemanha, em 27 de maio de 1754.
- Obs.:** Imigraram para a Rússia em 1766. Mesmo com o peso de tantas perdas de familiares pelo caminho, Elisabetha demonstrou muita coragem, e com o apoio de seu enteado sobrevivem e prosperaram.
- 4.2 Elisabetha Schaab \*A.04-MAI-1755-†A. na infância  
 4.3 Peter **Schaab** \*A.07-SET-1857-†A.25-OUT-1757  
 4.4 Maria Anna Schaab \*A.14-ABR-1758-†A. na infância  
 4.5 Maria Anna Schaab (Sem.02-MAI-1780) e Paul **Bayer**  
 \*A.09-DEZ-1761-†R.04-AGO-1840
- 4.6 Katharina Schaab \*A.03-JAN-1764 -†A. 1764  
 4.7 Johannes **Schaab** \*A.17-MAR-1766 -†A./R. na viagem

#### FAMÍLIA DE (Alemanha-Rússia)

- 1.1 ANTON **Schächtel** (A.1737?) e APOLLONIA ?  
 \*A. 1212? - †A/R. entre 1758 e 1766 \*A. 1717? - †Schuck-S.R.  
 Imigraram para a Rússia em 18 de junho de 1766 e ela aparece na lista de fundadores de Schuck, com os seus filhos.
- 2.1 Heinrich **Schächtel** (Schuck 1775) e Maria Elisabetha Appelhans  
 \*A. 1747 -†SchuckS.-R. 1819 \*Bechtheim/Alzey-Worms-Pfalz-A.14-JUN-1754  
 Ela era filha de: Philipp Heinrich **Appelhans** e Anna Katharina Hueff. (Rothammel 21 de agosto de 1767).
- 3.1 Joseph **Schächtel** \*Schuck-R. 1775 -†Schuck-R. ? ?
- 4.1 . . . .
- 3.2 Johannes **Schächtel** (Schuck 1797) e 1ª Susanna Polack  
 \*Schuck-R. 1778 -†Schuck-R. \*Kamenka 1781  
 Ela era filha de: Heinrich **Polack** e Anna ?
- 4.1 . . . .  
 4.2 Adam Schächtel (Schuck a. de 1828) e ? ?  
 \*Schuck-R. 1806 -†Schuck-R. 1833
- 5.1 . . . .
- 4.3 Jakob **Schächtel** (Schuck a. de 1832) e Barbara ?  
 \*Schuck-R. 1810 -†Schuck-R. \*R. 1815

#### FAMÍLIA DE (S.Rafael/Crespo-ER- Argentina )

- 5.1 Jakob **Schächtel** e Barbara Kissner  
 \*Schuck-R. 1832 - †? \*R. 1935? - †?
- 6.1 Raphael **Schächtel** (Schuck 18-OUT-1883) e 1ª Katharina Kämmerer 363(1.3)  
 \*Schuck-R.13-JUN-1860-†Arg.29-JAN-1936 \*R.03-MAI-1862-†Arg.03-MAI-1919  
 Desembarcaram na Argentina em 16 de abril de 1887.
- 7.1 Maria Schächtel (VM-10-OUT-1905) e Juan **Roth**  
 \*R. 1883 -†Arg. \*Arg. 1883 -†Arg.



7.2 Francisco **Schechtel**  
\*Arg.04-AGO-1888-†Arg.

e

1ª Eva Senger  
\*BR.05-MAI-1887-†Arg.31-DEZ-1936

503(6.1)

Casaram-se em Crespo-ER-Arg. em Cr.08-NOV-1910



- 8.1 Paulina Schechtel \*Arg.02-SET-1911-†Arg.17-DEZ-1911
- 8.2 Brígida Schechtel e Alberto **Ulrich** 689(7.5)  
\*Arg.07-JUL-1915 \*Arg.07-JUL-1914
- 8.3 Santiago **Schechtel** e Rosa Kucshaus  
\*Arg.18-JUN-1917 \*Arg.
- 8.4 Margarita Schechtel e Luís **Keiner**  
\*Arg.10-AGO-1918 \*Arg.
- 8.5 Clementino Cristiano **Schechtel** - solteiro  
\*Arg.19-MAI-1919
- 8.6 Alberto **Schechtel** e Elsa Trevisan  
\*Arg.02-MAR-1921 \*Arg.
- 8.7 Juan Vicente **Schechtel** e Nelly Schultze  
\*Arg.20-JAN-1923 \*Arg.
- 8.8 Maria Mercedes Schechtel e 1º Natalio **Ferrero**  
\*Arg.29-JUN-1925 \*Arg. -†Arg.
- 8.8 Maria Mercedes Schechtel e 2º Luís **Jacob**  
\*Arg.29-JUN-1925 \*Arg.
- 8.9 Marcelo **Schechtel** \*Arg.29-JUN-1929-†Arg.30-JUN-1929
- 7.2 Francisco **Schechtel** e 2ª Bárbara Baron ?  
\*Arg.04-AGO-1888-†Arg. \*Arg.
- Sem descendência?
- 7.3 Anna Schechtel (Cr.08-NOV-1910) e Juan **Heinrich** 290(5.5)  
\*Arg.04-AGO-1889-†Arg.12-JUL-1963 \*Arg.08-DEZ-1888-†Arg.28-JUL-1949
- 7.4 Conrado **Schechtel** (Cr.17-SET-1912) e Bárbara Herrmann  
\*Arg.27-JUN-1892-†Arg. \*Arg. 1893 -†Arg.
- 8.1 Rosalía Schechtel - † c/ 15 anos
- 8.2 Serafina Schechtel e Cristobal **Götte**
- 8.3 Ana Schechtel e Pedro **Dettler**
- 8.4 José **Schechtel** † c/ 59 anos **8.5** Angelina Schechtel
- 8.6 Dorotea Schechtel **8.7** Inés Schechtel
- 8.8 Elvira Schechtel † c/ 19 anos **8.9** Juan **Schechtel**
- 8.10 Amalia Schechtel † c/ 54 anos **8.11** Marcelo **Schechtel**
- 7.5 Bárbara Schechtel (Sta. Fé 11-OUT-1920) e José **Gareis** ?  
\*Arg.30-DEZ-1894-†Arg.21-DEZ-1985 \*Arg.26-ABR-1894-†Arg.10-DEZ-1964
- 7.6 José **Schechtel** \*Arg. - solteiro?
- 6.1 Raphael **Schächtel** (Cr.30-JAN-20) e 2ª Caroline Pahul (vv. de Joh. Fenzel/Frenzer?)  
\*Schuck-R.13-JUN-1860-†Arg.29-JAN-1936 \*Seelmann-R.04-OUT-1873-†Arg.
- Sem descendência?
- 5.2 . . . .
- 3.2 Johannes **Schächtel** (Schuck a. de 1834) e 2ª Elisabetha ?  
\*Schuck-R. 1778 -†Schuck-R. \*R. 1790
- 4.1 Matthias **Schächtel** (Schuck a.de 1834) e 1ª Magdalena ?  
\*Schuck-R. 1814 -†Schuck-R. \*R. 1814 -†Schuck-R.após 1839

- 5.1 Johannes **Schächtel** \*Schuck-R. 1834 -†Schuck-R. 1837 \_\_\_\_\_  
 5.2 Elisabetha Schächtel \*Schuck-R. 1839 -†Schuck-R.

FAMÍLIA DE (Brasil e Argentina)

- 4.1 Matthias **Schächtel** (Schuck d.de 1834) e 2ª Christina ?  
 \*Schuck-R. 1814 -†Schuck-R. \*R. 1824

5.3 . . . .

- 5.10 Johannes **Schächtel** e 1ª Anna Maria Matheus  
 \*R. 1862 -†Ctba.-BR.06-NOV-1921 \*R. 1865? - †R. 1904?

Ele imigrou para o Brasil (especificamente Curitiba-PR.-Brasil) aproximadamente no ano de 1912?

- 6.1 Johannes **Schächtel** \*R. 1884? - †R? e ? ?

- 6.2 Pauline Schächtel (Ctba.13-SET-1914) e Johannes **Glok**  
 \*R.14-MAI-1898-†Arg.14-OUT-1978 \*R.24-JUN-1882-†Arg.??-??-1978

Ele era filho de: Friederich **Glock** e Margretha Clauster.

- |                       |                          |                            |                           |
|-----------------------|--------------------------|----------------------------|---------------------------|
| 7.1 Jean <b>Glock</b> | 7.2 Pedro <b>Glock</b>   | 7.3 Alejandro <b>Glock</b> | 7.4 Elvira Glock          |
| 7.5 Margarita Glock   | 7.6 Juan <b>Glock</b>    | 7.7 Paulina Glock          | 7.8 Juliana Glock         |
| 7.9 Rosa Glock        | 7.10 Samuel <b>Glock</b> | 7.11 Nelly Glock           | 7.12 Alberto <b>Glock</b> |

**Obs.:** Todos nascidos em Cel. Suarez-Bs.As.-Argentina

- 3.3 Alexander **Schächtel** e Amalia Iede 340(4.1)  
 \*R.15-MAR-1901-†Ctba.BR.12-MAR-1980 \*R.28-JAN-1902-†BR.29-MAI-1967

- 4.1 Alzira Schechtel e Carlos **Klug**  
 \*BR.28-FEV-1922-†BR.27-AGO-2003 \*BR.06-MAI-1920-†BR.29-AGO-1985

- 5.1 Edilson **Klug** e Maria Glaci da Silva  
 \*BR.01-FEV-1945 \*BR.17-JUN-1949

- 5.1 Carlos Alberto **Klug**  
 \*BR.22-MAI-1949

- 4.2 Lauro **Schechtel** \*BR.27-NOV-1925  
 4.3 Catharina Schechtel \*BR.29-JAN-1929  
 4.4 Evilázio **Schechtel** \*BR.20-SER-1932-†BR.27-OUT-1984  
 4.5 Dirce Schechtel \*BR.09-AGO-1933-†BR.20-DEZ-2000

- 5.10 Johannes **Schächtel**  
 \*R. 1862  
 †Ctba.-BR.06-NOV-1921  
 e

2ª Anna Maria (Katharina) ?



Foto tirada em Curitiba-PR.-Brasil, no ano de 1900?  
 Estão nela, da esquerda para a direita, além do casal,  
 duas filhas dela e o filho dele: Alexander

- 4.2 Katharina Schächtel  
 \*Schuck-R. 1817 -†Schuck-R. 1862
- 4.3 Anna Maria Schächtel  
 \*Schuck-R. 1819 -†Schuck-R.
- 4.4 Jakob **Schächtel** (Schuck 1840?) e Maria Eva ?  
 \*Schuck-R. 1821 -†Schuck-R. \*R. 1824
- 4.5 Konrad **Schächtel** (Schuck 1848?) e Elisabetha ?  
 \*Schuck-R. 1824 -†Schuck-R. 1867 \*R. 1827
- 5.1 Susanna Schächtel \*Schuck-R. 1850 -†Schuck-

FAMILIA DE (Ponta Grossa)

- 5.2 Johann Peter **Schächtel** e 1ª ? ?  
 \*Schuck-R. 1853 - †BR.08-OUT-1932 \*R. 1855? - †R.antes de 1895  
 Sem descendência?



- 5.2 Johann Peter **Schächtel** (Schuck 1895) e 2ª Sophia Schmalz 563((?2.4)  
 \*Schuck-R. 1853 - †BR.08-OUT-1932 \*R. 1859 - †BR.28-AGO-1939

Sophia provavelmente era viúva, também. Mudaram-se para Streckrau, de onde imigraram para o Brasil. Deixaram o porto de Bremen-Alemanha no dia 27 de novembro de 1912.

**Foto da página anterior**, tirada em Curitiba-Paraná-Brasil em 1920? e estão nela da esquerda para a direita, além do casal, todos os filhos nora e (um irmão dele)?. Elisabetha - Maria Rollhäuser - Johann Peter - ( Heinrich Schächtel )? - Johannes e Anna. No colo da avó: José Schechtel e no colo do avô: ?

- 6.1 Johann Peter **Schächtel** (Fº)  
 \*Streckrau-R.10-FEV-1897-†BR.11-MAI-1971

e

- Maria Rollhäuser 463(3.3)  
 \*R.10-OUT-1896-†BR.01-MAI-1979

Foto tirada em P. Grossa, em 1924 e estão nela, além do casal, os filhos: Miguel - Carmelita e João



- 7.1 José **Schechtel** \*BR. 1915 - †BR.01-JAN-1921  
 7.2 Miguel **Schechtel** (PG.25-OUT-1940) e Rosa Buss 166(8.1)  
 \*BR.10-JUL-1917-†BR.23-SET-1977 \*BR.17-AGO-1917-†BR.20-AGO-1992
- 8.1 Rui **Schechtel** e Estela Guimarães  
 \*BR.20-AGO-1941-†BR.30-MAI-2000 \*BR. 1945
- 8.2 René **Schechtel** e Neide Dias  
 \*BR.23-JUL-1945-†BR.29-SET-2002 \*BR.27-SET-1955
- 8.3 Reni Schechtel e Felix **Pitlak**  
 \*BR.20-MAI-1950 \*BR.20-OUT-1929-†BR.
- 7.3 Pedro **Schechtel** \*BR. 1918 - †BR. 1920 - \_\_\_\_\_

7.4	João <b>Schechtel</b> *BR.18-JUN-1918/9-†BR.24-MAI-1994	e	1ª Aurora Trindade *BR. -†BR.	
7.4	João <b>Schechtel</b>	e	2ª Itália Gomes	
7.5	Victor <b>Schechtel</b> *BR. 1920 - †BR. 1920	-		
7.6	Anna Schechtel *BR. 1921 - †BR. 1921	-		
7.7	Carmelita Schechtel *BR.28-MAR-1922-†BR.11-JUL-2004	e	Juan <b>Urban</b> *Arg.21-JUL-1916-†BR.06-JAN-1981	696(2.3)
7.8	Maria Schechtel *BR.02-MAI-1926	e	José Ferreira <b>Vaz</b> *BR.17-MAR-1928	
7.9	Silvia Schechtel *BR. 1929 - †BR. 1929	-		
7.10	Terezinha Schechtel *BR.23-OUT-1930-†BR.17-JUL-1935	-		
7.11	Silvia Schechtel *BR.06-NOV-1931-†BR.07-AGO-2007	e	Edison <b>Zelenski</b> *BR.12-ABR-1934	
7.12	Olívia Schechtel *BR.26-JUN-1935	e	Cristiano <b>Gerlinger</b> *BR.04-NOV-1934-†BR.06-AGO-2004	238(3.2)
7.13	Elinor <b>Schechtel</b> *BR.05-SET-1937-†BR.25-JUL-2007	-	solteiro	
6.2	Johannes <b>Schächtel</b> *Streckrau-R. 1899? -†BR. 1947?	e	Maria Sachs *BR. 1902? -†BR.	487(6.2)
7.1	João <b>Schechtel</b>		7.2 Helena Schechtel	
7.3	José <b>Schechtel</b>		7.4 Antonio <b>Schechtel</b>	
7.5	Augusto <b>Schechtel</b>		7.6 Silvio <b>Schechtel</b>	
7.7	Lourdes Schechtel		7.8 Amália Schechtel	
6.3	Elisabetha Schächtel (07-MAI-1921) *Streckrau-R. 1902/4 - †BR.	e	José <b>Sachs</b> *BR. 1899 - †BR. 1947?	487(6.1)
6.4	Annita Schächtel (PG.12-NOV-1921) *Sreckrau-R. 1903 - †BR.08-OUT-1970	e	Antonio <b>Sviantke</b> *R. 1893 - †BR.	
<b>Obs.:</b> não encontrei seus descendentes.				
5.3	Heinrich <b>Schächtel</b> *R. 1855 - †Arg.	e	? *R. ? - †Arg.	

Embarcou no navio Rio, sob o comando do Capitão Lorenzen, com destino ao porto do Rio de Janeiro-RJ- Brasil em 12 de maio de 1876. Proveniente de Streckrau. Solteiro. Conforme lista de passageiros do Porto de Hanburg-Alemanha.



5.4	Georg <b>Schächtel</b> (Streckrau/R. 1900) *Streckrau-R. 1873 -†BR.09-JAN-1952	e	Anna Gareis *Streckrau-R. 1878 -†BR.12-ABR-1967	234(5.5)
Esta família emigrou para a Argentina em 1911 e depois para Ponta Grossa-Paraná-Brasil em 1922. Foto tirada em Ponta Grossa em 1926 e estão nela, da esquerda para a direita, além do casal, os filhos, nora e neto: Em pé: Margarita - Anna - Peter - Johannes e Jorge Sentados: Eugenia(entre os pais) - Katharina Weber(com o filho Pedro no colo) e Joseph				
6.1	Joseph <b>Schächtel</b> (PG.01/02-FEV-1924) *R.14-SET-1900-†BR.25-FEV-1974	e	Katharina Weber *R.16-JAN-1901-†BR.08-AGO-1989	710(3.2)
7.1	Pedro <b>Schechtel</b>	-	solteiro	



7.2	Alfredo <b>Schechtel</b> (PG.06-MAI-1950) *BR.26-NOV-1927	e	Anna Langewiski *BR.10-JUN-1927	
7.3	Maria Schechtel	e	Abílio <b>Santos</b>	
7.4	Edite Schechtel	e	Lourival Martins <b>de Lima</b>	
7.5	Orlando <b>Schechtel</b>	e	1ª Lucinda Ferreira	
7.5	Orlando <b>Schechtel</b>	e	2ª Nilcéia ? (prima da 1ª)	
7.6	Rosa Schechtel (PG.29-JUL-1950) *BR.20-NOV-1936	e	Pedro <b>Iede</b> *BR.18-MAR-1932	341(4.6)
7.7	Ambrósio <b>Schechtel</b>	e	Jandira ?	
7.8	Mercedes Schechtel	e	Lauro <b>de Almeida</b>	
7.9	José <b>Schechtel</b> Junior	e	Maria da Conceição Maciel	
7.10	Silvio <b>Schechtel</b>	-		
7.11	Maria Glaci Schechtel *BR.30-OUT-1941	e	Pedro Cassemiro <b>Leffler</b> *BR.22-MAI-1935	409(4.7)
7.12	Edmundo <b>Schechtel</b>	e	Claudete ?	
7.13	Valdemar <b>Schechtel</b>	e	Marilene Ferreira	
6.2	Peter <b>Schächtel</b> (28-SET-1929) *R.22-NOV-1903-†BR.12-OUT-1997	e	Catalina Rausch *Cel.S./Arg.27-JUL-1907-†BR.16-JUN-2004	456(5.2)
7.1	Pedro <b>Schechtel</b> Filho *BR. 1930	e	Rosemari Massinhan *BR.	
7.2	Luiz <b>Schechtel</b> *BR. 1933 - †BR.	-		
7.3	Fernando *BR. 1933 - †BR.	e	Amélia ?	
7.4	Edivaldo <b>Schechtel</b> *BR. 1935	e	Amélia ?	
7.6	Roberto <b>Schechtel</b> *BR. 1938	-	solteiro	
7.5	Luiz <b>Schechtel</b> *BR. 1940?	-	solteiro	
7.7	Alberto <b>Schechtel</b> *BR. 1942?	e	Irene *BR.	
6.3	Johannes <b>Schächtel</b> *R. 1909-†BR.01-MAI-1972	e	Guiomar ? *BR. - †BR.	
6.4	Anna Schächtel (r.29-SET-1928) *R.17-FEV-1906-†BR.25-NOV-1962	e	Nestor <b>Senger</b> *BR.17-DEZ-1910-†BR.12-JUL-1989	508(6.8)
6.5	Margarita Schechtel *Arg.05-JUN-1912-†BR.15-JUN-2003	e	1º José <b>Siegel</b> *BR.18-NOV-1912-†BR.30-JUN-1948	646(2.5)
6.5	Maragarita Schechtel *Arg.05-JUN-1912-†BR.15-JUN-2003	e	2º Jordão Matias <b>da Silva</b> *BR.15-AGO-1894-†BR.15-NOV-1973	
6.6	Jorge <b>Schechtel</b> (PG.22-FEV-1936) *Arg.14-JUN-1914-†BR.1990	e	1ª Annita Wiechteck *BR.23-ABR-1918-†BR.27-DEZ-1977	
6.6	Jorge <b>Schechtel</b> (PG13-SET-1984) *Arg.14-JUN-1914-†BR.1990	e	2ª Idalina Schwalb Pereira *BR.22-ABR-1925	
6.7	Eugenia Schechtel *Arg. 1916? - †BR.	e	Edmundo <b>Knoepke</b> *BR. 1914? -†BR.1992	T. 155(10.1)

Ele era filho de: Guilherme **Knoepke** e Damasia Ferreira

4.6 Anna Maria Schächtel \*Schuck-R. 1830 -†Schuck-R.

3.8 . . . .

2.5 Peter **Schächtel** e Katharina Almen (da Col. Vollmer)  
\*A. 1758 -†Schuck-R.antes de 1789 \*A. 1751 -†SchuckS.-R.

3.1 . . . .

#### FAMÍLIA DE (Johannesdorf/Lapa, Palmeira e Argentina)

1.1 MICHAEL **SCHÄFFER** (Senior)(R. 1842?)e BARBARA ?  
\*R. 1822? - †BR. 1900? \*R. 1824? - †BR. 1878

2.1 Melchior **Schäffer** e Carolina Hauer  
\*R. 1842? -†BR.? \*R. 1855? -†BR.

Arquivo Público-duas pessoas na família em 14 de abril de 1879.

**Obs.:** creio que ele ao cadastrar-se para receber sua terra, referiu-se apenas ao casal; segundo o seu descendente Ferdinando(4.1), eles eram da mesma família católica da Lapa, portanto apenas o Melchior deve ter deixado a Rússia anos antes, com destino à França, onde nasceu o primeiro filho.

3.1 Nikolaus **Schäffer** (Ctba.08-FEV-1902) e Maria Menin  
\*Fr.12-SET-1868-†BR.? \*It.12-JUN-1878/80-†BR.?

Ela era filha de: Ferdinando **Menin** e Angela Coppel.

4.1 Ferdinando **Schäffer** (PG.22-NOV-1924) e Maria da Luz Jensen  
\*Ctba./BR.02-OUT-1903-†BR. \*BR.20-SET-1904 -†BR. 746(3.3)

5.1	Ferdinando <b>Scheffer</b> Jr. *BR.	e	Alzira Gueibel *BR.	239(5.1)
5.2	Moacir Arnaldo <b>Scheffer</b> (Ip.26-NOV-1949) *BR.05-MAR-1926-†BR.	e	Nair Dias Siqueira *BR.13-FEV-1925-†BR.	
5.3	Milton <b>Scheffer</b> (Ip.23-ABR-1949) *BR.23-DEZ-1927-†BR.	e	Vany Denck *BR.10-DEZ-1931-†BR.	188(4.1)
3.2	Karl <b>Schäffer</b> (PG.23-JAN-1904) *? 1873 -†BR.?	e	Izabel Begga Ramon *Esp. 1884 -†BR.?	
4.1	M <sup>a</sup> . Carolina Scheffer (PG.10-MAI-1924) *BR.05-MAR-1905-†BR.	e	Edmundo <b>Moro</b> *BR.22-JUL-1904-†BR.	
4.2	Ida Scheffer (PG.05-MAI-1923) *BR. 1906 - †BR.	e	Antonio Baptista <b>Gobbo</b> *BR. 1900 -†BR.	
4.3	Eduardo <b>Scheffer</b> (PG.05-SET-1931) *BR.18-ABR-1909-†BR.	e	Angélica Simonetic *BR.07-ABR-1913-†BR.	
4.4	Otilia Scheffer (PG.23-ABR-1942) *BR.30-ABR-1919-†BR.	e	Gaspar <b>Carrilho</b> Sobrinho *BR.28-OUT-1917-†BR.	
4.5	Carlos <b>Scheffer</b> F <sup>o</sup> (PG.29-JUL-1943) *BR.02-OUT-1921-†BR.	e	Edylia Coppla *BR.27-MAR-1922-†BR.	
2.2	Valentin <b>Schäffer</b> *R. 1847 -†BR. 1920?	e	Sophia Weickheim* *R. 1846 -†BR.	

**Obs.:** Nos registros da Lapa e em Palmeira o sobrenome dela consta Weiss.

Embarcou no navio Argentina, sob o comando do Capitão A. Nielsen, com destino ao porto do Rio de Janeiro-RJ-Brasil em 20 de janeiro de 1877. Proveniente de Köhler. Conforme lista de passageiros do Porto de Hanburg-Alemanha. Em sua listagem constava ainda uma senhora de idade, provavelmente a mãe dela: Katharina \*R. 1806

3.1	Valentin <b>Schäffer</b> *R. 1868/9 -†BR.na juventude?			
3.2	Maria Elisab. Schäffer (Pal.03-JUN-1889) *R. 1872 -†BR.	e	Benjamin <b>Mayer</b> *R. 1868/70 -†BR.	423(2.8)
3.3	João <b>Schäffer</b> (Pal.07-MAI-1901) *BR.20-DEZ-1878-†BR.	e	Anna Maria Kloster *R.10-OUT-1876-†BR.01-JUL-1939	373(7.5)
4.1	João <b>Scheffer</b> *BR.??-JAN-1902-†BR.01-MAR-1902			
4.2	Jacob <b>Scheffer</b> *BR.??-DEZ-1903-†BR.01-MAR-1904			
4.3	Benjamin <b>Scheffer</b> *BR. 1907 - †BR. 1935	-	solteiro	
4.4	Catarina Scheffer *BR. 1909 - †BR.	-	solteira	
4.5	Teófilo <b>Scheffer</b> *BR. 1913 - †BR.	e	? ?	
3.4	André <b>Schäffer</b> (18-MAR-1910) *BR.30-JAN-1881- †BR.	e	1 <sup>a</sup> Suzana Haas *BR.18-JUN-1886-†BR. 1920/7	258(2.8)
4.1	João <b>Scheffer</b> (09-AGO-1930) *BR.1909	e	Maria Sgamarek *BR. 1911?	
4.2	Anna Scheffer *BR.31-JUL-1911-†BR.11-DEZ-1937	-	solteira (com descendência)	
4.3	Amália Scheffer (13-JUL-1929) *BR. 1913	e	Paulino <b>Valle</b> *BR. 1909?	
4.4	Daniel <b>Scheffer</b> (PG.25-SET-1937) *BR.13-JAN-1916-†BR.	e	Josefa Pitona *BR.15-MAI-1917-†BR.	
4.4	Heriberto <b>Scheffer</b> *BR. 1916?			
4.5	Abrahão <b>Scheffer</b> (PG.27-JUL-1945) *BR.28-DEZ-1919-†BR.17-MAI-1969	e	Verônica Haas *BR.19-FEV-1928-†BR.24-DEZ-1978	258(3.10)
3.4	André <b>Schäffer</b> (24-SET-1927) *BR.30-JAN-1881-†BR.	e	2 <sup>a</sup> Catarina Cicone (vv. de ? Lasona) *Gênova-It. 1873 -†BR.	
3.4	André <b>Schäffer</b> (PG.10-NOV-1950) *BR.30-JAN-1881-†BR.	e	3 <sup>a</sup> Cecília Szuvalski *Pol.06-MAI-1900-†BR.24-JUN-1956	
3.4	André <b>Schäffer</b> (PG.26-JUN-1957) *BR.30-JAN-1881-†BR.	e	4 <sup>a</sup> Anna Dornes *	
Sem descendência, nos três últimos matrimônios?				
3.5	Cristhina Scheffer *BR.1884?	e	Nicolau <b>Sgamarek</b> *BR.	
3.6	Rosa Scheffer *BR. 1886-†BR.01-SET-1949	e	Pedro <b>Haas</b> *BR.17-DEZ-1883	257(2.7)
2.2	Jakob <b>Schäffer</b> *R. 1848-†Arg.20-MAI-1909	e	Elisabetha Weirech *R. 1847-†Arg.19-FEV-1907	
3.1	Barbara Schäffer (22-JAN-1889) *R. 1871? -†Arg.	e	Joseph <b>Wendler</b> *R. 1865? -†Arg.	717(2.3)
3.2	Katharina Schäffer (26-JAN-1891) *R. 1873? -†Arg.	e	Johannes <b>Wendler</b> *R. 1867? -†Arg.	

3.3	Joseph <b>Scheffer</b> (Cr.24-ABR-1900) *R. 1875 -†Arg.	e	Margretha Kinderknecht *R. 1883 -†Arg.	
3.4	Miguel <b>Scheffer</b> (Cr.24-ABR-1900) *BR. 1879 -†Arg.	e	Luzia Wendler *BR. 1880 -†Arg.	715(3.2)
4.1	Escolástica Schefer		4.2 Maria Schefer	
4.3	Juan <b>Schefer</b>		4.4 Francisco <b>Schefer</b>	
4.5	José <b>Schefer</b>		4.6 Santiago <b>Schefer</b>	
4.7	Elisa Schefer		4.8 Lucía Schefer	
4.9	Susana Schefer			
3.5	João <b>Scheffer</b> (Cr.24-AGO-1903) *BR.13-AGO-1881-†Arg.	e	Rosa Abt *R. 1885 -†Arg.	76(3.1)
3.6	Catarina Scheffer(2) *BR.21-AGO-1884-†Arg?			
3.7	Maria Scheffer (Cr.25-AGO-1903) *BR. 1886 -†Arg.	e	João <b>Peter</b> *BR.20-AGO-1880-†Arg.	454(4.2)
3.8	Rosa Scheffer (VM-02-MAI-1906) *BR. 1890 -†Arg.	e	Georg <b>Roth</b> *R. 1885 -†Arg.	
2.4	Elisabetha Schäffer *R. 1849? -†BR.	e	Mathias <b>Burgardt</b> *R. 1847 -†BR.antes de 1891	164(3.6)
2.5	Johannes <b>Schäffer</b> *R. 1854? -†?	e	Margretha ? *R. 1857? -†?	
3.1	Philipina Schäffer (05-SET-1896) *R? 1878? -†?	e	Maximilian <b>Wolff</b> *A. 1874? -†?	
3.2	....			
2.6	Mathias <b>Schäffer</b> *R. 1856? -†Arg.?	e	? ?	
Arquivo Público-duas pessoas na família em 14 de abril de 1879.				
2.7	Michael <b>Schäffer</b> (Jr.) *R. 1858? -†Arg.	e	Veronica ? *R. 1860? -†Arg.	
3.1	Jakob <b>Schäffer</b> (VM-11-SET-1900) *R. 1877 -†Arg.	e	Margarita Gassmann # *Arg. 1883 -†Arg.	
3.2	Anna Barbara Schäffer (VM-07-MAI-1895)e		Franz <b>Dechandt</b> *R. 1875? -†Arg.	
3.3	João <b>Scheffer</b> (VM-07-MAI-1904) *BR. 1881 -†Arg.	e	Ana Maria Hofstetter *Arg. 1882 -†Arg.	
3.4	Verónica Scheffer (VM-11-SET-1900) *Arg. 1885 -†Arg.	e	José <b>Gassmann</b> # *Arg. 1880 -†Arg.	
3.5	Paulina Schaeffer (VM-24-ABR-1923) *Arg. 1897 -†Arg.	e	Juan <b>Ernest</b> *Arg. 1898 -†Arg.	
3.6	José <b>Schaeffer</b> (VM-26-ABR-1923) *Arg. 1901 -†Arg.	e	Maria Asselborn *R? 1901 -†Arg.	
2.8	Georg <b>Schäffer</b> (R. 1878?) *R. 1859? - †Arg.	e	Anna Maria Agnes Abt *R. 1862? -†Arg.	
Arquivo Público-duas pessoas na família em 14 de abril de 1879.				
3.1	Pedro <b>Scheffer</b> (Cr.24-ABR-1900) *BR.28-SET-1879 - †Arg.	e	Katharina Kind *R. 1884 -†Arg.	368(3.2)
3.2	João Pedro <b>Scheffer</b> *BR.25-ABR-1882 - †Arg.			
3.3	Pedro Jacob <b>Schäffer</b> *BR.07-MAI-1885 - †Arg.			
3.4	....			
3.5	Enrique <b>Scheffer</b> *Arg.04-JUN-1892-†Arg.			
3.6	Jacob <b>Scheffer</b> (St.Anita 15-FEV-1916) *Arg.07-OUT-1894-†Arg.	e	Catalina Gerk *Arg.	
3.7	Bárbara Scheffer (Cr.29-OUT-1931) *Arg.08-MAR-1897-†Arg.	e	Atilio <b>Axt</b> *Arg.	
2.9	Katharinna Elisabetha S. (Pal.15-FEV-1879)e *R. 1861 -†BR.	e	Peter <b>Kuhn</b> *R. 1858 -†BR.	397(2.1)
2.10	Anna Maria Schäffer *R. 1867?	e	Johannes <b>Oppholz</b> *Liebental-R. 1864?	444(1.1)
2.11	Magdalena Schäffer (06-JUL-1891) *R. 1871	e	Joseph <b>Burgardt</b> *R. 1871	164(4.1)
2.12	Margretha Schäffer (14-JAN-1890) *R. 1872 - †BR.	e	Marthin <b>Mildenberger</b> *R. 1855/56 - †BR.	434(2.3)
1.1	MICHAEL <b>SCHÄFFER</b> (Senior) (1879) *R. 1822? - †BR. 1900?	e	2ª ELISABETHA (CHRISTIANA) PHETTER *R. - †BR.	

2.13	Leopoldina Scheffer (20-SET-1898) *BR. 1880-†BR.	e	João <b>Schmidt</b> *BR. 1878-†BR.	566(5.1)
2.14	Anna (Thereza)? Scheffer (19-ABR-1902) *BR.05-JUN-1881-†BR.	e	Jacob <b>Biehl</b> Neto *BR.21-NOV-1880-†BR.1918/19	141(4.7)
2.15	Pedro <b>Scheffer</b> (29-DEZ-1906) *BR.20-OUT-1883-†BR.	e	Maria Theresa Schultz *BR. 1888 -†BR.	
Ela era filha de: August <b>Schultz</b> e Maria Elisabetha ?				
3.1	João <b>Scheffer</b> *BR.08-NOV-1911-†BR.20-DEZ-1937 – solteiro?			
2.16	João Cristovão <b>Scheffer</b> (22-FEV-1908) *BR.02-MAR-1886-†BR. 1930	e	Magdalena Sieben *BR. 1890 -†BR.	645(3.13)
3.1	José <b>Scheffer</b> (Lapa 23-NOV-1934) *BR.25-DEZ-1910-†BR.	e	Maria Torres *BR.01-SET-1917-†BR.	

FAMÍLIA DE (Papagaios Novos/Palmeira)

1.1	MARTHIN <b>SCHÄFFER</b> *R. 1828 -†	e	ELISABETHA ? *R. 1838 -†	
2.1	Jakob <b>Schäffer</b> ( R.1870 ) *R.09-SET-1851-†BR.24-JUL-1921	e	Dorothea Fritz *R. 1852 -†BR.21-JUN-1932	233(2.1)
3.1	Peter <b>Schäffer</b> *R. 1871 - †Arg.			
3.2	Catarina Scheffer *BR. 1879 - †Arg.?	e	Santiago ? *R? 1876 - †Arg.?	
3.3	Francisco <b>Scheffer</b> (26-DEZ-1903) *BR. 1881 -†BR.	e	1ª Anna Catarina Stadler *BR.27-SET-1886-†BR.	655(5.5)
4.1	...			
4.4	Theodoro <b>Schäffer</b> (Imb.26-DEZ-1903) *BR.06-FEV-1910-†BR.	e	2ª Leopoldina Ferreira Lemos *BR.15-JUN-1915-†BR.	
4.10	Tila Scheffer *G. 17-MAR-1928			
3.3	Francisco <b>Scheffer</b> *BR. 1881 -†BR.antes de 1932	e	2ª Alvina Delera *BR.27-SET-1886-†Imbituva-PR.-BR.	
3.4	Alvina Scheffer (c.27-FEV-1904) *BR. 1883 - †BR.	e	José <b>Delera</b> *BR. 1877 -†BR.	
4.1	Dorotheya Delera *BR.02-JUN-1912		<b>4.2</b> Santos Demastre <b>Delera</b> *BR.05-JAN-1915	
4.3	Jacob <b>Delera</b> *BR.14-DEZ-1917		<b>4.4</b> Arthur <b>Delera</b> *BR.22-JAN-1920	
4.5	Dirceu <b>Delera</b> *BR.09-AGO-1924		<b>4.6</b> ....	
3.5	Jacob <b>Scheffer</b> *BR. 1885 -†BR.	e	Dorotheya Hilgenberg *BR. 1890 -†BR.24-MAI-1973	304(4.3)
3.6	Anna Cat. H. Eliz. Scheffer (28-MAI-1908) *BR. 1887 -†BR.	e	Jorge Waldemar <b>Franz</b> *BR. 1888 -†BR.	?
3.7	Raymunda Scheffer *BR. 1893 -†BR.	e	Henrique <b>Horst</b> *BR. 1885? -†BR.	328(4.1)
3.8	Dorotheya Scheffer (G.15-OUT-1921) *Arg. 1896 -†BR.21-JAN-1970	e	Alvidio <b>Knapp</b> *BR.23-DEZ-1900-†BR.	
4.1	Julio <b>Knapp</b> *BR.04-AGO-1922			
4.2	...			
3.9	Luiz <b>Scheffer</b>	e	Dorothea Knapp	
3.10	Alberto <b>Scheffer</b> *BR. 1898 -†BR.			
2.2	Kaspar <b>Schäffer</b> *R. 1862 -†BR.			
2.3	Katharina Elis. Schäffer (26-MAI-1890) *R.05-NOV-1866/9-†BR.09-OUT-1947	e	Ferdinand <b>Gorte</b> *R.18-SET-1868-†BR.21-MAR-1918	243(2.6)

**Obs.:** no casamento ela consta como filha do 1.1 e no óbito como filha do Heinrich e Katharina. No casamento os noivos estavam presentes, por isso a informação é mais confiável.

- 2.4 Maria Katharina Schäffer \*R. 1870 -†BR?  
2.5 Maria Elisabetha Schäffer \*R. 1875 -†BR?

1.2	CHRISTHOPH <b>SCHÄFFER</b> *R. 1832? -†	e	ANNA MARIA ? *R. 1835 -†	
2.1	Elisabetha Maria Schäffer *R. 1853/54 -†BR.	e	Marthin <b>Ruppel</b> *R. 1850/52 -†BR.	483(2.1)
1.3	HEINRICH PHILIPP <b>SCHÄFFER</b> (Rein.1859) *R.01-ABR-1833-†BR.01-NOV-1918	e	KATHARINNA ? *R. 1839 -†BR? 1878	

Embarcou no navio Rio, sob o comando do Capitão Von Helm, com destino ao porto de Paranaguá-Paraná-Brasil em 06 de fevereiro de 1878. Proveniente de Reinhardt. Conforme lista de passageiros do Porto de Hanburg-Alemanha. Arquivo Público-seis pessoas na família em 1879.



2.1	Vincenz <b>Schäffer</b> *R. 1853? -†BR?	e	Elisabetha ? *R. 1855? - †BR.antes de 1931	
?3.1	Anton <b>Schäffer</b> *BR. 1874 - †BR. 1914	e	Maria ? *BR. 1844 - †BR.	
4.1	João <b>Scheffer</b> (Guar.27-JUL-1929) *BR.24-JUN-1905-†BR.	e	Elvira Nolbertina de Lima *BR.04-AGO-1912-†BR.	
3.2	Maria Magdalena (Helena) Schmidt *R.18-JUN-1877-†BR.	e	Johann Gottlieb Ott *R.29-NOV-1874-†BR.	
3.3	Anna Sophia Scheffer (01-JAN-1898) *BR. 1879 -†BR.	e	Estevão Rodrigues <b>de Moraes</b> *BR. 1878 -†BR.	
4.1	José Rodrigues <b>de Moraes</b> *G. 22-OUT-1905			
3.4	Luiz <b>Scheffer</b> (23-DEZ-1905) *BR. 1881 -†BR.27-MAR-1944	e	Maria Rodrigues Carneiro *BR. 1887 -†BR.	
4.1	Antonio <b>Scheffer</b> (Guar.01-DEZ-1934) *BR. 1898-†BR.	e	Anna Roza Gonçalves *BR. 1914-†BR.	
4.2	Alvina Scheffer (Guar.02-MAI-1926) *BR.06-NOV-1908-†BR.	e	José Pinheiro <b>Cunha</b> *BR.18-MAI-1889-†BR.	
3.5	José <b>Scheffer</b> *BR. 1882 -†BR.24-ABR-1934	e	Etelvina ? *BR. 1884 -†BR.	
4.1	Carlota Scheffer (Guar.06-SET-1930) *BR.05-JUN-1912-†BR.	e	Theodoro Siqueira *BR.02-JUL-1908-†BR.	
3.6	Maria Scheffer *BR. 1883 -†BR. 21-DEZ-1931	-	solteira c/ descendência.	
4.1	Emílio Scheffer (Guar.03-FEV-1924) *BR.09-MAI-1908-†BR.29-JUN-1990	e	Maria Martins *BR. 1905? -†BR.	
4.2	João Scheffer *BR.24-JUN-1905			
4.3	Luiza Scheffer (Guar.23-SET-1933) *BR.07-FEV-1912-†BR.	e	José Alves de Moraes *BR.15-ABR-1908-†BR.	
4.4	José Scheffer (Guar.09-JUN-1936) *BR.29-JUL-1914-†BR.	e	Ávila Teixeira Biscaia *BR.14-DEZ-1919-†BR.	
4.5	Vicente Scheffer (Guar.03-JUN-1944) *BR.21-ABR-1922-†BR.	e	Paulina Dias *BR.07-SET-1919-†BR.	
4.6	Estevo Scheffer (Guar.20-SET-1927)			
3.7	Joanna Scheffer (18-JUL-1903) *BR. 1888 - †BR.	e	Luiz <b>Barbato</b> *BR. 1871 - †BR.	
4.1	Cecilia S. Barbato *G. 13-NOV-1904		<b>4.2</b> . . . .	
3.8	Verônica Scheffer *BR. 1889 -†BR.20ABR-1893			
3.9	Sophia Scheffer *BR.1892 -†BR.23-JUN-1928	e	Frederico Guilherme <b>Stadler</b> *BR. 1887? -†BR.	653(5.9)
2.2	Elisabetha Schäffer *R.16-JUN-1863-†BR.17-NOV-1957	e	Konrad <b>Horst</b> *R.??-DEZ-1866-†BR.03-AGO-1931	328(3.1)
2.3	(Johann)? Heinrich <b>Schäffer</b> (23-FEV-1892)e *R.01/30-ABR/JUL-1866-†BR.28-MAI-1919	e	Katharina Elisabetha Zöttel *R.05-AGO-1871-†BR.	728(3.2)
3.1	David <b>Scheffer</b> *BR.03-NOV-1894-†BR.			
3.2	Maria Sofia Scheffer *BR.22-DEZ-1896-†BR.07-JUL-1919 - solteira?			
3.3	Cristhina Scheffer (Pal.21-MAI-1921) *BR.23-ABR-1902-†BR.	e	João Pedro <b>Jurk</b> *BR.10-FEV-1895-†BR.	343(3.9)
3.4	Maria Catharina Scheffer (22-FEV-1927) *BR.06-ABR-1904-†BR.04-SET-1991	e	Jacob <b>Ruppel</b> *BR.24-ABR-1898-†BR.	485(3.4)
3.5	Godofredo <b>Scheffer</b> (29-MAI-1937) *BR.19-SET-1907-†BR.18-ABR-1993	e	Paulina Stadler *BR.23-DEZ-1915-†BR.	653(6.4)
3.6	Christiano <b>Scheffer</b> (25-FEV-1938) *BR.26-ABR-1910-†BR.21-OUT-1973	e	Elza Eurich *BR.21-AGO-1919-†BR.08-SET-1983	224(4.4)
3.7	. . . .			
2.4	David <b>Schäffer</b> *R. 1868? -†Arg.	e	Sophia Dubs *R. 1870 -†Arg.	211(2.5)
3.1	Godofredo <b>Scheffer</b>		<b>3.2</b> David <b>Scheffer</b>	
3.3	Sofia Scheffer		<b>3.4</b> Guilhermina Scheffer	

- |     |   |   |   |          |
|-----|---|---|---|----------|
| 2.5 | Elisabetha Maria Schäffer<br>*R. 1870 -†BR.                             | e | Johann Marthin <b>Ruppel</b><br>*R.23-JAN-1870-†BR. | 482(3.4) |
| 2.5 | Katharina Maria S. (Pal.03-OUT-1892)<br>*R.12-SET-1872 -†BR.28-NOV-1923 | e | Johannes <b>Eurich</b><br>*R.26-JUL-1874-†BR.       | 225(2.4) |

FAMÍLIA DE (Papagaios Novos/Palmeira)

**OUTROS SCHÄFFER:**

- |   |  |   |   |  |
|---|--|---|---|--|
| 1.1   | GOTTFRIED <b>SCHÄFFER</b><br>*R/A.? 1860 -†                  | e | CAROLINE PANTHER<br>*R/A.? 1861-†                     |  |
| <b>Obs.:</b> Não há certeza se esta família era de alemães do Volga ou Alemães.                 |  |   |   |  |
| 2.1   | Rosaline Scheffer (22-JAN-1910)<br>*BR.07-FEV-1891-†BR.      | e | João <b>Brick</b><br>*BR.27-MAI-1888-†BR?             |  |
| Ele era filho de: Heinrich <b>Brick</b> e Christhina ?  |  |   |   |  |
| 2.2   | Miguel <b>Scheffer</b> (01-JUL-1915)<br>*BR.01-MAI-1893-†BR. | e | Maria Luiza Schulz #<br>*BR.22-MAR-1896-†BR.          |  |
| Ela era filha de: Friederich <b>Schulz</b> e Maria Saalbach                                     |  |   |   |  |
| 3.1   | Max Otto <b>Scheffer</b> (29-MAR-1941)<br>*BR.25-SET-1918    | e | Anna Luiza Schreiber<br>*BR.23-OUT-1920               |  |
| Ela era filha de: Carlos <b>Schreiber</b> e Bertha ?<br>*BR.1887 -†BR.1924 *BR.08-JUL-1890-†BR. |  |   |   |  |
| 2.3   | Alvina Scheffer (12-MAI-1914)<br>*BR. 1895? -†BR.            | e | ? Willy ? <b>Wessendorf</b><br>*A? -†BR.              |  |
| 2.4   | Helena Scheffer (25-NOV-1916)<br>*BR.15-AGO-1897-†BR.        | e | Frederico Max <b>Schulz</b> #<br>*BR.13-ABR-1892-†BR. |  |
| 2.5   | Anna Scheffer (PG.20-ABR-1929)<br>*BR.07-FEV-1906-†BR.       | e | João <b>Bettega</b><br>*BR.02-JUN-1906-†BR?           |  |

**Obs.:** Ver a ascendência do esposo no livro: Santa Maria da Boca do Monte” de Antonio e Ariel Tomas.

FAMÍLIAS DE

- |  |  |   |  |  |
|--|--|---|--|--|
| 1.1  | CHRISTHIAN <b>SCHÄFFER</b><br>*R. 1852 - † ?             | e | KATHARINNA ELISABETHA ?<br>*R. 1851 - † ?          |  |
| Provavelmente deixaram o País.   |  |   |  |  |
| 2..1   | Gottlieb <b>Schäffer</b> *R. 1872 -† ?                   |   | <b>2..2</b> Marthin <b>Schäffer</b> *R. 1873 -† ?  |  |
| 1.2  | REGINA <b>SCHÄFFER</b> *R. 1865 -† ?                     |   |  |  |
| 1.1  | LUDWIG <b>SCHÄFFER</b><br>*Schäffer-Samara-R. 1856 - † ? | - | Solteiro   |  |
| Embarcou no navio Buenos Aires, sob o comando do Capitão Lorenzen, com destino ao porto do Rio de Janeiro-RJ Brasil em 20 de dezembro de 1877. Proveniente de Schäffer. Conforme lista de passageiros do Porto de Hanburg-A. |  |   |  |  |
| 1.1  | ANDREAS <b>SCHÄFFER</b><br>*Fischer-Samara-R. 1841 - † ? | e | KATHARINA ?<br>*R. 1843 - † ?                      |  |
| Embarcou no navio Montevideo, sob o comando do Capitão Kier, com destino ao porto de Paranaguá-Paraná-Brasil em 19 de junho de 1878. Proveniente de Fischer. Conforme lista de passageiros do Porto de Hanburg-Alemanha.     |  |   |  |  |
| 2.1  | Christian <b>Schäffer</b><br>*R. 1846 - † ?              | e | Maria ?<br>*R. 1850 - † ?                          |  |
| 3.1  | Christian <b>Schäffer</b> *R. 1877 (8 meses) - † ?       |   |  |  |
| 2.2  | Salomon <b>Schäffer</b><br>*R. 1848 - † ?                | e | Rosina ?<br>*R. 1850 - † ?                         |  |
| 3.1  | Johannes <b>Schäffer</b> *R. 1872 - † ?                  |   | <b>3.2</b> Peter <b>Schäffer</b> *R. 1876 - † ?    |  |
| 3.3  | Salomon <b>Schäffer</b> *R.??-MAR-1878 (3 meses) - † ?   |   |  |  |
| 2.1  | Anna Schäffer *R. 1865 - † ?                             |   | <b>2.2</b> Johannes <b>Schäffer</b> *R. 1868 - † ? |  |
| 2.3  | Friederich <b>Schäffer</b> *R. 1870 - † ?                |   | <b>2.4</b> Johannes <b>Schäffer</b> *R. 1872 - † ? |  |
| 2.5  | Karl <b>Schäffer</b> *R. 1874 - † ?                      |   | <b>2.6</b> Amalia Schäffer *R. 1877 - † ?          |  |

FAMÍLIA DE (D. Luiza?/P.Grossa)

- |     |   |   |   |          |
|-----|---|---|---|----------|
| 1.1 | JAKOB <b>SCHAMBER</b> (Schuck 1841?)<br>*R. 1820? - †R? 1897? | e | SUSANA SCHÄCHTEL<br>*R. 1823? - †R? 1900?   |          |
| 2.1 | Katharina Chamber<br>*R. 1843? - †Arg.                        | e | Wilhelm <b>Kämmerer</b><br>*R. 1841 - †Arg. | 361(1.1) |
| 2.2 | ....  |   |   |          |

2.7 Peter **Schamber** (R. 1877)  
\*Schuck-R. 1855 -†BR.29-OUT-1937

e

Margretha Feizer  
\*Schuck-R. 1857 -†BR.04-FEV-1923

228(2.2)



2.1 Manoel **Schamber** (PG.28-JUL-1900)  
\*BR.02-MAI-1879-†Suiça 31-MAR-1913

e

Paulina Roleiser  
\*BR. 1884 -†BR.

464(2.3)

3.1 Etelvina Chamber \*BR.03-SET-1900-†BR.03-DEZ-1900

3.2 Edite Chamber

e

? **Cunha**

3.3 Arthur **Schamber** (PG.03-DEZ-1929)  
\*BR.10-NOV-1908-†BR.

e

Olga Beltrão  
\*BR.16-MAR-1912-†BR.

3.4 Edgard **Schamber** (PG.30-ABR-1934)  
\*BR.18-ABR-1910-†BR.

e

Fremira Mendes de Moraes  
\*BR.29-AGO-1910-†BR.

2.2 Pedro **Schamber** (F°)  
\*BR.06-AGO-1881-†BR.

e

1ª Ondina ?  
\*BR. 1883 - †BR.1924

3.1 Irene Chamber

3.2 Margarida Chamber

3.3 Abgail Chamber

e

Nelson **Bastos**

3.4 Emília Chamber

e

? **Virmond**

3.5 Alceu **Schamber**

2.2 Pedro **Schamber** (F°) (11-JAN-1926)  
\*BR.06-AGO-1881-†BR.

e

2ª Mourisa Rocha  
\*BR. -†BR.

Sem descendência

2.3 Suzana Chamber (30-OUT-1900)  
\*BR.17-ABR-1883-†BR.06-JUN-1938

e

João **Schwab**  
\*BR.29-SET-1878-†BR.29-JUL-1960

603(6.3)

2.4 Jacob **Schamber** \*BR. 1885 -†Suiça 02-MAI-1915

solteiro

2.5 Maria Chamber (16-JUL-1910)  
\*BR.15-JAN-1889-†BR.25-MAR-1974

e

Gaspar **Schwab**  
\*BR.25-DEZ-1885-†BR.16-JUN-1957

611(6.4)

2.6 Margarida Chamber \*BR.18-NOV-1889-†BR.17-FEV-1891 \_\_\_\_\_

**Obs.:** A Rua Engenheiro Chamber, em Ponta Grossa, não se sabe ao qual deles é a homenagem, ou é aos dois, ou até mesmo os três, já que o Pedro, também era Engenheiro Agrônomo. Neste caso falta um S em engenheiro.

#### FAMÍLIA DE (Alemanha/França-Rússia)

Fundador de Louis, em 14 de junho de 1767.

1.1 NICHOLAUS **CHAMINE** e Margretha ?  
\*Trier-Rhineland-Pfalz-A. 1736 - †Louis-R. \*R. 1736 - †Louis-R.

Sobrenome francês, que na segunda e terceira gerações na Rússia passou para a forma Schamne.

2.1 Peter **Chamine** \*A. 1764

2.2 Simon **Chamine** e Christina?  
\*R. 1775 - †R. 1817 \*R.

3.1 Michael **Schamne** e 1ª Anna Maria ?  
\*Mariental-R. 1802 \*R. 1803? - †R.antes de 1831

4.1 Katharina Schamne \*Mariental-R. 1821

4.2 Elisabetha Schamne \*Mariental-R. 1822

4.3 Margretha Schamne \*Mariental-R. 1827

3.1 Michael **Schamne** e 2ª ? ?  
\*Mariental-R. 1802 \*R.?

4.4 Anna Maria Schamne \*Mariental-R. 1832

4.5 Johannes **Schamne** e Anna Maria Hieronyme  
\*Mariental-R. 1833/4-†R.04-OUT-1897 \*R. 1834 -†R.

5.1 Johannes **Schamne** e Elisabetha Seitz  
\*Mariental-R. 1863 \*R. 1867

3.2	Franz <b>Schamne</b> *Mariental-R. 1804	e	Christina Burtus *R. 1809	
FAMÍLIA DE (Graf/Rússia e Lago/Palmeira)				
1.1	NIKOLAUS <b>SCHAMNE</b> (Graf 1849?) *Graf-R. 1828? - †R? 1880?	e	KATHARINNA LINENBERG *R. 1831? - †R? 1910?	
2.1	Katharina Schamne *R. 1851 - †BR. 1915	e	Johannes <b>Kliphan</b> *R. 1848 - †BR. 1920/22	369(1.1)
2.2	Peter <b>Schamne</b> *R. 1855? †BR.antes de 1928	e	Margretha Herrmann *R. 1858? - †BR.entre 1926 e 1928	298( ? )
3.1	Peter <b>Schamne</b> (02-JUN-1895) *R. 1871 - †BR.	e	Magdalena Schön *BR. 1880 - †BR.	579(3.8)
4.1	Catarina Schamne (Pal.13-NOV-1923) *BR.11-ABR-1897-†BR.antes de 1974	e	Francisco <b>Kuhn</b> *BR.02-JUN-1898-†BR.26-NOV-1974	398(3.1)
4.2	Maria Schamne (c.30-OUT-1926) *BR.08-NOV-1900-†BR.	e	Germano <b>Sprott</b> *SC-BR.26-DEZ-1892	
5.1	Antonio <b>Sprott</b> *BR.13-JUN-1924		<b>5.2</b> Emma Sprott *BR.25-SET-1926	
5.3	Guilherme <b>Sprott</b> *BR.25-OUT-1928		<b>5.4</b> Frida <b>Sprott</b> *BR.07-FEV-1929	
5.5	Henrique <b>Sprott</b> *BR.24-JUL-1930			
4.3	Pedro <b>Schamne</b> Filho (Pit.23-JUL-1929) *BR.08-ABR-1903-†BR.	e	Jovelina Tizote *BR.19-AGO-1910	
4.4	Alexandre <b>Schamne</b> (Pal.25-JUL-1931) *BR.12-FEV-1906-†BR.05-OUT-1972	e	Estefania Bach *BR.21-OUT-1910-†BR.07-DEZ-1980	97(4.7)
4.5	Nicolau <b>Schamne</b> *BR. 1908-†BR.18-JUN-1969	e	Alzira Kuhn *BR.22-JUN-1912-†BR.08-ABR-1988	398(3.8)
5.1	Alcenoí Schamne	e	Alberto <b>Beleski</b>	
5.2	Lucia Schamne	e	Francisco Xavier <b>Scharr</b> Neto	
5.3	Otília Schamne	e	Antonio Rocha <b>de Paula</b>	
5.4	Nair Schamne	e	Luiz Carlos <b>Santos</b>	
5.5	Dirceu <b>Schamne</b>	e	Eloídes Almeida	
5.6	Geraldo <b>Schamne</b>	e	Dirce Jagas	
5.7	Luiz Carlos <b>Schamne</b>	e	Ióle ?	
4.6	Luiza (Alice) Schamnev (Pit.22-JUL-1944) *BR.19-JAN-1917-†BR.	e	Alberto <b>Tizot</b> *BR.02-SET-1919-†BR.	
4.7	Edvirgens Schamne			
4.8	Brígida Schamne (Pit.04-JUL-1942) *BR.01-FEV-1920-†BR.	e	José <b>Tizot</b> *BR.30-SET-1918-†BR.	
4.9	Anita Schamne *BR.12-MAR-1923			
2.3	Katharina Schamne(2ª) (21-FEV-1882) *R. 1863 - †BR. 1927	e	Johannes <b>Schön</b> *R. 1860 - †BR. 1931	578(3.1)
2.4	Johannes <b>Schamne</b> (Pal.07-MAI-1889) *R.08-JUN-1866/8-†BR. 1930			
	e			
	1ª Appolonia (Christhina)? Schön *R. 1871 - †BR.26-DEZ-1912	579(3.5)		
3.1	Margarida Schamne (01-JUL-1911) *BR.14-ABR-1890-†BR.19-MAI-1977	e	Frederico <b>Mayer</b> *BR.07-JUL-1886-†BR.antes de 1977	425(4.2)
3.2	José <b>Schamne</b> (Pal.24-ABR-1920) *BR.08-ABR-1892-†BR.27-ABR-1980	e	Anna Kuhn *BR.30-OUT-1902-†BR.14-JUL-1983	398(3.3)
4.1	....			
4.5	Lydia Schamne (PG.21-OUT-1950) *BR.17-FEV-1930	e	Messias <b>Manosso</b> *BR.25-DEZ-1926	
4.6	....			





3.3 Adão **Schamne** (Pal.07-JUL-1917)  
\*BR.02-FEV-1894 -†BR.

e

Cristhina Mayer 424(3.5)  
\*BR.15-MAI-1898 -†BR.



- |     |  |   |   |           |
|-----|--|---|---|-----------|
| 4.1 | Oswaldo <b>Schamnei</b> (Pal.16-JAN-1942)<br>*BR.16-MAI-1918-†BR.            | e | Alvina Bach<br>*BR.05-MAR-1918-†BR.                           | 98(4.3)   |
| 4.2 | Mathilde Schamne (Pal.26-JUL-1941)<br>*BR.25-ABR-1919-†BR.                   | e | Victório <b>Rigoni</b><br>*BR.06-AGO-1918-†BR.                |           |
| 4.3 | Alice Schamne (Pal.06-JUL-1940)<br>*BR.31-JUL-1922-†BR.                      | e | Jacob <b>Gross</b> Filho<br>*BR.10-JAN-1916-†BR.              | 253(4.6)  |
| 4.4 | Roberto <b>Schamne</b> (23-FEV-1946)<br>*BR.12-NOV-1923-†BR.                 | e | Therezinha de Jesus Andrade<br>*BR.25-FEV-1928-†BR.           |           |
| 4.5 | Heduvirgem Schamne (Pal.06-OUT-1945)<br>*BR.24-NOV-1925-†BR.                 | e | Alfredo <b>Hass</b><br>*BR.07-OUT-1924-†BR.                   | 280(3.5)  |
| 4.6 | Anna Schamne (Pal.11-MAI-1946)<br>*BR.09-MAI-1927-†BR.                       | e | Elias <b>Schön</b><br>*BR.11-OUT-1919-†BR.                    | 578(5.3)  |
| 4.7 | Thereza Schamne (Pal.21-NOV-1946)<br>*BR.19-JUL-1928-†BR.                    | e | Bernardo <b>Krzyuy</b><br>*BR.15-JAN-1917-†BR.                |           |
| 4.8 | Nathalia Schamne (Pal.23-ABR-1949)<br>*BR.24-JUN-1930                        | e | Olívio <b>Kuhn</b><br>*BR.26-DEZ-1928                         | 399(4.1)  |
| 3.4 | Maria Schamne (Pal.07-JUL-1917)<br>*BR.22-JUN-1896-†BR.28-OUT-1982           | e | Pedro <b>Hass</b> Sobrinho<br>*BR.18-DEZ-1893-†BR.17-MAR-1971 | 280(2.10) |
| 3.5 | Bárbara Schamne (Pal.14-SET-1926)<br>*BR.18-ABR-1901-†BR.25-DEZ-1960         | e | Nicolau <b>Kuhn</b><br>*BR.22-AGO-1905-†BR.28-FEV-1949        | 398(3.5)  |
| 3.6 | Anna Schamne<br>*BR.31-OUT-1902-†BR.14-JUL-1983                              | - | solteira?   |           |
| 3.7 | Alexandre <b>Schamne</b> *BR.  |   |   |           |
| 3.8 | João <b>Schamne</b> Filho (21-MAI-1937)<br>*BR.21-OUT-1910-†BR.22-JUL-1981   | e | Luiza Biehl Bach<br>*BR.07-NOV-1915-†BR.                      | 97(4.10)  |
| 2.4 | Johannes <b>Schamne</b> (Pal.25-ABR-1922)<br>*R.08-JUN-1866/8-†BR06-SET-1942 | e | 2ª Maria (Luiza) Marques da Conceição<br>*BR.23-JAN-1887-†BR  |           |
| 3.9 | Nicolau <b>Schamne</b> (28-MAI-1944)<br>*BR.28-FEV-1923-†BR.                 | e | Lidia Borges Seixas<br>*BR.01-JUN-1922-†BR.                   |           |
| 1.2 | JAKOB <b>SCHAMNE</b> (Graf 1858?)<br>*R. 1838? -†USA.                        | e | MARGRETHA ?<br>*R. 1840? -†USA.                               |           |
| 2.1 | Barbara Schamne (Pal.23-FEV-1879)<br>*R. 1861? -†USA                         | e | Jakob <b>Bollig</b><br>*R. 1859? -†USA.                       | 145(2.2)  |
| 2.2 | ....   |   |   |           |

#### FAMÍLIA DE (Pugas/Palmeira)

- |     |  |   |                               |  |
|-----|--|---|-------------------------------|--|
| 1.1 | FRANZ <b>SCHAMNE</b><br>*R. 1855 - † ?<br>Provavelmente deixou o País. | e | MARGRETHA ?<br>*R. 1855 - † ? |  |
|-----|--|---|-------------------------------|--|

#### FAMÍLIA DE

- 1.1 ? **SCHEERER**  
Citado no livro dos pastores Fugmann e Brepohl ( p. ). Nada encontrado a seu respeito.

#### FAMÍLIA DE (Imbituva)

- |     |  |  |                                   |  |
|-----|--|--|-----------------------------------|--|
| 1.1 | HEINRICH <b>SCHEIDT</b> (Rosenheim 1821?) e<br>*Rosenheim-R. 1800? - †R. 1865? |  | SUSANA ?<br>*R. 1803? - †R. 1875? |  |
|-----|--|--|-----------------------------------|--|

2.1	Gottfried <b>Scheidt</b> *Rosenheim-R. 1821 - †BR. antes de 1889	e	Maria Margretha Keil *R. 1825 - †BR. após 1892	
Embarcaram no navio Buenos Aires, sob o comando do Capitão Lorenzen, com destino ao porto de Paranaguá-PR-Brasil em 06 de setembro de 1877. Proveniente de Rosenheim. Conforme lista de passageiros do Porto de Hanburg-A.				
3.1	Johann Christian <b>Scheidt</b> (Ros. 1869?) *R.18-ABR-1850-†BR.	e	Anna Elisabetha Rusch *R. 1852? - †BR.	487(2.1)
4.1	Johann Heinrich <b>Scheidt</b> (Imb.09-AGO-1890)e *R.20-FEV-1870-†BR.	e	Sophia Roggenbaum *BR.01-JUL-1874-†BR.	749(3.3)
5.1	João Carlos <b>Scheidt</b> (Imb.17-FEV-1917) *BR.27-DEZ-1892-†BR.	e	Sofia Maria Schneider *BR.29-JUN-1897-†BR.	572(3.7)
6.1	Clara Scheidt (Imb.27-NOV-1943) *BR.17-MAI-1918-†BR.	e	José Oyles <b>Freire</b> *BR.20-ABR-1919-†BR.	
6.2	Albino <b>Scheidt</b> *BR.08-SET-1920	e	Cecilia Freire *BR.22-NOV-1923	
6.3	Luiz <b>Scheidt</b> *BR.10-DEZ-1923-†BR.07-MAI-1990	-	solteiro?	
6.4	Arthur <b>Scheidt</b> *BR.04-MAI-1927-†BR.01-JUL-1989	e	Laura Lima *BR.04-JUL-1936-†BR.30-ABR-2005	
6.5	Frida Ivone Scheidt (Imb.25-JAN-1947) *BR.22-NOV-1929-†BR.	e	Ernesto Rodolfo <b>Pesck</b> *BR.26-FEV-1924-†BR.	
6.6	Antenor <b>Scheidt</b> *BR.11-OUT-1932			
6.7	Ilma Scheidt *BR.07-AGO-1935			
6.8	Avanir Scheidt *BR.24-JAN-1939			
5.2	João Frederico <b>Scheidt</b> *BR.31-MAR-1896			
5.3	Christiana <b>Scheidt</b> (Imb.30-SET-1916) *BR.07-JUL-1898-†BR.	e	João Pedro <b>Naiverth</b> Filho *BR.18-FEV-1893-†BR.	438(3.4)
5.4	Sofia Scheidt (Imb.25-SET-1920) *BR.09-FEV-1901-†BR.03-MAR-1980	e	Gustavo <b>Hanemann</b> *BR.26-JUN-1890-†BR.	
5.5	Anna Scheidt (Imb.25-NOV-1932) *BR.01-SET-1906-†BR.	e	Francisco Guilherme Jacob <b>Veine</b> *BR.07-SET-1909-†BR.	
5.6	Christina Scheidt (Imb.11-MAI-1929) *BR.12-MAR-1909-†BR.	e	Gaspar <b>Löffler</b> *BR.04-DEZ-1904-†BR.	409(3.5)
5.7	Pedro <b>Scheidt</b> (Imb.08-MAI-1937) *BR.11-AGO-1911-†BR.	e	Luiza Rosa Ruppel *BR.08-ABR-1919-†BR.	483(3.7)
4.2	Maria Christhina Scheidt (Imb.08-JAN-1899)e *R.10-FEV-1872-†BR. 1924	e	Karl <b>Schneider</b> *R.02-SET-1877-†BR. 1905	576(2.1)
4.3	João Christiano Scheidt (Imb.14-JAN-1904)e *BR.09-NOV-1879-†BR.10-JAN-1948	e	Elizabeth Schneider *BR.02-DEZ-1886-†BR.16-JUN-1934	571(3.2)
5.1	Frederico Fr. <b>Scheidt</b> (Imb.10-SET-1927) *BR.25-MAR-1905-†BR.18-MAI-1984	e	1ª Berta Luiza Neivert *BR.03-MAR-1905-†BR.antes de 1936	438(3.9)
5.1	Frederico Francisco S. (Imb.31-OUT-1936) *BR.25-MAR-1905-†BR. 18-MAI-1984	e	2ª Christina Heck Rickly *BR.17-DEZ-1904-†BR.19-JAN-1988	
5.2	Anna Scheidt *BR.01-SET-1906	-	?	
5.3	Maria Scheidt (Imb.28-ABR-1928) *BR.07-JAN-1908-†BR.28-MAI-1973	e	Christiano <b>Neuwirth</b> *BR.19-DEZ-1904-†BR.11-DEZ-1987	441(3.4)
5.4	Rosa Scheidt (Imb.30-MAI-1931) *BR.26-AGO-1909-†BR.	e	1º Frederico Augusto <b>Ienke</b> *BR.12-OUT-1910-†BR.antes de 1941	
5.4	Rosa Scheidt (Imb.27-DEZ-1941) *BR.26-AGO-1909-†BR.	e	2º Jacon <b>Zanone</b> *BR.25-ABR-1890 (vv.)-†BR.	
5.5	Mathilde Scheidt (Imb.06-OUT-1928) *BR.12-JUL-1911-†BR.	e	André Otto <b>Neivert</b> *BR.04-JUL-1907-†BR.	438(3.10)
5.6	João David <b>Scheidt</b> (Imb.03-ABR-1937) *BR.19-JUL-1913-†BR.10-NOV-1980	e	Elfrida Horst *BR.28-JAN-1917-†BR.16-MAI-1978	334(3.9)
6.1	Erlaine Rosa Scheidt *BR.02-ABR-1938		<b>6.2</b> Nelson Noel <b>Scheidt</b> *BR.16-MAI-1940	
6.3	Leonora Elizabeth Scheidt *BR.10-SET-1941		<b>6.4</b> Daniel Tobias <b>Scheidt</b> *BR.14-MAR-1943	
5.7	Guilhermina Scheidt (Imb.06-JUN-1936) *BR.14-JUL-1915-†BR.	e	Alberto <b>Ienke</b> *BR.13-JUN-1914-†BR.	
5.8	Natalia Sofia Scheidt (Imb.20-MAI-1939) *BR.08-MAI-1917-†BR.	e	Adolfo Emilio <b>Ienke</b> *BR.29-OUT-1914-†BR.	
5.9	Anna Amanda Scheidt (Imb.20-SET-1941) *BR.06-JUL-1919-†BR.12-MAI-1993	e	Eduardo Carlos <b>Peske</b> *BR.16-JAN-1918-†BR.	
6.1	Nadyr Emília Peske *BR.05-AGO-1942		<b>6.2</b> Nelvir Germano <b>Peske</b> *BR.16-MAI-1944	

5.10	Juvelina Scheidt *BR.23-SET-1921		
5.11	Paulina Albertina Scheidt (Imb.27-SET-1947)e *BR.15-MAR-1925-†BR.		Antonio Paulo <b>Peske</b> *BR.26-FEV-1924-†BR.
5.12	Iracema Luiza Scheidt e *BR.14-JAN-1928		Ernesto <b>Neiverth</b> *BR.13-JAN-1926-†BR.21-FEV-1995
5.13	Iolanda Thereza Scheidt (Imb.14-ABR-1950)e *BR.27-JUL-1930		Oscar <b>Neiverth</b> *BR.19-NOV-1924-†BR.
4.4	Clementina Scheidt (Imb.11-SET-1903) e *R. 1881 -†BR.		José Martins <b>Barboza</b> *R. 1880 -†BR.
4.5	Reynaldo <b>Scheidt</b> (Imb.16-MAI-1905) e *BR.27-JUL-1884-†BR.17-SET-1944		Maria Stadler *BR.18-JAN-1887-†BR.27-JAN-1959
5.1	Alberto Frederico <b>Scheidt</b> e *BR.17-FEV-1907		Estefanina ? *BR.
6.1	Elias Antonio <b>Scheidt</b> *BR.24-SET-1948		
5.2	Germano <b>Scheidt</b> (Imb.14-ABR-1945) e *BR.02-MAR-1908-†BR.		Sofia Hyda Ema Ienke *BR.04-MAI-1913-†BR.
5.3	Christiano <b>Scheidt</b> (Imb.27-SET-1939) e *BR.01-OUT-1909-†BR.		Alice Macedo Teixeira *BR.25-MAI-1906-†BR.
5.4	Reynaldo <b>Scheidt</b> F°. (Imb.06-MAR-1937) e *BR.14-OUT-1911-†BR.19-SET-1973		Emma Ida Scheidt *BR.15-SET-1908-†BR.26-OUT-1981
6.1	Lucia Luiza Scheidt *BR.17-JUL-1938	<b>6.2</b>	Ulma Zulmira Scheidt *BR.05-JAN-1941
6.3	Iara Scheidt *BR.17-ABR-1943	<b>6.4</b>	Jerson <b>Scheidt</b> *BR.12-AGO-1947
6.5	Elias <b>Scheidt</b> *BR.05-JUN-1949		
5.5	João Henrique <b>Scheidt</b> (Imb.25-ABR-1942) e *BR.18-FEV-1916-†BR.		Anna Rosa Ienke *BR.09-ABR-1916-†BR.
Ela era filha de: Carlos <b>Ienke</b> e Etefvina ? .			
6.1	...		
6.2	Rosa Inês Scheidt (P.G.30-MAI-1970) e *BR.08-OUT-1949		Orlando <b>Schwab</b> Filho *BR.29-JUL-1948
6.3	....		
5.6	Elicia Rosa Scheidt (Imb.20-NOV-1943) e *BR.05-FEV-1921-†BR.10-ABR-1974		Alfredo <b>Scheidt</b> *BR.22-ABR-1918-†BR.21-MAI-1971
5.7	Leonora Christina Scheidt (Imb.13-SET-1947)e *BR.12-SET-1924-†BR.10-ABR-1974		Alfredo João <b>Ienke</b> *BR.14-MAR-1920-†BR.
4.6	Cristhiano <b>Scheidt</b> (02-ABR-1910) e *BR.29-AGO-1885-†BR.(17-SET-1954)		Anna Regina Schneider *BR.15-DEZ-1892-†BR. 1936/7
5.1	Anna Elisabeth Scheidt (Imb.13-OUT-1928)e *BR.21-ABR-1911-†BR.		João Rodolpho <b>Neivert</b> *BR.05-JUN-1904-†BR.
5.2	Christiano <b>Scheidt</b> *BR. 1912 -†BR.27-JUL-1914		
5.3	Amália Scheidt (Imb.28-MAI-1938) e *BR.20-JUN-1914-†BR. 27-OUT-1995		Eduardo <b>Scheidt</b> *BR.09-JAN-1916-†BR. 21-JUL-1975
5.4	Carolina Scheidt (Imb.14-SET-1940) e *BR.20-JUN-1914-†BR.		Edmundo Leopoldo <b>Horst</b> *BR.03-JUN-1910-†BR.16-FEV-1971
5.4	Maria Marta Scheidt e *BR.14-JUN-1918		Emílio Guilherme <b>Peske</b> *BR.04-JAN-1921
5.5	Jacob Fred. <b>Scheidt</b> (Imb.24-NOV-1945) e *BR.19-DEZ-1919-†BR.		Hilda de Antoni *BR.05-MAI-1921-†BR.
5.6	Eduardo Frederico S. (Imb.12-OUT-1946) e *BR.10-AGO-1924-†BR.		Natalia Gatto *BR.01-JAN-1926-†BR.
6.1	Arceu José <b>Scheidt</b> *BR.04-DEZ-1947-†BR.10-FEV-1948		
6.2	....		
5.7	Ernesto Hugo <b>Scheidt</b> (Imb.12-JUL-1946) e *BR.18-AGO-1926		Eudoxia da Silva *BR.07-JUN-1927-†BR.
5.8	Osvaldo Francisco S. (Imb.07-MAI-1950) e *BR.07-DEZ-1928		Maria Emilia Grunow *BR.30-ABR-1933
5.9	Leonidia Scheidt (Imb.29-MAI-1948) e *BR.05-DEZ-1930		Nicolau Ferreira <b>Penteado</b> *BR.11-JUN-1927-†BR.
4.7	Anna Elizabeth Scheidt (Imb.18-SET-1906) e *BR.18-JUN-1889-†BR.		Frederico <b>Stadler</b> Pr. *BR.03-JUL-1883-†BR.
3.2	Sophia Scheidt e *R. 1861 -†BR. 1912		Friederich <b>Göbel</b> *R. 1855? - †BR. 1924

- |     |   |   |  |          |
|-----|---|---|--|----------|
| 3.3 | Christhina Scheidt<br>*R. 1858 - †BR. 1924                                | e | Georg Adam <b>Scheidt</b><br>*R.18-ABR-1856-†BR.1910 | 547(2.4) |
| 3.4 | Maria Katharina Scheidt<br>*R. 1869? -†BR.                                | e | Konrad <b>Ruppel</b><br>*R. 1858 -†BR.               | 484(2.3) |
| 1.2 | FRIEDERICH <b>SCHEIDT</b> (Ros. 1843?)<br>*Rosenheim-R. 1820? - †R? 1898? | e | MARIA MARGRETHA ?<br>*R. 1825? - †R? 1905?           |          |



- |     |  |   |  |          |
|-----|--|---|--|----------|
| 2.1 | Christian Heinrich <b>Scheidt</b> (Ros. 1866?)<br>*R.14-DEZ-1844-†BR.08-MAI-1897 | e | Maria Margretha Stadler<br>*R.02/10-OUT-1847-†BR.23-SET-1939 | 652(4.1) |
|-----|--|---|--|----------|
- Foto tirada em Curitiba-Paraná-Brasil no ano de 1898 e estão nela, da esquerda para a direita, além dela, os filhos: Henrique - Pedro - Anna Maria - João - Friederich e Adão.
- |     |  |  |  |  |
|-----|--|--|--|--|
| 3.1 | Rodolphe <b>Scheidt</b> *R. 1867? -†Oc. Atl./BR.? 1877 (constava no passaporte). |  |  |  |
|-----|--|--|--|--|



- |     |  |   |  |          |
|-----|--|---|--|----------|
| 3.2 | Johann Herman S. (Imb.14-ABR-1890)<br>*R.10-JUN-1869-†BR.21-JUN-1935 | e | Regina Göbel<br>*R.06-FEV-1871-†BR.08-JUN-1952 | 240(2.6) |
|-----|--|---|--|----------|
- Fotos tiradas em Curitiba-Paraná-Brasil em 1898 e em Imbituva em 1913, respectivamente.  
Estão: em pé Friederich Scheidt. O casal e da esquerda para a direita, os filhos: Helena - Sofia Frederico - Henrique.
- Da esquerda para a direita, além do casal, todos os filhos:  
Atrás: Frederico - Henrique e Helena. Na frente: Sofia - Maria - Matilde(no colo) - Ana Rosa - Elysa e Germano.
- |     |  |   |  |          |
|-----|--|---|--|----------|
| 4.1 | Henrique <b>Scheidt</b> Sbr.(Pal.06-FEV-1915)<br>*BR.15-ABR-1891-†BR.17-DEZ-1964 | e | Anna Catharina Stehle<br>*BR.08-SET-1895-†BR.24-MAR-1933 | 662(3.7) |
|-----|--|---|--|----------|



5.1	Noêmia Scheidt (Imb.11-FEV-1939) *BR.17-AGO-1916-†BR.	e	Alfonso <b>Horst</b> *BR.08-JUL-1916-†BR.	330(4.7)
5.2	Anaídes Scheidt (Imb.15-MAI-1943) *BR.24-SET-1918-†BR.	e	Arnoldo <b>Röesler</b> # *BR.12-MAI-1916-†BR.	
5.3	Henriqueta Scheidt *BR.(10-JUN-1920-†BR.07-DEZ-1993)? - solteira			
5.4	Fleury Herman <b>Scheidt</b> (Imb.31-DEZ-1949)e *BR.23-NOV-1923-†BR.	e	Iêda Costa *BR.26-ABR-1925-†BR.	
5.5	Zulmira Elisa Scheidt (Imb.15-MAI-1943) e *BR.06-AGO-1925-†BR.	e	Afonso <b>Schemin</b> (Corrompido de Cemin) *BR.14-NOV-1913-†BR.	
<b>Obs.:</b> Ver a ascendência do esposo no livro: Santa Maria da Boca do Monte” de Antonio e Ariel Tomas.				
5.6	Rivadavia <b>Scheidt</b> (Imb.12-NOV-1949) e *BR.06-OUT-1927-†BR.	e	Leoni Virginia Neuvirth *BR.04-AGO-1930	442(4.1)
5.7	Elza Scheidt	e	Acir Andrade	
5.8	Jonas <b>Scheidt</b>	e	1ª Maria Lucia Tebinka	
5.8	Jonas <b>Scheidt</b>	e	2ª Lucia ?	
4.2	Frederico <b>Scheidt</b> Sbr. (Imb.30-MAI-1914) e *BR.28-SET-1892-†BR.31-JAN-1952	e	Rosa Felde *BR.28-MAI-1893-†BR.20-NOV-1981	697(3.11)
5.1	Evaldo <b>Scheidt</b> (Imb.22-MAI-1943) *BR.09-MAI-1915-†BR.16-DEZ-1969	e	Neuza Andrade e Silva *BR.05-AGO-1921	
Ela era filha de: João Floriano <b>da Silva</b> *BR. -†BR. 1933 e Izaura de Andrade e Silva *BR. 1898				
6.1	Ademar <b>Scheidt</b> *BR.08-JUL-1944-†BR. 2010	e	Valkiria Guimarães *BR.	
6.2	Rogério <b>Scheidt</b> *BR.10-JUL-1946	e	Ana Eli Pinheiro *BR.	
6.3	Homero Silva <b>Scheidt</b> *BR.23-JUL-1950	e	Mardeci Lucena *BR.	
5.2	Olivio <b>Scheidt</b> *BR.16-JAN-1918-†BR.22-ABR-2009	e	Aglair Maria Guimarães Marques *BR.	
6.1	Sérgio Marques <b>Scheidt</b>	e	Jussara Ramos	
6.2	Miriam Marques Scheidt	e	Johannes Peter <b>Friederich</b>	
5.3	Esther Regina Scheidt *BR.24-MAR-1921	-	solteira	
5.4	Ilda Carmem Scheidt (Imb.20-MAI-1944) e *BR.24-FEV-1923-†BR.	e	Edgard Athanásio <b>Krieser</b> *BR.01-SET-1920-†BR.	
6.1	Norma Krieser *BR.13-SET-1945	e	Rui Taumaturgo <b>Matos Pereira</b>	
6.2	Gladis Krieser *BR.03-NOV-1946	e	Paulo Marin <b>Klein</b>	
6.3	Gilberto <b>Kieser</b> *BR.10-NOV-1950	e	Terezinha Pellegrini	
6.4	Paulo <b>Krieser</b> *BR.21-DEZ-1954	e	Heloiza Alves	
5.5	Selma Helena Scheidt *BR.27-AGO-1924	-	solteira	
5.6	Raul <b>Scheidt</b> *BR.26-OUT-1926	e	Elyna Aparecida Teixeira	
Sem descendência.				
5.7	Asta Aurora Scheidt *BR.13-SET-1929	-	solteira	
5.8	Lothar Levi <b>Scheidt</b> *BR.15-OUT-1931	e	1ª Maria Beatriz Lima	
6.1	Ana Beatriz L. Scheidt *BR.31-OUT-1962	e	Miguel Castelo <b>Branco</b> *BR.	
6.2	Maria Elizabeth L. Scheidt *BR.02-JUL-1964	e	Antonio José da Silva <b>Alcouce</b> *BR.	
5.8	Lothar Levi <b>Scheidt</b> *BR.15-OUT-1931	e	2ª Heloísa Helena Queiróz Azevedo Feio	
Sem descendência				
5.9	Ilsa Elfrida Scheidt *BR.12-DEZ-1933	-	solteira	
5.10	Wilmar <b>Scheidt</b> *BR.10-AGO-1935	e	Iracy Arruda *BR.13-AGO-1934-†BR.11-FEV-1975	
6.1	Amaury Arruda <b>Scheidt</b> *BR.10-DEZ-1959	e	Edinilda Portela	
6.2	Eduardo Arruda <b>Scheidt</b> *BR.09-SET-1961	e	Cassilda Futigami	
6.3	Claudia Arruda Scheidt *BR.26-MAI-1966-†BR.11-FEV-1975 _____			
4.3	Helena Scheidt (Imb.18-NOV-1915) *BR.11-MAR-1895-†BR.18-OUT-1956	e	Carlos Fernandes <b>Mehret</b> *BR.26-FEV-1897-†BR.31-OUT-1949	748(2.5)

4.4	Maria Sofia Scheidt (Imb.05-MAI-1922) *BR.29-JUN-1897-†BR.01-SET-1942	e	Luziano Hilário <b>Ribeiro</b> *BR.14-JAN-1891-†BR.	
5.1	Ivone Ribeiro (Imb.22-FEV-1945) *BR.03-MAR-1923-†BR.	e	João Alberto <b>Stadler</b> *BR.19-JAN-1911-†BR.	655(6.4)
5.2	Isolde Ribeiro	-	solteira	
5.3	Dejalma Ribeiro	e	Efigênia Abreu	
5.4	Leonilda Ribeiro	e	Luís Gali <b>da Silva</b>	
5.5	Emazina Ribeiro (Imb.22-FEV-1945) *BR.10-OUT-1929-†BR.	e	Reynaldo Cristiano <b>Stadler</b> *BR.23-SET-1921-†BR.	655(6.6)
5.6	Adalberto Ribeiro	e	Margarida ?	
5.7	Reni Ribeiro	e		
5.8	Renato <b>Ribeiro</b>			
4.5	Elysa Scheidt (Imb.28-JUL-1923) *BR.30-AGO-1899-†BR.13-MAR-1981	e	Alfredo Alberto <b>Venske</b> *BR.29-MAI-1900-†BR.04-JUL-1964	
4.6	João Germano <b>Scheidt</b> (Primo) *BR.21-FEV-1902-†BR.	e	Neusa Nascimento *BR. 1905? -†BR.	
Sem descendência.				
4.7	Maria Scheidt (Imb.16-FEV-1924) *BR.27-JUL-1904-†BR.	e	Lucidio <b>de Antoni</b> *BR.11-SET-1901-†BR.	
5.1	Luiza de Antoni	e	Lindolfo <b>Penteado</b>	
5.2	Tailor <b>de Antoni</b> *BR.17-SET-1926			
5.3	Haverly Miguel <b>de Antoni</b> *BR.12-SET-1930			
5.4	Havercir Miguel <b>de Antoni</b> *BR.29-SET-1932	e	Clair Scheidt *BR.07-SET-1934-†BR.22-FEV-2003	548(5.1)
4.8	Anna Rosa Scheidt (Imb.21-DEZ-1935) *BR.29-OUT-1906-†BR.24-FEV-1961	e	David José <b>Horst</b> *BR.27-MAR-1910-†BR.25-JUN-1988	329(4.10)
4.9	Mathilde Amanda Scheidt *BR.26-SET-1911-†BR.01-MAR-1987	-	solteira	



3.2	Friederich <b>Scheidt</b> (Imb.31-DEZ-1898) *R.26-OUT-1872-†BR.10-NOV-1955	e	Elisabetha Velde *R.26-MAI-1877-†BR.27-JUN-1958	697(3.3)
Foto tirada em Curitiba-Paraná-Brasil, em 1904? Estão nela, da esquerda para a direita, além do casal, os filhos e a irmã dela: Rosa Felde Anna(no colo) - Helena - Germano		Foto tirada em Imbituva?, no ano de 1918? e estão nela, além do casal, da esquerda para a direita, os filhos: Carlos - Anna - Helena Regina - João Germano e David. Na frente: Adolfo - Hilda Emília e Jacob Frederico.		
4.1	Helena Scheidt (Imb.03-DEZ-1921) *BR.31-OUT-1899-†BR.26-NOV-1987	e	Plínio Penteado <b>Ferreira</b> *BR.04-AGO-1898-†BR.	
4.2	João Germano <b>S. Sbr.</b> (Imb.30-JAN-1926) *BR.25-MAR-1901-†BR.	e	Esther Pereira *BR.01-JUL-1902-†BR.	
4.3	Anna Scheidt *BR. 1903? -†BR.	e	Edmundo <b>Eschenbach</b> *BR.	
4.4	Carlos <b>Scheidt</b> (Imb.01-DEZ-1928) *BR.10-SET-1904-†BR.	e	Thereza Margarida Dietrichs *BR.11-OUT-1909-†BR.	732(4.3)
5.1	Nael Nilson <b>Scheidt</b> *BR.21-SET-1931	e	Marcia ?	
5.2	Egon <b>Scheidt</b> *BR.29-DEZ-1937	e	Tereza Baggio	

- 4.5 David **Scheidt** (Imb.04-DEZ-1941) e Cacilda Pedrosa Bahia  
\*BR.25-JUN-1906-†BR.08-MAI-1971 \*BR.01-MAI-1918-†BR.
- 5.1 Dalton **Scheidt** \*BR.24-JAN-1943
- 4.6 Jacob Frederico **Scheidt** (Imb.04-DEZ-1941)e Ely Gertrudes Ribas  
\*BR.20-JAN-1908-†BR. \*BR.27-JUL-1924
- 4.7 Regina Elisa Scheidt \*BR.24-AGO-1910-†BR.24-JUN-2003 - solteira
- 4.8 Hilda Emília Scheidt (PG.27-MAI-1944) e Aliadino **Martins Alves**  
\*BR.25-MAI-1912-†BR. \*BR.10-MAI-1917-†BR.
- 4.9 Adolfo **Scheidt** e Placidina Fonseca  
\*BR.15-AGO-1915-†BR.??-JUN-2003 \*BR.
- 3.3 Heinrich **Scheidt** \*R.12-OUT-1874-†BR. 1880?
- 3.4 Anna Katharina Scheidt \*R.25-FEV-1877-†BR. 1882? \_\_\_\_\_



- 3.5 João **Scheidt** (Imb.15-JAN-1901) e Elizabeth Horst 331(3.1)  
BR.03-AGO-1879-†BR.01-DEZ-1958 \*BR.17-JUL-1881-†BR.16-FEV-1962

Foto da família tirada em Imbituva, no ano de 1930? e estão nela, além do casal, com todos filhos que sobreviveram:  
Em pé, atrás: Antonio - Emma - João Jacob - Lidia - Emília - Paulina Sofia - Arthur  
Sentados: Eleonora - Antenor. Sentados no chão: Ary e Juraci.

- 4.1 João Jacob **Scheidt** (Imb.29-JUL-1942) e Cinira Nascimento  
\*BR.16-SET-1902-†BR.24-SET-1956 \*BR.17-MAI-1911-†BR.22-MAI-1969
- 5.1 Béria Scheidt e Eurico Lapido **Rocha**  
\*BR.02-ABR-1945 \*BR.22-JAN-1940
- 6.1 Andrey Scheidt **Rocha** \*BR.19-DEZ-1966
- 6.2 Andrea Karenine S. Rocha e Fábio Holand **Batista**  
\*BR.17-JUN-1968 \*BR.
- 5.2 Lenita Scheidt e Barcímio Sicupira Jr.  
\*BR.28-AGO-1949 \*BR.10-MAI-1944
- 6.1 Mariana Scheidt Sicupira \*BR.02-MAR-1976
- 6.2 Flávia Scheidt Sicupira \*BR.16-SET-1977
- 6.3 Barcímio **Sicupira** \*BR.09-AGO-1980
- 4.2 Paulina Sofia Scheidt (Imb.20-DEZ-1921) e Otaviano **Schmidt** 568(2.2)  
\*BR.14-ABR-1904-†BR.02-AGO-1976 \*BR.09-ABR-1900-†BR.02-OUT-1958
- 4.3 Emma Scheidt (Imb.21-FEV-1925) e Heitor Luiz **de Souza**  
\*BR.02-NOV-1905-†BR.28-AGO-1996 \*SC/BR.13-FEV-1901-†BR.21-MAI-1977

5.1	Jaury <b>Souza</b> *BR.14-MAR-1926-†BR.??MAR-1984	e	Lia Therezinha Calberg *BR.28-NOV-1928
6.1	Jaury <b>Souza</b> Junior *BR.06-ABR-1958		
6.2	Liane Calberg Souza *BR.05-AGO-1960	e	Dominique Daniel Denis <b>Briand</b> *BR.17-ABR-1955
6.3	Iguaçu Paraná <b>Souza</b> *BR.04-FEV-1962		
5.2	Jonas <b>Souza</b> *BR.22-MAR-1929-†BR. 1954-		solteiro
4.4	Antonio <b>Scheidt</b> *BR.18-JUN-1908-†BR.09-SET-1969	e	Alice Conti *BR.17-JUL-1909
5.1	Gelcy Scheidt *BR.26-JUN-1932	e	Francisco <b>Cersócimo</b> *BR.21-DEZ-1919
6.1	Rita de Cassia Cersócimo *BR.03-FEV-1965	e	Pedro Ricardo <b>Lous</b> *BR.19-JUL-1964
6.2	Francisco Antonio Scheidt <b>Cersócimo</b> *BR.06-JAN-1967		
5.2	Glacy Scheidt *BR.26-JUN-1932	e	Leonidas <b>Caprilhone</b> *BR.06-JUN-1924
6.1	Maria Cristina Caprilhone *BR.02-OUT-1964	e	Gerson <b>Gualdessi</b> Junior *BR.25-JUN-1962
6.2	Maria Elizabeth Caprilhone *BR.2-OUT-1967		
6.3	Leonidas <b>Caprilhone</b> Filho *BR.15-DEZ-1969		
4.5	Elydia Scheidt (Imb.10-JUL-1928) *BR.08-ABR-1909-†BR.17-OUT-1988	e	Elias José <b>Cury</b> *Abey-Libano 16-DEZ-1904
5.1	Sada Rachel Curi *BR.07-MAI-1929	e	Clyceu Carlos <b>de Macedo</b> *BR.23-OUT-1926-†BR.19-NOV-1985
6.1	Emilisa Curi de Macedo *BR.21-NOV-1958		
6.2	Carlos Cezar <b>de Macedo</b> *BR.30-SET-1960	e	Lucilene Palinski *BR.08-MAR-1962
6.3	Clyceu Carlos de <b>Macedo</b> Filho *BR.02-DEZ-1962	e	Ilona Gaturinger *BR.09-MAR-1964
6.4	Elídio Carlos Cury de <b>Macedo</b> *BR.27-SET-1963	e	Benifrançis Terezinha Judice *BR.20-JUN-1966
5.2	José Samuel <b>Curi</b> *BR.31-MAR-1931	e	1ª Silvanir Messino *BR.01-NOV-1934
6.1	Hismara Messino <b>Curi</b> *BR.14-NOV-1956		
6.2	José Samuel <b>Curi</b> Filho *BR.05-JUL-1958-†BR.01-MAR-1984		
6.3	Elias José <b>Curi</b> Neto *BR.31-DEZ-1961		
6.4	Suzara Messimo Curi *BR.20-MAR-1970		
5.2	José Samuel <b>Curi</b> *BR.31-MAR-1931	e	2ª Gilmara Liques Penteado *BR.20-SET-1972
5.3	Jime <b>Curi</b> *BR.23-MAI-1936	e	Elizabeth Araujo *BR.21-SET-1943
5.4	Rubens <b>Curi</b> *BR.03-MAR-1938	e	Cristina Rücker *BR.21-JAN-1945
6.1	Gabriela Cristina Rücker Curi *BR.14-AGO-1969	e	Alexei Afonso <b>Antoniuk</b> *BR.01-JAN-1969
6.2	Mariana Cristina Rücker Curi *BR.10-JUN-1973	e	Adriano <b>Maluf Amoi</b> *BR.
6.3	Izabela Cristina Rücker Curi *BR.15-NOV-1975		
4.6	Alfredo <b>Scheidt</b> *BR.20-OUT-1909-†BR. 1909?		
4.7	Emília Scheidt (Imb.08-JUL-1932) *BR.28-ABR-1911-†BR.06-MAI-1965	e	Lauro <b>Boska</b> *BR.24-AGO-1908-†BR.
5.1	Orual Nemezio <b>Boska</b> *BR.12-JUL-1933	e	Gertrudes Otília *BR.05-JAN-1943
6.1	Lauro <b>Boska</b> Neto *BR.25-MAI-1966		
6.2	Luziane Boska *BR.15-JUN-1968		
6.3	Luciano <b>Boska</b> *BR.29-MAI-1972	e	Ana Lucia Ribas *BR.16-AGO-1974
5.2	Noroaldo <b>Boska</b> *BR.28-MAI-1939	e	Gleides Maria Jacob *BR.21-SET-1945



6.1	Jefferson <b>Boska</b> *BR.02-JAN-1965	e	Sara de S. Gonçalves *BR.19-ABR-1973	
6.2	Janaína Jacob Boska *BR.14-AGO-1974			
5.3	Nelson <b>Boska</b> *BR.14-JAN-1942	e	1ª Dorotil Casagrande *BR.19-ABR-1946	
6.1	Emília Luiza Casagrande Boska *BR.13-AGO-1968			
5.3	Nelson <b>Boska</b> *BR.14-JAN-1942	e	2ª Renate Schier *BR.17-SET-1946	
6.2	Renê Schier <b>Boska</b> *BR.21-NOV-1976	e	Deise ? *BR.	
5.4	Nelsi Boska *BR.14-JAN-1942	e	Jacob Barbosa de Moraes <b>Sarmento</b> *BR.25-OUT-1930	
6.1	Jacqueline de Moraes Sarmento *BR.05-FEV-1962	e	Marcos Rogério <b>Kaliski</b> *BR.20-ABR-1964	
6.2	Hélder Boska de Moraes <b>Sarmento</b> *BR.18-JUL-1964	e	Rosana Souza *BR.25-JUL-1964	
6.3	Hélen de Moraes S. *BR.23-AGO-1968-†BR.24-AGO-1968			
4.8	Arthur <b>Scheidt</b> *BR.20-ABR-1913-†BR.18-MAR-1993	e	Ana Virmond *BR.25-AGO-19012	
5.1	Maria de Lourdes Scheidt *BR.01-DEZ-1952	e	Cláudio Luiz <b>Mäder</b> *BR.21-ABR-1950	
6.1	Rogério Scheidt <b>Mäder</b> *BR.23-ABR-1974		<b>6.2</b> Fernando Scheidt <b>Mäder</b> *BR.13-JUL-1976	
6.3	Guilherme Scheidt <b>Mäder</b> *BR.08-OUT-1977			
4.9	Eleonora Scheidt (Imb.26-JUN-1937) *BR.26-JUN-1916-†BR.	e	João <b>Pupo Netto</b> *BR.05-FEV-1911-†BR.05-JUN-1989	
5.1	Eliselena S. Pupo *BR.25-JUN-1938-†BR.18-JUL-1938			
5.2	Eros <b>Pupo</b> *BR.15-SET-1939	e	Eledir Maria *BR.05-JUN-1942	
6.1	Cezar Augusto <b>Pupo</b> *BR.14-JAN-1963	e	Vanessa Barros *BR.11-JAN-1966	
6.2	Fabiola Maria E. Pupo *BR.14-OUT-1969	e	Adrian <b>Moreno</b> *BR.09-JAN-1968	
5.3	Edson <b>Pupo</b> *BR.16-SET-1943	e	Leny Merhet *BR.14-MAI-1946	748( ? )
6.1	Edigyl <b>Pupo</b> *BR.19-MAR-1967	e	Rosiclea Bobato *BR.07-AGO-1970	
6.2	João Guilherme <b>Pupo</b> *BR.01-NOV-1969			
6.3	Sayonara Pupo *BR.08-OUT-1977			
5.4	Elton Scheidt <b>Pupo</b> *BR.02-MAR-1950	e	Maria Inez Cordeiro *BR.09-MAI-19567	
6.1	Soraya C. Cordeiro Pupo *BR.02-OUT-1979			
6.2	Patrícia Cordeiro Pupo *BR.21-JUL-1982			
6.3	Gabriel Cordeiro <b>Pupo</b> *BR.30-OUT-1986			
4.10	Antenor <b>Scheidt</b> *BR.13-JUL-1919-†BR.21-NOV-1976	e	Vany Conti de Souza *BR.03-MAR-1930	
5.1	Luiza Helena de Souza Scheidt *BR.01-SET-1973			
4.11	Juracy Scheidt (Imb.29-JUL-19220 *BR.29-JUL-1922-†BR.	e	Lourival <b>Sponholz</b> *BR.05-JUN-1919-†BR.20-MAR-1985	
5.1	Jackson <b>Sponholz</b> *BR.01-SET-1958	e	Sonia Schmidlin *BR.09-JUN-1965	
5.2	Joel <b>Sponholz</b> *BR.01-SET-1958			
4.12	Ary <b>Scheidt</b> *BR.08-DEZ-1924	e	1ª Aracy Cretela *BR.24-MAI-1928-†BR.03-AGO-1984	

5.1	Maria Izabel Scheidt *BR.29-AGO-1957	e	José Altamiro <b>Pires</b> *BR.26-FEV-1952	
5.2	João <b>Scheidt</b> Neto *BR.19-FEV-1959			
5.3	Maria Cristina Scheidt *BR.23-FEV-1960	e	Paulo <b>de Tarso Camargo</b> *BR.16-NOV-1938	
4.12	Ary <b>Scheidt</b> *BR.08-DEZ-1924	e	2ª Marlene Rochavetz *BR.08-OUT-1937	
5.4	Fernando Henrique <b>Scheidt</b> *BR.04-MAI-1961	e	1ª Eliane Aptz *BR.20-AGO-1962	
5.4	Fernando Henrique <b>Scheidt</b> *BR.04-MAI-1961	e	2ª Helena Marcia Annffe *BR.24-JUN-1964	
5.5	Ary <b>Scheidt</b> Filho *BR.30-JUN-1962	e	1ª Cristina de Castro Lima *BR.	
5.5	Ary <b>Scheidt</b> Filho *BR.30-JUN-1962	e	2ª Mara Lucia Corrêa *BR.22-AGO-1961	
5.6	Antonio Augusto <b>Scheidt</b> *BR.18-DEZ-1964			
4.13	Eulalia Scheidt *BR.	-	_____	
3.6	Pedro <b>Scheidt</b> (03-OUT-1905) *BR. 1881/82-†BR.02-DEZ-1932	e	Anna Stadler *BR.08-ABR-1886-†BR.22-MAR-1944	657(5.1)

Sem descendência.



3.7	Henrique <b>Scheidt</b> (Imb.10-DEZ-1904) *BR.03-OUT-1883-†BR.09-ABR-1955	e	1ª Cristiana Horst *BR.14-NOV-1886-†BR.30-AGO-1926	332(3.3)
-----	--	---	---	----------

Foto tirada em Curitiba-Parana-Brasil, no ano de 1912? e estão nela, da esquerda para a direita, além do casal, os filhos: Jacob Pedro - Alvino - Clara - Henrique Conrado e Alberto Frederico

4.1	Henrique Conrado <b>Scheidt</b> *BR.15-JUN-1905-†BR.17-FEV-1937	e	Luiza Martini *BR.20-JUL-1909-†BR.	
-----	--	---	---------------------------------------	--

**Obs.:** ela casou-se por 2ª vez em Imb.31-JUL-1943, com João Barbosa.

4.2	Alberto Fred. <b>Scheidt</b> (Imb.27-ABR-1929) *BR.12-FEV-1907-†BR.18-JAN-1986	e	1ª Izaltina de Antoni # *BR.29-DEZ-1911-†BR.09-ABR-1949	
5.1	Irene Scheidt (Imb.24-ABR-1948) *BR.06-MAR-1930-†BR.	e	Theodoro Alfredo <b>Venske</b> *BR.03-SET-1925-†BR.	
5.2	Ledi Scheidt (Imb.05-NOV-1949) *BR.08-FEV-1932	e	Claudio <b>Neiverth</b> *BR.15-MAI-1925-†BR.	440(4.1)
4.2	Alberto Frederico <b>Scheidt</b> *BR.12-FEV-1907-†BR.18-JAN-1986	e	2ª Estefania O.? *BR.17-NOV-1917-†BR.26-MAI-1991	
4.3	Alvino <b>Scheidt</b> (Imb.25-JUL-1931) *BR.09-AGO-1908-†BR.14-MAI-1996	e	Roselmira de Antoni # *BR.04-AGO-1912-†BR.04-DEZ-1994	

5.1	Nilondes <b>Scheidt</b> *BR.20-JUL-1938-†BR.19-MAI-1986	e	Riele D. *BR.06-ABR-1938-†BR.01-MAI-1962	
4.4	Jacob Pedro <b>Scheidt</b> (Imb.25-ABR-1931) *BR.09-SET-1910-†BR.11-FEV-1970	e	Josefina Sequinel # *BR.16-JAN-1913-†BR.	
5.1	Wilson <b>Scheidt</b> *BR.02-FEV-1932		<b>5.2</b> Zoni Scheidt *BR.24-ABR-1933	
5.3	Rudi Nei <b>Scheidt</b> *BR.10-MAI-1935		<b>5.4</b> Ione Scheidt *BR.26-JUL-1936	
5.5	Maria Inez Scheidt *BR.29-ABR-1942			
4.5	Clara Scheidt (Imb.11-JUL-1935) *BR.28-JUL-1912-†BR.	e	Angelo <b>Sequinel</b> # *BR.22-FEV-1910-†BR.	
4.6	Sophia Laura Scheidt (Imb.15-JUN-1935) *BR.05-MAI-1914-†BR.10-DEZ-1990	e	Elvidio Rodrigues <b>dos Santos</b> *BR.24-JUL-1909-†BR.	
4.7	Emílio <b>Scheidt</b> *BR.09-MAI-1916-†BR.04-MAR-1967	e	Ida Müller *BR.	
4.8	Iracema Scheidt (Imb.04-DEZ-1937) *BR.28-MAI-1918-†BR.	e	Leontino <b>de Antoni</b> # *BR.11-ABR-1915-†BR.	
4.9	Eduardo <b>Scheidt</b> (Imb.25-SET-1943) *BR.07-MAI-1920-†BR.26-MAI-1991	e	Emir Pedroso *BR.11-MAI-1924-†BR.13-JUL-1979	
5.1	Otoniel Darlan <b>Scheidt</b> *BR.17-JUL-1944			
5.2	Iara Scheidt *BR.19-FEV-1946	e	? <b>Soriano</b>	
4.10	Otávio Carlos <b>Scheidt</b> *BR.16-ABR-1922-†BR.	e	Donatila Dobner *BR.18-ABR-1921-†BR.23-FEV-1992	
5.1	Oslira Terezinha Scheidt *BR.21-DEZ-1944	e	Henrique Ewaldo <b>Jurk</b> *BR; 1930?	344(4.2)
5.2	Magda Glaira Scheidt *BR.22-ABR-1948	e	1° Raul Antonio <b>Madureira Paula</b>	
5.2	Magda Glaira Scheidt *BR.22-ABR-1948	e	2° Mauro <b>Serenatto</b>	
4.11	Otto <b>Scheidt</b> (Imb.28-JUN-1947) *BR.09-AGO-1924-†BR.	e	Dylma Bianco *BR.13-OUT-1924-†BR.	
5.1	Ivan Conrado <b>Scheidt</b> *BR.02-ABR-1948	e	Helena Feil *BR.	
6.1	Kely Scheidt		<b>6.2</b> Leandro Henrique <b>Scheidt</b>	
6.3	Ivan Conrado <b>Scheidt</b> Junior		<b>6.4</b> Carolin Scheidt	
5.2	Iani Scheidt	e	Raul Francisco <b>Kuhnen</b>	
6.1	Riciany Scheidt Kuhnen		<b>6.2</b> Riciely Scheidt Kuhnen	
6.3	Maycon Truppel Branci Scheidt <b>Kuhnen</b>			
4.12	Leoni Libia Scheidt (Imb.17-DEZ-1949) *BR.15-JUN-1926-†BR.	e	Jervis Alceu <b>Nickel</b> *BR.26-DEZ-1925-†BR.	
3.7	Henrique <b>Scheidt</b> (Imb.19-OUT-1927) *BR.03-OUT-1883-†BR.09-ABR-1955	e	2ª Maria Madalena Demont *BR.08-AGO-1908-†BR.06-FEV-1979	732(3.1)
<b>Obs.:</b> no casamento civil consta que ela é filha de M <sup>a</sup> . Luiza Diedrichs e de pai incógnito.				
4.13	Atílio <b>Scheidt</b> *BR.14-NOV-1928	e	Zulmira Mehret *BR.	748( ? )
4.14	Cacilda Scheidt *BR.06-MAR-1934	-	solteira	
4.15	Glaci Margarida Scheidt *BR.24-JUN-1936	-	solteira	
4.16	Gercy Teresinha Scheidt *BR.22-OUT-1943	e	João Oscar <b>Stadler</b> *BR. 1940? -†BR.??-AGO-1992	( ? )
3.8	Anna Maria Scheidt (Imb.10-DEZ-1904) *BR.21-AGO-1885-†BR.10-FEV-1956	e	Henrique <b>Horst</b> *BR.21-NOV-1883†BR.1941	331(3.2)
3.9	Adão <b>Scheidt</b> (30-NOV-1906) *BR.31-OUT-1887-†BR.27-DEZ-1920			
		e		
	Elizabeth Schneider *BR.15-JUL-1889-†BR.27-FEV-1965		573(3.3)	



- |     |  |   |   |          |
|-----|--|---|---|----------|
| 4.1 | Olga Ida ScheiCdt (Imb.10-MAI-1924)<br>*BR.01-MAR-1908-†BR.                | e | Lecindo Martins <b>Barbosa</b><br>*BR.27-AGO-1905-†BR.                |          |
| 4.2 | Juvelina Scheidt (Imb.07-FEV-1927)<br>*BR.15-AGO-1909-†BR.                 | e | João Martins <b>Barbosa</b><br>*BR.18-JUL-1902-†BR.                   |          |
| 4.3 | Leonor (Nena) Scheidt (Imb.10-SET-1938)<br>*BR.11-FEV-1921-†BR.06-JAN-1981 | e | Justilino Ferreira <b>Penteado</b><br>*BR.23-NOV-1918-†BR.25-MAI-1990 |          |
| 4.4 | Araci Scheidt<br>*BR. -†BR.??DEZ-1997                                      | e | Tadeu <b>Klimiont</b><br>*BR.   |          |
| 2.3 | Regina Scheidt<br>*R. 1854? -†BR. 1930?                                    | e | Johann Jakob <b>Stadler</b><br>*R.07-AGO-1850-†BR.31-MAR-1913         | 652(4.2) |



- |     |  |   |   |          |
|-----|--|---|---|----------|
| 2.4 | Georg Adam <b>Scheidt</b> (BR. 1879?)<br>*R.18-ABR-1856-†BR. 1910? | e | Christhina Scheidt<br>*R. 1858 -†BR. 1924 | 539(3.3) |
|-----|--|---|---|----------|
- Foto da página anterior, tirada em Curitiba-PR.-Brasil no ano de 1898. Estão nela, da esquerda para a direita, além do casal, os todos os filhos e o sobrinho. Em pe: Henrique - João - Frederico - Friederich - Adão - Pedro - Cristina. Na frente: Regina e Sofia (no colo).

- |     |   |
|-----|---|
| 3.1 | Frederico <b>Scheidt</b> Pr. (Imb.24-OUT-1902)<br>*BR.27-OUT-1880-†BR.22-JUN-1955 |
|-----|---|

e

- |   |          |
|---|----------|
| 1ª Anna Elizabeth Horst<br>*BR.08-AGO-1883-†BR.antes de 1905? | 333(3.2) |
|---|----------|



- |     |   |   |  |          |
|-----|---|---|--|----------|
| 4.1 | Anna Maria Scheidt (Imb.26-MAI-1923)<br>*BR.21-MAR-1903-†BR.                      | e | Edmundo <b>Eschenbach</b><br>*BR.29-OUT-1890-†BR.                    |          |
| 3.1 | Frederico <b>Scheidt</b> Pr. (Imb.18-MAI-1906)<br>*BR.27-OUT-1880-†BR.22-JUN-1955 | e | 2ª Amalia Horst<br>*BR.03-JAN-1885-†BR.05-OUT-1939                   | 334(4.4) |
| 4.1 | Mathilde Scheidt (Imb.20-OUT-1923)<br>*BR.08-MAR-1907-†BR.                        | e | João <b>Fidellis</b> (pais Chimatto *Itália)<br>*BR.14-AGO-1890-†BR. |          |
| 4.2 | Eduardo <b>Scheidt</b> (Imb.28-MAI-1938)<br>*BR.09-JAN-1916-†BR.21-JUL-1975       | e | Amália Scheidt<br>*BR.20-JUN-1914-†BR.27-OUT-1995                    | 538(5.3) |
| 5.1 | Oglayr Scheidt *BR.15-ABR-1940  |   | <b>5.2</b> João Arceu <b>Scheidt</b> *BR.01-NOV-1944                 |          |
| 4.3 | Eloína Scheidt (Imb.01-SET-1945)<br>*BR.15-AGO-1922-†BR.                          | e | Eduardo <b>Lacoski</b><br>*BR.20-FEV-1922-†BR.                       |          |
| 3.2 | Adão <b>Scheidt</b> Jr.<br>*BR.05-MAI-1883-†BR.27-JAN-1958                        | e | Albertina Ienke<br>*BR.18-AGO-1879-†BR.10-JAN-1937                   |          |



4.1	Germano Henrique <b>S.</b> (Imb.18-MAI-1935) e *BR.21-MAI-1903-†BR.	e	Maria Elvira Zanona *BR.31-DEZ-1916-†BR.	
4.2	Adolfo João <b>Scheidt</b> (Imb.24-ABR-1937) e *BR.03-JUN-1911-†BR.	e	Leontina Ribeiro *BR.14-JUL-1914-†BR.	
4.3	Nair Sofia Scheidt (Imb.01-FEV-1941) e *BR.30-DEZ-1918-†BR.	e	Feliciano de Oliveira <b>Penteado</b> *BR.15-FEV-1913-†BR.	
3.3	Pedro <b>Scheidt</b> Primo (Imb.26-SET-1907) e *BR.18-OUT-1885-†BR.21-JUL-1945	e	Maria Cristina Schneider *BR.30-MAR-1889-†BR.31-AGO-	572(3.3)
4.1	Emma Ida Scheidt (Imb.06-MAR-1937) e *BR.15-SET-1908-†BR.21-MAI-1971	e	Reynaldo <b>Scheidt</b> Filho *BR.14-OUT-1911-†BR.19-SET-1973	538(5.4)
4.2	João Frederico <b>Scheidt</b> (Imb.30-SET-1933) e *BR.25-FEV-1910	e	Rosalia Naivirth *BR.15-DEZ-1905-†BR.15-JAN-1974	442(3.5)
5.1	Clair Scheidt *BR.07-SET-1934-†BR.22-FEV-2013	e	Havercir Miguel <b>de Antoni</b> *BR.29-SET-1932	541(5.4)
5.2	Edite Scheidt *BR.03-MAI-1936		<b>5.3</b> Arlete Scheidt *BR.24-MAR-1938	
5.4	Enyde Scheidt *BR.08-MAR-1942		<b>5.5</b> Lourdes Scheidt *BR.10-OUT-1946	
4.3	Henrique Pedro <b>Scheidt</b> (Imb.08-OUT-1938)e *BR.18-ABR-1912-†BR.17-MAR-1983		Amanda Elvira Schneider *BR.15-JUN-1917-†BR.17-OUT-2005	571(4.7)
5.1	Sirlei Scheidt *BR.26-ABR-1942-†BR.09-JUL-1947			
5.2	Edegar <b>Scheidt</b> *BR.25-JUN-1944	-	solteiro	
5.3	Elira Scheidt *BR.21-SET-1945	e	Nelvir Germano <b>Peske</b> *BR.	
5.4	Altaneu Frederico <b>S.</b> *BR.20-NOV-1946-†BR.22-ABR-1997 - solteiro			
5.5	Élio <b>Scheidt</b> *BR.16-OUT-1948	e	Edite Horst *BR.	F. 334(3.11)
5.6	Rosilda Scheidt *BR.29-JAN-1951	-	solteira	
5.7	Alceu Alberto <b>Scheidt</b> *BR.08-JAN-1953	e	Marilina Zeling	
4.4	Alfredo <b>Scheidt</b> (Imb.20-NOV-1943) e *BR.22-ABR-1918-†BR.21-MAI-1971	e	Elicia Rosa Scheidt *BR.05-FEV-1921/22-†BR.10-ABR-1974	538(5.6)
5.1	Leonel <b>Scheidt</b> *BR.17-MAI-1947-†BR.		<b>5.2</b> Airton <b>Scheidt</b> *BR.31-MAI-1948	
4.5	Guilherme <b>Scheidt</b> *BR.24-MAI-1920-†BR.24-JUL-1990	e	Maria Edite Abib *BR.22-DEZ-1923-†BR.08-SET-1990	
4.6	Ilda Corina Scheidt (Imb.20-SET-1947) e *BR.19-MAI-1923-†BR.	e	Arthur <b>Naivirth</b> *BR.09-DEZ-1922-†BR.06-NOV-1995	439(4.1)
4.7	Euridia Maria Scheidt *BR.08-JUL-1925	e	João <b>Weigert</b> *BR.	
4.8	Elfrida Scheidt *BR.04-SET-1927-†BR.22-MAI-1997 - solteira			
4.9	Laura Thereza Scheidt (Imb.28-ABR-1928) e *BR.22-JUL-1929-†BR.03-AGO-1984	e	Alberto <b>Neivirth</b> *BR.29-MAR-1929	441(4.1)
3.4	João <b>Scheidt</b> Primo (Imb.20-JAN-1912) e *BR.29-MAR-1888-†BR.13-NOV-1959	e	Anna Mehret *BR.25-DEZ-1891-†BR.27-SET-1974	748(2.3)
4.1	Elfrida Rosa Scheidt *BR. 1921-†BR.26-ABR-1923			
4.2	José Antonio <b>Scheidt</b> (Imb.17-OUT-1946) e *BR.17-OUT-1922-†BR.	e	Maria Luiza Zelter Marcondes *BR.04-AGO-1922-†BR.	
4.3	Rosa Luiza Scheidt (Imb.17-OUT-1946) e *BR.15-MAR-1928-†BR.	e	José <b>Schröder</b> *BR.20-JUL-1927-†BR.	
3.5	Cristhina Scheidt (Imb.11-JUL-1908) e *BR.16-OUT-1890-†BR.	e	João Frederico <b>Horst</b> Sbr. *BR.28-ABR-1883-†BR.	334(4.2)
3.6	Henrique <b>Scheidt</b> Pr. (Imb.18-ABR-1914) e *BR.17-FEV-1892-†BR.14-MAI-1976	e	Rosalina Schneider *BR.26-JUL-1892-†BR.06-MAI-1993	573(3.5)
4.1	Tereza Schaidt *BR.22-AGO-1919-†BR.10-JUL-1995	-	solteira	
4.2	Lydia Schaidt (PG.09-AGO-1941) e *BR.26-JUL-1920-†BR.	e	João <b>Remuska</b> *BR.12-MAR-1916-†BR.	
4.3	Anita Schaidt *BR.10-JUL-1921-†BR.20-MAI-1996	-	solteira c/descendência	
4.4	Juvita Schaidt *BR.14-JUN-1922-†BR.01-AGO-2008	e	Dermiro Alves <b>Ramos</b> *BR.	
4.5	Iracema Schaidt (PG.29-JUL-1944) e *BR.01-FEV-1925-†BR.10-AGO-2007	e	Hairto <b>Miranda</b> *BR.05-JUN-1920-†BR.25-AGO-1999	
4.6	Vitor <b>Schaidt</b> *BR.12-ABR-1928	-	solteiro	

4.7	Dirceu <b>Schaidt</b> *BR.25-SET-1935	e	Vera Aparecida da Silva *BR.30-DEZ-1945	
4.8	Renato <b>Schaidt</b> *BR. 1940 -†BR.08-SET-1972	e	Maria Antonia Lara	A
3.7	Regina Scheidt (Imb.17-DEZ-1917) *BR.20-OUT-1895-†BR.	e	Henrique <b>Göbel</b> *BR.16-NOV-1893-†BR.	239(3.6)
3.8	Sofia Scheidt (Imb.10-MAI-1924) *BR.30-MAR-1898BR.	e	Adolfo <b>Hanemann</b> *BR.26-AGO-1898-†BR.	
4.1	Clara Maria Hanemann *BR.03-SET-1923-†BR.03-FEV-1975	e	Sebastião <b>Neuwirth</b> *BR.16-SET-1922-†BR.10-JUN-1975	439(4.6)
4.2	Alfredo <b>Hanemann</b> *BR.23-NOV-1925			
4.3	Thereza Luiza Henemann *BR.08-ABR-1928			
4.4	Emilia Sofia Hanemann *BR.16-JUL-1933			

#### FAMÍLIAS DE - Evangélicos

1.1	<b>KASPAR SCHEIDT</b> *Rosenheim-Samara-R. 1845 - † ?	e	2ª? <b>MARIA</b> *R. 1856 - † ?	
Embarcaram no navio Buenos Aires, sob o comando do Capitão Lorenzen, com destino ao porto de Paranaguá-PR- BR. em 06 de setembro de 1877. Proveniente de Rosenheim. Conforme lista de passageiros do Porto de Hanburg-Alemanha.				
3.1	Rudolph <b>Scheidt</b> *R. 1870 - † ?			
3.2	Friederich <b>Scheidt</b> *R. 1873 - † ?			
3.3	Katharina Scheidt *R. 1876 (9 meses) - † ?			
1.1	<b>ANDREAS SCHEIDT</b> *R. 1851 - † ?	e	<b>MARIA</b> *R. 1854 - † ?	
Embarcou no navio Argentina, sob o comando do Capitão C. Boie, com destino ao porto de Paranaguá-Paraná-Brasil em 06 de julho de 1878. Proveniente de Krasnoyar. Conforme lista de passageiros do Porto de Hanburg-Alemanha. Provavelmente deixaram o País.				
2.1	Dorothea Scheidt *R. 1876 - † ?			
2.2	Sophia Scheidt *R??-SET-1877 (10 meses) - † ?			

#### FAMÍLIA DE (Johannesdorf/Lapa e Ipiranga)

1.1	<b>HEINRICH SCHEIFFER</b> (R. 1850?) *R. 1830? -†R? 1905?	e	<b>KATHARINNA</b> ? *R. 1833? - †R? 1915?	
-----	--	---	--	--

**Dois filhos vieram para o Brasil:**

2.1	Georg <b>Scheiffer</b> (R. 1876) *R.10-SET-1856-†BR.21-DEZ-1932			
	e			
	1ª Anna Barbara Nahm *BR.08-MAR-1860-†BR.31-MAR-1898		438(2.3)	



3.1	Katharinna Scheiffer (20-JAN-1895) *R. 1877 -†BR.02-MAR-1939	e	Georg <b>Burgardt</b> *R. 1874 -†BR. 1956	154(7.2)
3.2	Anna Scheiffer *BR.11-FEV-1878-†BR. 1878			
<b>Obs.:</b> Este foi o primeiro batizado de alemães do Volga realizado em Uvaia/Ponta Grossa-Paraná.				
3.3	Henrique <b>Scheiffer</b> (08-ABR-1899) *BR.27-JUN-1879-†BR.1959	e	Anna Elizabeth Kloster *BR.12-SET-1881-†BR.1950?	380(3.2)
4.1	Catarina Scheifer(Prud.26-JAN-1918) *BR.12-DEZ-1900-†BR.	e	João <b>Thomé</b> *BR.27-OUT-1897-†BR.	685(3.1)
4.2	Cristina Scheifer *BR.12-MAI-1903-†BR.	e	1º João Paulo <b>Hanke</b> *BR. 1896 -†BR.12-ABR-1924	
<b>Obs.:</b> consta no óbito que deixa um filho.				
4.2	Christina Scheifer (PG.23-OUT-1925) *R.12-MAI-1903-†BR.	e	2º Heinrich <b>Wild</b> *R.08-SET-1900-†BR.	725(2.1)

4.3	José <b>Scheifer</b>	e		
4.4	Maria Scheifer	e	Domingos ?	
4.5	Adão <b>Scheifer</b> (08-JUN-1930) *BR.25-MAR-1905? -†BR.	e	Francisca Maria da Luz ½ # Alfredo E. *BR.08-MAI-1911	
4.6	Alexandre <b>Scheifer</b> (Ip.29-ABR-1950) *BR.19-NOV-1907-†BR.14-NOV-1990	e	Julia Eleutério Galvão # *BR.14-AGO-1919	
4.7	Íria Scheifer (PG.04-MAI-1927) *BR.11-JUN-1910-†BR.	e	Georg <b>Weber</b> (F°) *R.01-JUN-1903-†BR.??-NOV-1962	710(3.3)
4.8	Helena Scheifer (16-JUN-1929) *BR.10-FEV-1913-†BR.	e	Jacob <b>Denck</b> *BR.10-MAR-1902-†BR.	189(3.4)
4.9	Amélia Scheifer (20-JAN-1932) *BR.10-MAR-1915-†BR.	e	Antonio <b>Hornung</b> *BR.26-NOV-1910-†BR.	321(7.2)
4.10	Davino <b>Scheifer</b> (PG.07-MAI-1932) *BR.03-AGO-1914-†BR.	e	1ª Anália Ezilda Ribeiro *BR.15-NOV-1915-†SP/BR.28-AGO-1965	
4.10	Davino Scheifer *BR.03-AGO-1914-†BR.	e	2ª Izaura ? *BR.	
4.11	Leonides Scheifer *BR. 1919? -†BR.	e	Maria de Jesus Galvão # *BR. 1923 -†BR.07-ABR-1980	
4.12	Clara Scheifer (Ip.22-JUL-1944) *BR.07-MAI-1921-†BR.	e	Essênio <b>Borges</b> *BR.12-JAN-1925-†BR.	
4.13	Virginia Scheifer *BR. 1926?	e	Dario Scheifer *BR.25-OUT-1924-†BR.	555(4.7)
4.14	Anita Scheifer	-	solteira	
3.4	Miguel <b>Scheiffer</b> (11-JUL-1899) *BR.28-MAR-1880-†BR.15-JAN-1975			
	e			
	Anna Margarida Becher *BR.27-DEZ-1880-†BR.24-DEZ-1950		120(5.6)	
4.1	Cristina Scheiffer (r.30-DEZ-1915) *BR.01-MAI-1900-†BR. 1977	e	João <b>Schwab</b> *BR.08-MAR-1891-†BR.25-MAR-1977	622(6.3)
4.2	João <b>Scheiffer</b> *BR.02-AGO-1901-†BR. 1904			
4.3	Anna Scheiffer *BR.03-JUL-1903-†BR. 1971		solteira	
4.4	Catarina Scheiffer *BR.03-JUL-1903-†BR.03-OUT-1986	e	Laurindo <b>Galvão</b> *BR. ? -OUT-1897-†BR.24-MAI-1971	
5.1	Lucilia Galvão	e	Antonio <b>Machado</b>	
5.2	Oscar Scheifer <b>Galvão</b>	e	Durvina Haas	259(3.3)
5.3	Odilon Scheifer <b>Galvão</b> *BR.16-JUL-1929	e	Carmelina Silva *BR.17-MAR-1936	
5.4	Mario Scheifer <b>Galvão</b>	e	Edir Denck <b>Rosas</b>	?
5.5	Lauro Scheifer <b>Galvão</b> *BR. 1931?	e	Josefa Haas *BR. 1933	259(3.6)
5.6	Ildo Scheifer <b>Galvão</b> *BR.10-AGO-1946	e	Leocádia Varchalovisk *BR.18-MAI-1944	
4.5	Juvita Scheiffer BR.08-JUL-1905-†BR.25-JUN-1927	e	Alfredo Eleutério <b>da Luz</b> *BR.12-OUT-1901-†BR.27-JAN-1946	=
5.1	Victor Eleutério <b>Scheiffer</b> (Ip.17-FEV-1950)e *BR.13-MAI-1925-†BR.21-JUN-2007		Maria Zulmira Gasparello *BR.13-FEV-1930-†BR.23-JAN-1986	
5.2	Juvelina Eleutério *BR.31-JUL-1925	-	solteira	
5.3	Nair Eleutério *BR.12-OUT-1926-†BR.19-MAI-1995	-	solteira	
4.6	Jovina Scheiffer (Ip.14-OUT-1922) *BR.24-SET-1906-†BR.23-JUL-1971	e	Alexandre <b>Denck</b> *BR.07-OUT-1898-†BR.20-MAI-1964	188(3.2)
4.7	Maria Scheiffer (PG.06-ABR-1929) *BR.04-JUL-1908-†BR.12-ABR-1995	e	Alfredo Eleutério <b>da Luz</b> *BR.12-OUT-1901-†BR.27-JAN-1946	=
5.1	Hamilton Jorge <b>Eleutério</b> *BR.12-ABR-1930	e	Edite Binermann *BR.12-ABR-1936	
5.2	Dalila S. Eleutério (Ip.05-NOV-1949) *BR.06-NOV-1931	e	Alfredo <b>Dalalibera</b> *BR.23-ABR-1928-†BR.	
5.3	Joanino <b>Eleutério</b> *BR.29-JUL-1935	e	Ivone Cruze *BR.02-JAN-1938	
5.4	Oswaldo Scheifer <b>da Luz</b> *BR.29-AGO-1940	e	Aparecida Doneuri Turnier *BR.30-OUT-1938	

4.8	Edmundo <b>Scheiffer</b> *BR. 1910 - †BR. 1930 -			
4.9	Alfredo <b>Scheiffer</b>	e	Leonora Haas	259(3.5)
	*BR.15-SET-1912-†BR.??-MAI-1998		*BR.30-JUL-1930	
5.1	Dirceu Miguel <b>Scheifer</b> *BR.26-AGO-1972			
4.10	Octavio <b>Scheiffer</b> (Bj./Ivaí 03-DEZ-1938)	e	Anany Taborda	
	*BR.17-SET-1914-†BR.02-MAR-1995		*BR.24-AGO-1917-†BR.29-MAR-1994	
5.1	Neuza Scheifer	e	Vitoldo <b>Schuinka</b>	
	*BR.28-FEV-1940			
5.2	Dilcécia Scheifer *BR.28-JUN-1942	e	Angelo <b>Guarnieri</b>	
5.3	Otani Scheifer	e	Adilson <b>Collmann</b>	383(4.2)
	*BR.04-MAR-1944		*BR.03-MAR-1939-†BR.02-JUN-1970	
5.4	Sérgio <b>Scheifer</b> *BR. 1946	e	Janine Krutsch	395( ? )
5.5	Nivon <b>Scheifer</b>	e	Alais Eidam	
	*BR.23-SET-1950		*BR.12-JUL-1951	
4.11	Nair Scheiffer (c.31-DEZ-1935)	e	Belmiro <b>Scheiffer</b>	555(4.3)
	*BR.05-JAN-1916 -†BR.08-SET-1978		*BR.27-OUT-1915-†BR.	
4.12	Alcides <b>Scheiffer</b>	e	Rosa Hornung	321(7.4)
	*BR. 1919 -†BR.28-SET-1991		*BR. 1916?	
5.1	Dorival <b>Scheifer</b>	e	Leonilda Mocelin	#
5.2	Dirceu <b>Scheifer</b>	e	1ª Idete Mocelin	#
5.2	Dirceu <b>Scheifer</b>	e	2ª Sirlei Aparecida Luz	
5.3	Dionéia Scheifer	e	Valdo <b>Denck</b>	\\
5.4	Dair <b>Scheifer</b>	e	Maria Conceição Reino	
5.5	Daltamir <b>Scheifer</b>	e	Vani Madalena dos Santos	
5.6	Dionísio <b>Scheifer</b>	e	Leonilda Denck	\\
5.7	Daltiva Scheifer	e	Lourivi <b>Borgo</b>	#
5.8	Madalena Scheifer	e	Verli <b>Borgo</b>	#
5.9	Dedivaldo <b>Scheifer</b>	e	Alair Denck	\\
5.10	Alcides <b>Scheifer</b>	e	Terezinha dos Santos	
5.11	Zeni Scheifer	e	Nelson <b>Mendes</b>	
5.12	Izolde <b>Scheifer</b>	e	Natalia Rubenspelger	
5.13	Ivete Scheifer	e	Joaquim Ferreira <b>de Lima</b>	
5.14	Luís Carlos <b>Scheifer</b>	e	Marlene Denck	
4.13	Flávio <b>Scheifer</b> (Ip.02-OUT-1943)	e	1ª Anita Scheifer	552(4.12)
	*BR.27-AGO-1923-†BR.19-ABR-1989		*BR.17-ABR-1924- †BR. 1951	
5.1	Glauci Terezinha S. *BR.24-JUL-1943	e	Orlando <b>Correia</b>	
5.2	Galbas José <b>Scheifer</b> *BR.27-ABR-1945	e	Helena Benhuk	
5.3	Elizeo Jorge <b>Scheifer</b> *BR.05-JUN-1947	e	Adelaide Andrade	
5.4	Elza Maria Scheifer *BR. 1949	e	Pedro <b>Carneiro</b>	
4.13	Flávio <b>Scheifer</b> (31-OUT-1953)	e	2ª Rosa Hornung	( ? )
	*BR.27-AGO-1923-†BR.19-ABR-1989		*BR.28-SET-1934	
5.5	Haroldo de Jesus <b>Scheifer</b>	e	Marilda Storer	
	*BR.01-OUT-1954		*BR.29-MAI-1955	
5.6	Luís Carlos <b>Scheifer</b>	e	Verônica Bilek	
	*BR.14-JAN-1959		*BR.15-FEV-1959	
5.7	Altamir João <b>Scheifer</b>	e	Valdenira Taborda	
	*BR.21-ABR-1960		*BR.27-ABR-1961	
5.8	Verônica Aparecida Scheifer	e	Nivon Kozan <b>Ribeiro</b>	
	*BR.25-JAN-1963		*BR.01-MAR-1958-†BR.16-MAR-1994	
5.9	Adilson José <b>Scheifer</b>	e	Lizete Chagas Vaz	
	*BR.26-ABR-1965		*BR.18-JAN-1968	
5.10	Sonia Margarida Scheifer	e	Olívio Rodrigues <b>Batista</b>	
	*BR.25-JUL-1966		*BR.22-SET-1959	
5.11	Alcione Maria Scheifer	e	João Alberto <b>Ingenchki</b>	
	*BR.21-SET-1968		*BR.28-SET-1966	
3.5	Alexandre <b>Scheiffer</b> (28-SET-1901)	e	Paulina Biehl	142(4.2)
	*BR.19-MAR-1882-†BR.14-JUN-1960		*BR.18-JUL-1883-†BR.14-ABR-1962	
4.1	Paulina Scheifer (Ip.23-SET-1922)	e	Henrique <b>Denck</b>	190(3.2)
	*BR.26-SET-1903-†BR.		*BR.14-ABR-1901-†BR.	
4.2	Anna Scheifer ( 1923 )	e	Antonio <b>Gasparello</b>	
	*BR.01-JUL-1905-†BR.		*BR.10-AGO-1896-†BR.	
4.3	Maria Scheifer ( 1925 )	e	Luiz Francisco <b>Pastoro?</b>	
	*BR.14-JUL-1907-†BR.		*BR.06-JUN-1897-†BR.	



4.4	João <b>Scheifer</b> (Lapa 17-JAN-1936) *BR.05-DEZ-1908-†BR.	e	Magdalena Biehl *BR.04-AGO-1915	142(5.1)
4.5	Jovina Scheifer *BR. 1909? -†BR.			
4.6	Ottília Scheifer (05-OUT-1929) *BR.20-JUL-1910-†BR.	e	Luiz <b>Retzloff</b> *BR.14-DEZ-1904-†BR.	
4.7	Fernando <b>Scheiffer</b> (Ip.02-ABR-1933) *BR.30-MAI-1912-†BR.	e	Angelina Fogaça dos Santos *BR.03-JUL-1912-†BR.	
4.8	Cristina Scheifer (Lapa 02-JAN-1932) *BR.17-MAR-1914-†BR.	e	Alexandre <b>Biehl</b> *BR.17-JUL-1904-†BR.03-JAN-1968	140(5.7)
4.9	Alvina Scheifer (Lapa 27-JAN-1934) *BR.26-OUT-1915-†BR.	e	Henrique H. <b>Biehl</b> *BR.16-NOV-1911-†BR.	140(5.9)
4.10	Rosa Scheifer *BR.07-SET-1919-†BR.	e	João <b>Ferreira</b>	
4.11	Pedro <b>Scheifer</b> *BR.19-FEV-1922-†BR.	e	Alvina Mendes *BR. 1925	556(4.9)
4.12	Anita Scheifer (Ip.02-OUT-1943) *BR.17-ABR-1924- †BR. 1951	e	Flávio <b>Scheifer</b> *BR.27-AGO-1923-†BR.19-ABR-1989	552(4.13)
4.13	Adolpho <b>Scheiffer</b> (Lapa 29-SET-1949) *BR. 1928 - †BR.	e	Adelaide Correia batista *BR.12-OUT-1932	
4.14	Henrique <b>Scheifer</b> *BR. 1830 -†BR. 1948	-	solteiro	
3.6	João <b>Scheiffer</b> (07-JAN-1905) *BR.04-MAR-1885-†BR.02-JUL-1977	e	Catarina Luiza Becher *BR.04-SET-1888-†BR.11-MAR-1968	125(5.3)
4.1	Alvina Scheifer (Ip.22-JAN-1926) *BR.22-JUN-1906-†BR.01-ABR.1979	e	Jorge <b>Denck</b> *BR.09-JUL-1904-†BR.13-SET-1966	188(3.8)
4.2	Jorge <b>Scheifer</b> *BR.21-NOV-1907-†BR.21-JAN-1991	e	Anonina Scheifer *BR.09-MAI-1912-†BR.	555(4.1)
5.1	Oswaldo <b>Scheifer</b> *BR.19-SET-1929-†BR.07-JUL-1967	e	Eli Mileschedl *BR. -†BR.	
Ela era	filha de: Albino <b>Mülhstedt</b> e Emma ? *BR.13-JAN-1904-†BR.27-OUT-1960			
5.2	Osni João <b>Scheifer</b> *BR.07-JUL-1932	e	Maria de Lourdes Ribas *BR. -†BR.13-DEZ-1986	
5.3	Iracema Scheifer *BR.16-OUT-1934-†BR.25-SET-1935			
5.4	Oldemar <b>Scheifer</b> *BR.20-ABR-1936-†BR.16-AGO-1936			
5.5	Maria de Lourdes S. *BR.18-ABR-1939	e	Otávio José <b>Gebeluka</b> #	
5.6	Matilde Tereza Scheifer *BR.17-OUT-1940	e	Valdir <b>Scheifer</b> *BR.15-JUL-1939-†BR.13-FEV-1973	555(5.7)
5.7	Ostílio Jorge <b>Scheifer</b> *BR.19-FEV-1944	e	Zuleide Melo	
5.8	Osmael José <b>Scheifer</b> *BR.17-DEZ-1946	e	Áurea Margarida Hornunk	
5.9	Hilda Luiza Scheifer *BR.09-JAN-1947	e	Sebastião <b>Brandboi</b> *BR.12-ABR-1938	
5.10	Sonia Catarina Scheifer *BR.26-NOV-1949	e	Celito Antonio <b>Dalazoana</b> *BR.20-JUN-1943	
5.11	Santinha Iraci Scheifer *BR.11-ABR-1951	e	Orlando <b>Gebeluka</b> #	
4.3	Pedro <b>Scheifer</b> *BR.29-SET-1909-†BR.05-FEV-1917			
4.4	Ilda Scheifer (Ip.05-DEZ-1931) *BR.10-OUT-1911-†BR.14-SET-1975	e	João <b>Denck</b> *BR.06-MAI-1912-†BR.	188(3.10)
4.5	Avelino <b>Scheifer</b> *BR.23-AGO-1913	e	Adelaide Mocelin	
5.1	Maria Ivone Scheifer *BR.27-MAR-1940	e	Joel <b>Ribeiro</b>	
5.2	Waldomiro <b>Scheifer</b> *BR.15-DEZ-1941	e	Sezi Mari Vaz	
5.3	Eli Valderez Scheifer *BR.25-JAN-1943	e	Acir <b>Sanlano</b>	
5.4	João Álvaro <b>Scheifer</b> *BR.29-AGO-	e	Marili Collmann	
5.5	Ida Irene Scheifer *BR.07-JAN-	e	Osvani <b>Regailo</b>	
5.6	Ildo Mario <b>Scheifer</b> *BR.26-OUT-	e	1ª Iolanda Colodel Lovato *BR. 1953 -†BR.08-ABR-1978	
5.6	Ildo Mario Scheifer *BR.26-OUT-	e	2ª Wilma Maria Eleutério	
5.7	Izabel Tereza Scheifer *BR.24-DEZ-	e	Ineu Alberto <b>Schenberger</b>	
5.8	Altair Pedro <b>Scheifer</b> *BR.30-DEZ-	e	Lucia Gryczack	
5.9	Luzia Aparecida Scheifer *BR.07-JUL-	e	Airton <b>Cardoso</b>	
5.10	Carmem Lucia Scheifer *BR.29-OUT-1959	e	Marcos <b>Blum</b>	
4.6	Olivério <b>Scheifer</b> *BR.20-ABR-1916-†BR. 1986	e	Mercedes Clock *BR. 1915?	178(4.4)
5.1	Olívia Scheifer	e	Miguel Vicente <b>Cardoso</b>	
5.2	Iolanda Scheifer *BR.28-DEZ-	e	Benedito <b>Vieira</b>	

- 5.3 João **Scheiffer** e Olídia da Luz  
\*BR.01-JUL-1944 \*BR.10-ABR-1938
- 6.1 José Olivério **Scheiffer** \*BR.19-OUT- e Ione do Carmo  
6.2 João Mauro **Scheiffer** \*BR.19-NOV- e Jocélia Lopes
- 5.4 Eli Scheifer e Orlando **Kojo**
- 4.7 Julieta Scheifer e Hertílio **Teixeira**  
\*BR.19-MAR-1919-†BR.27-MAI-1941 \*BR.
- 5.1 Ostílio **Teixeira** e
- 4.8 Ernesto **Scheifer** e Cristina Eleutério  
\*BR.20-MAI-1921 \*BR.
- 5.1 Terezinha Scheifer **5.2** Neuza Scheifer
- 4.9 Juvilina Scheifer (04-OUT-1941) e Eduardo **Selski**  
\*BR.09-FEV-1923 \*BR.13-OUT-1914-†BR.22-JUN-1988
- 5.1 Roberto **Selski** (01-MAI---) e Enedina Wilichinski  
\*BR.28-AGO-1942 \*BR.10-AGO-1947
- 5.2 João Pedro **Selski** e Glaci Schemin  
\*BR.01-NOV-1943 \*BR.25-MAR-1945
- Obs.:** Ver a ascendência da esposa no livro: Santa Maria da Boca do Monte” de Antonio e Ariel Tomas.
- 5.3 Orlando **Selski** (24-SET-1966) e Teresa de Jesus Soares  
\*BR.27-SET-1946 \*BR.07-MAR-1943
- 5.4 Dorotéia Selski (16-DEZ-1972) e Cêzar Renato **Portela**  
\*BR.26-SET-1950 \*BR.25-AGO-1947
- 5.5 Rubens **Selski** (30-JUN-1984) e Cleis Lucas Angelotti  
\*BR.03-JUN-1958 \*BR.03-FEV-1960

- 3.7 Jorge **Scheiffer** \_\_\_\_\_  
\*BR.27-DEZ-1886-†BR. 1887?

- 3.8 José **Scheiffer** (01-MAI-1908)  
\*BR.11-ABR-1888-†BR.04-SET-1949

e



Detalhe da foto da p.151  
159(7.7)

Margarida Burgardt  
\*BR.04-JUL-1889-†BR.26-JUL-1954



- 4.1 Rosa Scheiffer e Angelo **Mocelin**  
\*BR.14-MAR-1909-†BR.09-ABR-1970 \*BR.08-JUL-1904-†BR.08-JUN-1966
- 5.1 Teodoro **Mocelin** e Dolores Rodrigues  
\*BR.09-ABR-1927 \*BR.05-SET-1928
- 5.2 Julieta Mocelin e Rosalvo **Rebelatto**
- 5.3 Zeli Mocelin \ e Eugênio **Mocelin** \
- 5.4 Matilde Mocelin e José **Marenda**
- 5.5 Carlos **Mocelin** e Otilia Frank
- 5.6 Leonilda Mocelin e Dorival **Scheifer**
- 5.7 José Raul **Mocelin** e Angelina Lazarotto
- 5.8 Idete Mocelin e Dirceu **Scheifer**
- 5.9 Oscar Odair **Mocelin** e
- 4.2 Palmira Scheiffer (21-JAN-1922) e José Marques **Portella**  
\*BR.29-OUT-1910-†BR.01-ABR-1984 \*BR.19-MAR-1900-†BR.23-JAN-1969

5.1	Juvelina Portella (Ip.20-SET-1947) *BR.05-NOV-1926	e	Augusto <b>Blum</b> # *BR.07-MAR-1927	
5.2	Roberto <b>Portella</b> *BR.07-JUN-1929-†BR.13-ABR-1986	e	Arlete de Lourdes Brenner *BR.06-DEZ-1933	
5.3	Oswaldo <b>Portella</b> *BR.15-ABR-1933	e	Maria de Lourdes Blum # *BR.18-SET-1936	
5.4	Matilde Portella *BR.05-JUN-1936	e	Luis Carlos <b>Cata Preta</b>	
5.5	Edite Portella *BR.07-MAR-1938	e	Ito Fabrício <b>de Mello</b>	
4.3	Cecília Scheiffer (Ip.11-JUN-1932) *BR.17-SET-1912-†BR.03-OUT-1962	e	Adolfo <b>Denck</b> *BR.23-JUL-1909-†BR.22-OUT-1975	189(3.9)
4.4	Mercedes B. Scheiffer (Ip.09-DEZ-1933) *BR.16-JUL-1914-†BR.19-MAI-2003	e	Orlando <b>Santos</b> *BR.29-NOV-1902-†BR.	
5.1	Clair Terezinha Santos *BR.23-OUT-1934-†BR.26-OUT-1945			
5.2	Maria Isa Santos *BR.05-FEV-1936	e	Haroldo Messias <b>de Mello</b>	
5.3	João Darci <b>Santos</b> *BR.14-FEV-1939	e	Nelci Portella	
5.4	José Moacir <b>Santos</b> *BR.22-JUL-1942	e	Rosemeri Aparecida Guzzo	
5.5	Eunice Margarida S. *BR.22-MAR-1944	e	Pedro Luz <b>Soares</b>	
5.6	Valéria Inês Santos *BR.08-ABR-1958	e	José Arnaldo <b>Meotti</b>	
4.5	Heitor <b>Scheiffer</b> *BR.18-SET-1916-†BR.11-SET-1956	e	Ida Clock *BR.	179(4.6)
5.1	Osíres <b>Scheifer</b> *BR.09-DEZ-1937	e	Odete Alves *BR.20-MAR-1939	
6.1	Elizabeth Scheifer *BR.05-OUT-1956	e	José Carlos <b>de Azevedo</b>	
6.2	Elizeu <b>Scheifer</b> *BR.17-MAR-1960	e	Tânia Mortari *BR.09-NOV-1961	
6.3	Edson <b>Scheifer</b> *BR.20-SET-1961	e	Silmara Stadler	
6.4	Edilson <b>Scheifer</b> *BR.06-AGO-1963	e	Vera Heurich	
6.5	Egilson <b>Scheifer</b> *BR.17-SET-1965	e	Luiza Lima	
6.6	Edenilson <b>Scheifer</b> *BR.12-DEZ-1967	e	Sonia Schornobai *BR.23-AGO-1965	
6.7	Heitor <b>Scheifer</b> *BR.17-AGO-1969	e	Neuza Mendes	
6.8	Elizete Scheifer *BR.30-AGO-1970	e	Edson Espedito <b>da Silva</b> *BR.10-AGO-1960	
6.9	Paulo Sérgio <b>Scheifer</b> *BR.07-FEV-1973			
6.10	Cintia Scheifer *BR.24-MAI-1977	e	Hélio <b>Bordignon</b>	
5.2	Edi Scheifer	e	Ulisses <b>Taborda</b>	
5.3	Joel <b>Scheifer</b> *BR.02-JUL-1970?-†BR. 1990?		solteiro	
4.6	Jurmelina Scheiffer *BR.1918?-†BR.	-	solteira	
4.7	Alvina Scheiffer (Ip.19-FEV-1938) *BR.04-AGO-1920-†BR.??-NOV-2001	e	Otávio <b>Clock</b> *BR.07-JUL-1913-†BR.31-JAN-1983	178(4.3)
4.8	Leonor <b>Scheiffer</b> *BR.1922?	e	Helena Pires de Camargo	
4.9	Leopoldo <b>Scheifer</b> (Ip.30-DEZ-1950) *BR.19-FEV-1924-†BR.02-AGO-2004	e	Lenira Pereira *BR.09-MAI-1934	
5.1	José Ivo <b>Scheifer</b> *BR.02-JAN-1952	e	Ana Maria Czelusniak *BR.09-SET-	
5.2	Irineu <b>Scheifer</b> *BR.29-DEZ-1953	e	Elisa Camargo *BR.02-JUL-1956	
5.3	Amilton José <b>Scheifer</b> *BR.25-MAR-1956	e	Sirlei Moletta *BR.28-MAI-	
5.4	Eraldo José <b>Scheifer</b> *BR.22-DEZ-1960	e	Solange Dalzotto *BR.13-NOV-	
5.5	Nelzi Terezinha Scheifer *BR.14-OUT-1963			
5.6	Marli Scheifer *BR.28-JUL-1968	e	? <b>Camargo</b> *BR.	
5.7	Andréa Scheifer *BR.17-JAN-1972	e	Anderson Valdemar <b>Ruschle</b> *BR.---JUN-1969	
4.10	Protazio <b>Scheifer</b> (Bj. 08-NOV-1947) *BR.25-JAN-1926-†BR.17-DEZ-2001	e	Leonilda Dalzotto *BR.22-MAI-1928	
5.1	Dirceu <b>Scheifer</b> *BR.22-JAN-1948	e	Diva Fátima Borato	
5.2	Darci <b>Scheifer</b> *BR.13-JUN-1950	e	Elziléia Bayer	
5.3	Terezinha Scheifer *BR.26-DEZ-1952	e	Luis <b>Dezolski</b>	

5.4	Arlete Scheifer *BR.14-OUT-1954	e	José <b>Tiburtino</b>	
5.5	Ismael <b>Scheifer</b> *BR.16-OUT-1956	e	Juracy Schoenberger	
5.6	David <b>Scheifer</b> *BR.22-DEZ-1958	e	Marcia Soares	
5.7	Inês Scheifer *BR.09-FEV-1960	e	Herculano <b>Gomes</b>	
5.8	José Carlos <b>Scheifer</b> *BR.16-JUL-1962	e	Regina Cesar	
5.9	Marcos <b>Scheifer</b> *BR.08-NOV-1965	e	Lucimar Bussi Rosa	
5.10	Luís Alberto <b>Scheifer</b> *BR.13-OUT-1968			
4.11	Maris <b>Scheifer</b> (Ip.03-SET-1949) *BR.07-MAR-1928-†BR.	e	Helena Denck *BR.22-JUL-1933-†BR.05-NOV-1989	188(4.4)
5.1	Ilva Maria Scheifer *BR.07-NOV-1950	e	Elias <b>Eurich</b> *BR.28-OUT-1943	
5.2	Roberto <b>Scheifer</b> *BR.03-DEZ-1952	e	Bernadete Sdibe	
5.3	Glaci Maria Scheifer *BR.22-NOV-1955	e	Amilton <b>Marcondes</b>	
5.4	Santa Terezinha S. *BR.02-SET-1959	e	Lauro <b>Swiatowski</b>	
5.5	Ricardo <b>Scheifer</b> *BR.17-AGO-1968	e	Angela Maria dos Santos *BR.19-OUT-1958	
4.12	Santinha Scheifer (Ip.10-DEZ-1947) *BR.14-ABR-1930	e	Gumercindo Antunes <b>Mendes</b> *BR.10-OUT-1923-†BR.07-OUT-1997	556(4.8)
4.13	Leoni Scheifer (Ip.08-NOV-1949) *BR.30-SET-1934	e	Leonides Antunes <b>Mendes</b> *BR.09-SET-1931	556(4.11)
3.9	Madalena Scheiffer (07-MAI-1907) *BR.23-NOV-1889-†BR.	e	Henrique <b>Hornung</b> *BR.01-AGO-1884-†BR.	321(6.2)
3.10	Jorge <b>Scheiffer</b> (27-MAI-1911) *BR.07-OUT-1892-†BR.20-MAI-1961	e	Maria Eugênia Castilho *BR. 1896 -†BR. 1977	
4.1	Anonina Scheifer *BR.09-MAI-1912-†BR.	e	Jorge <b>Scheifer</b> *BR.21-NOV-1907-†BR.21-JAN-1991	552(4.2)
4.2	Lucidia Scheifer *BR.21-ABR-1914-†BR.	-	solteira	
4.3	Belmiro <b>Scheifer</b> (Ip.31-DEZ-1935) *BR.27-OUT-1915-†BR.			
	e			
	Nair Scheifer *BR.05-JAN-1916-†BR.08-SET-1978			551(4.11)
5.1	Valfrido <b>Scheifer</b>	-	solteiro	
5.2	Moacir <b>Scheifer</b>	e	Maria ?	
5.3	Dair Jorge <b>Scheifer</b>	e	Judith Galvão	
5.4	Tereza Scheifer	e	Sebastião <b>de Freitas</b>	
5.5	Áurea Scheifer	e	Elizeo <b>Sarepka</b>	
5.6	Carmem Scheifer	e	Rubens <b>Dalzzotto</b>	
5.7	Valdir <b>Scheifer</b> *BR.15-JUL-1939-†BR.13-FEV-1973	e	Matilde Tereza Scheifer *BR.17-OUT-1940	552(5.6)
4.4	Geny Scheifer *BR.15-OUT-1917-†BR.	-	solteira	
4.5	Odorico <b>Scheifer</b> (Ip.06-OUT-1945) *BR.15-NOV-1919-†BR.	e	Alvina Eleutério Galvão *BR.26-JUL-1917-†BR.13-DEZ-1987	
4.6	Joci <b>Scheifer</b>	e	Alvina ?	
4.7	Dario <b>Scheifer</b> (PG.08-JUN-1942) *BR.25-OUT-1924-†BR.	e	1ª Delsa Podolian (Virginia Scheifer) *BR.01-NOV-1925-†BR.	
4.7	Dario <b>Scheifer</b> *BR.25-OUT-1924-†BR.	e	2ª? Virginia Scheifer *BR. 1926? - †BR.	550(4.13)
4.8	Alceu <b>Scheifer</b>	e	Izabel ?	
4.9	Valdomiro <b>Scheifer</b>	e	Julia ?	
4.10	...			
4.11	Aylton Jorge <b>Scheifer</b> *BR. 1934-†BR.12-SET-1940			
3.11	Maria Scheiffer (09-OUT-1911) *BR.25-DEZ-1897-†BR.13-JUN-1952	e	1º Eduardo Antunes <b>Mendes</b> *BR. 1889-†BR.23-MAI-1942	
4.1	José <b>Mendes</b>	-		
4.2	Juvita Mendes *BR. 1915? - †BR.	e	Jorge <b>Nahm</b> *BR.06-MAR-1913-†BR.24-ABR-1972	437(4.4)





4.3	Henrique <b>Mendes</b>	-		
4.4	Horácio <b>Mendes</b>	e	Erna Wendler	
4.5	Donaria Mendes	e	João Claro <b>dos Santos</b>	
4.6	João <b>Mendes</b>	e	Laura Moritz	
4.7	Odorico <b>Mendes</b>	-	solteiro	
4.8	Gumerindo A. <b>Mendes</b> (Ip.10-DEZ-1947) *BR.10-OUT-1923-†BR.07-OUT-1997	e	Santinha Scheifer *BR.14-ABR-1930	555(4.12)
5.1	João Carlos <b>Mendes</b> *BR.06-DEZ-1948	e	Sirlene Ferreira Jorge *BR.11-ABR-1949	
5.2	Luís Alberto <b>Mendes</b> *BR.12-OUT-1950-†BR.19-FEV-1960	-		
5.3	Luís Carlos <b>Mendes</b> *BR.02-MAR-1952	e	Maria Neuci Weiber *BR.15-FEV-1953	
4.9	Alvina Mendes *BR. 1925? - †BR.	e	Pedro <b>Scheifer</b> *BR.19-FEV-1922-†BR.	552(4.11)
4.10	Durval <b>Mendes</b>	-	solteiro	
4.11	Leonides A. <b>Mendes</b> (Ip.08-NOV-1949) *BR.09-SET-1931	e	Leoni Scheifer *BR.30-SET-1934	555(4.13)
4.12	Antonio <b>Mendes</b>	e	Tereza Lopes	
4.13	Judite Mendes	-	solteira	
4.14	Ercília Mendes	e	Dário Alves <b>Carneiro</b>	
4.15	Tereza Mendes (Ip.26-JUL-1950) *BR.02-MAR-1929-†BR.	e	Carlos <b>Henrique</b> Filho *BR.25-NOV-1925-†BR.	
4.16	Eli Rosa Mendes	e	Manoel Guimarães <b>Mendes</b>	
4.17	Alcides <b>Mendes</b>	e	Edith Nahm	437(5.1)
3.11	Maria Scheiffer (Ip.06-DEZ-1947) *BR.25-DEZ-1897-†BR.13-JUN-1952	e	2º Nestor Gonçalves <b>de Freitas</b> *BR.08-SET-1897-†BR.	
Sem descendência.				
2.1	Georg <b>Scheiffer</b> (29-MAI-1898) *R.10-SET-1856-†BR.21-DEZ-1932	e	2ª Margretha Eberle/Kerber *R.18-MAR-1854-†BR.09-JUL-1920	= 321(5.1)
2.1	Georg <b>Scheiffer</b> ( 1927?) *R.10-SET-1856-†BR.21-DEZ-1932	e	3ª Margretha Kollmann *R. 1867 - †BR.15-DEZ-1950	= 383(2.1)
Sem descendência no 2º e 3º casamentos.				
2.2	Michael <b>Scheiffer</b> (R. 1888) *R. 1859-†BR.19-NOV-1945	e	Margretha Katharina Pauzer *R. 1869 -†BR.16-NOV-1918	452(1.2)
Imigraram para o Brasil em 1912.				
3.1	Katharina Scheiffer (03-MAI-1913) *R.26-JUL-1900-†BR.22-JUN-1982	e	1º Heinrich <b>Kaiser</b> *BR. 1894 -†Poa.-RS/BR. 1937	
<b>Obs.:</b> no registro de casamento deles, consta que ele nasceu em 1887 e ela em 1896.				
	Ele era filho de: Peter <b>Kaiser</b>	e	Magdalena Hagg	
4.1	Catarina Kaiser *BR. 1915 -†BR.	e	1º Ricardo <b>Schade</b> *BR. -†BR.	
4.1	Catarina Kaiser *BR. 1915 -†BR.	e	2º Luís <b>Morotico</b> *BR. -†BR.	
4.2	Angelina Kaiser *BR.18-OUT-1916	e	Frederico Carlos <b>Pieckhardt</b> *BR.10-JUL-1913	
4.3	Mercedes Kaiser *BR. 1918 -†BR. 1924	-		
4.4	Paulina Kaiser *BR. 1920? -†BR.	e	Leonardo <b>Aimone</b> # *BR.	
4.5	Henrique <b>Kaiser</b> *BR. 1922? -†BR.	e	“Nena” Aimone # *BR.	
4.6	Salva Kaiser *BR. 1924?	e	Benedito <b>Santana</b>	
4.7	Araci Kaiser (PG.24-JUN-1946) *BR.28-OUT-1927	e	Jahyr Gonçalves <b>Proença</b> *BR.24-OUT-1926-†BR.	
3.1	Katharina Scheiffer (24-JUN-1928) *R.26-JUL-1900-†BR.22-JUN-1982	e	2º Peter <b>Dötzel</b> *R. 25-AGO-1906-†BR.16-DEZ-1948	206(5.2)
3.2	Johannes <b>Scheiffer</b> (PG.09-JAN-1925) *R. 1902 -†BR.20-MAR-1940	e	Paulina Weiss *R.15-DEZ-1908-†BR.15-FEV-1983	714(2.2)
4.1	João <b>Scheifer</b> Fº. (PG.25-FEV-1949) *BR.11-OUT-1925-†BR. antes de 1984	e	Maria Ferreira *BR.20-JUN-1929	
4.2	Anna Scheifer (11-SET-1943) *BR.11-NOV-1926	e	Velentin <b>Schiebelbein</b> *Arg.14-AGO-1918-†BR.28-ABR-1998	561(3.7)
4.3	Alice Scheifer (PG.25-FEV-1946) *BR.06-MAR-1928	e	Leonel Gonçalves <b>Silva</b> *BR.19-DEZ-1923-†BR.	

4.4	Alfredo <b>Scheifer</b> *BR. 1932 - †BR.30-MAR-1976	e	Maria Odete Portella *BR.	
5.1	José Odemar <b>Scheifer</b>		<b>5.2</b> Edson Luís <b>Scheifer</b>	
5.3	Sebastião Hermes <b>Scheifer</b>		<b>5.4</b> Jussara de Fátima Scheifer	
5.5	João Carlos <b>Scheifer</b>			
4.5	Luís <b>Scheifer</b> *BR.18-NOV-1934-†BR. 1986	e	Alvina Krum *BR. -†BR.	
3.3	Jakob <b>Scheiffer</b> (PG.24-SET-1920) *R. 1905-†BR.14-JUL-1947	e	Josepha Sofia Breck *BR.15-OUT-1902-†BR.21-OUT-1972	
4.1	Angelina Scheifer *BR.04-JUL-1920-†BR.	e	Antonio <b>Pereira</b>	
4.2	João <b>Scheifer</b> (PG.14-JUN-1945) *BR.06-OUT-1922-†BR.	e	Verônica Rudicke *SC/BR.15-MAI-1924-†BR.	
4.3	Alexandre <b>Scheifer</b> *BR.24-FEV-1924-†BR.12-FEV-1970	e	Palmira ? *BR.	
4.4	Jorge <b>Scheifer</b> *BR. 1925 - †BR. 1927?	-	_____	
4.5	José <b>Scheifer</b> *BR. 1926 - †BR. 1929?	-	_____	
4.6	Pedro <b>Scheifer</b> *BR.10-SET-1927	e	Carlota da Silva \\ *BR.09-NOV-1925-†BR.13-OUT-1982	
4.7	Jacó <b>Scheifer</b> *BR.27-JUN-1929-†BR.	-	solteiro	
4.8	Maria Scheifer *BR. 1931 - †BR. 1933?	-	_____	
4.9	Paulina Lourdes Scheifer *BR.15-NOV-1933	e	Sebastião Américo <b>Godk</b> *BR.12-OUT-1930	497(8.1)
4.10	Claudio <b>Scheifer</b> *BR. 1935 - †BR. 1937?	-	_____	
4.11	Terezinha Scheifer *BR. 1936 - †BR. 1938?	-	_____	
4.12	Felipe <b>Scheifer</b> *BR.11-AGO-1937	e	Paulina da Silva \\ *BR.	

#### FAMÍLIA DE (Ponta Grossa)



- 1.1 VALENTIN **SHELL** (Marienberg 1886?) e ANNA KATHARINNA ? (ou Lell)  
\*R. 1865? - †R.entre 1923/1930 \*R. 1868? - †R.entre 1923 e 1930

Imigraram para o Brasil em 1912 e retornaram para a Rússia em 1917?

Foto tirada em Ponta Grossa-Paraná-Brasil no ano de 1917 e estão nela, da esquerda para a direita, além do casal: (Menina no cavalinho) ? - Anna Margretha Schmalz (c/João? no colo) - Jakob e Anna ? (ou Schell) ? - mãe de p. 725-2.3), porque elas eram primas

- 2.1 Jakob **Schell** e Anna Margretha Schmalz 563(3.1)  
\*Marienberg-Samara--R.14-MAR-1889 \*Marienberg-Samara-R.01-DEZ-1891  
†P. Grossa-Paraná-BR.10-ABR-1982 †P. Grossa-Paraná-BR.06-SET-1952

Casaram-se em Marienberg-Saratov-Rússia no ano de 1909. Imigraram para o Brasil em 1912.

**Foto na página seguinte**, tirada em Ponta Grossa-Paraná-Brasil no ano de 1916 e estão nela, da esquerda para a direita.



Em pé: Jakob Schell e Heinrich Jede.

Na frente: Alexandre - Paulina - João? - Anna Margretha Schmalz - Rosalie Schell com ? - ?

3.1	Anna Schell *R. 1910 - †BR. 1912	-	_____	
3.2	Alexandre <b>Schell</b> (PG.26-SET-1936) *BR.06-OUT-1912-†BR.08-MAI-1992	e	Paulina Schwab *BR.12-JUL-1916-†BR.30-ABR-1996	604(7.7)
4.1	Maria Helena Schell *BR.27-OUT-1937	e	Ivon <b>Zardo</b> *BR.	
4.2	Maria de Lourdes Schell *BR.11-JUL-1939	-	solteira	
4.3	Rose Mari Schell *BR.01-JAN-1942	e	Cícero <b>Ditzel</b> *BR.15-JUL-1933-†BR.05-AGO-1989	200(7.2)
3.3	Paulina Schell (PG.03-JUL-1940) *BR.10-OUT-1914	e	Guilherme Natel de <b>Paula Xavier</b> *BR.28-AGO-1916-†BR.31-MAR-1997	
3.4	João <b>Schell</b> *BR. 1916? -†BR. 1918?	-	_____	
3.5	Maria Schell *BR. 1918? -†BR. 1918?	-	_____	
3.6	José <b>Schell</b> *BR.21-ABR-1922-†BR.30-DEZ-1989	e	Anita Vieira *BR.	
3.7	Helena Schell *BR. 1923? -†BR. 1923?	-	_____	
3.8	Helena Schell *BR.10-SET-1925	-	solteira	
3.9	Appolonia Schell *BR.08-OUT-1927	e	Francisco Dornelles <b>Lopes</b> *BR.12-SET-1919-†BR.	
3.10	Catarina Schell *BR.21-MAI-1930	e	Rene <b>Bervique</b> *BR.	
3.11	Maria Dalva Schell *BR.21-SET-1932	e	Edson <b>Bastos</b> *BR.	
3.12	Cecília Schell *BR.31-DEZ-1934	e	Ricardo <b>Roeser</b>	
2.2	Rosalie Schell *R. 1891? -†BR.	e	Heinrich <b>Jede</b> *R. 1889? -†BR.	342(3.11)

FAMÍLIA DE (Uvaia/P.Grossa)

1.1	MARIA ANNA SCHERES *R. 1837? - †? ?	e	JOHANNES SCHWEIGERT *R. 1835? - †? ?	643(1.1)
-----	--	---	---	----------

- 1.2 JOHANNES SCHERES (Hölzel 1864?)  
\*Hölzel-Saratov-R. 1845-†BR.03-JUL-1934

e

ANNA BARBARA SCHNEIDER  
\*R. 1846 - †BR.21-JUL-1934

Foto tirada em Ponta Grossa?-Paraná-Brasil no ano de 1916?  
**Obs.:** os descendentes desta família também assinam **Cheres**.



- 2.1 Magdalena Scheres (16-FEV-1892) e Joseph Schwab 640(2.3)  
\*R. 1868 - †BR.04-NOV-1947 \*R. 1868 - †Arg.28-JAN-1910  
2.2 Anna Madalena Scheres \*BR.03-JAN-1878-†BR. 1878? \_\_\_\_\_  
**Obs.:** Este foi o segundo batizado de alemães do Volga, em Ponta Grossa.  
2.3 João Nicolau Scheres \*BR.16-OUT-1879-†BR.02-MAR-1885 \_\_\_\_\_

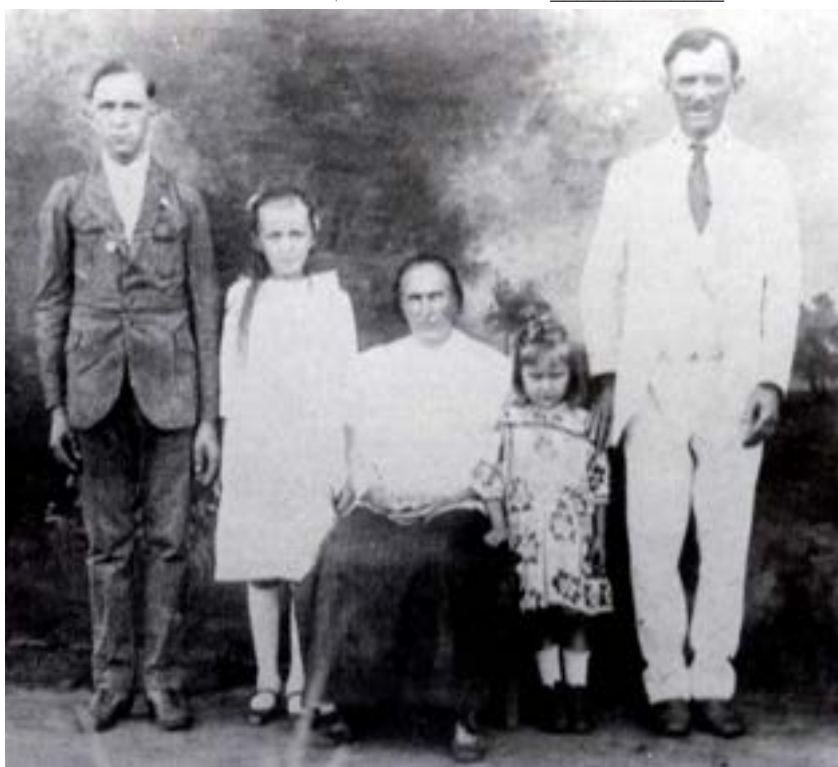

- 2.4 Miguel Scheres (29-JUL-1901) e Catarina Nahm 437(3.7)  
\*BR.17-JUN-1881-†BR. 1941 \*BR. 1884 -†BR.25-JAN-1954  
Foto tirada em Ponta Grossa?-PR.-Brasil, no ano de 1916, e estão nela, além do casal, os filhos: João - Paulina - Rosa

- 3.1 João Scheres (Neto) e Maria Caetano Ferreira  
\*BR.18-JUL-1902-†BR.05-MAI-1979 \*BR.07-SET-1907-†BR.26-SET-1968

- 4.1 Aparício Cheres \*BR.28-DEZ-1924-†BR.10-FEV-2010

- 3.2 Anna Maria Scheres \*BR.12-JUN-1904-†BR. 1905? \_\_\_\_\_

- 3.3 Paulina Scheres e Aparício Carriel Morelli  
\*BR. 1910? - †BR. 1977? \*BR. 1905? - †BR. 1938

- 3.4 Rosa Scheres e Leopoldo Lopes  
\*BR. 1914 - †BR. 1991 \*BR. 1910? - †BR. 1971



2.5	Anna Scheres *BR.11-DEZ-1883-†BR. 1884?			
2.6	Anna Scheres (15-FEV-1908)	e	João <b>Krüger</b>	392(5.2)
	*BR.06-JAN-1886-†BR.		*BR.18-AGO-1884-†BR.	
2.7	Suzana Scheres ( 1907 )	e	José <b>Clock</b>	178(3.5)
	*BR.20-AGO-1889-†BR.09-AGO-1961		*BR. 1887 -†BR.05-NOV-1968	

FAMÍLIA DE (Ponta Grossa/Brasil e Bahia Blanca-Argentina)

- 1.1 PHILIPP SCHIEBELBEIN (R. 1883)  
\*Husaren e/ou Vollmer-R. 1860 - †BR. 1918

e

THERESIA GÄRTNER 236(2.1)  
\*R. 1864 - †BR.26-JAN-1948

Foto tirada em Ponta Grossa-Paraná-Brasil em 1928.  
Estão nela, da esquerda para a direita:  
Elisabetha(Alice) - THERESIA GÄRTNER e  
Johannes Schiebelbein.

Obs.: a mesma família, nos U.S.A. e na Argentina, assinam **Schieffelbein**.



- 2.1 Philipp **Schiebelbein** ( 1905 ) e Katharina Rech 457(2.1)  
\*R.21-SET-1885-†BR.02-OUT-1959 \*R.18-MAR-1887-†BR.13-SET-1949

Foto tirada em Ponta Grossa-Paraná-Brasil no ano de 1939 e estão nela, além do casal, da esquerda para a direita, a mãe dele, alguns filhos, duas noras e três netos:

Atrás: Madalena - Anna - Leocádia - Valentin - Rosa com Tereza no colo - Catarina Max

Na frente: Neuza Weber - Teresa Gärtner - Felipe - Nas cadeirinhas: Luís Osmar Urban e Valdemar Schiebelbein.

- 3.1 Katharina Schiebelbein (PG.18-SET-1925)e Adam **Weinbänder** 710(2.2)  
\*R.22-SET-1906-†BR.09-JAN-1927 \*R.22-FEV-1904-†BR.04-MAR-1951

Sem descendência.

- 3.2 Johannes **Schiebelbein** e Amalia Probst 455(2.2)  
\*R. 1908 -†BR.24-JUL-1933 \*R. 1909? -†BR.

Sem descendência.

3.3	Maria Schiebelbein (PG.09-ABR-1932) *Sta. Fé-Arg.26-ABR-1912-†BR.	e	1º Antonio <b>Rocha</b> *BR.02-MAI-1910-†BR.	
3.3	Maria Schiebelbein	e	2º Willy <b>Nitski</b>	
3.4	Bartolomeu <b>Schiebelbein</b> *Arg.24-FEV-1913-†BR.06-FEV-1985	e	Catarina Max *BR.22-DEZ-1913-†BR.06-MAR-1998	416(3.6)
4.1	Valdemar <b>Schiebelbein</b> *BR.26-FEV-1934	e	Edelzina Veiga *BR.22-DEZ-1935	
3.5	Rosa Schiebelbein (PG.26-FEV-1943) *Arg.03-JUL-1915-†BR.21-NOV-1985	e	Nestor <b>Weber</b> *BR.06-DEZ-1910-†BR.22-MAR-1996	710(3.6)
3.6	Leocádia Schiebelbein (PG.11-JUL-1941) *Arg.04-SET-1917	e	Adan <b>Urban</b> *Arg.24/26-OUT-1911-†BR.10-FEV-1983	695(2.1)
3.7	Valentin <b>Schiebelbein</b> (11-SET-1943) *Arg.14-AGO-1918-†BR.28-ABR-1998	e	Anna Scheifer *BR.11-NOV-1926	556(4.2)
3.8	Constantino <b>Schiebelbein</b> *BR. 1920? - †BR. 1988	e	Alzira ? *BR.	
3.9	Miguel <b>Schiebelbein</b> *BR.05-FEV-1922-†BR.06-JUN-2008	e	Maria Eloyna Rodrigues *BR.19-JAN-1930	
3.10	Anna Schiebelbain (PG.27-ABR-1946) *BR.23-JAN-1924-†BR.	e	Agenor Barth <b>Pereira</b> *BR.23-JAN-1921-†BR.	
3.11	Madalena Schiebelbein (PG.28-JUL-1945) *BR.05-FEV-1926	e	Antonio <b>Mayer</b> *BR. 18-FEV-1922-†BR.	427(4.1)
3.12	Elisa Schiebelbein *BR.05-FEV-1926-†BR.05-FEV-1926	-	_____	
3.13	Felipe <b>Schiebelbein</b> *BR.28-AGO-1927	e	1ª Darci Ezilda Scheffler *BR.	
3.13	Felipe <b>Schiebelbein</b> *BR.28-AGO-1927	e	2ª Maria Aparecida Saldanha *BR.03-SET-1944	
2.2	Katharina Schiebelbein *R.07-FEV-1888-†BR.01-JAN-1952	e	Valentin <b>Lambrecht</b> *R.01-JAN-1890-†BR.26-DEZ-1966	400(2.1)
2.3	Elisabetha (Alice) Schiebelbein *R. 1889 -†BR.09-JUN-1979 - solteira			
2.4	Johannes <b>Schiebelbein</b> *R.20-OUT-1892-†BR.13-MAI-1958	e	Katharina Danderfer *R.03-JUN-1904-†BR.24-JUN-1988	180(2.4)
3.1	João <b>Schiebelbein</b> *BR. 1923 - †BR. 1933? -		_____	
3.2	Emilia Schiebelbein (PG.07-FEV-1942) *BR.24-MAR-1923	e	João <b>Just</b> *BR.11-FEV-1918-†BR.??-JUN-1997	346(4.2)
3.3	Dominicus <b>Schiebelbein</b> *BR. 1926 -†BR.01-SET-1952 - solteiro			
3.4	Elisa Schiebelbein (PG.12-OUT-1946) *BR.30-JUL-1927	e	Pedro <b>Just</b> *BR.30-OUT-1922-†BR.29-OUT-1984	346(4.4)
3.5	Lauro <b>Schiebelbein</b> *BR. -†BR.	-	solteiro	
3.6	Pedro <b>Schiebelbein</b> *BR.09-JUN-1931	e	Venacir Ribeiro # *BR.11-ABR-	
3.7	Jorge <b>Schiebelbein</b> *BR.22-OUT-1932-†BR. 2000	e	Zulmira Ribeiro # *BR.	
3.8	José <b>Schiebelbein</b> *BR.08-MAI-1935	e	Laudelina Alves França *BR.25-MAR-1936	
3.9	Augustinho <b>Schiebelbein</b>	e	Izabel Dambroski	
3.10	Maria Schiebelbein	-	solteira	
2.5	Constantino <b>Schiebelbein</b> *R. 1894? - †Arg.		Descendência desconhecida. Moram na Argentina.	
2.6	Joseph <b>Schiebelbein</b> *R. 1896? - †Arg.	e	1ª Monica Rollhäuser *R. 1900? - †BR.	463(3.5)
Sem descendência?				
2.6	Joseph <b>Schiebelbein</b> *R. 1896? - †Arg.	e	2ª Eva Müller Moram em Bahia Blanca-Argentina. *R. 1900? - †Arg.	
3.1	Joseph <b>Schiebelbein</b> *Arg.		<b>3.2</b> Leo <b>Schiebelbein</b> *Arg.	
3.3	Pio <b>Schiebelbein</b> *Arg.		<b>3.4</b> Adán <b>Schiebelbein</b> *Arg.(gêmeos)	
3.5	Andrés <b>Schiebelbein</b> *Arg.(gêmeos)	e	Maria Kappes	
4.1	Antonio Leon <b>Schiebelbein</b> *Arg.11-JUN-1932 - †Arg.	e	?	
5.1	Leandro <b>Schiebelbein</b> *Arg. 1970?	e	Laura Viviana Montenegro *Arg.28-MAR-1972	
2.7	Michael <b>Schiebelbein</b> *R.21-ABR-1902 -†BR.	e	Margretha Probst *R.19-JUN-1903-†BR.	455(2.1)

3.1	Elena Schiebelbein *BR.16-MAR-1923	e	João <b>Castonski</b>
3.2	João <b>Schiebelbein</b> *BR.11-SET-1924-†BR	e	Gabriela ?
3.3	Miguel <b>Schieb.</b> Fº *BR.17-MAR-1926-†BR.e		Alice ?
3.4	José <b>Schiebelbein</b> *BR.09-FEV-1928-†BR.	e	Dirce ?
3.5	Amilton <b>Schieb.</b> *BR.22-NOV-1930-†BR.	e	Leoni ?
3.6	Alexandre <b>S.</b> *BR.13-JAN-1932-†BR.	e	Albina ?
3.7	Neuza Schiebelbein *BR.24-JUN-1933	e	Francisco ?
3.8	Leoni Schiebelbein *BR.20-JUL-1939-†BR.e		Adolfo <b>Herke</b>
3.9	Rozi Schiebelbein *BR.26-ABR-1942	e	Pedro <b>Zacachuka</b>
3.10	Reinaldo <b>Schiebelbein</b> *BR.26-ABR-1942	e	? ?
3.11	Renato <b>Schiebelbein</b> *BR.17-AGO-1947	e	Terezinha ?

FAMÍLIA DE (Tavares Bastos/P.Grossa e Valle Maria/Argentina)

1.1	? <b>SCHIEBERT</b>	e	KATHARINNA ?	
	*R. 1825? -†R. 1876		*R. 1828 -†Arg.	
2.1	Sebastian <b>Schiebert</b>	e	Barbara Flöher	229(?2.2)
	*R. 1844 -†Arg.		*R. 1846 -†Arg.	
3.1	Johannes <b>Schiebert</b> (VM-02-MAI-1887)	e	Elisabetha Schächtel	
	*R. 1866 -†Arg.		*R. 1871 -†Arg.	

**Obs.:** Consta no Arquivo Público do Paraná, como nascido em 1862

4.1	....			
4.3	José <b>Schiebert</b> (Cr.28-OUT-1913)	e	Margarita Mildenberger	
	*Arg. 1892 -†Arg.		*Arg. 1892 -†Arg.	
4.4	....			
3.2	Anna Elis. Schiebert (VM-02-MAI-1887)	e	Peter <b>Gareis</b>	
	*R.arq. p. 1867 (cas. 69) -†Arg.		*R. 1867 -†Arg.	
3.3	Joseph <b>Schiebert</b>	e	Maria Anna Sängner	
	*R. arq. públ. 1874 -†Arg.		*R. 1876? -†Arg.	
4.1	Francisco <b>Schiebert</b>			
	*Arg.14-MAR-1897-†Arg.			
4.2	....			
3.4	Georg <b>Schiebert</b> (Cr.23-AGO-1904)	e	Margarita Frei	
	*R. arq. p. 1876 (cas. 79) -†Arg.		*Arg. 1885 -†Arg.	
3.5	Andreas <b>Schiebert</b> (Cr.30-ABR-1900)	e	Christhina Schmidt	
	*Arg. 1881 -†Arg.		*R. 1882 -†Arg.	
3.6	Ana Maria Schiebert (Cr.23-AGO-1904)	e	Jorge <b>Burgardt</b>	
	*Arg. 1885? -†Arg.		*Arg. 1883 -†Arg.	
2.2	Susana Schiebert	e	Kaspar <b>Burgardt</b>	151(6.2)
	*R. 1850 -†BR.08-ABR-1942		*R. 1850 -†Arg.30-OUT-1933	
2.3	Johann Peter <b>Schiebert</b> (Streckrau 1876?)	e	Maria Anna Graf	
	*R. 1854 -†Arg. antes de 1902		*R. 1858 -†Arg. antes de 1902	

**Obs.:** Johann Peter e sua esposa (constava Katharina), embarcaram no navio Argentina, sob o comando do Capitão A. Nielsen, com destino ao porto do Rio de Janeiro-RJ- Brasil em 20 de setembro de 1876. Provenientes de Streckrau. Conforme lista de passageiros do Porto de Hanburg-Alemanha.

3.1	Um(a) filho(a) Schiebert *BR. 1878/9 -†Arg?		?	
3.2	Ana Schiebert (Cr.04-NOV-1902)	e	Joseph <b>Burgardt</b>	163(6.1)
	*Arg. 1881 -†Arg		*R. 1879 -†Arg.	
3.3	Juan Pedro <b>Schiebert</b> (Cr.28-ABR-1903)	e	Ana Margarita Simon	647(2.4)
	*Arg. 1881 -†Arg.		*Arg. 1883 -†Arg.	
3.4	Jorge <b>Schiebert</b> (Cr.05-JAN-1909)	e	Apolonia Mildenberger	
	*Arg. 1885 -†Arg.		*Arg. 1888/9 -†Arg.	
3.5	Catalina Schiebert (Cr.18-SET-1907)	e	Juan Adán <b>Simon</b>	647(2.3)
	*Arg. 1887 -†Arg.antes de 1913		*Arg. 1880 -†Arg.	
3.6	Susana Schiebert (Cr.12-ABR-1910)	e	Nicolás <b>Regner</b>	
	*Arg. 1890 -†Arg.		*Arg. 1889 -†Arg.	
3.7	Santiago <b>Schiebert</b> (Cr.01-MAI-1916)	e	Bárbara Dietz	
	*Arg. 1893 -†Arg.		*Arg. 1899 -†Arg.	

FAMÍLIA DE (Johannesdorf/Lapa e Crespo/Argentina)

1.1	JOHANN PETER <b>SCHIVA</b> * (R. 1859?)	e	KATHARINNA ?	
	*R. 1838? - †BR./Arg?		*R. 1840? - †BR./Arg?	

\***Obs.:** Nos registros encontrados a mesma família consta como: **Skiva, Squiba** e/ou **Skiba**. Correspondências

recebidas do exterior informaram que seria **Schuvie**, porém não encontrado nesta grafia.

2.1	Johannes <b>Schiva</b> *R. 1860 -†Arg. antes de 1900	e	Klara Graf *R. 1860? -†Arg.	251(2.2)
3.1	Anna Schiva (Cr.26-AGO-1898) *BR. 1880 -†Arg.	e	Jakob <b>Asselborn</b> *R. 1878 -†Arg.	
3.2	Anna Catarina Schiva (Cr.09-OUT-1900) *BR. 1883 -†Arg.??-SET-1966	e	João Pedro <b>Wendholz</b> *BR. 1878 -†Arg.	718(2.1)
3.3	João <b>Schiva</b> (Sta.Anita 1905) *Poa.-BR.28-SET-1885-†Arg.	e	Catalina Asselborn *Arg. 1887? -†Arg.31-OUT-1938	
2.2	Anton <b>Schiva</b> *R. 1864? - †Arg/BR?	e		
2.3	Vasily <b>Schiva</b> *R. 1870? - †BR	e	Sophia Bihum? (Biehl?) *R. 1872? - †BR.	

**Obs.:** Pela pronúncia poderia ser da família Biehl, filha do 2.1 p.14x, porém não consta na lista de embarque.

3.1	...			
3.8	André <b>Squiba</b> (Rio Azul 26-JAN-1933) *BR.30-OUT-1905-†BR.	e	Verônica Terlechi (Terlecka) *BR.14-NOV-1911 - †BR.	
2.3	Magdalena Schiva (Lapa-01-OUT-95) *R. 1877? - †BR.	e	Francisco Rodrigues <b>Aguiar</b> *BR. 1873? - †BR.	
2.4	Maria Schiva (Lapa-12-FEV-98) *BR. 1880? - †Arg.?	e	Joseph (Anton) <b>Schönfeld</b> *R. 1875? - †Arg.?	590(2.3)
2.5	Maria Schiva(2) (Lapa-20-FEV-98) *BR. 1882? - †	e	Jacob <b>Peter</b> *BR. 1878? - †	454(4.1)
2.6	...			

#### FAMÍLIA DE (Católicos)

1.1	PAUL <b>SCHMALZ</b> (R. 1838?) *R. 1818? -†R. 1893?	e	ELISABETHA ? *R. 1820? - †R. 1900?	
2.1	Margretha Schmalz *R. 1842 -†BR.11-SET-1939	e	? <b>Just</b> *R. 1840? - †R. 1900?	
2.2	Elisabetha Schmalz *R. 1844 -†BR.18-NOV-1939	e	Aloysius <b>Kloster</b> *R. 1842? - †R. 1900?	
Desconhece-se os seus descendentes, pois no atestado de óbito dela consta: filhos ausentes do País.				
2.3	Mathias <b>Schmalz</b> *R. 1850? - †R. 1925?	e	Margretha ? *R. 1853? - †R. 1925?	
3.1	Anna Margretha Schmalz *R.01-DEZ-1891-†BR.06-SET-1952	e	Jakob <b>Schell</b> *R.14-MAR-1889-†BR.13-ABR-1983	557(2.1)
?2.4	Sophia Schmalz *R. 1859 -†BR.28-AGO-1939	e	Johann Peter <b>Schächtel</b> *R. 1853 -†BR.08-OUT-1932	526(5.2)

#### FAMÍLIA DE (Imbituva)

1.1	ANDREAS <b>SCHMEICHEL</b> *R. 1810? -†R. 1885?	e	? ?	
2.1	Julius <b>Schmeichel</b> (R. 1870?) *R. 1839/40 -†BR.24-ABR-1918	e	Julianna Müller *R. 1842/54 -†BR.22-FEV-1940	
Chegaram em Paranaguá, no navio Estrella, em 10 de novembro de 1890.				
3.1	Heinrich <b>Schmeichel</b> *R. 1871/3 -†BR			
3.2	Nathalia Schmeichel (Imb.25-JUN-1897) *R.25-DEZ-1877-†BR. antes de 1912	e	Johann Peter <b>Stadler</b> *R.16-SET-1872-†BR.	652(5.1)
3.3	Rosalia Schmeichel *R.05-JAN-1881-†BR.	e	André <b>Pilatti</b> # *BR.05-FEV-1878-†BR.	
4.1	David <b>Pilatti</b> *BR. 1902 -†BR. 1925	-	solteiro	
4.2	Rosa Izabel Pilatti *BR.27-MAI-1904-†BR.			
4.3	Elisabeth Sofia Pilatti *BR.26-JAN-1906-†BR.			
4.4	Ida Pilatti *BR. 1908 -†BR.	e	Estanislau Rodrigues <b>dos Santos</b> *BR. 1905? -†BR.	
5.1	Irineu <b>dos Santos</b>		<b>5.2</b> Bernadete dos Santos	
5.3	Romualda dos Santos			



4.5	Pedro <b>Pilatti</b> *BR. 1909 -†BR.14-JUN-1998	e	Madalena Moleta	
4.6	Maria Anna Pilatti *BR.18-DEZ-1910-†BR.10-JUL-1986	e	? <b>Kersner</b>	
4.7	Natália Pilatti *BR. 1912? -†BR.			
4.8	Mônica Margarida Pilatti *BR.03-JUN-1916?-†BR.21-JUN-1973	e	Vitório <b>Peran</b>	
5.1	Rosalvo <b>Peran</b>		5.2 Amadeu <b>Peran</b>	
4.9	Elena Maria Pilatti *Gpva.BR.05-OUT-1916			
4.10	Agostinho <b>Pilatti</b> *BR. 1918? -†BR.24-FEV-1996			
4.11	Gabriel <b>Pilatti</b> (Prud.19-JUN-1943) *BR.05-MAR-1919-†BR.	e	Luiza Schmeichel *BR.19-JUN-1923-†BR.	564(4.4)
4.12	Angelina Pilatti *BR. 1921?			
4.13	José <b>Pilatti</b> *BR. 1926? - †BR.	e	Zenete Garcia *BR.	
3.4	Helena Schmeichel (31-DEZ-01) *R.05-NOV-1882/4-†BR.13-JUN-1942	e	Augusto <b>Pilatti</b> # *BR.18-SET-1876-†BR.	
Eles era filhos de: Agostino Andrea <b>Pilatti</b> e			Monica Maurer	
	*Trento-Alto Adige-It. 1855? -†BR.		*A. 1857? -†BR.27-OUT-1947	
3.5	Edmond <b>Schmeichel</b> *R. 1885 -†BR.			
3.6	Joanna Schmeichel *BR. 1888 -†BR	e	Augusto <b>Roggenbaum</b> *A. 1876 -†BR.	749(3.4)
3.7	Augusto <b>Schmeichel</b> *BR.08-DEZ-1894-†BR.	e	Rosa Beil Konrad *BR.23-AGO-1893-†BR.	747(2.2) A
4.1	...			
4.4	Luiza Schmeichel (Prud.19-JUN-1943) *BR.19-JUN-1923	e	Gabriel <b>Pilatti</b> *BR.05-MAR-1919	564(4.11)

#### FAMÍLIA DE (Rússia e P.Grossa)

1.1	JAKOB <b>SCHMIDT</b> (R. 1855?) *R. 1835? - †? ?	e	MARGRETHA KERSCHE *R. 1837? - †? ?	
2.1	Anna Margretha Schmidt (1877) *R. 1859 - †BR. 1900	e	Jakob <b>Strömmell</b> *R.11-NOV-1855-†BR.11-JUL-1931	671(2.3)

#### FAMÍLIA DE (Faxinalzinho/Teix.Soares)

1.1	SABASTHIAN <b>SCHMIDT</b> * Stahl-R. 1800? -†R. 1875?	e	(KATHARINA) BARBARA ? *R. 1803? -†R. 1877?	
2.1	Konrad <b>Schmidt</b> (R. 1858?) * Stahl-R.01-ABR-1836-†BR.17-ABR-1929	e	1ª Helena Chriestensohn *R. 1838 - †BR.12-MAI-1905	176(2.2)
Embarcaram no navio Buenos Aires, sob o comando do Capitão Mahlmann, com destino ao porto de Paranaguá-Paraná Brasil em 19 de julho de 1878. Proveniente de Stahl. Conforme lista de passageiros do Porto de Hanburg-Alemanha <b>Obs.:</b> Esposa constava como Katharina.				
3.1	Anna (Maria) Schmidt (23-NOV-1879) *R. 1859 -†BR.antes de 1929	e	Johannes <b>Velde</b> *R. 1856? -†BR.	698(2.2)
3.2	Maria Katharina Schmidt *R.01-NOV-1862-†BR.12-MAR-1967	e	Heinrich <b>Hilgenberg</b> *R.10-DEZ-1860-†BR.17-NOV-1935	301(3.2)
3.3	Maria Elisabetha Schmidt *R.07-OUT-1863-†BR.	e	Jakob <b>Hennerberg</b> *R.02-FEV-1865-†BR. 1900?	292(7.2)
3.4	Heinrich <b>Schmidt</b> *R. 1864 - †BR. 1940?	e	Sophia Hilgenberg *R. 1868 - †BR.13-JUN-1948	305(3.5)
4.1	Henrique <b>Schmidt</b> *BR.25-JUL-1883-†BR.15-OUT-1959	e	Maria Elizabeth Hilgenberg *BR.25-MAI-1888-†BR.06-JAN-1979	302(4.5)
5.1	Nair Schmidt (PG.29-NOV-1934) *BR.07-OUT-1912-†BR.	e	João <b>Colman</b> *BR.22-NOV-1908-†BR.antes de 1944	383(3.4)
5.2	Lauro <b>Schmidt</b> *BR.12-FEV-1914-†BR.28-FEV-1960	e	Elza ? *BR.30-NOV-1912-†BR.22-OUT-1982	
5.3	Eloy <b>Schmidt</b> (PG.31-DEZ-1945) *BR.31-DEZ-1921-†BR.23-JUN-1981	e	Fredina Emília Schneider *BR.12-MAI-1922-†BR.21-AGO-1973	
5.4	Emílio <b>Schmidt</b> *BR.	e	Alzira Erdmann *BR.14-JUN-	219(5.4)
5.5	Felisbino <b>Schmidt</b> *BR.	e	Leonora Erdmann *BR.13-OUT-	219(5.5)

4.2	Helena Schmidt *BR.04-SET-1887-†BR.	-	solteira	
4.3	Maria Dorothea Schmidt *BR.01-SET-1888-†BR. 1889?	-	_____	
4.4	Frederico <b>Schmidt</b> *BR.09-ABR-1891 -†BR.	e	Christhina ? *BR.	
5.1	Alfredo Schmidt *BR. 1915 -†BR.03-ABR-1973	e	1ª ? ?	
5.1	Alfredo Schmidt	e	2ª Leonor ?	
5.2	...			
4.6	Sofia Schmidt *BR. 1892? -†BR.	e	Jens Christiano <b>Jensen</b> *BR.03-JUN-1882-†BR.01-AGO-1937	742(3.3)
4.7	Alexandre <b>Schmidt</b> *BR.28-MAI-1893-†BR.	e	Angelina Burgo *BR.	
4.8	Amália Schmidt *BR.19-JUL-1895-†BR.	e	Henrique <b>Schneider</b> *BR.25-JUL-1883-†BR.	?
4.9	Rosa Schmidt *R. 1897? -†BR.	e	? ?	
3.5	Frederico <b>Schmidt</b> *R. 1866 - †BR.antes de 1929?			
3.6	Sophia Schmidt (25-ABR-1889) *R.10-JUL-1868-†BR.13-JUN-1948	e	Johann Christian <b>Hilgenberg</b> *R.21-DEZ-1866-†BR.12-OUT-1926	308(3.1)
3.7	Kath. Elisabetha Schmidt (18-FEV-1890) *R.17-OUT-1870-†BR.20-ABR-1954	e	Johann Kaspar <b>Justus</b> (Jr.) *R.25-JUN-1868-†BR.01-SET-1936	353(3.3)
3.8	Maria Dorothea Schmidt (04-OUT-1890) *R. 1873 - †BR.05-JUN-1953	e	David <b>Justus</b> *R.22-JUL-1871-†BR.12-SET-1946	354(3.4)
3.9	Maria Magdalena Schmidt *R.18-JUN-1877-†BR.	e	Johann Gottlieb <b>Ott</b> *R.29-NOV-1874-†BR.	447(3.4)

**Obs.:** Na lista de passageiros constava Helena.

2.1	Konrad <b>Schmidt</b> (PG.10-MAR-1908) *R.01-ABR-1836-†BR.17-ABR-1929	e	2ª Henriette Rofs *R? 28-NOV-1853-†BR.	=
	Ela era filha de: Julius <b>Rofs</b>	e	Regina ?	
	Sem descendência.			
2.1	Konrad <b>Schmidt</b> (PG.10-MAR-1908) *R.01-ABR-1836-†BR.17-ABR-1929	e	3ª Rosa Ukau *? 08-MAI-1869-†G.-BR.26-FEV-1965	
3.10	Maria Schmidt *BR.02-FEV-1912-†BR.19-MAR-1934			
3.11	Frederico <b>Schmidt</b> *BR.24-ABR-1915-†BR.01-JAN-1976	e	Zelinda Franco *BR.	
5.1	José <b>Schmidt</b>		<b>5.2</b> Arlete Schmidt	
5.3	Ivonete Schmidt		<b>5.4</b> Odete Schmidt	
3.12	Conrado <b>Schmidt</b> (G.18-OUT-1947) *BR.12-ABR-1919	e	Maria Elvira Justus *BR.11-SET-1921	354(5.1)

#### FAMÍLIA DE (Alemanha e Graf/Samara-Rússia)

1.1	JOHANN ADAM <b>SCHMIDT</b> *A. 1740 -†Graf-R. 1817	e	DOROTHEA GEIGEL *A. 1750-†Graf-R.após 1817	
-----	---	---	---	--

**Obs.:** Interessados em outras gerações desta família, contatar o autor.

2.1	Augustin <b>Schmidt</b> *Graf-R. 1779 - †Graf	e	1ª ? ? *R. 1789_ - †Graf entre 1820 e 1833	
3.1	Nikolaus <b>Schmidt</b> *Graf-R. 1808 - †Graf	e	Margretha Nierderquel *R. 1808 - †Graf	
3.2	Peter <b>Schmidt</b> *Graf-R. 1813 - †Graf	e	Elisabetha Geier *R. 1818 - †Graf	

Ela era filha de: Johannes **Geier** e Anna Katharina Rohleder

#### FAMÍLIA DE (Johannesdorf/Lapa)

3.3	Jakob <b>Schmidt</b> *Graf-R. 1817 - †Graf 1853	e	Barbara ? *R. 1820 - †BR?	
4.1	Ferdinand <b>Schmidt</b> *Graf-R. 1840 - †Graf 1855		_____	
4.2	Maria Anna Schmidt *Graf-R. 1847 - †Graf e		? ?	
4.3	Anna Maria Schmidt (26-FEV-1881) *Graf-R. 1851 - †BR.	e	Peter <b>Iene</b> (viúvo de Kath. Ess) *R. 1848?	

4.4 Johannes **Schmidt**  
\*Graf-R. 1853 - †BR.

e

Anna Maria Lenbiz  
\*R. 1857? - †BR.

Foto tirada na Lapa em 1901?. Além do casal, em pé atrás a nora Leopoldina e João Pedro F°. Na frente: ? - ? - Francisco - João e ?



5.1	Johannes <b>Schmidt</b> (20-SET-1898) *R. 1877? -†BR.	e	Leopoldina Scheffer *BR. 1880? -†BR.	531(2.13)
6.1	Pedro <b>Schmidt</b> (Lapa 18-OUT-1924) *BR.14-AGO-1901-†BR.	e	Margarida Pedro *BR.15-SET-1902-†BR.	455(4.2)
6.2	João <b>Schmidt</b> (Lapa 27-JAN-1933) *BR.08-AGO-1907-†BR.	e	Christina Schuster *BR.07-MAI-1908-†BR.	
6.3	<b>Francisco</b> Schmidt (Lapa 22-ABR-1933) *BR.13-MAI-1908-†BR.	e	Elisa Bill *BR.04-MAI-1914-†BR.	141(5.3)
6.4	<b>Fernando</b> Schmidt (Lapa 26-OUT-1934) *BR.21-JUL-1910-†BR.	e	Philimena Hoffmann *BR.11-FEV-1910-†BR.	
6.5	<b>Antonio</b> Schmidt (Lapa 09-JUN-1939) *BR.09-JAN-1915-†BR.	e	Ludovina Schuster *BR.04-JUL-1915-†BR.25-MAR-1990	
6.6	<b>Miguel</b> Schmidt (Lapa 08-NOV-1940) *BR.09-AGO-1917-†BR.	e	Martha Hoffmann *BR.05-DEZ-1920-†BR.	
6.7	<b>Joaquim</b> Schmidt (Lapa 15-JUN-1945) *BR.08-MAR-1921-†BR.	e	Anna Piculski *BR.23-AGO-1924-†BR.	
5.2	João Pedro <b>Schmidt</b> (Pal.25-JUN-1904) *BR.06-ABR-1884-†BR.04-MAR-1947	e	Katharina Meidl *Bori-Romênia 24/25-OUT-1886 -†BR.	
	Ela era filha de: Jakob Meidl	e	Regina ?	
6.1	...			
6.3	<b>Fernando Schmidt</b> *BR.21-JUN-1910-†BR.	e	1ª Philomena Schultz? *BR. 1913? -†BR.antes de 1937	
6.3	<b>Fernando Schmidt</b> (Lapa 20-MAI-1937) *BR.21-JUN-1910-†BR.	e	2ª Anna Murbach *BR.16-SET-1917-†BR.	
6.4	<b>Alberto Schmidt</b> (Lapa 18-NOV-1937) *BR.19-SET-1914-†BR.	e	Elisa Schmidt *BR.14-MAR-1916-†BR.	?
6.5	<b>Daniel Schmidt</b> (Lapa 17-NOV-1938) *BR.15-JUL-1918-†BR.	e	Laura Murbach *BR.30-ABR-1922-†BR.	
6.9	João <b>Schmidt</b> (Lapa 26-ABR-1946) *BR.08-DEZ-1923-†BR.	e	Emília Schuster *BR.17-OUT-1921-†BR.	
	Ela era filha de: Stephan Schuster *R. 1878-†BR.1942 e Veroniva ? *R. 1883			
6.10	Maria Rosa Schmidt (Lapa 22-MAR-1946) *BR.30-JUL-1926-†BR.	e	Francisco <b>Hoffmann</b> *BR.28-ABR-1923-†BR.	
5.3	Francisco <b>Schmidt</b> (01-MAR-1908) *BR.20-OUT-1888-†BR.	e	Margarida Gouveia *It. 1890/92 -†BR.	180(3.2)
6.1	Rodolfo <b>Schmidt</b> *BR.17-JAN-1909-†BR.23-ABR-1938	e	Anna Maria Bach *BR.31-MAI-1908-†BR.	97(4.6)
6.2	Henrique <b>Schmidt</b> *BR. 1911 -†BR.	e	Maria Rosa Murbach *BR. 1914 -†BR.	
6.3	Matilde Schmidt (Lapa 08-JUL-1937) *BR.28-SET-1912	e	Alfredo <b>Hoffmann</b> *BR.04-ABR-1914-†BR.09-OUT-1974	
6.4	Catarina Schmidt (Lapa 24-MAI-1929) *BR.20-MAR-1913-†BR.	e	Francisco <b>Schuster</b> *BR.08-NOV-1902-†BR.12-DEZ-1973	
6.4	Alberto <b>Schmidt</b>	e	? ?	
6.5	Elisa Schmidt (Lapa 18-NOV-1937) *BR.14-MAR-1916-†BR.	e	Alberto <b>Schmidt</b> *BR.19-SET-1914-†BR.	
6.6	Tereza Schmidt (Lapa 18-SET-1941) *BR.18-AGO-1918-†BR.06-MAI-1989	e	José <b>Hoffmann</b> *BR.25-MAI-1918-†BR.	
6.7	Amélia Schmidt *BR.27-OUT-1920-†BR.	e	Ludovico <b>Pikulski</b> *BR. 1916? -†BR.	
6.8	Frederico <b>Schmidt</b> (Lapa 14-SET-1940) *BR.24-AGO-1924-†BR.	e	Carolina Pikulski *BR.16-ABR-1914-†BR.	

6.9	Margarida Schmidt *BR.24-DEZ-1930-†BR.11-AGO-1985	e	Arthur <b>Binder</b> *BR.11-MAI-1928-†BR.12-OUT-1969	
6.10	Celso <b>Schmidt</b>	e	Laura Binder	
6.11	Otto <b>Schmidt</b>	e	Maria Hammerschmidt	
6.12	Izaura Schmidt	e	Armando <b>Rankel</b>	
6.13	Catarian Schmidt	e	? ?	
6.14	André <b>Schmidt</b>	e	Filomena Hoffmann	
6.15	José <b>Schmidt</b>	e	? ?	
6.16/17	? Schmidt			
5.4	Catarina Schmidt *BR.19-FEV-1889-†BR. 1910?	e	Bernhard <b>Heittketer</b> *A? 1878 -†BR.	
6.1	? Heittketer *BR. 1904 -†BR. 1904	-		
6.2	Bernardo <b>Heittketer</b> *BR. 1906		<b>6.3</b> Elizabeth Heittketer *BR.1908	
5.5	João <b>Schmidt</b> *BR.16-JUN-1891			
5.6	Alberto <b>Schmidt</b> (Lapa 10-NOV-1928) *BR. 1894-†BR.	e	Maria Rosa Alaiko *BR.04-SET-1910-†BR.04-JUN-1980	
5.7	Leopoldina Schmidt (Lapa 04-MAR-1916) *BR.06-ABR-1896-†BR.	e	Juvêncio Cardoso <b>Monteiro</b> *BR.03-NOV-1893-†BR.31-AGO-1944	
6.1	Clara Monteiro *BR. 1918?		<b>6.2</b> Francisco <b>Monteiro</b> *BR. 1920?	
6.3	Olívia Monteiro *BR. 1922?		<b>6.4</b> Terezinha Monteiro *BR. 1924	
6.5	Petronilha Monteiro *BR. 1925		<b>6.6</b> Miguel Bento <b>Monteiro</b> *BR. 1926	
6.7	João <b>Monteiro</b> *BR. 1930			
3.4	Johannes <b>Schmidt</b> *Graf-R. 1820 - †Graf	e	Katharina Bollig *R. 1827 - †Graf 17-JUL-1890	
2.1	Augustin <b>Schmidt</b> *Graf-R. 1779 - †Graf	e	2ª Elisabetha Dörfler *R. 1789 - †Graf	
3.5	Christian <b>Schmidt</b> *Graf-R. 1834 - †Graf 1838			
2.2	Dorothea Schmidt *Graf-R. 1786 - †Graf			
FAMÍLIA DE (Palmeira e Johannesdorf/Lapa)				
1.1	JOHANNES <b>SCHMIDT</b> *R. 1819 - †BR? 1894?	e	KATHARINNA ? *R. 1822 - †BR? 1907?	
2.1	Johann Peter <b>Schmidt</b> (Pal.22-JAN-1879) *R.12-JAN-1855/8-†BR.	e	Margretha Mayer *R.22-MAR-1859/61-†BR.	
<b>Obs.:</b> Este foi o primeiro casamento de alemães do Volga em Palmeira-Paraná-Brasil. Ela era filha de: Johann <b>Mayer</b> e Katharina Elisabetha ?				
3.1	Anna Schmidt *BR.09-JUL-1881-†BR. 1881?			
3.2	Margarida Schmidt (Pal.12-AGO-1900) *BR. 1882 -†BR.	e	David <b>Nicolatte</b> *It. 1880? -†BR.	
3.3	Pedro <b>Schmidt</b> *BR. 1883 -†BR.29-ABR-1971	e	? ?	
3.4	João <b>Schmidt</b> (Pal.21-FEV-1914) *BR.01-ABR-1884-†BR.	e	Anna Mayer *BR. 1893-†BR.14-JUN-1951	425(4.5)
4.1	Anna Schmidt *BR. 1915		<b>4.2</b> Frederico <b>Schmidt</b> *BR. 1917	
4.3	Clara Schmidt *BR. 1919		<b>4.4</b> Helena Schmidt *BR. 1920	
4.5	José <b>Schmidt</b> *BR. 1921			
3.7	Catarina Schmidt (23-ABR-1910) *BR. 1889 - †BR.04-AGO-1979	e	Francisco <b>Kapp</b> *BR. 1888 - †BR.	367(2.10)
3.8	Clara Schmidt (29-MAR-1913) *BR. 1891 - †BR.	e	Jacob <b>Auer</b> *BR. 1894 - †BR.	86(2.9)
3.9	Helena Schmidt (Pal.29-AGO-1914) *BR.08-MAI-1893-†BR.18-AGO-1976	e	Pedro <b>Bornancin</b> *Morretes-BR.10-JUL-1891-†BR.09-JAN-1972	
4.1	Margarida Bornancin (Pal.14-ABR-1934) *BR.18-ABR-1915-†BR.25-JUN-1976	e	Frederico Guilherme <b>Margraf</b> *BR.08-AGO-1911-†BR.28-MAI-1993	413(6.5)
4.2	...			
4.7	Otilia Bornancin (Pal.23-ABR-1949) *BR.31-AGO-1928-†BR.	e	João Alberto <b>Gorte</b> *BR.15-OUT-1920-†BR.	243(4.3)
3.10	Guilherme <b>Schmidt</b> (Pal.31-OUT-1922) *BR.26-OUT-1896-†BR.12-NOV-1987	e	Clara Kapp *BR.24-NOV-1903-†BR.28-FEV-1967	364(3.2)
3.11	José <b>Schmidt</b> (Pal.28-ABR-1928) *BR.27-MAR-1899-†BR.27-SET-1996	e	Clara Auer *BR.13-JUN-1908	84(3.4)



- 3.12 Rosa Schmidt (Pal.23-OUT-1923) e Nicolau **Bach** Sbr. 94(4.4)  
 \*BR.11-SET-1902-†BR. \*BR.07-AGO-1902-†BR.
- 2.2 Karl Anton **Schmidt** (08-FEV-1880) e Katharina Hungar  
 \*R. 1859? -† \*R. 1862? -†  
 Ela era filha de: Michael **Hungar** e Margretha ?

FAMÍLIA DE (Palmeira)

- 1.1 Heinrich **Schmidt** e 1ª? Maria Elisabetha (Kaucher)?  
 \*R. 1850 - †BR.antes de 1923 \*R. 1856? - †BR. 1905
- 2.1 Johann Jakob **Schmidt** (PG.02-MAI-1896) e 1ª Maria Roleiser 464(2.1)  
 \*R. 1873 - †Campos Novos-SC-BR. 1922 \*BR. 1881 - †BR. 1927
- 3.1 Henrique **Schmidt** - solteiro  
 \*BR. 1899-†BR.06-JUN-1982
- 3.2 Otaviano **Schmidt** (Imb.20-DEZ-1921) e Paulina Sofia Scheidt 542(4.2)  
 \*BR.09-ABR-1900-†BR.02-OUT-1958 \*BR.14-ABR-1904-†BR.02-AGO-1976
- 4.1 Ieda Schmidt e Francisco **Kaiut**  
 \*BR.27-OUT-1922 \*BR.18-SET-1912
- 5.1 Beatriz Schmidt Kaiut e Osvaldo Olívio **Coneguiam**  
 \*BR.25-ABR-1947 \*BR.27-ABR-1938
- 5.2 Berenice Kaiut e Ivor José Alves **dos Santos**  
 \*BR.18-ABR-1948 \*BR.22-JUN-1945-†BR.01-MAI-1997
- 5.3 Bernadete Schmidt Kaiut \*BR.09-FEV-1952
- 5.4 Benildes Kaiut e Adilson **Schemberger**  
 \*BR.15-JAN-1959 \*BR.31-MAR-1954
- 4.2 Rui **Schmidt** \*BR. 1924 -†BR.14-AGO-1928
- 4.3 Acyr **Schmidt** (Imb.21-OUT-1950) e Nancy Tereza Wosnika  
 \*BR.26-DEZ-1926-†BR. \*BR.05-MAR-1928-†BR.
- 5.1 João Nelvir **Schmidt** e Elizabeth ?  
 \*BR.20-JUN-1952 \*BR.
- 5.2 Tânia Maria Schmidt e Danilo Luiz **Bobato**  
 \*BR.06-AGO-1953 \*BR.13-OUT-1945
- 5.3 Rosena Schmidt e Paulo Roberto Otto **Gonçalves**  
 \*BR.14-MAR-1958 \*BR.02-OUT-1955
- 5.4 Elisana Schmidt e Silvio **Caldeira**  
 \*BR.14-OUT-1960 \*BR.17-SET-1959
- 5.4 Renê João **Schmidt** e Odete Paulina Sommer  
 \*BR.08-ABR-1928 \*BR.27-DEZ-1929
- 5.1 Telma Regina Schmidt e Antonio Francisco Carneiro **Gemim**  
 \*BR.16-MAR-1954 \*BR.24-NOV-1958-†BR.30-JUL-1990
- 5.2 Sérgio Roberto **Schmidt** e Juçamara de Fátima Batista  
 \*BR.08-NOV-1955 \*BR.10-MAI-1962
- 5.3 Izabel Cristina Schmidt e Joacir **Gonçalves**  
 \*BR.20-JAN-1958 \*BR.15-MAI-1956
- 5.4 Fernando **Schmidt** e Serlene de Toledo  
 \*BR.29-OUT-1964 \*BR.04-AGO-1965?
- 5.5 Ênio Arthur **Schmidt** \*BR.02-DEZ-1967
- 5.6 Paulo Henrique **Schmidt** \*BR.20-DEZ-1968
- 4.5 Eunice Schmidt (Pal.28-SET-1950) e Pedro **Felchak**  
 \*BR.08-SET-1929 \*BR.08-ABR-1930
- 5.1 Cezar Raimundo **Felchak** \*BR.30-MAI-1951-†BR.07-SET-1951 \_\_\_\_\_
- 5.2 Otaviano Inácio Schmidt \*BR.09-SET-1952-†BR.12-JAN-1953 \_\_\_\_\_
- 5.3 José Gilmar **Felchak** e Ingrid Aparecida Ditzel  
 \*BR.11-FEV-1958 \*BR.15-MAR-1966
- 5.4 Guimar Paulina Felchak e Pedro **Techy**  
 \*BR.10-SET-1960 \*BR.15-MAI-1952
- 4.6 Maria Elysa Schmidt (Imb.18-FEV-1950) e Miguel Pedroso **Schroeder**  
 \*BR.26-JAN-1931 \*BR.14-MAI-1926-†BR.
- 5.1 Pythagoras Schmidt **Schroeder** e Marcia Regina da Silva  
 \*BR.10-DEZ-1950 \*BR.19-MAR-1958
- 5.2 Theodoro Charles **Schroeder** e Ingrid Penteadó  
 \*BR.23-JAN-1955 \*BR.21-DEZ-1965
- 5.3 Lincoln O. **Schroeder** \*BR.25-FEV-1957-†BR.09-AGO-1957 \_\_\_\_\_

5.4	Willian <b>Schroeder</b> *BR.14-JUN-1958		
4.7	Simoni Aldei Schmidt *BR.06-MAI-1935-†BR.13-JAN-1994	e	Waldir Edson <b>Sommer</b> *BR.05-MAI-1931
5.1	Rosevaldo <b>Sommer</b> *BR.08-OUT-1954	e	Vera Lucia Faedo *BR.04-JAN-1955
5.2	Raquel Sommer *BR.13-FEV-1957		
5.3	Elisabeth Sommer *BR.07-MAR-1958	e	Paulo Sérgio de <b>Oliveira</b> *BR.28-DEZ-1956
4.8	Ernani <b>Schmidt</b> *BR.22-DEZ-1936	e	Olga Felchak *BR.25-FEV-1940
5.1	Lorena Schmidt *BR.21-ABR-1962	e	Paulino Alencar <b>Cordova</b> *BR.27-AGO-1959
5.2	Soraia Schmidt *BR.16-FEV-1964	e	Hamilton Freitas <b>Cunha</b> *BR.15-NOV-1959
4.9	Ademar <b>Schmidt</b> *BR.02-NOV-1937-†BR.08-MAR-1970	e	Gany Madalena *BR.08-JUL-1941
5.1	José Otaviano <b>Schmidt</b> *BR.21-NOV-1961	e	Fátima N. E. S. *BR.02-FEV-1959
5.2	Joel <b>Schmidt</b> *BR.22-JUN-1963	e	Yara Platkiviski *BR.
5.3	Denize Schmidt *BR.09-OUT-1965	e	? ?
5.4	Rodrigo <b>Schmidt</b> *BR.13-FEV-1966	e	Carmelina dos Santos *BR.07-MAR-1972
3.3	Constancia Schmidt (Imb.31-JUL-1940) *BR.12-MAI-1905-†Ipiranga-BR.	e	Décio Alves <b>Fernandes</b> *BR.13-JUN-1910-†BR.
3.4	Waldemiro <b>Schmidt</b> (Imb.15-OUT-1928) *BR.12-JUL-1906-†Ipiranga-BR.	e	Anna Sant'Anna *BR.09-MAI-1908-†BR.
3.5	Lauro <b>Schmidt</b> (Imb.03-ABR-1937) *BR.09-NOV-1910-†BR.	e	Maria Paulina Neiverth *BR.23-ABR-1916?-†BR.
3.6	Frederico Guilherme S. (Imb.15-ABR-1932) *BR.19-ABR-1911-†BR.	e	Eugenia de Lara Ávila *BR.16-MAR-1916-†BR.
3.7	Elisio <b>Schmidt</b> *BR. -†Ipiranga-BR.		
2.1	Johann Jakob <b>Schmidt</b> *R. 1873 - †Campos Novos-SC-BR. 1922		2ª ? ? *BR. ? - †Campos Novos-SC-BR.
2.2	Fritz <b>Schmidt</b> (PG.20-OUT-1923) *BR. 1877 - †BR.	e	Palmira Litorio *BR. 1898 - †BR.
2.3	Maria Luiza Schmidt (Ip.08-FEV-1917) *BR. 1898 - †BR.	e	Emílio <b>König</b> *BR. 1888 - †BR.
1.1	Heinrich <b>Schmidt</b> ( 1906 ) *R. 1850 - †BR.	e	2ª? Elysa ? *R. 1882 - †BR.
2.4	Ernesto <b>Schmidt</b> (Imb.26-SET-1931) *BR.11-JUL-1907-†BR.	e	Anna Rosa Stadler *BR.02-AGO-1908-†BR.
2.5	....		

FAMÍLIA DE (Tavares Bastos/P.Grossa)

1.1	PAUL <b>SCHMIDT</b> *BR. 1856 -†	-	solteiro em 1878 (Arquivo Público)
-----	----------------------------------	---	------------------------------------

FAMÍLIA DE (Alemanha-Rússia)

Fundadores de Leichtling, em 14 de maio de 1767.

1.1	JOHANN GEORG <b>SCHNEIDER</b> (A. 1766) *Granovalpar?-A. 1741/44 - †R. 1810? Sem descendência?	e	1ª Barbara Arnold *A. 1737 - †R. 1778?	
1.1	JOHANN GEORG <b>SCHNEIDER</b> *Granovalpar?-A. 1741/44 - †R. 1810? Casaram-se em Leichtling-Saratov-Rússia no ano de 1780.	e	2ª MAGDALENA BOCK *A. 1759 - †R. 1835?	143(2.1)
2.1	Jakob <b>Schneider</b> *R. 1782 - †R. 1820	e	? ? *R. 1784? - †R. 1816	

3.1	Johannes <b>Schneider</b> *R. 1805 - †	e	Cecilia ? *R. 1816	
3.2	Andreas <b>Schneider</b> *R. 1811 - †R. 1833			
3.3	Peter <b>Schneider</b> *R. 1816 - †	e	Katharina ? *R. 1821	
2.2	Peter <b>Schneider</b> *R. 1790 - †R. 1834	e	Anna Maria Leinecker *R. 1789 - †R. antes de 1850	
3.1	Peter <b>Schneider</b> *R. 1812 - †	e	Elisabetha Merkel *R. 1815	
3.2	Gottfried <b>Schneider</b> *R. 1814 - †	e	Margretha ? *R. 1816	
3.3	Jakob <b>Schneider</b> *R. 1816 - †	e	Anna Maria ? *R. 1819	
3.4	Barbara Schneider *R. 1827			
3.5	Katharina Schneider *R. 1829			
3.6	Margretha Schneider *R. 1832			
2.3	Barbara Schneider *R. 1793 - †R. 1875?	e	Philipp <b>Becher</b> *R. 1796 - †R. 1860?	112(2.7)
2.4	Gottfried <b>Schneider</b> *R. 1795 - †R. 1827	e	? ? *R. 1798? - †R. antes de 1834	
3.1	Anna Margretha Schneider *R. 1820			
2.5	Anna Maria Schneider *R. ABR?-1798 - †R. 1873?	e	? ?	
?2.6	Anna Margretha Schneider (Leich. 1826) *R. ABR?-1802 - †R. 1887?	e	Christoph <b>Sänger</b> *Leichtling-R. 1803 - †R. 1880?	570(?2.6)

FAMÍLIA DE (Alemanha~Rússia)

1.1	LORENTZ <b>SCHNEIDER</b> *Agricultor de Fulda/Herbstein-A. 1723-†Köhler-R.	e	KATHARINA ELISABETHA ? *A. 1719 - †Köhler-R.	
2.1	Paul <b>Schneider</b> *A. 1745 - †Köhler-R. 1798	e	Katharina Lizig (Lützig) *A. 1757 - †Köhler-R.	
3.1	Gottlieb <b>Schneider</b> *R. 1779 - †Köhler-R.			
3.2	Maria Barbara Schneider (Pfeifer 1797) *R. 1780? <b>Obs.:</b> não consta nos censos.	e	Christoph <b>Sommer</b> *Pfeifer-R.	
3.3	Sophia Schneider *R. 1784			
3.4	Katharina Elisabetha Schneider *R. 1786			
3.5	Anna Maria Schneider *R. 1790			
3.6	Anna Maria Schneider *R. 1791			
3.7	Johann Adam <b>Schneider</b> *R. 1795			
2.2	Johann Heinrich <b>Schneider</b> *A. 1755 - †Köhler-R.	e	Sophia Schächtel *A. 1750 - †Köhler-R.	
3.1	Jakob <b>Schneider</b> *R. 1778			
3.2	Sophia Katharina Schneider *R. 1784			
3.3	Elisabetha Schneider *R. 1786			
3.4	Barbara Schneider *R. 1791 - †Köhler-R.04-SET-1833	e	Johann Adam <b>Bretz</b> *R. 1777 - †Köhler-R.26-DEZ-1857	148(2.2)
2.3	Maria Ursula <b>Schneider</b> *A. 1757 - †Köhler-R.			

FAMÍLIA DE (Palmeira e Imbituva)

1.1	? <b>SCHNEIDER</b> *R. 1820? - †R. antes de 1877	e	ELISABETHA *R. 1823	
Embarcou no navio Buenos Aires, sob o comando do Capitão Mahlmann, com destino ao porto de Paranaguá-Paraná Brasil em 19 de julho de 1878. Proveniente de Rosenhein. Conforme lista de passageiros do Porto de Hanburg-A.				
2.1	Peter <b>Schneider</b> *R. 1845	e	Anna Katharina Velde *R. 1845	
3.1	Karl <b>Schneider</b> *R. 1869			
3.2	Amalia Schneider *R. 1871			
3.3	Heinrich <b>Schneider</b> (Imb.23-JUN-1896) *R.06-AGO-1873/5-†BR.13-SET-1914	e	Susanna Katharina Göbel *R.12-NOV-1876-†BR.25-FEV-1955	240(2.8)

4.1	Dorothea Schneider (Imb.08-ABR-1918) *BR.16-JAN-1898-†BR.	e	Celso Camargo <b>Pedroso</b> *BR.20-NOV-1898-†BR.	
74.2	Carlos Christiano <b>Schneider</b> *BR.20-JUL-1901-†BR.27-FEV-1964	e	Carolina da Silva *BR.10-JAN-1911	
5.1	Maximiana Schneider (Imb.27-NOV-1926) *BR.02-DEZ-1932-†BR.18?-JAN-1991	e	João Ávila <b>Penteado</b> *BR.01-MAR-1930	
5.2	Iolanda Schneider *BR.15-OUT-1934			
5.3	Maria Lourdes Schneider *BR.23-JUL-1941	e	Arno Valdemar <b>Neiverth</b> *BR.16-AGO-1940	440(4.3)
5.4	Judite Schneider *BR.24-NOV-1944			
4.3	João Fred. <b>Schneider</b> (Imb.27-NOV-1926) *BR.03-MAR-1906-†BR.	e	1ª Luiza Stadler *BR.20-OUT-1904-†BR.antes de 1935	651(4.1)
4.3	João Frederico <b>S.</b> (Imb.27-ABR-1935) *BR.03-ABR?-1906-†BR.	e	2ª Luiza Regina Stadler *BR.08-NOV-1912-†BR.	655(6.2)
4.4	Maria Catarina Schn. (Imb.09-MAI-1931) *BR.20-JAN-1909-†BR.08-JUN-1995	e	Germano David <b>Horst</b> *BR.19-JUL-1906-†BR.	329(4.8)
4.5	João Gaspar <b>Schneider</b> (Imb.11-OUT-1947) *BR.22-NOV-1912-†BR.19-DEZ-1992	e	Paulina Elfrida Schneider *BR.03-OUT-1920	571(4.9)
3.4	Christian <b>Schneider</b> *R.??-JAN-1877-†BR.	e	Elisabeth Horst *BR. 1881/83 - †BR.	330(3.6)
4.1	Anna Regina Schneider (Imb.07-FEV-1920) *R.20-JAN-1900-†BR.	e	Adolpho <b>Stadler</b> *BR.02-FEV-1897-†BR.	656(5.6)
4.2	João Francisco <b>Schneider</b> (Imb.17-JAN-1931) *BR.11-SET-1902-†BR.	e	Maximiana da Silva *BR.03-OUT-1908	
5.1	Acilda Ana Schneider *BR.26-ABR-1932		<b>5.2</b> Gabriel <b>Schneider</b> *BR.28-MAI-1933	
5.3	Arno <b>Schneider</b> *BR.04-DEZ-1935		<b>5.4</b> Carmelina Schneider *BR.19-AGO-1937	
5.5	Eugenio <b>Schneider</b> *BR.06-NOV-1939		<b>5.6</b> Hilário <b>Schneider</b> *BR.03-NOV-1942	
5.7	Helena Schneider *BR.24-DEZ-1944			
4.3	Germano <b>Schneider</b> (Imb.14-ABR-1928) *BR.05-JUN-1906-†BR.	e	Christiana Neiverth *BR.28-FEV-1905-†BR.	440(3.9)
4.4	Jacob <b>Schneider</b> (Imb.03-SET-1932) *BR.22-DEZ-1908-†BR.	e	Anna Virginia Schneider *BR.28-NOV-1911-†BR.	571(4.4)
4.5	Carlos <b>Schneider</b> (Imb.15-MAI-1937) *BR.14-JUN-1913-†BR.	e	Natalia da Silva *BR.17-MAI-1918-†BR.	
2.2	Christian (Christoph) <b>Schneider</b> *R. 1862 - †BR. 1912?	e	Anna Margretha Horst *R. 1863 - †BR.	333(2.4)
3.1	Frederico <b>Schneider</b> (Imb.05-JAN-1906) *BR.17-JUN-1885-†BR.15-SET-1945	e	Maria Sofia Stadler *BR.24-NOV-1885-†BR.26-ABR-1954	655(5.1)
4.1	João Adolfo <b>Schneider</b> (Imb.27-JUN-1942) *BR.02-SET-1907-†BR.	e	Ana Paulina Schramm *BR.02-NOV-1919-†BR.	754(3.1)
4.2	Carlos <b>Schneider</b> *BR.20-OUT-1908-†BR.29-SET-1974	-	solteiro	
4.3	João Adão <b>Schneider</b> (Imb.09-FEV-1935) *BR.14-OUT-1910-†BR.08-FEV-1985	e	Maria Alice Stadler *BR.14-JUN-1913-†BR.	651(4.4)
4.4	Anna Virginia Schneider (Imb.03-SET-1932) *BR.28-NOV-1911-†BR.	e	Jacob <b>Schneider</b> *R.22-DEZ-1908-†BR.	571(4.4)
4.5	Maria Rosa Schneider (Imb.03-SET-1932) *BR.09-JUN-1914-†BR.	e	João <b>Massucheto</b> *BR.27-JUN-1913-†BR.	
4.6	Emma Luiza Schneider (Imb.17-MAI-1941) *BR.11-OUT-1915-†BR.	e	Alberto Hugo <b>Venske</b> *BR.21-JUL-1912-†BR.	
4.7	Amanda Elvira Schneider (Imb.08-OUT-1938) *BR.15-JUN-1917-†BR.17-OUT-2005	e	Henrique Pedro <b>Scheidt</b> *BR.18-ABR-1912-†BR.17-MAR-1983	548(4.3)
4.8	Juvelina Schneider *BR.06-AGO-1918-†BR.-		solteira	
4.9	Paulina Elfrida Schneider (Imb.11-OUT-1947) *BR.03-OUT-1920-†BR.	e	João Gaspar <b>Schneider</b> *BR.22-NOV-1912-†BR.19-DEZ-1992	571(4.5)
4.10	Alberto Fernando <b>Schneider</b> *BR.08-JUL-1922-†BR.	e	Valdete Scheidt *BR.	??
4.11	Tereza Schneider (Imb.08-MAI-1948) *BR.25-SET-1924-†BR.	e	Afonso Alfredo <b>Reimann</b> *BR.15-NOV-1923-†BR.09-OUT-1974	458(3.2)
4.12	Afonso Christiano <b>S.</b> (Imb.05-JUN-1948) *BR.11-OUT-1926-†BR.	e	Alice Zwaretch *BR.05-JUN-1929-†BR.	221(4.6)
3.2	Elizabeth Schneider (Imb.14-JAN-1904) *BR.02-DEZ-1886-†BR.16-JUN-1934	e	João Cristiano <b>Scheidt</b> *BR.09-NOV-1879-†BR.10-JAN-1948	537(4.3)



3.3	Maria Cristhina Schneider (Imb.26-SET-1907)e *BR.30-MAR-1889-†BR.31-AGO-		Pedro <b>Scheidt</b> Primo *BR.18-OUT-1885-†BR.21-JUL-1945	548(3.3)
3.4	Francisco <b>Schneider</b> (10-JAN-1914) e *BR.27-FEV-1891		Ana Catarina Horst *BR.18-MAI-1893	332(4.2)
3.5	Anna Regina Schneider (02-ABR-1910?) e *BR.15-DEZ-1892-†BR.		Christiano <b>Scheidt</b> *BR.29-AGO-1894-†BR.	537(?5.2)?
3.6	Henrique <b>Schneider</b> (Imb.16-SET-1916) e *BR.15-JUN-1894-†BR.08-JAN-1957		Christina Stadler *BR.27-JUN-1893-†BR.27-FEV-1956	656(5.4)
4.1	Elvira Sophia Schneider (Imb.06-NOV-1937)e *BR.16-SET-1917-†BR.		Adolfo Frederico <b>Venske</b> *BR.12-SET-1914-†BR.	
4.2	Otto Alfredo <b>Schneider</b> (Imb.27-NOV-1943)e *BR.01-JAN-1919-†BR.		Maria Eugenia Penteado *BR.06-OUT-1922-†BR.	
4.2	Oscar Alvino <b>Schneider</b> (Imb.19-NOV-1949)e *BR.30-DEZ-1921-†BR.		Bertha Helena Venske *BR.04-MAI-1928-†BR.	
4.3	Cacilda Schneider *BR.06-JUL-1923-†BR.			
4.4	Lydia Schneider (Imb.02-OUT-1948) e BR.14-OUT-1924-†BR.		Oswaldo <b>Neiverth</b> *BR.11-JAN-1925-†BR.21-MAR-1994	439(4.1)
4.5	Ilma Rosa Schneider (Imb.17-ABR-1948) e *BR.10-JUL-1927-†BR.		Darcy <b>Mehret</b> *BR.25-MAI-1925-†BR.	748(3.3)
4.6	Luiza Henriqueta Schneider *BR.10-NOV-1929			
3.7	Sofia Maria Schneider (Imb.17-FEV-1917) e *BR.29-JUN-1897-†BR.		João Carlos <b>Scheidt</b> *BR.27-DEZ-1892-†BR.	537(5.1)
3.8	João Pedro <b>Schneider</b> (Imb.13-MAR-1923) e *BR.12-JUN-1899-†BR.		Anna Maria Krutsch *BR.01-OUT-1905-†BR.	396(4.1)
3.9	João Christiano <b>Schneider</b> (Imb.07-FEV-1920)e *BR.13-AGO-1901-†BR.10-AGO-1983		Frida Stadler *BR.26-NOV-1903-†BR.	656(5.12)
4.1	Euclides <b>Schneider</b> *BR.15-NOV-1924-†BR.30-ABR-			
4.2	Afonso Fernando S. (Imb.08-JAN-1949) e *BR.17-FEV-1927-†BR.		Valéria Pietrowski *BR.20-JUN-1921-†BR.	
4.3	Ilma Ema Schneider *BR.11-JUL-1930			
4.4	Waldemar <b>Schneider</b> *BR.06-MAI-1933			

#### FAMÍLIA DE (Palmeira e Imbituva)

- 1.1 GEORG FRIEDERICH **SCHNEIDER** e MARIA KATH. ELISABETHA KIMMEL  
 \*Rosenheim-R.16-JAN-1837-†BR.28-AGO-1911 \*R. 1839 - †BR. antes de 1921  
 Casaram-se em Rosenheim-Saratov-Rússia no ano de 1859?  
 Embarcou no navio Buenos Aires, sob o comando do Capitão Mahlmann, com destino ao porto de Paranaguá-Paraná Brasil em 19 de julho de 1878. Proveniente de Rosenhein. Conforme lista de passageiros do Porto de Hanburg-A.



- 2.1 (Johann) Adam **Schneider** (BR. 1881?) e 1ª Maria Katharina Gorte 242(2.3)  
 \*R.04-SET-1860-†BR. 14-ABR-1935 \*R. 1861 - †BR.??-FEV-1895  
 Foro tirada em 1894? e estão nela, da esquerda para a direita, além do casal, (dois irmãos dela)? e as filhas: Sofia - Maria Elisabeth Gorte (204-2.7) - Rosalina - Elizabeth - Jacob Gorte (204-2.8) - Maria Catarina

- 3.1 Sofia Schneider e Albino **Stadler** 659(4.6)  
 \*BR. 1882? - †BR. \*BR. 1880? - †BR.
- 3.2 Maria Catarina Schneider (Pal.15-JAN-1910)e Jorge Jacob **Stehle** (Filho) 663(3.1)  
 \*BR.25-ABR-1886-†BR.17-MAI-1966 \*BR.27-OUT-1886-†BR.01-NOV-1940
- 3.3 Elizabeth Schneider (30-NOV-1906) e Adão **Scheidt** 546(3.9)  
 \*BR.15-JUL-1888-†BR.27-FEV-1965 \*BR.31-OUT-1887-†BR.27-DEZ-1920
- 3.4 Frederico **Schneider** e 1ª Emma Sofia Hilgenberg 306(4.3)  
 \*BR.03-JUN-1891-†BR.09-MAI-1969 \*BR.11/30-FEV/ABR-1890/91-†BR.19-ABR-1945

- 4.1 Guilherme **Schneider**  
 4.2 Otília Schneider (Ip.28-JUL-1928) e Nestor Marcondes **Chaves**  
 \*BR.30-ABR-1912-†BR. \*BR.05-MAI-1901-†BR.
- 4.3 Ida Schneider (PG.26-NOV-1938) e Ewaldo Silvestre **Edin**  
 \*BR.23-FEV-1920-†BR. \*BR.13-OUT-1917-†

- 3.4 Frederico **Schneider** e 2ª Delmira Carneiro Gomes  
 \*BR. 1895? - †BR.

- 4.4 “uma menina” Schneider  
 3.5 Rosalina Schneider (Imb.18-ABR-1914)  
 \*BR.26-JUL-1892-†BR.06-MAI-1993  
 e Henrique **Scheidt** Primo 548(3.6)  
 \*BR.17-FEV-1892-†BR.14-MAI-1976
- 3.6 Adolpho **Schneider** (Ip.26-NOV-1927)e  
 \*BR.11-FEV-1894-†BR.antes de 1946  
 e Juvelina Marcondes de Oliveira  
 \*BR.05-OUT-1910-†BR.

- 4.1 “um ou uma” filha” Schneider e? ?  
 4.2 Arlete SchneidereAloisio **Olchaneski**  
 4.3 Maria de Lourdes SchneidereLuiz **Saffraider F. 492(4.1)**  
 \*BR.24-JUL-1940\*BR.19-JUN-1936

- 3.7 Ferdinando **Schneider** (PG.04-JAN-1919)  
 \*BR.11-JAN-1895-†BR.28-FEV-1970  
 e Annita Jansen 337(4.1)  
 \*BR.05-AGO-1902-†BR.28-AGO-1973

Foto tirada em Ponta Grossa, no ano de 1925; além do casal os três primeiros filhos: Frida Rosa, Fredina Emília e Orlando Lauro.



- 4.1 Frida Rosa Christiana S. (PG.26-FEV-1938) e Acendino **de Oliveira**  
 \*BR.01-OUT-1919-†BR. \*BR.09-JAN-1910-†BR.
- 4.2 Emília Fredina S. (PG.31-DEZ-1945) e Eloy **Schmidt**  
 \*BR.12-MAI-1922-†BR.21-AGO-1973 \*BR.31-DEZ-1921-†BR.23-JUN-1981

- 4.3 Orlando Lauro **Schneider**  
 \*BR.14-JAN-1926-†BR.02-NOV-2007  
 e Stanislava Nadoly  
 \*BR.15-SET-1932

Foto tirada em Ponta Grossa, em 18-AB-1998, e estão nela, da esquerda para a direita, além do casal, os filhos, a nora e netos.  
 Atrás: Laura e Dagmar.  
 Na frente: Juliana Cristina, Lauro com Fernando Henrique.



- 5.1 Lauro **Schneider** e Dagmar Luiza Gastler  
 6.1 Juliana Cristina Schneider 6.2 Fernando Henrique **Schneider**  
 5.2 Laura Schneider \*BR. - solteira

- 4.4 Edmundo **Schneider** (PG.07-ABR-1951) e Ruth Érica Albach 78(5.1)  
 \*BR.03-DEZ-1928-†BR.18-JUN-2008 \*BR.29-MAI-1934
- 4.5 Jahir **Schneider** e Judite Pires  
 \*BR.08-SET-1935-†BR.18-FEV-1998 \*BR.29-MAI-1934



- 2.1 (Johann) Adam **Schneider** (PG.04-SET-1896)e 2ª Christina Stadler 659(4.3)  
 \*R.04-SET-1860-†BR.14-ABR-1935 \*R.03-AGO-1873 - †BR. 1965?  
 Foto tirada em Ponta Grossa-Parana-Brasil, no ano de 1906 e estão nela, além do casal, da esquerda para a direita, os filhos, genro e neto? Atrás: Rosalina - Maria Catarina - Albino Stadler e Sofia - Elizabeth - Frederico.  
 Na frente: Fernando - ? Stadler?(no colo) - Adolfo - Carolina - Manuel.
- 3.8 Rodolfo **Schneider** e Helena Hornus 327(4.2)  
 \*BR.04-SET-1897-†BR.24-AGO-1964 \*BR.22-JUN-1893-†BR.22-MAI-1975
- 4.1 Edith Schneider (PG.19-FEV-1938) e Carlos Augusto **Jansen** 338(4.1)  
 \*BR.17-OUT-1921 \*BR.30-AGO-1915-†BR.20-ABR-1970
- 4.2 Hilda Schneider e Ernesto **Ferreira**
- 4.3 Leoni Schneider e Heitor **Ramos**
- 4.4 Glaci Schneider e Otto **Haas** ?  
 \*BR.18-MAR-1928-†BR.11-FEV-19909 \*BR.16-ABR-1926-†BR.26-SET-1987  
 Ele era filho de: João **Haas** e Anna ?
- 4.5 Erna Irene Schneider (PG.26-NOV-1949) e Paulo **Migdalski**  
 \*BR.02-FEV-1930 \*BR.05-SET-1922-†BR.
- 4.6 Jacob **Schneider** - solteiro
- 3.9 Manoel **Schneider** (Imb.16-MAI-1925) e 1ª Helena Newvirth 442(3.3)  
 \*BR.11-DEZ-1897-†BR.05-FEV-1949 \*BR.29-OUT-1902-†BR.antes de 1932
- 4.1 Agenor **Schneider** \*BR. -†BR. c/ 12 anos - \_\_\_\_\_
- 3.8 Manoel **Schneider** (Ip.19-MAR-1932) e 2ª Maria Clara Denck 188(3.9)  
 \*BR.11-DEZ-1897-†BR.05-FEV-1949 \*BR.21-NOV-1907-†BR.12-JUN-1942
- 3.8 Manoel **Schneider** (PG.16-OUT-1943) e 3ª Maria José Alves  
 \*BR.11-DEZ-1897-†BR.05-FEV-1949 \*BR.20-JUL-1913-†BR.
- Sem descendência no 2º e 3º casamentos.
- 3.10 Carolina Schneider (PG.05-JAN-1929) e Davino Antunes **Mendes**  
 \*BR.10-JUL-1904-†BR. \*BR.01-JAN-1905-†BR.
- 4.1 Hilda Mendes e ? Ferreira
- 4.2 Mario **Mendes**
- 3.11 Cristina Schneider e Nicolau **Florenski**  
 \*BR.12-JUL-1906-†BR.23-SET-1995 \*U.07-DEZ-1903?-†BR.10-NOV-1972
- 4.1 Leonor Florenski (Nena) e Orlando **de Almeida**  
 \*BR.17-MAR-1930-†BR.02-ABR-2013 \*BR.29-MAI-1920-†BR.02-FEV-1998
- 4.2 Augusto **Florenski** e Evandina Ganzer  
 \*BR.14-JUN-1932-†BR.31-DEZ-1970 \*BR.23-SET-1932-†BR.24-DEZ-1970



4.3	Glaci Florenski *BR.04-JUL-1934-†BR.05-AGO-2013	e	Alcy <b>Sad</b> *BR.16-DEZ-1934-†BR.31-AGO-2011	
4.4	Alfredo <b>Florenski</b> *BR.07-MAI-1940-†BR.10-NOV-1984	e	Julia Helena Paes de Almeida *BR.07-AGO-1940-†BR.10-JUL-2011	
4.5	Neuza Floresnki *BR.19-AGO-1945	e	João <b>Neotti</b> *BR.30-SET-1936-†BR.12-JUN-2007	
4.6	Osmar <b>Florenski</b> *BR.23-ABR-1951-†BR.21-NOV-1986	e	Marilene Gonçalves *BR.01-MAR-1953	
3.12	Albino <b>Schneider</b> *BR.24-JUN-1908-†BR.	-	solteiro	
3.13	Paulina Schneider (PG.15-DEZ-1928) *BR.18-MAR-1910-†BR.28-FEV-1978	e	Fernando Marcondes <b>Chaves</b> *BR.12-JUL-1898-†BR.16-JUN-1953	
4.1	Julieta Chaves *BR.16-MAR-1930-†BR.03-AGO-2010	e	Miguel <b>Lechmann</b> *BR.11-OUT-1924-†BR.18-SET-1970	747(?2.1)
4.2	Azurita Chaves *BR.30-OUT-1936	e	Jorge <b>Inami</b> *BR.	
3.14	Maria Frida Schneider (PG.27-ABR-1933) *BR.28-JUL-1911-†BR.15-NOV-1949	e	José <b>Schoenberger</b> *BR.23-ABR-1908-†BR.	582(4.3)
3.15	Julia Schneider *BR.1915? -†BR. 1994?	-	solteira	
2.2	Jakob <b>Schneider</b> *R. 1862 -†Arg?	e	Helena Dubs *R. 1865 -†Arg?	211(2.3)
3.1	Carlos <b>Schneider</b> *BR.02-JUL-1887-†BR.	e	Helena Hilgenberg *BR.20-JUL-1889/90-†BR.	299(4.6)
3.2	Sofia Schneider			
3.3	....			
2.3	Maria Katharina Schneider *R. 1868/70 -†BR.09-DEZ-1935	e	Karl (Gottfried) <b>Stadler</b> *R. 1868/70 - †BR.19-MAI-1936	657(4.6)



2.4	Karl <b>Schneider</b> (PG.17 e 18-JUL-1892) *R.03-MAR-1870-†BR. 1952	e	Helena Hilgenberg *R.18-NOV-1871/4-†BR. 1956	305(3.7)
-----	---	---	---	----------

Foto tirada em Ponta Grossa-Paraná-Brasil no ano de 1828? e estão nela, da esquerda para a direita, além do casal, os filhos e genros: Em pé: Alexandre - Pedro Ruppel - David Margraf - Francisco Neuwirth - João Henrique Margraf  
Na frente: Sofia - Anna - Dorotheya - Luiza - Helena - Emma Cristina - Suzana. Ao lado da mãe: Eduardo.

3.1	Helena Schneider (c.22-SET-1912) *BR.12-JUN-1893-†BR.18-JAN-1980	e	João Henrique <b>Margraf</b> (Sbr.) *BR.21-JAN-1889-†BR.04-FEV-1959	414(5.2)
3.2	Elizabeth Schneider (Imb.21-JAN-1922) *BR.19-SET-1895-†BR. 10-FEV-1974	e	Francisco <b>Neuwirth</b> *BR.09-DEZ-1895-†BR.24-ABR-1968	439(3.3)
3.3	Dorotheya Schneider *BR.04-SET-1897/8-†BR.	e	David <b>Margraf</b> *BR. 1894? -†BR.	414(5.5)
3.4	Sofia Schneider (Pal.18-FEV-1928) *BR.08-JUL-1899-†BR.02-JUN-1981	e	João Henrique <b>Dubs</b> *BR.29-MAR-1898-†BR.	211(3.4)



3.5	Anna Schneider (Guar.20-MAI-1925) *BR.21/27-SET-1902-†BR.22-ABR-1971	e	Pedro <b>Ruppel</b> *BR.23-AGO-1902-†BR.antes de 1971	485(3.6)
3.6	Suzana Schneider *BR. 1904 - †BR. 1976	-	solteira	
3.7	Alexandre <b>Schneider</b> *BR.23-MAR-1907-†BR.18-AGO-1974	e	Maria da Luz *BR. 1910? -†BR.	
3.8	Emma Cristina Schneider *BR.24-SET-1910-†BR.06-ABR-1995	e	Plínio <b>Pereira</b> *BR.17-OUT-1913-†BR.01-OUT-1970	
3.9	Eduardo Schneider *BR.01-JUN-1914-†BR.18-MAR-1991	e	Francisca Jensen *BR.16-NOV-1936	?
2.5	Anna Katharina Schneider (PG.23-JUL-1893) *R. 1872 - †BR.	e	Adolpho <b>Stadler</b> *R. 1871 - †BR.	657(4.7)
2.6	Juliane Schneider *R.25-MAI-1875-†BR.29-JUL-1948	e	Heinrich <b>Stadler</b> *R.25-OUT-1873-†BR.13-JUN-1956	650(3.4)
2.7	Elizabeth Kimmel Schneider *BR.12-JUL-1877-†BR.04-AGO-1937	e	David <b>Hilgenberg</b> *R. 1873 -†BR.04-AGO-1937	308(3.3)

FAMÍLIA DE (Faxinalzinho/Teixeira Soares)

1.2	JOHANN KASPAR <b>SCHNEIDER</b> (R. 1868?) *ROSENHEIM-Samara-R. 1841	e	ELISABETHA VELDBUAH *R. 1844	
Embarcou no navio Buenos Aires, sob o comando do Capitão Lorenzen, com destino ao porto de Paranaguá-PR- Brasil em 06 de setembro de 1877. Proveniente de Rosenheim. Conforme lista de passageiros do Porto de Hanburg-Alemanha.				
2.1	David <b>Schneider</b> *R. 1869 -†BR?	e	Maria Katharina Schweigert *R. 1869 -†BR. <b>VER Obs.:</b> p.642(2.1)	641(2.1)?
3.1	? Elisabeth Schneider *BR.18-ABR-1888-†BR?		<b>3.2</b> . . .	
3.4	Maria Elisabetha Schneider *BR.30-JUL-1894-†BR?		<b>3.5</b> . . . .	
2.2	Wilhelmina Schneider *R. 1872 -†BR.18-JUL-1919	-	(solteira c/ descendência)	
3.1	Dorotheia Schneider *BR. 1892 -†BR.	e	Daniel Pedro <b>Fausto</b> *BR. 1890? -†BR.	
2.3	Johannes <b>Schneider</b> (Imb.28-FEV-1891) *R.01-JUL-1873-†BR.	e	Maria de Paula Queiroz *BR.26-JUN-1877- †BR.	
3.1	Maria Augusta Schneider (Imb.29-JUN-1907) *BR. 1892 - †BR.	e	Tertuliano Gonçalves <b>da Veiga</b> *BR. 1879 - †BR.	
3.2	Gaspar <b>Schneider</b> (Imb.02-JAN-1915) *BR.29-DEZ-1894-†BR.06-OUT-1969	e	Ermínia de Quadros *BR.11-OUT-1889-†BR.19-ABR-1971	
4.1	Antonio <b>Schneider</b> (Imb.25-OUT-1941) *BR.31-OUT-1915-†BR.	e	Maria Gottlieb *BR.09-JAN-1920-†BR.	
3.3	Durvalina Schneider (Imb.04-OUT-1922) *BR.22-JUL-1906-†BR.	e	Fuad <b>Cury</b> *Siria 16-MAR-1896-†BR.	
3.4	Aristides <b>Schneider</b> (Imb.30-JAN-1926) *BR.27-AGO-1904-†BR.	e	Anna Catharina Stadler *BR.17-JAN-1908-†BR.	658(5.5)
3.5	. . . .			
3.8	Maria da Conceição S. (Imb.28-SET-1929) *BR.11-OUT-1912-†BR.	e	Erich <b>Flechhaus</b> *A.12-JUL-1903-†BR.	
2.4	Kaspar <b>Schneider</b> (Imb.05-SET-1896) *R. 1877 (6 meses) - †BR.	e	Roza Nunes da Silva *BR. 1874 - †BR.	
3.1	Julio <b>Schneider</b> (Imb.31-JUL-1920) *BR.14-JUL-1898-†BR.	e	Cecília Ignacia de Camargo *BR.01-FEV1904-†BR.	
4.1	Ecilda Schneider (Prud.14-JUL-1945) *BR.02-NOV-1921	e	Paulo <b>Eurich</b> *BR.24-JAN-1922-†BR.	222(4.1)
3.2	Adolpho <b>Schneider</b> (Prud.03-ABR-1949) *R.11-NOV-1902-†BR.	e	Anna Lopes da Silveira *BR.08-ABR-1911-†BR.	
1.3	JOHANN PETER <b>SCHNEIDER</b> (R. 1871?) *Rosenheim-Samara-R. 1851-†BR. antes de 1893	e	ANNA KATHARINNA VELDE *R. 1854 - †BR. entre 1890 e 1893	698(?2.1)
2.1	Karl <b>Schneider</b> (Imb/r.06/c.08-JAN-1899) *R.02-SET-1867-†BR.1905	e	Maria Christhina Scheidt *R.10-FEV-1872-†BR. 1924	537(4.2)
3.1	Henrique <b>Schneider</b> (Imb.04-FEV-1911) *BR.11-AGO-1888-†BR.07-SET-1944	e	Sofia Ienke *BR.26-MAR-1890-†BR.10-JAN-1977	
4.1	Emília Schneider (Imb.21-SET-1946) *BR.16-AGO-1919-†BR.	e	Carlos <b>Nascimento</b> *BR.22-OUT-1922-†BR.	

3.2	Anna Schneider *BR.30-NOV-1892-†BR.			
3.3	Jacob <b>Schneider</b> *BR.21-JUL-1894-†BR.	e	Anna ? *BR. 1897?-†BR.	
4.1	David <b>Schneider</b> *BR. -†BR.	e	Valdete Scheidt *BR.	( ? )
4.2	....			
3.4	João Pedro <b>Schneider</b> (Imb.29-OUT-1921) *BR.21-JUL-1894-†BR.	e	Maria da Conceição Alves Fagundes *BR.20-NOV-1904-†BR.	
3.5	Frederico <b>Schneider</b> (Imb.02-DEZ-1916) *BR.09-DEZ-1896-†BR.	e	Maria Christina Prestes *BR. 1899-†BR.	
4.1	Carlos Eduardo <b>Schneider</b> (Imb.09-SET-1939) *BR.08-OUT-1918-†BR.	e	Leonor de Camargo Lejambre *BR.25-JUN-1913-†BR.	
3.6	M <sup>a</sup> . Christina Schneider (Imb.03-SET-1927) *BR.18-OUT-1903-†BR.	e	José Antonio <b>Padilha</b> *BR.05-SET-1905-†BR.	
2.2	Amália Schneider (Imb.11-FEV-1890) *R. 1872 - †BR. 1909	e	Heinrich (Andreas) <b>Horst</b> (Neto) *R. 1871 - †BR.	332(3.1)
2.3	....			
2.4	Christhian <b>Schneider</b> (Imb.30-DEZ-1899) *R.07-SET-1877-†BR.	e	Catarina Elizabeth Horst *BR.29-ABR-1882-†BR.09-JUN-1949	333(3.1)
3.1	Jacob <b>Schneider</b> *BR.22-DEZ-1908-†BR.	e	1 <sup>a</sup> ? ? *BR. 1910? -†BR.antes de 1941	
3.1	Jacob <b>Schneider</b> (Imb.10-MAI-1941) *BR.22-DEZ-1908-†BR.	e	2 <sup>a</sup> Marta Elsa Wolf *BR.09-MAR-1920-†BR.	
Ela era filha de: Albert <b>Wolff</b> *A. 1896 e Martha ? A. 1898				
?3.2	Carlos <b>Schneider</b> Sbr. *BR.14-MAI-1913-†BR.	e	Natalia da Silva *BR.17-MAI-1918-†BR.	
4.1	Isaura Schneider *BR.25-ABR-1938		4.2 Dario <b>Schneider</b> *BR.11-MAI-1939	
4.3	Leonel <b>Schneider</b> *BR.06-JAN-1940		4.4 Osório <b>Schneider</b> *BR.04-OUT-1941	
4.5	Zeni Schneider *BR.05-FEV-1944		4.6 Darci <b>Schneider</b> *BR.01-SET-1945	
1.4	MARIA SCHNEIDER *R. 1857 <b>Obs.:</b> consta na lista de passageiros, junto com o irmão Kaspar 1.2.			

FAMÍLIA DE (Imbituba e Prudentópolis)

1.1	PHILIPP <b>SCHNEIDER</b> *R. 1851? -†BR.	e	JOAQUINA ANGÉLICA DE CARVALHO (das Dores) *BR. 1854 - †BR. antes de 1893	
2.1	Josephine Klara Schneider (Imb.15-AGO-1893) *R?? 1873 -†BR.	e	Rodolfo José <b>Rodrigues</b> *BR. 1871 - †BR.	
2.2	Rosalina de Carvalho Schn.(Imb.08-DEZ-1897) *SP-BR. 1876 -†BR.	e	Generozo Ozório <b>da Rocha</b> *BR. 1876 - †BR.	
2.3	Augusta Carvalho Schneider (Imb.27-ABR-1901) *BR. 1880 -†BR.	e	José <b>Bittencourt</b> *BR. 1879 - †BR.	

**Obs.:** estes dados são confusos, pois a mãe é brasileira, no casamento da filha 2.1, diz que ela era nascida na Rússia. A 2.2 em São Paulo, em Imbituba, e a 2.3 em Prudentópolis. Há a possibilidade de Joaquina ser uma segunda esposa, pois é muito comum nos registros de casamentos contar o nome da madrastra em vez da mãe verdadeira.

FAMÍLIA DE (P.Grossa e Prudentópolis)

1.1	PETER <b>SCHNEIDER</b> (R. 1911) *R. 1886 - †BR.??-AGO-1939	e	KATHARINNA JUST *R. 1889 - †BR.19-MAR-1939	345(3.1)
Imigraram para o Brasil em 1912.				
2.1	Paulina Schneider (PG.10-JAN-1942) *R.26-JUN-1912-†BR.25-JUN-1994	e	Stefano <b>Pacher</b> *It.24-NOV-1910/14-†BR.25-AGO-1992	
2.2	Regina Schneider *BR. 1913? -†BR.	e	José <b>Voiticoski</b> *BR. -†BR.	
2.3	Balbina Schneider (PG.02-JAN-1935) *BR.26-FEV-1915-†BR.02-NOV-1978	e	Sebastião <b>do Amaral</b> *BR.25-FEV-1910-†BR.	
2.4	Madalena Schneider *BR. 1917? -†BR.	-	solteira	
2.5	João <b>Schneider</b> *BR. 1920? -†BR.	e	Catarina Lambrecht *BR. 1922? -†BR.	401(3.10)
2.6	Ambrósio <b>Schneider</b> (28-SET-1946) *BR.03-DEZ-1922-†BR.12-FEV-1995	e	Elvira Buss *BR.25-SET-1926	166(8.3)

FAMÍLIA DE (Imbituba)

1.2	JAKOB <b>SCHNEIDER</b> *R. 1858	-	Solteiro	
Embarcou no navio B. Aires, sob o comando do Cap. Mahlmann, com destino ao porto de Paranaguá PR-BR em 19 de julho de 1878. Proveniente de Stahl. Conforme lista de passageiros do P. de Hanburg-A.				

FAMÍLIA DE (Palmeira)

1.1 CHRISTHOPH SCHNEIDER e (ANNA MARIA ? )?

?2.1 Johannes **Schneider**

**Obs.:** relato da folha de pagamento, do trabalho executado na Colônia Sinimbu, entre os dias 10 a 15 de abril de 1878. BACH, Arnaldo Monteiro. Alemães do Volga no Pugas. Ponta Grossa: Gráfica Planeta Ltda., 2004. p.22.

FAMÍLIA DE (Palmeira?)

- |  |   |   |   |           |
|--|---|---|---|-----------|
| 1.1  | ALOIS <b>SCHÖN</b><br>*R. 1835? -†  | e | ANNA MARIA PHILIPP<br>*R. 1838? -†                              |           |
| 2.1  | Adam <b>Schön</b> (R. 1856)<br>*Holstein-R.11-AGO-1846-†BR. 1910?           | e | Anna Maria Schönfeld<br>*R.17-NOV-1847-†BR.26-AGO-1925          | 590(1.2)  |
| <b>*Obs.:</b> Colônia Holstein era protestante, porém os casamentos foram todos com católicos. |   |   |   |           |
| 3.1  | Johannes <b>Schön</b> (21-FEV-1882)<br>*R. 1860 - †BR. 1931                 | e | Katharina Schamne<br>*R. 1863 - †BR. 1927                       | 535(2.3)  |
| 4.1  | João <b>Schön</b> Jr. (19-ABR-1906)<br>*BR.10-ABR-1883-†BR.1945?            | e | Anna Catarina Mayer<br>*BR.28-JUL-1881-†BR.27-OUT-1951          | 425(4.1)  |
| Sem descendência.  |   |   |   |           |
| 4.2  | Margarida Schön (19-ABR-1906)<br>*BR.07-ABR-1885-†BR.                       | e | Gustavo Baptita <b>Teixeira</b><br>*BR. 1879 - †BR.             |           |
| 4.3  | Anna Schön (13-MAI-1908)<br>*BR.25-MAR-1887-†BR.21-MAI-1964                 | e | João Frederico <b>Berger</b><br>*BR.29-NOV-1889-†BR.04-AGO-1965 | 135(3.2)  |
| 4.4  | Alexandre <b>Schön</b> (Pal.26-OUT-1912)<br>*BR.26-OUT-1888-†BR.07-FEV-1953 | e | Magdalena Hass<br>*BR.07-JAN-1892-†BR.                          | 280(2.9)  |
| 5.1  | Lucia Schön (Pal.28-JUN-1930)<br>*BR.16-ABR-1914-†BR.                       | e | João <b>Gross</b><br>*BR.15-FEV-1905-†BR.12-SET-1946            | 253(4.1)  |
| 5.2  | Osvaldo <b>Schön</b> (Pal.28-JUN-1930)<br>*BR.16-OUT-1917-†BR.              | e | Rosa Moscaleski<br>*BR.10-MAR-1922-†BR.                         |           |
| 5.3  | Elias <b>Schön</b> (Pal.11-MAI-1946)<br>*BR.11-OUT-1919-†BR.                | e | Anna Schamne<br>*BR.09-MAI-1927-†BR.                            | 536(4.6)  |
| 5.4  | Jacob <b>Schön</b> (Pal.11-MAI-1946)<br>*BR.21-NOV-1921-†BR.                | e | Judith Padilha<br>*BR.22-ABR-1926-†BR.                          |           |
| 5.5  | Paulino <b>Schön</b> (Pal.20-ABR-1948)<br>*BR.30-AGO-1926                   | e | Jacyra Deolinda da Silva<br>*BR.19-NOV-1929                     |           |
| 5.6  | Alexandre <b>Schön</b> *BR. 1928  |   |   |           |
| 5.7  | Erotilde Schön (Pal.09-JAN-1951)<br>*BR.02-MAR-1929                         | e | Osmario <b>Martins</b><br>*BR.30-ABR-1926                       |           |
| 5.8  | João <b>Schön</b> *BR. 1930   |   |   |           |
| 5.9  | Maria Catarina Schön (Pal.24-FEV-1951)<br>*BR.26-FEV-1933                   | e | Jailor <b>Passani</b><br>*BR.14-NOV-1930                        |           |
| 4.5  | Pedro <b>Schön</b> (Pal.21-FEV-1914)<br>*BR.20-OUT-1890-†BR.                | e | Anna Catarina Mayer<br>*BR.29-JAN-1896-†BR.                     | 424(3.4)  |
| 5.1  | Waldemar <b>Schön</b> (PG.15-ABR-1941)<br>*BR.30-OUT-1917-†BR.              | e | Floriza Arnaud<br>*BR.17-FEV-1924-†BR.                          |           |
| 5.2  | Mercedes Schön (Pal.27-NOV-1943)<br>*BR.15-FEV-1920-†BR.                    | e | Oscar Teixeira <b>de Oliveira</b><br>*BR.27-NOV-1918-†BR.       |           |
| 5.3  | Nadir Schön (Pal.30-SET-1944)<br>*BR.18-MAR-1923-†BR.                       | e | Pedro <b>de Bastos</b><br>*BR.16-OUT-1922-†BR.                  |           |
| 5.4  | M <sup>a</sup> Judith Schön (Pal.14-MAI-1949)<br>*BR.24-MAI-1927-†BR.       | e | Roberto <b>Stahlschmidt</b><br>*BR.10-NOV-1912-†BR.             | 424(3.7)  |
| 5.5  | Maria Rosa Schön (Pal.26-MAI-1951)<br>*BR.09-JUN-1930                       | e | Oscar <b>Weil</b><br>*Lapa-PR.-BR.01-NOV-1923-†BR.              | 757(3.10) |
| 4.6  | Luiza Schön (24-MAI-1913)<br>*BR.18-OUT-1893-†BR.22-AGO-1982                | e | José Benjamin <b>Mayer</b><br>*BR.15-DEZ-1892-†BR.06-OUT-1957   | 423(3.1)  |
| 4.7  | José <b>Schön</b><br>*BR.17-SET-1895-†BR.09-NOV-1971                        | e | Anna Luiza ?<br>*BR. 1898-†BR.                                  |           |
| 4.8  | Domingos <b>Schön</b>   | e | Dalila Berganze   |           |
| 4.9  | Catarina Schön  | e | Juvenal <b>Ribas</b>  |           |
| 4.10   | Maria Schön   | e | Lacinio <b>Costa</b>  |           |
| 3.2  | Anna Schön (21-FEV-1882)<br>*R.18-JAN-1862-†BR. 1926                        | e | Joseph Euzebie <b>Berger</b><br>*R.18-JUN-1859- †BR. 1920       | 134(2..2) |

3.3	Heinrich <b>Schön</b> *R.10-FEV-1867-†BR.	e	1ª Anna Maria Hass *R.26-DEZ-1875-†BR. antes de 1915?	279(2.2)
4.1	....			
4.2	João <b>Schön</b> Neto (Prud.29-AGO-1925) *BR.20-JAN-1897-†BR.	e	Sophia Eurich *BR.09-NOV-1903-†BR.	223(3.7)
4.3	....			
3.3	Heinrich <b>Schön</b> *R.10-FEV-1867-†BR.	e	2ª Maria Conceição de Jesus *BR. 1879 -†BR. 1932	
4.4	Sebastião <b>Schön</b> (Pit.15-AGO-1945) *Gpva.BR.14-MAR-1912-†BR.	e	Maria Angélica de Almeida *BR.06-JAN-1919-†BR.	
4.5	Apolonia Schön (Pit.03-JUL-1937) *Gpva.BR.06-JUL-1915-†BR.	e	João <b>Krüger</b> *BR.11-JUN-1908-†BR.	388(7.1)
4.6	Tereza Schön *BR.15-OUT-1927			
3.4	Maria Catarina Schön (Imb.30-NOV-1901) *BR.03-MAR-1868-†BR.	e	Bernardo Peregrino <b>Bassani</b> *BR. 1879 - †BR.	
3.5	Appolonia (Christhina)? S. (07-MAI-1889) *R. 1871? - †BR.26-DEZ-1912	e	Johannes <b>Schamne</b> *R. 1866? - †BR.	535(2.4)
3.6	Joseph <b>Schön</b> (24-JAN-1899) *R. 1876 - †BR. 1935?	e	Anna Madalena Mayer *BR.11-JUL-1881-†BR. 1942?	420(2.6)
4.1	....			
4.4	Pedro <b>Schön</b> Sbr. (Pit.05-JUN-1937) *BR.25-AGO-1906-†BR.09-MAR-1979	e	Rosa Krüger *BR.04-ABR-1915-†BR.28-JUL-1991	388(7.5)
4.5	Rosa Schön *BR. 1909?	e	Domingos Pires <b>da Silva</b> *BR.	
3.7	Maria Schön *BR.28-NOV-1879-†BR. 1880?-			
3.8	Magdalena Schön (02-JUN-1895) *BR. 1880 - †BR.	e	Peter <b>Schamne</b> *R. 1871 - †BR.	535(3.1)
3.9	Adão <b>Schön</b> Filho (Imb.26-ABR-1902) *BR.13-DEZ-1882-†BR.17-FEV-1937	e	Rosa Alvina Hey *BR.27-ABR-1882-†BR.	739(3.2)
4.1	Jovina Schön C.Largo 27-JAN-1903			
4.2	Catharina Schön (Prud.14-ABR-1928) *BR.28-AGO-1909-†BR.	e	João <b>Zampier</b> *BR.26-JUN-1904-†BR.	
4.3	Gustavo <b>Schön</b> (Pit.20-NOV-1944) *BR.11-AGO-1913-†BR.	e	Alzira Schön *BR.08-JAN-1921-†BR.22-SET-1958	580(4.6)
5.1	Célide? Schön		<b>5.2</b> Silvio <b>Schön</b>	
5.3	Célia Schön		<b>5.4</b> Celi Schön	
4.4	Leonidia Schön (Prud.22-FEV-1938) *BR.09-OUT-1915-†BR.	e	Annibal <b>Schön</b> *BR.25-JUL-1916-†BR.14-DEZ-1989	579(4.3)
4.5	Alfredo <b>Schön</b> (Pit.26-DEZ-1945) *BR.18-OUT-1918-†BR.	e	Istela Lerantovicz *BR.22-MAR-1924-†BR.	
3.10	Anna Schön (21-SET-1902) *BR.12-JUN-1884-†BR.12-FEV-1927	e	Albino Pedro <b>Hey</b> *BR? 1877 -†BR.	739(3.1)
3.11	Maria Schön *BR. 1885-†BR.16-MAR-1941	e	José de <b>Oliveira</b> *BR.	
4.1	Nicolau <b>de Oliveira</b> *BR. 1910			
4.2	Sebastião <b>de Oliveira</b> *BR. 1912			
4.3	Apolonia de Oliveira *BR. 1915	e	João <b>Krüger</b> *BR.	
4.4	Pedro <b>de Oliveira</b> *BR. 1918		<b>4.5</b> Antonio <b>de Oliveira</b> *BR. 1921	
4.6	Anatalia de Oliveira *BR. 1925		<b>4.7</b> Tereza de Oliveira *BR. 1927	
3.12	Nicolau <b>Schön</b> (04-SET-1909) *BR.25-NOV-1886-†BR.11-MAI-1953	e	1ª Catarina Ziegmann *BR.13-MAR-1892-†BR.12-DEZ-1918	727(2.7)
4.1	Leonor Schön *BR. 1912? -†BR.	e	Miguel <b>Kopia</b> *BR.	
4.2	Abel <b>Schön</b> (Pit.07-AGO-1937) *BR.26-DEZ-1914-†BR.	e	Iza Hey *BR.03-NOV-1917-†BR.	739(4.4)
4.3	Annibal <b>Schön</b> (Prud.22-FEV-1938) *BR.25-JUL-1916-†BR.14-DEZ-1989	e	Leonidia Schön *BR.09-OUT-1915-†BR.	579(4.4)
4.4	Herculano <b>Schön</b> (Pit.29-JAN-1944) *BR.25-OUT-1917-†BR.	e	Zelma Hey *BR.05-SET-1921-†BR.	739(4.1)
4.5	Judith Schön *BR.11-DEZ-1918-†BR.	e	Pedro <b>Conrado</b> *BR. 1915? -†BR.	747(?2.6)



3.12	Nicolau <b>Schön</b> (PG.07-FEV-1920) *BR.25-NOV-1886-†BR.11-MAI-1953	e	2ª Rosa Roth *BR. 1901-†BR.08-MAI-1931	475(6.11)
4.6	Alzira Schön (Pit.20-NOV-1944) *BR.08-JAN-1921-†BR.22-SET-1958	e	Gustavo <b>Schön</b> *BR.11-AGO-1913-†BR.	579(4.3)
4.7	Elvira Schön *BR. 1923	e	Otto <b>Reban</b>	
4.8	Hilda Schön *BR.24-MAR-1925-†BR.	e	Henrique <b>Michelak</b>	
4.9	Zélia Schön *BR.27?ABR-1931-†BR. qdo. criança	-	_____	
3.12	Nicolau <b>Schön</b> (Pit.21-ABR-1932) *BR.25-NOV-1886-†BR.11-MAI-1953	e	3ª Adélia Rosa Hey *BR.21-AGO-1896-†BR.08-AGO-1976	739(3.6)
4.10	Nilton <b>Schön</b> *BR. 1934? -†BR. c/ 14 anos	-	_____	
4.11	Ana Adélia Schön *BR. 1936?	-	solteira	
4.12	Maria Schön *BR. 1940	e	José <b>Sawczuk</b> *BR.	
3.13	Pedro <b>Schön</b> *BR. 1894-†BR. 1950	e	Zulmira Sinhорinha de Oliveira *BR. 1903-†BR.	
4.1	Pedro <b>Schön</b> (Pit.24-JAN-1942) *Gpva.BR.20-MAI-1919-†BR.	e	Natalia Petreschen *Ucr.04-JUL-1924-†BR.	
4.2	Augusto <b>Schön</b> Sbr. (Pit.27-JUN-1946) *Gpva.BR.20-MAI-1919-†BR.	e	Josefa Rach *BR.19-DEZ-1917-†BR.	
3.14	Alexandre <b>Schön</b> *BR. 1895/8-†BR.	e	Anna Luiza ? *BR. 1898/9-†BR.	
4.1	Valdomiro <b>Schön</b> (Pit.24-JUL-1940) *Gpva.BR.30-AGO-1917-†BR.08-AGO-1988	e	Lucia Lisboa de Souza *BR.11-DEZ-1920-†BR.	
4.2	Paulina Schön (Pit.11-ABR-1936) *BR.15-ABR-1919-†BR.	e	Karl Friederich Daniel <b>Rönig</b> *Köln-A.11-AGO-1898-†BR.	
Ele era filho de: Karl August Rodolph <b>Rönig</b> e Anna Margreth ?				
4.3	Cecilia Schön (Pit.14-JAN-1941) *BR.06-FEV-1921-†BR.	e	Adolfo <b>Hey</b> *BR.06-JUN-1911-†BR.	739(4.3)
4.4	Adalberto <b>Schön</b> (Pit.21-JUN-1947) *BR.02-NOV-1923-†BR.	e	Odete Messias *BR.22-FEV-1928-†BR.	
4.5	Marins <b>Schön</b> (Pit.30-JUL-1949) *BR.12-ABR-1930-†BR.	e	Anna Alenski *BR.12-AGO-1932-†BR.	
3.15	Augusto <b>Schön</b> (Prud.09-ABR-1921) *BR.10-DEZ-1898-†BR.	e	Julia Moreira de Souza *BR.02-MAR-1903-†BR.	
4.1	Jair <b>Schön</b> (Pit.28-SET-1946) *BR.12-AGO-1925-†BR.	e	Eugênia Kekis *BR.20-MAI-1926-†BR.	
2.2	Johann Peter <b>Schön</b> (Palm.07-AGO-1883) *R. 1858 -†	e	Maria Elisabetha Edling *BR. 1863? -†	
Ela era filha de: Johann August <b>Edling</b> *Fr. e Anna Rosa Bonnete *P.Grossa-PR.-BR				

#### FAMÍLIA DE (Pugas/Palmeira)

1.1	? <b>SCHÖNBERGER</b> *R. 1825? - †R. ?	e	? ?	
2.1	Johannes <b>Schönberger</b> (Sbr.) (R. 1868) *R. 1846 -†BR. 1923	e	1ª Elisabetha Stob *R. 1850 - †BR. 1882	
3.1	Johannes <b>Schönberger</b> (Palm.16-AGO-1891) *R. 1869 -†BR. 1940	e	1ª Schilena Maria Victoria Rossiloni *It. 1873 -†BR. 1892	
Ela era filha de: Antonio <b>Rossiloni</b> e Anna Catarina ? Sem descendência.				
3.1	Johannes <b>Schönberger</b> (Palm.10-OUT-1892) *R. 1869 -†BR. 1940	e	2ª Susana Kapp *R. 1870/74 -†BR.09-SET-1949	366(2.3)

4.1 João **Schoenberger** (18-JUN-1918)  
\*BR.28-JUN-1894-†BR.30-MAI-1966

e

Catarina Margarida Schwab 618(6.8)  
\*BR.21-FEV-1896-†BR.30-JUN-1971



- 5.1 Carlota Schoenberger (PG.16-FEV-1946) e João **Krechinski** Filho  
\*BR.22-ABR-1917-†BR.11-NOV-1995 \*BR.05-NOV-1917-†BR.
- 6.1 Alcione Krechinski e Pedro **Tirelle**  
\*BR.02-MAR-1947 \*BR.05-MAI-1942
- 7.1 Fábio Luís **Tirelle** (21-NOV-1998) e Mirin Simone Amarante  
\*BR.07-JUL-1966 \*BR.30-ABR-1974/5?
- 7.2 Marlise Tirelle  
\*BR.30-DEZ-1971
- 5.2 Clotilde Schoenberger e Manoel Bento Ozório **Teixeira**  
\*BR.26-NOV-1920-†BR.01-JAN-2002 \*BR.28-JAN-1920-†BR.16-MAR-1986
- 6.1 Glaci Schoenberger Teixeira e Nivaldo **Soares**  
\*BR.09-OUT-1942 \*BR.20-OUT-1935
- 7.1 Telma Cristina Soares e Afonso Mariano de O. **Santos**  
\*BR.18-FEV-1961 \*BR.23-NOV-1963
- 7.2 Amauri Celmo Soares e Ivete Alves  
\*BR.18-OUT-1963 \*BR.04-FEV-1965
- 7.3 Susana Regina Soares e Wilson **Marson**  
\*BR.24-ABR-1965 \*BR.09-FEV-1962
- 7.4 Renato Cesar **Soares** \*BR.22-DEZ-1967  
7.5 Adriana de Fátima Soares \*BR.14-JUN-1969  
7.6 Rita de Cássia Soares \*BR.10-DEZ-1970-†BR.24-JUL-1971 \_\_\_\_\_
- 6.2 João Manoel Schoenberger **Teixeira** e Sirlei Taborda Rocha  
\*BR.27-FEV-1944 \*BR.15-FEV-1946
- 7.1 Sheila Maria Rocha Teixeira e João Carlos **Esborchia**  
\*BR.15-MAI-1963 \*BR.28-AGO-1959
- 7.2 Manoel Francisco **Teixeira** \*BR.16-AGO-1967  
7.3 Lucena Regina Teixeira \*BR.05-MAR-1969
- 6.3 José Lauro Schoenberger **Ozório** e Ondina Pinheiro Guitez  
\*BR.05-MAR-1946 \*BR.16-ABR-1948
- 7.1 Lauro Manoel Guitez **Ozório** e Marlene Vieira da Silva  
\*BR.07-SET-1966 \*BR.07-SET-1971
- 7.2 Eliane Guitez Ozório \*BR.13-JAN-1968  
7.3 Elaine Guitez Ozório \*BR.06-JAN-1970  
7.4 Simone Guitez Ozório \*BR.06-MAI-1974
- 6.4 Eva Schoenberger Ozório e Heraldo Guimarães **Almeida**  
\*BR.16-MAI-1950 \*BR.04-AGO-1942
- 7.1 Hevaldo Schoenberger **Almeida** \*BR.23-MAR-1968  
7.2 Michela Schoenberger Almeida e José Antonio **dos Santos**  
\*BR.10-MAR-1969 \*BR.12-ABR-1967
- 6.5 Adão **Ozório** \*BR.16-MAI-1950 e
- 5.3 Helena Schoenberger e Theophilo **Barcellos**  
\*BR.17-FEV-1922-†BR.17-JAN-1971 \*BR.20-FEV-1919-†BR.24-JUN-1963
- 6.1 Doroti Barcellos e Hamilton **Jamcoski**  
\*BR.21-MAR-1942 \*BR.28-JAN-1951

7.1	Vanessa Helena Jamcoski *BR.30-MAI-1975			
6.2	Dorly Barcellos *BR.06-SET-1943	e	Evilázio Martinho <b>de Oliveira</b> *BR.17-MAI-1926-†BR.17-SET-1974	
7.1	Evilázio M. <b>de Oliveira</b> Filho *BR.13-AGO-1961-†BR.31-JUL-1983	e	Marta Zanatta Lima *BR.02-ABR-1960	
7.2	Madelon Martinho de Oliveira *BR.14-OUT-1967			
7.3	Kassandra Martinho de Oliveira *BR.30-ABR-1975			
6.3	Teófilo <b>Barcellos</b> Junior *BR.27-SET-1944	-	solteiro	
5.4	Noêmia Schoenberger *BR.27-DEZ-1923	e	Joaquim <b>Santos</b> *BR.22-SET-1925-†BR.03-ABR-1991	
6.1	Marcos Renato <b>Santos</b> *BR.08-NOV-1958	e	1ª Sandra Regina Kugler *BR.	
7.1	Marcos <b>Santos</b> Junior *BR. 1979			
7.2	Andressa Cristina Santos *BR. 1981			
7.3	Mateus <b>Santos</b> *BR. 1983			
6.1	Marcos Renato Santos *BR.08-NOV-1958	e	2ª Rosane ? *BR.	
7.4	Jonatha <b>Santos</b> *BR. 1992			
6.2	Simone Santos *BR.30-JAN-1967	e	Maurício <b>Henneberg</b> *BR.05-ABR-1964	N. 292( ? )
7.1	Fernanda Henneberg *BR.03-JAN-1991		<b>7.2</b> Guilherme <b>Henneberg</b> *BR.01-OUT-1993	
5.5	Elvira Schoenberger *BR.15-FEV-1926-†BR.29-FEV-1988	e	Oscar <b>Valles</b> *BR.19-SET-1919-†BR.	
6.1	Ivonete Valles	e	Valdomiro Ferreira <b>Martins</b>	#
6.2	Janete Valles	e	1º Rubens <b>Quintopp</b>	
6.2	Janete Valles	e	2º Pedro <b>Müller</b>	
6.3	Gilberto <b>Valles</b>	e	Lourdes Coloda	
6.4	Norberto <b>Valles</b>	e	Jacira Ferreira Martins	#
6.5	Oscar <b>Valles</b>	e	Clarice Ferreira	
5.6	Isolde Schoenberger (15-FEV-1947) *BR.07-FEV-1928-†BR.	e	Ahylud Bahls <b>Pupo</b> *BR.14-NOV-1914-†BR.	
6.1	José Carlos <b>Pupo</b> *BR.10-MAR-1948	e	Sueli Pietrobelli *BR.09-JAN-1954	F. 775(4.7)
7.1	Patrícia Pietrobelli Pupo *BR.20-JAN-1976			
7.2	Paula Pietrobelli Pupo *BR.30-JUL-1979			
6.2	Joe Luís <b>Pupo</b> *BR.09-SET-1953	e	Arlene Grosskreutz *BR.	
7.1	Darwin <b>Pupo</b> *BR.29-OUT-1977			
7.2	Daniele Pupo *BR.30-OUT-1979			
7.3	Danuta Pupo *BR.			
6.3	Anderson <b>Pupo</b> *BR.08-DEZ-1970	e	Josmeri Mendes *BR.25-SET-1973	
7.1	Bianca Caroline <b>Pupo</b> *BR.25-FEV-1995			
5.7	Augustinho <b>Schoenberger</b> *BR.28-MAR-1930	e	Isailde Hengel *BR.11-AGO-1937-†BR.26-JAN-1999	
6.1	Luciane Schenberger	e	Edson Emílio <b>Krause</b>	
6.2	Rosane Schenberger	e	Josué <b>de Paula</b>	
6.3	Augustinho <b>Schenberger</b> Jr.	e	Doralice Martins	
4.2	Luiza Schoenberger (03-SET-1923) *BR. 1895 - †BR.	e	Arthur <b>Roedel</b> *BR. 1889 - †BR.	
4.3	José <b>Schoenberger</b> (27-ABR-1933) *BR.23-ABR-1908-†BR.	e	Maria Frida Schneider *BR.28-JUL-1911-†BR.15-NOV-1949	575(3.14)
5.1	Cleci Schoenberger	e		



3.3 Jacob Schönberger (25-NOV-1898) e Anna Maria Krüger 394(4.5)  
\*BR.26-JAN-1879-†BR.09-JUL-1946 \*BR.09-AGO-1879-†BR.18-JUL-1972

Foto tirada em Ponta Grossa-Paraná-Brasil, no ano de 1922 e estão nela, da esquerda para a direita, além do casal, os filhos, noras e netos: Atrás: Maria ( c/Teodoro, no colo ) – José – Jacob – Anna – Dionizia e Izabel. Na frente: João e Ester Antunes de Castro – Alfredo ( c/ o pai ) – Leopoldina ( entre os pais ) – Osvaldo ( no colo – Maria Eugênia Monteiro ( c/Julietta no colo ) e Pedro ( c/Ermógenes no colo ).

4.1 Pedro Schoenberger (02-JUL-1922)  
\*BR.06-AGO-1899-†BR.18-JUN-1978

e

Maria Eugênia Monteiro  
\*BR.01-MAI-1899-†BR.21-JUL-1973

Foto tirada em Ponta Grossa?, no ano de 1920?  
Estão nela, da esq. para a direita, além do casal,  
os filhos. Em pé: Hermógenes - Julieta - Valtelina  
Sentados no chão: Rui - Epaminondas - Ailton



5.1 Rui Schoenberger (26-JUL-1952) e  
\*BR.07-OUT-1929-†BR.20-JUL-1979

Dilce Freire  
\*BR.05-OUT-1936

5.1 Hermógenes Schoenberger e  
\*BR.19-04-1920-†BR. 1973

Consuelo Gomes  
\*BR. -†BR.1993

6.1 Pedro Luiz Schoenberger  
\*BR. 1945-†BR.15-MAI-2012

6.2 Mario José Schoenberger (27-DEZ-1975) e  
\*BR.05-FEV-1952-†BR.14-MAI-2008

Cilene Maria Leite  
\*BR.31-OUT-1950

7.1 Alexandre Schoenberger (10-JUN-2004) e  
\*BR.09-NOV-1978

Vanessa Fachini  
\*BR.03-AGO-1981

7.2 Consuelo Schoenberger \*BR.15-DEZ-1980

7.3 Anna Schoenberger (27-ABR-2014) e  
\*BR.06-MAI-1982

Rodrigo Alexandre Soares  
\*BR.



6.3	Sonia Schoenberger *BR.12-FEV-1946		
5.2	Julieta Schoenberger *BR.11-ABR-1922	e	João <b>Martins</b>
6.1	Ana Maria Martins	e	Francisco Soares <b>Castanho</b>
7.1	Daniele Maria Castanho		<b>7.2</b> Carlos Frederico Castanho
7.3	Fernando Henrique Castanho		
6.2	Maria Joanira Martins	e	? <b>de Campos</b>
7.1	Paulo <b>de Campos</b>		
5.3	Valtelina Schoenberger *BR. 1924 -†BR.25-FEV-2013	e	Lourival <b>Petersen</b>
5.4	Epaminondas <b>Schoemb.</b> (Pal.22-FEV-1951) e *BR.17-JUN-1925-†BR.20-DEZ-1982	e	Dyair Borges *BR.05-ABR-1929-†BR.31-12-1970
6.1	Pedro <b>Schoemberger</b> Neto *BR.09-DEZ-1949-†BR.05-FEV-1978	e	Libera Cadmi *BR.12-DEZ-1947
7.1	Kelly Vanessa Schoemberger *BR.28-SET-1976	e	Marcio <b>Ferreira</b> *BR.06-SET-1976
7.2	Renato <b>Schoemberger</b> *BR.03-DEZ-1974		
6.2	Antonio Sérgio <b>Schoemberger</b>	e	Neusa ?
7.1	Jeferson <b>Schoemberger</b>		<b>7.2</b> Antonio Sérgio <b>Schoemberger</b> Filho
6.3	Mari Helena Schoemberger		
7.1	Marcela Schoemberger		
6.4	Adélia Maria Schoemberger (12-JUN-1976)e *BR.23-FEV-1959		João Maria <b>Pereira</b> *BR.23-MAR-1959
7.1	Jimmy Anderson <b>Pereira</b> *BR.18-MAR-1977		<b>7.2</b> Jackson Ulisses <b>Pereira</b> *BR.03-JUN-1980
7.3	Jéssica Madeleyne Pereira *BR.09-SET-1984		<b>7.4</b> Jean Cristhofer <b>Pereira</b> *BR.19-JUN-1985
6.5	Epaminondas <b>Sch.</b> F° (31-JUN-1982) e *BR.18-JUN-1963	e	Evalise Santana *BR.25-MAR-1963
7.1	Fernanda Cristina Sch. *BR.07-MAR-1983		<b>7.2</b> Francielle Caroline Sch. *BR.13-MAR-1985
7.3	Felipe Cristhian <b>Sch.</b> *BR.07-ABR-1990		<b>7.4</b> Hevellym Francine Sch. *BR.03-FEV-1997
7.5	Wellynton Cristhofer <b>Sch.</b> *BR.09-JUL-2000		<b>7.6</b> Hellyn Françaone Sch. *BR.09-JUL-2000
7.7	Ketlyn Evalise Sch. *BR.11-SET-2003		<b>7.8</b> Wesllyn Epaminondas <b>Sch.</b> *BR.05-SET-2005
6.4	Jacob <b>Schoemberger</b> *BR. 1965 -†BR.18-AGO-2010	e	?
7.1	Thomas <b>Schoemberger</b>		<b>7.2</b> Suelem Schoemberger
7.3	Nicolas <b>Schoemberger</b>		<b>7.4</b> Nicole Schoemberger
5.5	Rui <b>Schoenberger</b> (26-JUL-1952) e *BR.07-OUT-1929-†BR.20-JUL-1979	e	Dilce Freire *BR.05-OUT-1936
6.1	Rui <b>Schoenberger</b> F° (06-JUL-1974) e *BR.03-JUL-1953	e	Leonice Landucci *BR.03-JUL-1953
7.1	Lisandra Schoemberger *BR.22-JUL-1975	e	1° (Leandro Amadeu <b>Roth</b> ) *BR.
7.1	Lisandra Schoemberger *BR.22-JUL-1975	e	2° Márcio José <b>Rodrigues Lima</b> *BR.11-ABR-1977
7.2	Rusivelto <b>Schoemberger</b> (22-MAI-2004) e *BR.18-SET-1979	e	Magali do Rocio Triachim *BR.17-JUN-1982
6.2	Maria Roseli Schoenberger *BR.24-OUT-1954-†BR.24-OUT-1954		
6.3	Rubis <b>Schoemberger</b> (13-SET-1975) e *BR.04-OUT-1955	e	Terezinha Ferreira de Souza *BR.02-JUN-1957
7.1	Rubia Cristine Schoemberger (22-SET-2000)e *BR.04-OUT-1976	e	Fábio Cristiano <b>Alves</b> *BR.18-SET-1973
7.2	Thiago <b>Schoemberger</b> (26-JAN-2008) e *BR.24-JUL-1980	e	Monique de Lima Nocera *BR.03-OUT-1983
7.3	Pâmela de Fátima Sch. (16-AGO-2008) e *BR.09-SET-1982	e	Fernando Antonio <b>Salles</b> *BR.25-ABR-1979

6.5	Ruth Maria Schoenberger (24-DEZ-1977) *BR.01-JUN-1957	e	Levy <b>Medeiros</b> *BR.16-MAI-1955	
7.1	Ricardo André <b>Medeiros</b> (11-JUL-2003) *BR.12-DEZ-1978	e	Lílian Cristina Talevi *BR.25-MAI-1981	
7.2	Rafael Eduardo <b>Medeiros</b> *BR.16-FEV-1982	e	Roberta Cymbalista Lopes *BR.	
7.3	Lilian Gisels Medeiros *BR.25-DEZ-1986	e	Arthur Rodrigo Ribas Soares <b>Siqueira</b> *BR.16-SET-1978	
5.6	Ailton <b>Schoenberger</b> *BR.05-AGO-1934-†BR.07-09-1987	e	Regina Tavares *BR.17-OUT-1937	
6.1	Maria Eugenia Schoenberger (06-JUN-1971) *BR.19-OUT-1955	e	Luiz Alberto <b>Von Holleben</b> *BR.07-ABR-1951	
7.1	Vinicius <b>Von Holleben</b> *BR.23-DEZ-1971			
7.2	Adamo <b>Von Holleben</b> *BR.03-DEZ-1975			
7.3	Mildre Von Holleben *BR.02-NOV-1977			
6.2	Ailton <b>Schoenberger</b> F° *BR.02-JUN-1957	e	1ª Célia ? *BR.12-OUT-1957-†BR.31-JUL-1987	
7.1	Janaina Schoenberger *BR.12-JAN-1975			
7.2	Alessander <b>Schoenberger</b> *BR.08-DEZ-1976			
6.2	Ailton <b>Schoenberger</b> F° (13-MAI-1987) *BR.02-JUN-1957	e	2ª Lindacir Eliane Priss *BR.10-ABR-1964	
7.3	Ailton <b>Schoenberger</b> Neto *BR.13-JUL-1988			
6.3	Aramis Cesar <b>Schoenberger</b> (19-MAI-1985) *BR.27-NOV-1962	e	1ª Marli Spinardi *BR.19-JUN-1961-†BR.18-OUT-2004	
7.1	Adrielle Cristina Schoenberger *BR.05-DEZ-1985			
7.2	Allana Schoenberger *BR.30-JUL-1990			
7.3	Aramis Cesar <b>Schoenberger</b> Jr. *BR.30-ABR-1994			
6.3	Aramis Cesar <b>Schoenberger</b> (19-MAI-1985) *BR.27-NOV-1962	e	2ª ? ? *BR.	
7.4	Eduarda Schoenberger *BR.			
6.4	Simara Schoenberger (25-MAR-1982) *BR.19-NOV-1964	e	Alberto <b>Damasceno</b> *BR.16-OUT-1962	
7.1	Andressa Damasceno *BR.27-SET-1982	e	Mateus Piedade <b>Gabriel</b>	
7.2	André <b>Damasceno</b> *BR.15-JAN-1990			
4.2	João <b>Schoenberger</b> (12-ABR-1923) *BR.15-DEZ-1901-†BR.14-ABR-1991	e	1ª Ester Antunes Castro *BR.11-ABR-1908-†BR.02-AGO-1945	
5.1	Ivone de Castro S. (PG.25-DEZ-1943) *BR.29-MAR-1925-†BR.	e	João <b>Gomes Carneiro</b> *BR.12-SET-1912-†BR.	
4.2	João <b>Schoenberger</b> (PG.09-DEZ-1949) *BR.15-DEZ-1901-†BR.14-ABR-1991	e	2ª Coraci Rodrigues *BR.03-JUN-1918-†BR.	
4.3	Maria Schoenberger (r.29-AGO-1923) *BR.08-DEZ-1903-†BR. 1938?	e	João <b>Hoffmann</b> *BR.17-MAR-1896-†BR.	740(3.1)
4.4	José <b>Schenberger</b> (Imb.24-DEZ-1925) *BR.30-NOV-1905-†BR.21-JUN-1948	e	Maria Conceição Silva *BR.10-JUL-1908- †BR.	
5.1	Jahir <b>Schemberger</b> (PG.06-MAR-1947) *BR.18-OUT-1926-†BR.	e	Ladyr Schreder *BR.23-DEZ-1927	
4.5	Anna Schoenberger (11-SET-1926) *BR.04-SET-1907-†BR.24-DEZ-1978	e	Antonio <b>Krüger</b> *Arg.14-MAI-1907-†BR.13-MAI-1982	394(5.1)
4.6	Jacob <b>Schoenberger</b> (PG.29-ABR-1933) *BR.11-JUN-1909-†BR.20-MAI-2000	e	1ª Angélica Nadal *BR.05-JUL-1908-†BR.20-AGO-1982	
4.6	Jacob <b>Schoenberger</b> *BR.11-JUN-1909-†BR.20-MAI-2000	e	ela era viúva de: Pedro Dal'Col †BR.10-MAI-1931 2ª Maria de Lourdes Schwab *BR.22-ABR-1931	627(7.2)
4.7	Izabel Schoenberger (PG.09-SET-1933) *BR.08-JUL-1911-†BR.	e	Guilherme Julio <b>Hauser</b> *BR.19-FEV-1909-†BR.	

4.8	Dionizia Schoenberger (PG.29-NOV-1930) e *BR.14-JUN-1914-†BR.	e	Estevão <b>Kwiatkowski</b> *BR.30-AGO-1904-†BR.	I. 770(3.1)
4.9	Leopoldina Schoenberger (PG.25-OUT-1938)e *BR.21-MAI-1916-†BR.23-JUN-1995		Estefano Sochoski <b>Streisky</b> *BR.25-ABR-1914-†BR.	
4.10	Alfredo <b>Schoenberger</b> (22-FEV-1941) e *BR.27-ABR-1918-†BR.??-MAI-1993	e	Angela Heer *BR.25-MAI-1920-†BR.??-ABR-1993	283(3.6)
4.11	Oswaldo <b>Schoenberger</b> (Prud.19-JUN-1943)e *BR.15-NOV-1921-†BR.		Útilia Leinecker *BR.27-JUN-1922-†BR.07-ABR-1992	406(4.8)
3.4	Pedro <b>Schoenberger</b> (13-JUL-1901) *BR.17-SET-1881-†BR.03-SET-1955	e	1ª Anna Schinawoski *BR.18-MAR-1882-†BR.21-SET-1938	
4.1	Anita Schoenberger *BR.30-AGO-1905-†BR.15-AGO-1974	e	Tuffi <b>Nemes</b> *BR.26-FEV-1906-†BR.07-ABR-1942	
4.2	Paulo <b>Schoenberger</b> (PG.29-ABR-1933) *BR.30-JUL-1910-†BR.06-OUT-1983	e	Izaura Roedel *BR.13-SET-1915-†BR.04-NOV-1984	
4.3	Nestor Alfredo <b>Schoenberger</b> *BR.17-ABR-1915-†BR.03-JUL-1991	e	Eugênia Franco *BR. -†BR.	
4.4	Rosa Schoenberger (PG.03-MAR-1950) *BR.03-MAI-1918-†BR. 2000	e	João Adolar <b>Schwab</b> *BR.11-NOV-1922-†BR.21-ABR-1997	606(7.4)
3.4	Pedro <b>Schoenberger</b> (17-MAI-1940) *BR.17-SET-1881-†BR.03-SET-1955	e	2ª Susana Degraf *BR.25-MAR-1887-†BR.	186(3.5)
Sem descendência.				
2.1	Johannes <b>Schönberger</b> (Sbr.) *R. 1846 -†BR. 1923	e	2ª Barbara Weirech *R. 1844 - †BR.04-MAR-1911	= 668(2.1)
Sem descendência.				
1.2	NIKOLAUS <b>SCHÖNBERGER</b> (R.1866) *R. 1847 - †BR.26-NOV-1919	e	KATHARINNA KUHN *R. 1848 - †BR.04-MAR-1935	
2.1	Veronica Schönberger *R. 1867/70 -†BR.29-OUT-1922	e	Peter <b>Becher</b> *R. 1867 - †BR.26-MAI-1932	127(4.8)
2.2	Joseph <b>Schönberger</b> (10-OUT-1893) *R. 1872/4 -†BR.05-SET-1925	e	Barbara Kliphan *R. 1874 -†BR.22-MAR-1953	369(2.2)
3.1	Pedro <b>Schoenberger</b> *BR. 1894 -†BR.12-AGO-1926	e	Margarida Stadelmann *BR.08-OUT-1897-†BR.14-JUN1974	647(4.4)
4.1	Cecília Schoenberger (23-NOV-1934) *BR.04-ABR-1915	e	Pedro <b>Michalauski</b>	
4.2	Alcides <b>Schoenberger</b> *BR. 1917			
4.3	Mercedes Schoenberger (25-MAR-1944) *BR.22-OUT-1919	e	Pedro Ferreira <b>de Lima</b> (era viúvo) *BR.18-AGO-1909-†BR.	
4.4	Matilde Schoenberger *BR. 1921			
4.5	Augustinho <b>Schoenberger</b> *BR.10-NOV-1923-†BR.08-SET-1924			
4.6	Lucia Schoenberger *BR.07-OUT-1925-†BR.13-SET-2003	e	João <b>Senger</b> *BR.07-SET-1919-†BR.24-MAR-1986	500(7.2)
3.2	Moisés <b>Schoenberger</b> (Pal. -FEV-1917) *BR.27-MAI-1896-†BR.07-AGO-1983	e	Amália Kern *BR.15-ABR-1898-†BR.02-DEZ-1975	368(3.2)
4.1	Maria Schoenberger (Prud.30-JUL-1937) *BR.08-FEV-1918-†BR.	e	Antonio <b>Bini</b> *BR.01-OUT-1908-†BR.	768(3.3)
Ele era filho de: Luiz Bini *BR.10-JUN-1888 e Joana Alberon *BR.20-AGO-1890				
4.2	Arnaldo <b>Schönberger</b> (Prud.29-DEZ-1945) e *BR.27-JUL-1924-†BR.		Julia Marconato *BR.08-JUN-1923-†BR.	
3.3	Antonio <b>Schoenberger</b> (Pal.06-SET-1919) e *BR. 1898 -†BR.10-NOV-1928		Virgília de Paula *BR.12-ABR-1889-†BR.	
4.1	Oswaldo <b>Schoenberger</b> *BR.15-NOV-1921		4.2 Eunice Schoenberger *BR. 1924	
4.3	Ernesto <b>Schoenberger</b> *BR. 1926			
3.4	Anna Schoenberger *BR. 1900 - †BR.	e	Estefano <b>Hoepeck</b> *BR. 1897? -†BR.	
3.5	Catarina Schoenberger (Pal.12-NOV-1921) e *BR.25-FEV-1901-†BR.20-OUT-1968	e	Jacob <b>Kapp</b> *BR.17-AGO-1897-†BR.17-JUL-1973	364(3.2)
3.6	João <b>Schoenberger</b> *BR. 1903-†BR.27-SET-1922		solteiro	
3.7	Marceliano <b>Schoenberger</b> *BR. 1905 -†BR.	e	Tecla Litvin *BR. 1904 - †BR.	
5.1	Adélia Schonberger (Imb.27-JAN-1951) *BR.11-ABR-1931	e	Nivaldo Frederico <b>Stadler</b> *BR.24-ABR-1929	656(6.1)

3.7	Jorge <b>Schoenberger</b> (PG.30-JUL-1938) *BR.07-JUL-1908-†BR. 1991	e	1ª Thereza Hass *BR.08-ABR-1919-†BR. 1943	279(3.6)
3.7	Jorge <b>Schoenberger</b> (12-FEV-1944) *BR.07-JUL-1908-†BR. 1991	e	2ª Mariquinha Roza Dal'Col *BR.07-MAI-1918	
3.8	José <b>Schoenberger</b> Jr. *BR.18-FEV-1910-†BR.14-AGO-1988	e	1ª Nathalia ? *BR.	
4.1	Ivo <b>Schoenberger</b>		4.2 . . . .	
3.8	José <b>Schoenberger</b> Jr. *BR.18-FEV-1910-†BR.14-AGO-1988	e	2ª Ercia Tozetto *BR.	
4.3	Dirceu José <b>Schemberger</b>	e	Leni Maria Jansen	
5.1	Ana Cristina Schemberger *BR.15-ABR-1966	e	Marcos Antonio <b>Bolzani</b> *BR.02-NOV-1958	
3.9	Nicolau <b>Schoenberger</b> (PG.21-NOV-1931) e *BR.01-NOV-1911-†BR.	e	1ª Apolonia Dobzinski *BR.18-ABR-1912-†BR.05-JUL-1979	
3.9	Nicolau <b>Schoenberger</b> *BR.01-NOV-1911-†BR.	e	2ª ? Felper *BR.	
3.10	Floriana Schoenberger (PG.09-MAI-1936) e *BR.06-ABR-1915-†BR.03-ABR-1985	e	José <b>Dobzenski</b> *BR.02-AGO-1913-†BR.11-MAR-1983	
3.11	Reinaldo <b>Schoenberger</b> *BR.29-NOV-1916-†BR.23-MAR-1944	e	Amália Buss *BR.12-OUT-1908-†BR.	169(7.9)
4.1	Hélia Schemberger *BR.01-ABR-1940	e	Antonio Derli <b>Hilia</b> *BR.10-JUN-1931-†BR.12-ABR-1975	
4.2	Wilson <b>Schemberger</b> *BR.17-SET-1942-†BR.19-NOV-1989	e	Maria de Fátima Prates *BR.22-DEZ-1950	
4.3	Arlete Schemberger *BR.26-JAN-1944	e	Juvelino <b>Rodrigues</b> *BR.06-MAR-1937	
3.12	Adolfo <b>Schoenberger</b> *BR. 1919 -†BR.30-AGO-1983	e	Leonora Angeski *BR.	



2.3	Moises <b>Schönberger</b> (02-FEV-1897) *R. 1878 - †BR. 1949	e	Catarina Mayer *BR.14-SET-1882-†BR.01-OUT-1947	424(2.4)
-----	---	---	---	----------

Foto tirada em Ponta Grossa-Paraná-Brasil, em 14 de janeiro de 1928, na casa do noivo e ao fundo a casa dos pais da noiva, à Rua Amazonas, esquina com Emílio de Menezes. Estão nela, da esquerda para a direita:

Atrás no alto: Verônica e Theophilo Mayer ( c/Carmem, no colo ).

Atrás: Anna Bárbara ( c/Otília, no colo ) – ( filha do João Venâncio )? – Carlos Lysandro – Padre Lux – MOISÉS e CATARINA Mayer – Anna Catarina Mayer – Alberto Contin – Joana ? ( nora do João Venâncio, c/João Venâncio Neto, no colo ) – Antonio Schoenberger e Margarida Kliphán – Manoel.

Na frente: Tereza Mayer ( Fagundes ) – Leonor Weiber – Durvina Ramos – Os noivos Margarida e João Venâncio de Souza – Raimundo Senger – Rosa Senger e Nicolau.

3.1	Anna Schoenberger (PG.17-FEV-1917) *BR.18-MAR-1900-†BR.27-MAI-1975	e	Jorge <b>Senger</b> *BR.20-OUT-1890-†BR.08-JUL-1977	500(6.8)
-----	---	---	--	----------



3.2	Margarida Schoenberger (PG.14-JAN-1928)e *BR.15-MAI-1903-†BR.09-AGO-1986		João Venâncio <b>de Souza</b> (era viúvo) *BR.22-JUN-1886-†BR.03-AGO-1959	
3.3	Verônica Schoenberger (26-JUN-1925) e *BR. 1904 -†BR.22-FEV-1973		Theophilo <b>Mayer</b> *BR. 1891 - †BR. antes de 1973	424(2.7)
3.4	Carlos <b>Schoenberger</b> (11-FEV-1928) e *BR.27-AGO-1905-†BR.		Durvina Ramos *BR.22-ABR-1905	
4.1	Nahir Jussara Schemberger (PG.19-NOV-1949)e *BR.03-JUN-1930		Jacob <b>Buss</b> *BR.16-JUN-1924-†BR.19-DEZ-19??	173(7.3)
3.5	Lysandro <b>Schoenberger</b> (05-JAN-1934) e *BR.24-MAR-1910-†BR.13-JAN-1992		Leonor Weiber *BR.12-MAR-1913-†BR.03-AGO-1994	755(4.1)
3.6	Manoel <b>Schoenberger</b> (11-AGO-1928) e *BR.23-JUN-1911-†BR.10-MAR-1996		1ª Ercília Chaves *BR.	
3.6	Manoel <b>Schoenberger</b> *BR.23-JUN-1911-†BR.10-MAR-1996		2ª Maria Augusta Madalozzo *BR.16-SET-1911-†BR.12-SET-1983	
3.7	Nicolau <b>Schoenberger</b> (PG.14-NOV-1936) e *BR.23-SET-1917-†BR.		1ª Josefa Miara *BR.14-FEV-1919-†BR.	
3.7	Nicolau <b>Schoenberger</b> *BR.23-SET-1917-†BR.		2ª Tereza Estefanhak *BR.	
2.4	Antonio <b>Schoenberger</b> (02-SET-1904) e *BR.05-SET-1880-†BR.07-NOV-1959		Margarida Kliphán *BR.19-NOV-1886-†BR.19-FEV-1979	370(2.4)
3.1	João <b>Schoenberger</b> (PG.25-ABR-1936) e *BR.08-JUL-1905-†BR.		Nathalia Angelo *BR.27-AGO-1915-†BR.	
3.2	Moysés <b>Schoenberger</b> (10-NOV-1928) e *BR.13-JUN-1907-†BR.12-JUL-1988		Ignes Hass *BR.10-JAN-1907-†BR.05-AGO-1992	279(3.2)
4.1	Sylvio <b>Schoenberger</b> (PG.25-NOV-1950) e *BR.25-NOV-1929-†BR.22-AGO-2014		Anadir Grande *BR.04-JUN-1934	773(4.1)
4.2	Amélia Schemberger *BR.11-JUN-1931		José Sofredo <b>Senger</b> *BR.29-MAR-1926-†BR.15-DEZ-2010	501(7.5)
4.3	Otilia Schemberger *BR.02-FEV-1933		Ludovico <b>Gibeluca</b> *BR.03-JUL-1938	
4.4	Maria Belmair Schemberger *BR.15-SET-1934		Francisco <b>Bichinski</b> *BR.	
4.5	Lauro <b>Schemberger</b> *BR.15-MAR-1938		Terezinha Thomé *BR.04-AGO-1934-†BR.26-OUT-2014	684(4.14)
4.6	Nelson <b>Schemberger</b> *BR.27-SET-1939		Sirley Grande *BR.29-MAI-1941	
4.7	Luci(a) Schemberger *BR.21-JUL-1941		José <b>Angieski</b> *BR.06-DEZ-1940-†BR.28-JUL-1978	
4.8	Alceu <b>Schemberger</b> *BR.05-JUL-1943		Ludia Izabel Breda *BR.16-FEV-1948	
4.9	Waldemar <b>Schemberger</b> *BR.08-JUL-1945		Maria Zuleica Borato *BR.13-SET-1943	
4.10	Clarice Schemberger *BR.03-AGO-1949		João <b>Glugoski</b> *BR.22-SET-1945	
4.11	Maria de Lurdes Schemberger *BR.31-MAI-1954		Joel <b>Zelinski</b> *BR.25-DEZ-1955-†BR.22-OUT-2014	
3.3	Hilário <b>Schoenberger</b> (10-OUT-1931) e *BR.13-JAN-1909-†BR.		Maria Thomé *BR.27-ABR-1912	684(4.1)
3.4	Mercídes <b>Schoenberger</b> *BR.23-NOV-1911-†BR.08-JUL-1985		Sofia Tomacheski *BR. 1913? -†BR.	
3.5	Otávio <b>Schoenberger</b> (21-SET-1935) e *BR.23-NOV-1912-†BR.12-FEV-1969		Cassimira Saukoski *BR.19-MAR-1914-†BR.31-JUL-1983	
3.6	Clara Schoenberger (Pal.11-SET-1936) e *BR.19-SET-1914-†BR. 14-JUL-1939		Pedro G. <b>Hass</b> *BR.10-ABR-1916-†BR.	280(3.2)
3.7	Anna Schoenberger (PG.03-MAI-1940) e *BR.30-OUT-1916		João Ferreira *BR.20-SER-1915-†BR.	
3.8	Ernesto <b>Schoenberger</b> *BR.30-JUL-1918-†BR.		Rosa De Geus *BR.01-JAN-1924	
3.9	Irena Schoenberger (PG.01-FEV-1941) e *BR.24-DEZ-1920		André <b>Buss</b> *BR.29-DEZ-1903-†BR.14-NOV-1979	167(7.7)
3.10	Roza Schoenberger (PG.06-FEV-1943) e *BR.28-MAI-1923-†BR.		Estanislao Kaminski *BR.20-MAR-1914-†BR.	
3.11	Sofredo <b>Schoenberger</b> (PG.20-JUL-1946) e *BR.17-SET-1925-†BR.08-JAN-2005		1ª Inge Carlota Raue *BR.02-SET-1926-†BR.02-MAR-1993	
3.11	Sofredo <b>Schoenberger</b> *BR.17-SET-1925-†BR.08-JAN-2005		2ª Ondina Ribas *BR.08-JAN-1926	

- 2.5 Joana Schoenberger (18-NOV-1911) e Miguel **Miara**  
\*BR. 1888 - †BR. \*BR. 1889 - †BR.
- 3.1 Pedro **Miara** (21-FEV-1932) e Anna Bochnia  
\*BR.18-OUT-1912-†BR. \*BR. 1916 -†BR.
- Ela era filha de: Paulo **Bochnia** e Katharina Wolski
- 3.2 Alvina Miara e Reinaldo **König**  
\*BR.04-ABR-1914- †BR. \*SC/BR.04-JAN-1913-†BR.
- Ele era filho de: José **König** e Zeferina Fragozo
- 3.3 Agostinho **Miara** e Mirtes Schülle  
\*BR.25-JUL-1916-†BR.19-AGO-1950 \*BR.24-JUL-1918-†BR.
- Obs.:** Ver a ascendência da esposa no livro: “Família Schühli” de Adilson Schühli Viana e outros.

FAMÍLIA DE (Palmeira)

- 1.1 JOSEPH **SCHÖNBERGER** e KATHARINNA ?  
\*R. 1845 -†BR.17-FEV-1919 \*R. 1847/8 -†BR.07-AGO-1924  
Casaram-se na Rússia em 1867? Não se sabe o grau de parentesco, com os anteriores.
- 2.1 Franz **Schönberger** (19-MAI-1898) e Emília Kern 368(2.5)  
\*R. 1875 - †BR. 1930 \*BR. 1880 - †BR.
- 3.1 Rosa Schoenberger  
\*BR.19-ABR-1899-†BR.
- 3.2 Pedro **Schoenberger** (Imb.19-MAI-1923) e Rosa Olivia Menon  
\*BR. 19-FEV-1901-†BR. \*BR.01-FEV-1904-†BR.
- 3.3 Francisco **Schoenberger** (Imb.16-FEV-1929)e Emília Borgo  
\*BR. 19-FEV-1904-†BR. \*BR.09-OUT-1901-†BR.
- 3.4 . . . .
- 3.8 Esther Schemberger (Imb.30-OUT-1942) e José **Oliveira**  
\*BR.27-MAI-1915-†BR. \*BR.10-ABR-1909-†BR.
- 2.2 Conrado **Schoenberger** -  
\*BR.28-AGO-1878- †BR. 1879?
- Este foi o primeiro batizado de alemães do Volga em Palmeira.
- 2.3 Rosa Schoenberger (05-SET-1898) e Raimndo **Auer** 84(2.2)  
\*BR. 1880 - †BR. \*Viagem p/ o BR. 1878 -†BR.
- 2.4 João **Schoenberger** (31-JAN-1904) e Anna Catarina Kliphán 370(2.5)  
\*BR.15-MAR-1884-†BR.02-JUL-1934 \*BR.19-NOV-1886-†BR.19-JUN-1973
- 3.1 Rosa Schoenberger (PG.02-JUL-1923) e Bruno **Piurcoski** #  
\*BR.26-JUL-1905-†BR. \*BR.18-AGO-1898-†BR.
- 3.2 Catarina Schoenberger (PG.25-DEZ-1925) e Luiz **Piurcoski** #  
\*BR.15-MAR-1908-†BR.01-MAR-1968 \*BR.08-AGO-1904- †BR.
- 3.3 Reinaldo Schoenberger -  
\*BR. 1909 - †BR. 1914?
- 3.4 Alvina Schoenberger (Pal.18-NOV-1933) e Alexandre Gross **Bach** 98(4.4)  
\*BR.13-JUN-1911-†BR. \*BR.18-JUL-1904-†BR.05-OUT-1975
- 3.5 José **Schoenberger** -  
\*BR. 1913 - †BR. 1915?
- 3.6 João **Schoenberger** (PG.27-ABR-1940) e Rosa Foggiatto  
\*BR.10-NOV-1915-†BR.19-JAN-1985 \*BR.06-JAN-1918-†BR.
- 3.7 Maria Schoenberger e Antonio **Duleba**  
\*BR.19-SET-1921 \*BR.09-FEV-1918-†BR.01-JAN-1987

FAMÍLIA DE (Pugas/Palmeira)

- ?1.2 FRANZ **SCHÖNBERGER** e MARGRETHA MAYER 422(2.4)  
\*R. 1855? -†BR. \*R. 1858 -†BR.
- 2.1 João Schoenberger \*BR.03-JAN-1879-†BR.
- 2.2 . . . .

FAMÍLIA DE (Palmeira)

- 1.1 JOSEPH **SCHÖNBERGER** e KATHARINNA ?  
\*R. 1845 -†BR.17-FEV-1919 \*R. 1847/8 -†BR.07-AGO-1924  
Casaram-se na Rússia em 1867? Não se sabe o grau de parentesco, com os anteriores.

FAMÍLIAS DE (Ponta Grossa)?

- 1.1 MICHAEL **SCHÖNFELD** (R. 1853?) e MARGRETHA ?  
\*Vollmer-Saratov-R. 1833-†BR.13-SET-1908 \*R. 1835 -†BR.05-JUN-1910

- 2.1 Margretha Schöpfung e Jakob **Stadelmann** 647(3.2)  
 \*R. 1859/60 -†BR. 1913 \*R. 1856 -†BR. 1909
- 2.2 Margretha Schöpfung (2ª) \*R. 1870 - †BR.
- 2.3 Joseph (Anton) **Schöpfung** (Lapa 12-FEV-1898)e Maria Schiva 563(2.4)  
 \*R. 1875 - †BR. \*BR. 1880? - †BR.

**Obs.:** no óbito de Michael, feito pelo filho Joseph, consta as duas filhas Margretha.

**Outros** (que poderiam ser irmãos do acima).

- 1.1 KATHARINNA SCHÖNFELD e JOSEPH **KRÜGER** 392(3.4)  
 \*R. 1840 -†BR.06-JAN-1917 \*R. 1836 -†BR.03-JUL-1917
- 1.2 ANNA MARIA SCHÖNFELD (R. 1856) e ADAM **SCHÖN** 578(2.1)  
 \* R.11-NOV-1847-†BR.25-AGO-1925 \*R11-AGO-1846- †BR. 1910?
- 1.3 ADAM **SCHÖNFELD** e ANNA MARGRETHA BACH 90(3.1)  
 \*R. 1854 -†BR.03-FEV-1911 \*R. 1856 - †BR.28-NOV-1939

- 2.1 Maria Catarina Schoenfeld \*BR.03-MAR-1878 - †BR. 1879? \_\_\_\_\_

**Obs.:**Consta nos óbitos, que não deixaram descendentes.

- 1.1 JAKOB **SCHÖNFELD** e MARGRETHA ?  
 \*R. 1857? - † \*R. 1859? - †
- 2.1 José **Schoenfeld** \*BR.18-JUN-1878 - †
- 2.2 . . . .
- 2.5 ? ( Ida Schoenfeld e Franklin **Angelo**)?

FAMÍLIA DE (Rússia e Argentina)

- 1.1 MICHAEL **SCHÖNFELD** (R. 1867?) e KATHARINNA SEWALD  
 \*Vollmer-Saratov-R. 1846? -†Arg. \*R. 1848? -†Arg.
- 2.1 Michael **Schöpfung** (VM.19-MAI-1890) e Elisabetha Ulrich 687(6.2)  
 \*Vollmer-Saratov-R.06-DEZ-1868 \*Köhler-Saratov-R. 1871  
 †San Rafael-ER-Arg.26-DEZ-1952 †San Rafael-ER-Arg. 1945

Casados na colônia Spatzenkutter-Entre Rios-Argentina em 19 de maio de 1890.

- 3.1 Ana Maria Schenfeld (Cr.15-DEZ-1912) e André **Senger** 503(6.2)  
 \*Arg.27-ABR-1893-†Arg. \*BR.28-ABR-1889-†Arg.22-ABR-1977
- 3.2 . . . . .

- 3.4 Valentin **Schöpfung** (31-AGO-1927)  
 \*Arg.27-JUL-1899-†Arg.20-OUT-1975

e

- Maria Senger 510(6.5)  
 \*Arg.02-JUL-1904-†Arg.27-ABR-1981

- 4.1 Luís Edmundo **Schenfeld** e Ana Puhl  
 \*Arg.19-JUN-1929-†Arg.27-MAI-2006 \*Arg.08-AGO-1932
- 5.1 Lucrecia Beatriz Schenfeld e José **Gassmann**
- 5.2 Élio Benito Schenfeld e Elba Schell
- 5.3 Viviana Maria Schenfeld e Anastácio **Kinderknecht**

- 4.2 Benito Juan **Schenfeld** - \_\_\_\_\_  
 \*Arg. 19-OUT-1930

- 4.3 Adelaide Catalina Schenfeld e Francisco **Schmidt** #  
 \*Arg.24-NOV-1932 \*Arg.26-DEZ-1930

- 5.1 Griselda Adelaida Schmidt e Jorge **Sosa**
- 5.2 Omar Daniel **Schmidt** e Norma Schunk
- 5.3 Alzira Naria Schmidt e Carlos **Novena**

- 4.4 Gonzaga Maria Schenfeld e Bernardo **Schmidt** #  
 \*Arg.19-JUN-1937 \*Arg.30-AGO-1935

- 5.1 Vilma Teresa Schmidt
- 5.2 Alcides Valentin **Schmidt**



- 4.5 Felicitas Margarita Schenfeld  
\*Arg.18-JUL-1939-†Arg.27-DEZ-1993  
Sem descendência.
- 4.6 Severino **Schenfeld**  
\*Arg.02-AGO-1942-†Arg.06-JUN-2012
- 5.1 Karina Marisa Schenfeld
- 4.7 Reniberta Elena Schenfeld  
\*Arg.11-JAN-1945
- 3.5 . . . .
- 3.6 Anna Margarita Schönfeld  
\*Arg.05-JUN-1904-†Arg.25-JAN-1987

e Horácio **Hollmann**  
\*Arg.29-JUN-1937

e Clementina Jacob  
\*Arg.01-AGO-1941

**5.2 Ariel Valentin Schenfeld**

- solteira

e Juan **Senger** 504(6.9)  
\*Arg.04-ABR-1905-†Arg.24-JUN-1984



Foto de suas “Bodas de Ouro”  
tirada em 17 de abril de 1959.

- 2.2 Johannes **Schönfeld** (Cr. 27-ABR-1909)  
\*Vollmer-S.-Rússia 11-MAR-1883  
†Crespo-ER-Arg. 19-NOV-1965
- 3.1 Amélia Schenfeld  
\*Arg. 1910 - †Arg.
- 4.1 Imelda Ana Hermann e  
\*Arg.06-AGO-1937
- 4.2 Yolanda Erminia Hermann  
\*Arg.13-NOV-1938
- 4.3 Jorge Ricardo **Hermann**  
\*Arg.18-JUN-1940
- 4.4 Graciela Marta Hermann  
\*Arg.24-DEZ-1941
- 4.5 Rafael Andrés **Hermann** \*Arg.15-AGO-1943-†Arg.29-JUN-1945
- 4.6 Fernando Adán **Hermann**  
\*Arg.02-DEZ-1944
- 4.7 Lucia Benjamina Hermann  
\*Arg.18-ABR-1946
- 4.7 Ofélia Catalina Hermann \*Arg.01-NOV-1947
- 4.8 Silvano Andrés **Hermann**  
\*Arg.04-JUN-1950
- 4.9 Carlos Antonio **Hermann**  
\*Arg.10-JUN-1952
- 4.10 Gualberto Santiago **Hermann**  
\*Arg.21-MAR-1954
- 4.11 Angela Maria Hermann  
\*Arg.13-NOV-1957

e Bárbara Ulrich 691(6.5)  
\*Maria Luisa-ER-Arg.25-AGO-1891  
†Crespo-ER-Arg.21-AGO-1969

e Andrés **Hermann**  
\*Arg. 1908? - †Arg.10-AGO-1983

Eduardo **Hasenhauer**  
\*Arg.08-SET-1937

e Pedro **Kler** #  
\*Arg.26-ABR-1947

e Maria Lell  
\*Arg.25-MAI-1940

e Juan **Fernhonberg**  
\*Arg.26-NOV-1939

e Estela Kler #  
\*Arg.26-JUN-1945

e Remigio Schermann  
\*Arg.18-FEV-1943

solteira  
Carmen Schmidt

e \*Arg.01-MAR-1953

e Graciela Kler #  
\*Arg.05-FEV-1962

e Laura Ramirez  
\*Arg.

e Fidelio **Jacob**  
\*Arg.26-MAR-1936?



3.2	Perpétua Schenfeld (18-ABR-1934) *Arg.07-MAR-1912-†Arg.10-MAR-1978	e	Luis <b>Senger</b> *Arg.30-AGO-1912-†Arg.20-DEZ-1983	510(6.8)
3.3	Izidoro <b>Schenfeld</b> *Arg. 1914?	e	Amália Werner	
3.4	Magdalena Schenfeld *Arg. 1916? -†Arg.06-SET-1972 - solteira (ex-irmã)			
3.5	Adán <b>Schenfeld</b> *Arg.	e	Clementina Hasenhauer *Arg.	
3.6	Elisa Schenfeld *Arg.	e	Antonio <b>Werner</b> *Arg.	
3.7	Fábio <b>Schenfeld</b> *Arg.01-NOV-1920-†Arg.13-JUN-1989	e	Elvira Schroeder *Arg.01-AGO-1924-†Arg.28-MAI-1979	
3.8	Eduardo <b>Schenfeld</b> *Arg.	e	Maria Luisa Kemerer *Arg.20-SET-1924	363(3.14)
3.9	Erminda Schenfeld (ex-irmã)	-	solteira	
3.10	Mónica Schenfeld (ex-irmã)	e	1° ? ?	
	Sem descendência.			
3.10	Mónica Schenfeld	e	2° Ceferino <b>Burgardt</b>	
	Sem descendência?			
3.11	Maria Mercedes Schenfeld (21-ABR-1947) *Arg.12-AGO-1925	e	Adán Rafael <b>Senger</b> *Arg.02-JUN-1923-†Arg.24-JUN-2001	514(6.13)
3.12	Angela Schenfeld (ex-irmã)	-	solteira	
3.13	Bárbara Schenfeld (ex-irmã)	-	solteira	
2.3	Katharina Schönfeld (?08-NOV-1894) *R. 1876 - †	e	Franz <b>Rollhäuser</b> *R. 1869 - †	
	Ela era filha de: Nikolaus <b>Rollhäuser</b>	e	Margretha Appel?	
2.4	Juan <b>Schoenfeld</b> (Cr.26-SET-1919) *Arg. 1897 - †Arg.	e	Maria Jacob *Arg. 1899 - †Arg.	
	Ela era filha de: Georg <b>Jacob</b> e Margretha Frank			

#### FAMÍLIA DE

1.1	HEINRICH <b>SCHÖNFELD</b> *A. 1757 -	e	ELISABETHA STADELMANN *A. 1763 -	
	<b>Obs.:</b> Interessados em outras gerações desta família, contatar o autor.			
2.1	Matthias <b>Schönfeld</b> *Pfeifer-R. 1784	e		
2.2	Johann Georg <b>Schönfeld</b> *Pfeifer-R. 1787-	e	? ?	
3.1	. . . .			
3.4	Johann Georg <b>Schönfeld</b> *Pfeifer-R. 1821-†Arg. antes de 1881	e	Maria Anna Basgall *Pfeifer-R. 1823 - †Arg. após 1881	
4.1	Jakob <b>Schönfeld</b> *R. 1842/4 -†Arg.	e	1ª Juliana Appelhans *Arg. 1846? -†Arg. 1882	
4.1	Jakob <b>Schönfeld</b> (13-MAI-1884) *R. 1842/4 -†Arg.	e	2ª Elisabetha Baron *Arg. 184 -†Arg.	106(4.8)
4.2	Kaspar <b>Schönfeld</b> *R.15-SET-1846-†Arg.19-JUL-1904	e	Katharina Jacob *R. 1844 -†Arg.19-JUN-1927	
4.3	Joseph <b>Schönfeld</b> (R. 1878 ) *R. 1854 -†Arg.11-JAN-1887	e	Elisabetha Heinrich *R. 1857 -†Arg.11-JAN-1887	
4.4	Peter <b>Schönfeld</b> (1879) *R.03-JUL-1858/60-†Arg.04-SET-1929	e	Agnes Lell *Marienfeld-R. 1860/62-†Arg.01-MAR-1920	408(2.2)
	<b>Obs.:</b> tiveram 13 filhos:			
1.2	GEORG <b>SCHÖNFELD</b> *R. 1772	e	ELISABETHA VOLLMER *R. 1777	
1.3	SEBASTIAN <b>SCHÖNFELD</b> *R/ 1774?	e	MARGRETHA HETTICH *R. 1773	

#### FAMÍLIA de (Rússia/Argentina/Brasil)

1.1	MICHAEL <b>SCHÖNFELD</b> *R. 1858? †Arg.	e	MAGDALENA ? *R. 1860? - †Arg.	
2.1	Michael <b>Schönfeld</b> *R.21-MAI-1884 †Arg.	e	Susanna ? *R. 1878? - †Arg.	
3.1	Margarita Schenfeld *Arg. 1905? - †BR.	e	Johannes <b>Streitenberger</b> *R.17-FEV-1901-†BR.	668(2.1)
3.2	Bárbara Schenfeld	e	Jorge <b>Dötzel</b>	
3.3	Apollonia Schenfeld			

3.4 Jacob **Schenfeld**  
3.6 Juan **Schenfeld**

3.5 Miguel **Schenfeld**  
3.7 Paulina Schenfeld

FAMÍLIA DE (Rússia e Argentina)

- 1.1 SAMUEL **SCHRÖDER** e ANNA MARIA MERKEL  
\*R. 1831 - † \*R. 1835? - †
- 2.1 Peter **Schröder** e 1ª Anna Maria Haberckorn  
\*R. 1856 - †Arg. \*R. 1869? - †Arg.1893/4
- 3.1 Josefina Schroeder (Cr.28-AGO-1900) e Georg **Werttmüller**  
\*Arg. 1881 - †Arg. \*R. 1879 - †Arg.
- 3.2 Margarita Schroeder (Cr.13-NOV-1906) e Christian **Wettmüller**  
\*R? 1884 - †Arg. \*Arg. 1883 - †Arg.
- 3.3 Jorge **Schroeder** (Cr.27-OUT-1908) e Maria Anna Werttmüller  
\*R? 1884? - †Arg. \*R. 1886 - †Arg.
- 3.4 Bárbara Schroeder (Cr.16-OUT-1909) e Jakob **Wettmüller**  
\*Arg. 1889 - †Arg. \*R. 1884 - †Arg.
- 3.5 Andrés **Schroeder** (Cr.16-JUL-1921) e Angela Spoturno  
\*Arg. 1891 - †Arg. \*Arg. 1903 - †Arg.
- 3.6 Valentin **Schroeder** \*Arg.17-OUT-1893-†Arg.
- 2.1 Peter **Schröder** (Cr.27-AGO-1894) e 2ª Margretha Diffinir? (Dignins?)  
\*R. 1856 - †Arg. \*R. 1857 - †Arg. vv.
- Sem descendência?
- 2.2 Franz **Schröder** (Leichtling 1881) e 1ª Sophia Heinrich  
\*R.24-SET-1858-†Arg.22-MAI-1939 \*R. 1862 - †R.16-JUN-1883
- 3.1 Peter **Schröder** (Cr.19-SET-1905) e Catarina Kehner  
\*R.30-MAI-1883-†Arg. \*BR. 1883 - †Arg.



- 2.2 Franz **Schröder** e 2ª Anna Susanna Heit 286(8.2)  
\*R.24-SET-1858-†Arg.22-MAI-1939 \*R.15-AGO-1869-†Arg.27-JUL-1928

Casaram-se em Valle Maria-Entre Rios-Argentina em 10 de setembro de 1888.

Foto tirada em Paraná-Entre Rios-Argentina em 1906 e estão nela, além do casal, da esquerda para a direita, os filhos e a empregada. Rafael - Conrado - Bárbara Ulrich - Jorge - Andrés - Elena Juan (com o pai) - José - Francisco - Juan Pedro (no colo)

- 3.2 Anna Margarita Schroeder \*Arg.06-AGO-1889-†Arg.17-AGO-1889 \_\_\_\_\_
- 3.3 Conrado **Schroeder** (17-SET-1912) e Catalina Krüger  
\*Arg.31-AGO-1890-†Arg.21-ABR-1966 \*Arg. 1893 - †Arg.
- 3.4 Jorge **Schroeder** - sacerdote  
\*Arg.03-JUN-1892-†Arg.13-NOV-1936 ord. Em 23-FEV-1918
- 3.5 Rafael **Schroeder** (21-OUT-1919) e Catalina Strack I. 285(7.4)  
\*Arg.18-AGO-1894-†Arg. \*Arg.07-DEZ-1899-†Arg.

- |      |  |   |                                     |          |
|------|--|---|-------------------------------------|----------|
| 3.6  | Elena Schroeder<br>*Arg.05-AGO-1896-†Arg.08-AGO-1938               | - | Irmã Gracia<br>Votos em             |          |
| 3.7  | Andrés <b>Schroeder</b><br>*Arg.23-MAR-1898-†Arg.                  | e | Paulina Werner<br>*Arg. -†Arg.      |          |
| 3.8  | Juan <b>Schroeder</b><br>*Arg.06-AGO-1900-†Arg.                    | - | sacerdote<br>Ord. Em 02-AGO-25      |          |
| 3.9  | Francisco <b>Schroeder</b> (14-SET-1926)<br>*Arg.06-AGO-1900-†Arg. | e | Maria Roskopf<br>*Arg. 1908 -†Arg.  | 464(5.2) |
| 3.10 | José <b>Schroeder</b><br>*Arg.03-MAI-1903-†Arg.                    | e | Carmen Odiard<br>*Arg. 1906? -†Arg. |          |
| 3.11 | Juan Pedro <b>Schroeder</b>  | e | Roma Torrent                        |          |



- |     |  |   |  |          |
|-----|--|---|--|----------|
| 2.3 | Heinrich <b>Schröder</b><br>*Leichtling-S-Rússia 18-FEV-1866<br>†San Rafael-ER-Arg. 1951 | e | Barbara Heit<br>*Semenowka-S-Rússia 14-JUL-1871<br>†San Rafael-ER-Arg. 29-SET-1909 | 286(8.3) |
|-----|--|---|--|----------|

Casaram-se em San Rafael-Entre Rios-Argentina em 15 de agosto de 1893. Foto tirada em Paraná-Entre Rios-Argentina em 1904 e estão nela, além do casal, da esquerda para a direita, os filhos: Elisa - Bárbara - Margarita - Juan Conrado. Enrique (no colo) - Jorge (com o pai)

- |     |   |
|-----|---|
| 3.1 | Juan Conrado <b>Schroeder</b> (28-OUT-1915)<br>*Arg.07-JUN-1894-†Arg. |
|-----|---|

e

- |  |          |
|--|----------|
| Bárbara Krüger<br>*BR.23-OUT-1896-†Arg. 2001 | 390(5.4) |
|--|----------|

- |      |  |   |   |  |
|------|--|---|---|--|
| 4.1  | Angelica Schroeder *Arg.15-ABR-1917                                    | e | José <b>Gassmann</b>                    |  |
| 4.2  | Alfonso <b>Schroeder</b> *Arg.15-JUL-1919                              | e | ? Gareis                                |  |
| 4.3  | Victorio <b>Schroeder</b> (Cr.09-NOV-1962)<br>*Arg.10/5-AGO-1921-†Arg. | e | Adolfina C. Heit #<br>*Arg.<br>solteiro |  |
| 4.4  | Jorge <b>Schroeder</b> *Arg.07-JUN-1923-†Arg.                          | - | ? ?                                     |  |
| 4.5  | Albino Schroeder   | e |   |  |
| 3.6  | Erminda Schroeder  | e | Pedro <b>Heit</b> #                     |  |
| 4.7  | Selmira Schroeder  | e | José <b>Heit</b> #                      |  |
| 4.8  | Juanita Schroeder  | e | ? <b>Heit</b> #                         |  |
| 4.9  | Jerónimo <b>Schroeder</b>  | - | sacerdote                               |  |
| 4.10 | Anselmo <b>Schroeder</b>   | e |   |  |



- |     |   |   |  |          |
|-----|---|---|--|----------|
| 3.2 | Margarita Schroeder (Cr.28-OUT-1915)<br>*Arg.18-FEV-1896-†Arg.10-NOV-1973 | e | Miguel <b>Krüger</b><br>*BR.16-AGO-1892-†Arg.20-AGO-1977 | 390(5.2) |
|-----|---|---|--|----------|

3.3	Bárbara Schroeder (Cr.06-AGO-1918) *Arg.15-JUL-1897-†Arg.	e	Pedro <b>Hollmann</b> *Arg. 1893? - †Arg.	
3.4	Elisa Schroeder (Cr. 1921) *Arg.10-JAN-1898-†Arg.27-SET-1969	e	Francisco <b>Krüger</b> *BR.05-JUL-1902-†Arg.10-SET-1986	390(5.7)
3.5	Jorge <b>Schroeder</b> (Cr.18-OUT-1925) *Arg.18-DEZ-1902-†Arg.	e	Bárbara Schaab *Arg.30-JUN-1908-†Arg.	
3.6	Enrique <b>Schroeder</b> *Arg.26-OUT-1904-†Arg.	e	? ?	
3.7	José <b>Schroeder</b> *Arg.13-JUL-1906-†Arg.07-MAI-1955	e	*Arg. Susana Krüger *Arg.06-FEV-1906	390(5.9)
4.1	Antonio <b>Schroeder</b>	-	solteiro	
4.2	Angel <b>Schroeder</b>	e	Erica Metz	
3.8	Elena Schroeder *Arg.27-OUT-1908	e	Jorge <b>Stremell</b> *Arg.	

FAMÍLIA DE

1.1	HEINRICH <b>SCHROOH</b> *A. 1742	e	ANNA MARIA DAMM *A. 1742	
-----	-------------------------------------	---	-----------------------------	--

**Obs.:** Interessados em outras gerações desta família, contatar o autor.

2.1	Johannes <b>Schrooh</b> *Vollmer-Saratov-R. 1769 - †R. 1841	e	Elisabetha ? *R. 1791 - †R.	
3.1	Lorentz <b>Schrooh</b> *R. 1795	e	Maria Eva Zink *R. 1795	
4.1	Johannes <b>Schrooh</b> *R. 1816	e	Katharina Dötzel *R. 1820	197(3.4)
4.2	Elisabetha Schrooh *R. 1820 - †BR? 1900?	e	Konrad <b>Dötzel</b> *R. 1822 - †BR? 1900?	197(3.5)
2.2	Lorentz <b>Schrooh</b> *R. 1771 - †R. 1817	e	Margretha Jansen *R. 1773 - †R. antes de 1834?	
3.1	....		*R. 1824	
2.3	....			

FAMÍLIA DE (Cel. Alvear-Arg. e Lança/Porto União-BR.)

1.1	? <b>SCHROOH</b> *R. 1851 - †	e	? *R. 1853? †	
-----	----------------------------------	---	------------------	--



2.1	Johannes <b>Schrooh</b> *Vollmer-R. 1886 -†BR.	e	Barbara ? *Seewald-R. 1896 -†BR.	
-----	---	---	-------------------------------------	--

**Obs.:** Descende de um dos anteriores, Ele imigrou para a Argentina em 1912 e ela em 1914, onde permaneceram até 1916, quando veio ao Brasil, instalando-se na Lança/Porto União-Santa Catarina. Foto tirada no Brasil em 1929 e estão nela, de esquerda para a direita, os filhos. Atrás, em pé: José – Catarina – Marcos Sentados: Jorge – Otilia (no colo) – Rosa e João



- |     |  |     |  |
|-----|--|-----|--|
| 2.1 | Jorge <b>Schrooh</b> *BR. 1917? -†BR.      | 2.2 | Catarina Schrooh *BR. 1918? -†BR.      |
| 2.3 | José <b>Schrooh</b> *BR. 1919? -†BR.       | 2.4 | Marcos <b>Schrooh</b> *BR. 1921? -†BR. |
| 2.5 | João <b>Schrooh</b> Filho *BR. 1923? -†BR. | 2.6 | Rosa Schrooh *BR. 1925? -†BR.          |
| 2.7 | Otília Schrooh *BR. 1927? -†BR.            | 2.8 | Verônica Schrooh *BR. 1932 -†BR.       |
| 2.9 | Pedro <b>Schrooh</b> *BR. 1941 -†BR.       |     |  |

FAMÍLIA DE (Ponta Grossa)

- 1.1 **GEORG SCHULMEISTER** (R. 1908)  
\*R. 1880? -†BR.14-JAN-1950



e

**APPOLONIA (URBAN)?**  
\*R. 1887 - †BR.23-MAR-1949

Imigraram para o Brasil em 1912.  
Ambos de filiações ignoradas.

- |      |  |   |   |          |
|------|--|---|---|----------|
| 2.1  | Katharina Schulmeister *R. 1909 - †BR.                                       | - | solteira                                  |          |
| 2.2  | Albertina Schulmeister<br>*BR. 1912 - †BR.                                   | e | <b>Joaquim de Lima</b><br>*BR. 1910?      |          |
| 2.3  | Maria Schulmeister<br>*BR. 1918 - †BR.                                       | e | <b>Valdemar Cruz</b>                      |          |
| 2.4  | Jacob <b>Schulmeister</b><br>*BR. 1920 - †BR.                                | e | Elizabeth ?                               |          |
| 2.5  | João <b>Schulmeister</b> (PG.23-NOV-1945)<br>*BR.22-OUT-1921-†BR.24-JUN-1972 | e | Doralice da Silva<br>*BR.06-MAI-1924-†BR. | 312(5.6) |
| 3.1  | João <b>Schulmeister</b>   |   | <b>3.2 Jorge Schulmeister</b>             |          |
| 3.3  | Terezinha Aparecida Schulmeister   |   |   |          |
| 2.6  | Amélia Schulmeister *BR. 1924 - †BR.   | - | solteira                                  |          |
| 2.7  | Pedro <b>Schulmeister</b><br>*BR. 1928                                       | e | Maria Aparecida Braz da Cunha             |          |
| 2.8  | Jorge <b>Schulmeister</b><br>*BR. 1930 - †BR.                                | e | Maria Irene Scheifer                      |          |
| 2.9  | Alfredo <b>Schulmeister</b><br>*BR.14-FEV-1931-†BR.17-JUL-1989               | e | Maria Glaci Weinbender<br>*BR.11-NOV-1934 | 711(3.1) |
| 2.10 | Zilda Schulmeister *BR. 1933   | e | 1º Eduardo <b>Caserski</b>                |          |
| 2.10 | Zilda Schulmeister   | e | 2º João <b>Zander</b>                     |          |

FAMÍLIA DE (Prudentópolis)

- |     |  |   |  |          |
|-----|--|---|--|----------|
| 1.1 | <b>JOHANNES SCHULTZ</b><br>*R. 1855? - †R. antes de 1912 | e | <b>BARBARA LAUMANN</b><br>*R. 1856 -†BR.13-OUT-1940      | 403(3.3) |
| 2.1 | Katharina Schultz<br>*R.07-MAI-1886-†BR. após 1946       | e | <b>Philipp Ortmann</b><br>*R.04-AGO-1884-†BR.23-DEZ-1946 | 446(2.1) |

FAMÍLIA DE (Palmeira)

- 1.1 **KASPAR SCHULTZ** e ? ?  
**Obs.:** relato da folha de pagamento, do trabalho executado na Colônia Sinimbu, entre os dias 10 a 15 de abril de 1878. BACH, Arnoldo Monteiro. Alemães do Volga no Pugas. Ponta Grossa: Gráfica Planeta Ltda., 2004. p.22.

FAMÍLIA DE (Argentina) Católicos

- |     |   |   |  |
|-----|---|---|--|
| 1.1 | <b>JOHANNES SCHROOP</b>                       | e | <b>KATHARINNA SCH...?</b> (ilegível)                           |
| 2.1 | Anton <b>Schroop</b><br>*R. 1853 -†Arg. 1900? | e | 1ª Katharina Freiberger (Vieberger)*<br>*R. 1856? -†Arg. 1896? |
- Obs.:** em dois registros o sobrenome consta nesta forma com **F** e não **V** e o correto deve ser Freiberger.

- 3.1 Anna Schroop (Cr.02-MAI-1901) e 1º Jorge **Appelhans**  
 \*R. 1884 -†Arg. \*Arg. 1882 -†Arg. antes de 1904  
 Ele era filho de: Nikolaus **Appelhans** e Margretha Maurer.
- 3.1 Anna Schroop (VM-23-JUN-1904) e 2º Philipp **Regner**  
 \*R. 1884 -†Arg. \*R. 1878 -†Arg.  
 Ele era filho de: Johannes **Regner** e Barbara Schneider
- 3.2 Magdalena Schroop (VM-09-MAI-1905) e José **Regner**  
 \*R. 1888 -†Arg. \*Arg. 1880 -†Arg.  
 Ele era filho de: Philipp **Regner** e Klara Schiebelbein
- 2.1 Anton **Schroop** (Cr.20-NOV-1898) e 2ª Elisabetha Schaab 520(8.3)  
 \*R. 1853 -†Arg. 1900? \*R. 1851 -†Arg.01-ABR-1924

#### FAMÍLIA DE

Fundador em 24 de junho de 1767.

- 1.1 MATHIAS **Schwab** (A. 1766?) e MARIA ANNA (ASTIAN)?  
 \*A. 1743 - †R. 1819 \*A. 1748 - †R. 1798  
 Embarcaram em Lübeck, em de 13 de setembro de 1766, na galeota “Die Perle”, sob o comando do cap. Thompson.  
**Obs.:** no censo de 1798 ele consta como nascido em 1747. O sobrenome dela ilegível, sugere que seria (Axtion)? ou (Bassian)?; porém, poderia ser ASTIAN, sobrenome comum na colônia de Kamenka.
- 2.1 Johann Kaspar **Schwab** - \_\_\_\_\_  
 \*R. 1767 - †R. antes de 1798
- 2.2 Philipp **Schwab** (Sem.1794) e Anna Elisabetha Ortman 445(3.1)  
 \*R. 1771 - †R. (entre 1834 e 1850) \*R. 1775 - †R. 1834
- 3.1 Philipp **Schwab** (Sem.1821) e Anna Maria Frank 229(3.5)  
 \*R. 1795 - †R. 1829 \*R. 1804 -†R. após 1861
- 4.1 Johannes **Schwab** (Sem. 1845?) e ? ?  
 \*R. 1822 - †R. 1854 \*R. 1825? - †R?
- 5.1 Gottlieb **Schwab** e Eleonora Schmalz  
 \*R. 1851 \*R. 1853?
- 6.1 Joseph **Schwab** \*R.22-MAR-1884
- 5.2 Margretha Schwab \*R. 1853

#### PATRIARCA DA FAMÍLIA SCHWAB NO BRASIL (Colônia Tavares Bastos ou Joaquim Tenente e para eles Streckrau)



- 4.2 Andreas **Schwab** (Sem. 1846) e Anna Maria Sack 490(4.3)  
 \*Sem./R. 1825 -†BR.12-MAI-1900 \*Sem./R. 1828 -†BR.30-SET-1919  
 Foto tirada em Curitiba-Paraná-Brasil, no ano de 1896 e estão nela, da esquerda para a direita:  
 Valentin - Catarina - Bárbara - Anna Maria Sack e Andreas Schwab

**Obs.1:** no censo de 1855 o Andreas morava na mesma casa que o Johann Jakob **Heit**, deduzindo-se assim que a 2ª esposa deste era a mãe do Andreas, e em algum momento da história, após o ano de 1855, Andreas muda-se com a sua família para a colônia filha Marienberg, fundada em 1855. Talvez na data de fundação. A família partiu do porto de Hamburg na Alemanha, no dia 06 de fevereiro de 1878. Procedentes da col. Marienberg. Navio Rio, sob o comando do Capitão Von Helm, com destino ao porto de Paranaguá-Paraná-Brasil, conforme lista de passageiros do Porto de Hanburg-Alemanha.

- 5.1 Anna Elisabetha Schwab (Leichtling 1766) e Johannes **Becher** 113(4.3)  
 \*Sem./R.09-JUN-1847-†BR.10-JUN-1907 \*Leich./R. 1848 -†BR.17-MAR-1902



- 5.2 Franz **Schwab** (Marienberg 1868) e Margretha Buss 172(5.2)  
 \*Sem./R. 1849 -†BR.03-JUN-1942 \*Sem./R. 1853 -†BR.17-SET-1941

Foto tirada em Curitiba-Paraná-Brasil, no ano de 1896, e estão nela, da esquerda para a direita, além do casal, todos os filhos, menos a mais velha que já era casada. Catarina - Catarina Luiza - Franz - José  
 Anna Maria ( no colo ) - Gaspar - Margarida e Anna Bárbara

- 6.1 Barbara Schwab (PG. 21-OUT-1889) e Johann Peter **Krüger** 389(4.3)  
 \*R.20-JAN-1869-†Arg.14-OUT-1950 \*R.25-MAR-1865-†Arg.29-JAN-1922

**Obs.:** emigraram para San Rafael-Entre Rios-Argentina no ano de 1905.

- 6.2 Franz **Schwab** (Prud.1897/c.07-FEV-1906)  
 \*R.13-JUN-1876-†BR.01-JUL-1940

e

- Zelinda Thomé 686(2.7)  
 \*BR.15-MAR-1878-†BR. 1971



- 7.1 Helena Schwab (r.01-FEV-1930) e Pedro **Leinecker** 406(4.2)  
 \*BR.08-SET-1898-†BR. \*BR. 1908 - †BR.

- 7.2 Adão **Schwab** (04-MAI-1926) e Ana Therézio de Figueiredo Chaves  
 \*BR.18-DEZ-1900-†BR. 1969 \*BR.05-MAI-1907-†BR. 1959

- Ela era filha de: Luiz Therézio de Cahves e Amantina T. de Figueiredo  
 \*BR. 1868 -†BR.19-AGO-1914 \*BR.17-JAN-1871-†BR. após 1926

- 8.1 Tereza Schwab \*BR.15-OUT-1928 e Noel Pedroso **Pinto**

- 8.2 Jacó **Schwab** e Rosa Ribeiro  
 \*BR.21-ABR-1932-†BR.01-MAI-1996 \*BR.

- 8.3 Madalena Schwab e Osvaldo Pereira **de Souza**  
 \*BR.24-JUN-1936 \*BR.05-FEV-1919

- 8.4 Moisés **Schwab** \*BR.26-JUL-1938 e Natalia Ribeiro

- 8.5 Lucília Schwab \*BR.02-SET-1940? e Eurico **Gonçalves**

8.6	Francisco <b>Schwab</b> *BR.28-OUT-1943	e	Anna Avricki *BR.14-NOV-1943	
8.7	Efigênia Schwab *BR.05-FEV-1945	e	1° Francisco <b>Matozzo</b>	
8.7	Efigênia Schwab	e	2° José <b>Sziven</b> (Chiven)	
8.8	Matilde Schwab *BR.22-ABR-	e	Erondi Alves <b>Pacheco</b>	
7.3	Catarina Schwab (05-MAI-1923) *BR.29-SET-1904-†BR.22-JUL-1987	e	Ladislau <b>Stimer</b> *BR.26-OUT-1898-†BR.25-JUN-1986	779(3.7)
7.4	Jacó <b>Schwab</b> (1941?) *BR. 1906 -†BR.01-MAI-1967	e	Maria Gelinski *BR. 1916 -†BR.17-DEZ-1973	776(3.8)
8.1	Alvina Schwab	e	Valdomiro <b>Suchodolak</b>	
8.2	Otília Schwab	e	Vicente <b>Vogeniek</b>	779(8.1)
8.3	Tereza Schwab	e	Ladislau <b>Kiczevi</b> \\	
8.4	Olídio <b>Schwab</b>	e	Tereza ?	
8.5	José <b>Schwab</b> *BR.28-ABR-1948	e	Tereza Piasieski *BR.15-NOV-1949	
8.6	Irineu <b>Schwab</b> *BR.11-FEV-1950	e	Pedra Opuchkevich *BR.01-MAI-1945	
8.7	Jurandir <b>Schwab</b>	e	Maria Vogeniek	780(8.4)
8.8	Valdir <b>Schwab</b> *BR. 1957 -†BR.26-JUN-1990	e	Joana Kiczevi \\	
8.9	Maria Lisete Schwab	e	*BR. Nicola <b>Kulik</b>	
7.5	José Thomé <b>Schwab</b> (26-ABR-1932) *BR.09-ABR-1908-†BR.02-NOV-1986	e	Durvalina Penteado *BR.18-ABR-1910-†BR.11-NOV-1993	
8.1	Jorge <b>Schwab</b>	e	Lucidia Schwab	623(7.12)
8.2	Maria de Lourdes Schwab	e	João <b>Pastnei</b>	
8.3	Cornélio <b>Schwab</b>	e	Tereza Neves	
8.4	Aparecida Schwab	e	Gaspar <b>Neves</b>	
8.5	Dair Schwab	e	Valdomiro <b>Makuín</b>	
8.6	Diva Schwab *BR.06-JAN-1935?	e	Leopoldo <b>Kloster</b> *BR.08-JUL-1939	379(8.4)
8.7	Julia Schwab *BR.14-ABR-1937	e	Vitor <b>Kloster</b> *BR.14-AGO-1941	379(8.5)
8.8	Maria Odete Schwab	-	solteira	
8.9	Adalberto <b>Schwab</b>	e	Maria Pastuch	
8.10	Celso <b>Schwab</b>	e	Ana Lucia Bonfin	
8.11	Inês Schwab	e	José <b>Usak</b>	
7.6	Maria Schwab *BR.19-FEV-1912-†BR.14-MAR-1930	-	_____	
7.7	Madalena Schwab (28-AGO-1940) *BR.19-FEV-1912-†BR.	e	Pedro <b>Ortmann</b> *BR.30-NOV-1912-†BR.	446(3.3)
7.8	David <b>Schwab</b> *BR.04-JUN-1915-†BR.	e	Angelina Holovat *BR.08-AGO-1930	
8.1	Leoni Maria Schwab *BR.24-DEZ-1949	-	Cassemiro <b>Pielak</b>	
8.2	Maria Irene Schwab *BR. 1951 - †BR. 1952-	-	_____	
8.3	Lourdes Schwab *BR.02-JAN-1953	e	Eloy <b>Chevy</b>	
8.4	Tarcísio <b>Schwab</b> *BR.12-JUN-1955	e	Rosi dos Santos	
8.5	Clarice Schwab *BR.17-NOV-1957	e	Ambrózio <b>Charnei</b>	
8.6	Zelinda Schwab *BR.21-ABR-1960	e	Paulo <b>Vilmar</b>	
8.7	Antonio <b>Schwab</b> *BR.25-AGO-1963	e	Neuza Malhauski	
8.8	Orlando <b>Schwab</b> *BR.13-SET-1965	e	Glaci Terezinha Grezowski	
8.9	Olivo <b>Schwab</b> *BR.04-DEZ-1968	e		
7.9	Cecília Schwab (Prud.09-JUN-1951) *BR.19-SET-1917-†BR.	e	José <b>Galvão</b> *BR.17-AGO-1931	
8.1	? Galvão			A
7.10	Balbina Schwab (Prud.25-OUT-1947) *BR.02-SET-1924-†BR.	e	Estevam <b>Miodoski</b> *BR.12-NOV-1922-†BR.	
7.11	Clara Schwab *BR.17-DEZ-1929	e	Afonso <b>Schwab</b> *BR.10-JAN-1918-†BR.11-ABR-1981	622(7.1)
8.1	Maria Emília Schwab *BR. 1950 - †BR. 1951		_____	
8.2	Nair Maria Schwab *BR.19-MAI-1951-†BR.19-AGO-1982	e	Luís <b>Bridun</b> *BR.	
8.3	Glaci Aparecida Schwab *BR.19-FEV-1953	e	Olívio Domingues <b>de Souza</b>	
8.4	Ewaldo <b>Schwab</b> *BR.28-MAI-1954	e	Bernadete Lubachevski	



- 8.5 Diva Tereza Schwab \*BR.20-MAI-1955 e Augusto **Pielak**
- 6.3 Anna Schwab \*Mar.-R. 1877-†Oc. Atl. e/ou BR. 1878 \_\_\_\_\_
- 6.4 Catarina Luiza Schwab (Prud.JAN-1897) e Georg **Thomä** 685(2.6)  
 \*BR.23-FEV-1879-†BR.14-ABR-1940 \*R.10-SET-1875-†BR.20-MAI-1951



- 6.5 José **Schwab** (Prud. 1906) e Margarida Kloster 380(6.4)  
 \*BR.03-ABR-1882-†BR. 1947 \*BR.07-SET-1887-†BR.07-JUL-1964
- Foto tirada em Prudentópolis no ano de 1941/6? e estão nela, da esquerda para a direita, além do casal, os filhos, genros, noras e netos: **Em pé:** Stephano Hlatek - Mariano Vogeniek - João Vogeniek - Natália Nahm - Gabriel Schwab - Frederico Szuvareski - João Schwab.
- Sentados:** Maria Schwab Hlatek - Elvira Schwab Vogeniek - Amália Schwab Vogeniek - Regina Schwab Szuvareski - Amélia Konoval Schwab. **Nenes:** Nicolau Hlatek? - Vicente Vogeniek - Felipe Schwab
- 7.1 João **Schwab** (08-MAI-1926) e Amélia Konoval  
 \*BR.17-SET-1904-†BR.10-DEZ-1975 \*BR.08-ABR-1903-†BR.01-MAI-1975
- Ela era filha de: Senko **Konavel** e Agostinha ?  
 \*BR?08-MAI-1875-†BR. \*BR.12-SET-1874-†BR.
- 8.1 Silvestre Schwab (Prud.28-JAN-1950) e Estefania Hlatk 777(2.1)  
 \*BR.01-MAR-1927 \*BR.08-JAN-1930
- 8.2 Teodoro **Schwab** \*BR.04-JUN-1928 e Natália Dominico
- 8.3 Roberto **Schwab** \*BR.19-AGO-1930 e Izabel Holovat
- 8.4 Helena Schwab \*BR.25-JAN-1932 e Slauco **Hepkvei**
- 8.5 Izabel Schwab (Prud.27-JAN-1951) e Jorge Alberto **Mayer** 417(4.12)  
 \*BR.17-NOV-1933 \*BR.29-JUL-1929
- 8.6 Augusto **Schwab** e Alvina Emídio #  
 \*BR.02-JAN-1936 \*BR.05-NOV-1941
- 8.7 Julio **Schwab** \*BR.04-DEZ-1936-†BR.19-JAN-1937 \_\_\_\_\_
- 8.8 Rosália Schwab \*BR.04-SET-1938 e Antonio **Emídio** #
- 8.9 Felipe **Schwab** \*BR.30-JUL-1941 e Catarina Fielka
- 8.10 Antonio **Schwab** \*BR.13-JUN-1945 e Zélia Cassiana
- 7.2 Maria Schwab (22-JUN-1929) e Stephano **Hlatek** 777(2.1)  
 \*BR.08-DEZ-1908-†BR.05-SET-1986 \*BR.07-AGO-1908-†BR. 1978
- 7.3 Alfredo **Schwab** - \_\_\_\_\_  
 \*BR.05-DEZ-1910-†BR.15-JUN-1911
- 7.4 Alfizio **Schwab** (PG.20-JAN-1939) e 1ª Anna Ditzel 206(6.2)  
 \*BR.08-JUL-1912-†BR.31-DEZ-1994 \*BR.13-MAI-1913-†BR.06-OUT-1989
- 8.1 Altair **Schwab** \*BR. 1933 - †BR. 1933 - \_\_\_\_\_
- 8.2 Maria Luiza Schwab \*BR. 1935 - †BR. 1935- \_\_\_\_\_
- 8.3 Aldemir **Schwab** \*BR.08-AGO-1936-†BR.04-FEV-1937 \_\_\_\_\_
- 8.4 Haroldo **Schwab** e Rosa Schmidt F. 567(3.11)  
 \*BR.22-JUL-1938 \*BR.11-JUL-1939
- 8.5 Normando **Schwab** \*BR.05-AGO-1945-†BR.12-OUT-1947 \_\_\_\_\_

7.4	Alfizio <b>Schwab</b> *BR.08-JUL-1912-†BR.31-DEZ-1994	e	2ª Maria de Lourdes Alves *BR.29-OUT-1935	
8.6	Janete Schwab *BR.30-MAI-1962	e	Paulo Roberto <b>Batista</b> *BR.04-MAI-1961	
7.5	Amália Schwab (15-MAI-1939) *BR.30-JUN-1914-†BR.05-SET-1987	e	João <b>Vogeniek</b> *BR.18-OUT-1913-†BR. 1982	779(3.1)
7.6	Regina Schwab (14-JUN-1935) *BR.02-SET-1916-†BR.23-FEV-2003	e	Frederico <b>Szuvareski</b> *BR.15-JUL-1911-†BR. 1972	779(3.1)
7.7	Ambrózio <b>Schwab</b> *BR.07-OUT-1918-†BR.17-AGO-1919			
7.8	Gabriel <b>Schwab</b> (Prud.05-JAN-1946) *BR.07-JUL-1920-†BR.12-ABR-1995	e	Natália Nahm *BR.07-JAN-1927-†BR.06-OUT-1996	437(4.9)
8.1	Lídia Schwab *BR.02-JUN-1947	e	Dionísio Naideck <b>de Assis</b> *BR.27-JAN-1944	
8.2	Leonilda Schwab *BR.30-DEZ-1950	-	solteira	
8.3	Inês Schwab *BR.22-FEV-1953	-	solteira	
8.4	Maria Arlete Schwab *BR.07-JUN-1956	e	Valdomiro José <b>da Silva</b> *BR.16-OUT-1967	
8.5	Ana Eudete Schwab *BR.25-SET-1958	e	Santo Antonio <b>Moreira</b> *BR.01-NOV-1963	
8.6	José Ismael <b>Schwab</b> *BR.03-AGO-1962	e	Lucimar Florentino Batista *BR.26-MAI-1964	
7.9	Elvira Schwab (17-ABR-1944) *BR.05-MAI-1922	e	Mariano <b>Vogeniek</b> *BR.11-SET-1915-†BR.30-SET-1952	779(3.2)
7.10	Afonso <b>Schwab</b> *BR. 1925 -†BR.03-NOV-1934			
6.6	Catarina Schwab (Prud.02-FEV-1901) *BR.19-OUT-1883-†BR.05-JAN-1979	e	1º Fernando <b>Dietrich</b> *Galícia-Au.1879 -†BR.28-MAI-1910	732(2.2)
6.6	Catarina Schwab *BR.19-OUT-1883-†BR.05-JAN-1979	e	2º Michael <b>Krüger</b> *R.1872 -†BR.11-ABR-1948	394(4.3)
6.7	Margarida Schwab (Prud. 1908) *BR.04-MAR-1887-†BR.20-OUT-1959	e	João <b>Roth</b> *BR.09-JUL-1885-†BR.15-MAI-1961	474(6.2)
6.8	Gaspar <b>Schwab</b> (Prud. 1907) *BR.21-OUT-1889-†BR.13-AGO-1970	e	Anna Kloster *BR.08-MAI-1891-†BR.10-JUN-1972	376(7.2)
7.1	Maria Schwab (Prud.10-DEZ-1937) *BR.03-SET-1910-†BR.	e	Antonio Emílio <b>Pantarolo</b> *BR.06-FEV-1915-†BR.	775(3.2)
7.2	Antonio <b>Schwab</b> (c./r.14-MAI-1932) *BR.13-JUN-1912-†BR	e	Ana Rosa Pedroso de Mattos ( Santos ) *BR.26-JUL-1909-†BR.	
<b>8.1</b>	Donato <b>Schwab</b>		<b>8.2</b> Darci <b>Schwab</b>	
<b>8.3</b>	Belmair Schwab	e	? <b>Domingues</b>	
7.3	Ernesto <b>Schwab</b> *BR.10-NOV-1913-†BR.??-JUN-1988	e	Joana Polak *BR.15-JUN-1924	
8.1	Silvio <b>Schwab</b> *BR.25-DEZ-1941	e	Ivonira Aparecida Assis *BR.11-OUT-1957	
8.2	Neusa Schwab *BR.27-MAI-1942	e	Agenor <b>Lionço</b> *BR.18-ABR-1947	
8.3	Nadir <b>Schwab</b> *BR. ? -SET-1944-†BR.15-AGO-1946			
8.4	Neiva Schwab *BR.11-JUN-1949-†BR.	-		
8.5	Edgar <b>Schwab</b> *BR.31-JUL-1952	e	Maria Augusta Nogueira *BR.11-JUN-1959	
8.6	Maria Schwab *BR.24-SET-1954	e	Milton <b>Morais</b> *BR.29-NOV-1953	
7.4	Otilia Schwab *BR.04-MAR-1915	e	José <b>Skretkovicz</b> *BR.	
Ele era filho de: Marthin <b>Skretkovicz</b> e Maria ?				
8.1	Tereza Skretkovicz *BR.27-JUL-1933	e	Atílio <b>Gallo</b>	
8.2	Olívia Skretkovicz *BR.11-AGO-1938	-	solteira	
7.5	Atílio <b>Schwab</b> (r.29-SET-1939) *BR.21-FEV-1918-†BR.29-JUN-1991	e	Melania Demczuk *BR.19-JAN-1919-†BR.03-SET-1990	I. 602(7.11)
Ela era filha de: Rogério <b>Demczuk</b> e Maria ?				
	*Au. 1880 -†BR.24-ABR-1944		*Au.10-AGO-1885-†BR.	
8.1	Lucia Schwab *BR.30-JUL-1940	e	Marcolino <b>Marques</b>	
8.2	Nair Schwab *BR.30-DEZ-1942	e	Lauro <b>Rebecca</b>	
8.3	Maria Schwab *BR.17-ABR-1944	e	Dionísio Miquelino <b>da Cruz</b>	

8.4	Ana Zenir Schwab *BR.08-OUT-1946	e	Lineu Saldanha <b>de Araujo</b>	
8.5	Adelaide Schwab *BR.01-JAN-1948	e	João José <b>de Souza</b>	
8.6	José Atilio <b>Schwab</b> *BR.16-MAI-1950	e	1ª Odete de Oliveira	
8.6	José Atilio <b>Schwab</b>	e	2ª Roseli Voronhuk	
8.7	Maria Lucy Schwab *BR.08-OUT-1952	e	Luiz Akiro <b>Kobayashi</b>	
8.8	João Orlando <b>Schwab</b> *BR.26-MAR-1954	e	Leoni Aparecida Vicentin *BR.15-FEV-1966	
8.9	Clóvis Roberto <b>Schwab</b> *BR.06-JAN-1956	e	Eliane Dalpizol	
7.6	Noêmia Schwab (Prud.29-SET-1945) *BR.31-AGO-1919	e	Bruno <b>Gruscowski</b> *BR.24-OUT-1924	776(2.1)
7.7	Alfredo <b>Schwab</b> *BR. 1920 - †BR.	e	Francisca Repka	
8.1	Arlete Repka Schwab *BR.	e		
7.8	Angelina Schwab (Pit.27-FEV-1943) *BR.13-FEV-1921-†BR.15-JUN-1994	e	Vasilio <b>Lupepsa</b> *BR.26-MAR-1917 -†BR.	777(3.3)
7.9	Ambrózio <b>Schwab</b> *BR.02-MAI-1922-†BR.20-NOV-1975	e	1ª Sebastiana de Oliveira *BR. 1923 -†BR.05-JUL-1953	
8.1	Luís Alberto <b>Schwab</b> *BR.10-AGO-1949	e	Maria Makuch *BR.	
8.2	Arnaldo Sidnei <b>Schwab</b> *BR.18-JAN-1952	e	Maria Salete de Oliveira *BR.25-JUN-1959	
7.9	Ambrózio <b>Schwab</b> *BR.02-MAI-1922-†BR.20-NOV-1975	e	2ª Maria da Luz Moraes *BR.11-DEZ-1931	
8.3	Maria Elisabeth Schwab *BR.03-ABR-1955	e	Mario Z. Gonçalves <b>da Silva</b> *BR.05-MAR-1957	
8.4	Clímaco Cezar <b>Schwab</b> *BR.23-JAN-1957	e	Tania Mara Lima *BR.23-NOV-1956	
8.5	Antonio Carlos <b>Schwab</b> *BR.05-ABR-1959	e	Dione Vilczaki Benvenutti *BR.25-NOV-1963	
8.6	Júlio Cezar <b>Schwab</b> *BR.22-JUL-1965			
7.10	Jacó <b>Schwab</b> (Prud.29-OUT-1949) *BR.13-JAN-1924	e	1ª Carmelina Pantarolo *BR.28-DEZ-1930-†BR.	775(3.10)
8.1	Olgert <b>Schwab</b> *BR.19-DEZ-1950	e	Estela Maria Klosowski *BR.27-SET-1954	
8.2	Mauro Luís <b>Schwab</b>	e	Cecília Kelt	
8.3	Cleto Moacir <b>Schwab</b>	e	Rosana Chulik	
8.4	Jacó Alcione <b>Schwab</b>			
7.10	Jacó <b>Schwab</b>	e	2ª Salete de Lara	
8.5	Jeferson Lucian <b>Schwab</b> *BR 1994			
8.6	Jessica Marina Schwab *BR.??-NOV-1996			
7.11	Alcídes <b>Schwab</b> (Prud.25-JUN-1946) *BR.09-JUN-1926	e	Valdomira Demczuk *BR.16-SET-1927	I. 601(7.5)
8.1	Irineu <b>Schwab</b>	e	Terezinha Kometski	
8.2	Zulmira Schwab	e	Mario Lopes <b>dos Santos</b>	
8.3	Irene Schwab	e	Orlando <b>Chiquito</b>	
8.4	Maria Schwab	e	Ito <b>Rocha</b>	
8.5	Regina Schwab	e	Rafael <b>Krautchuk</b>	
8.6	José Nadir <b>Schwab</b>	e	Marlene Zakalhuk	
8.7	Bernadete Schwab	e	Valdomiro <b>Hulik</b>	
8.8	Isilda Schwab	e	Dionísio <b>de Oliveira</b>	
8.9	Pedro <b>Schwab</b> *BR.15-SET-1962			
8.10	Genésio <b>Schwab</b> *BR.25-ABR-1965			
7.12	Terezinha Schwab *BR. 1927 -†BR.04-SET-1986		solteira	
7.13	Inês Schwab *BR.21-OUT-1928	e	Antonio <b>Bini</b> *BR.12-MAI-1926-†BR.28-JUN-1984	768(??)
7.14	Lucia Schwab (Prud.06-MAI-1949) *BR.01-AGO-1930	e	André <b>Lupepsa</b> *BR.24-AGO-1926-†BR.15-JAN-1970	778(3.5)
7.15	Izabel Schwab *BR.28-MAI-1932-†BR.18-SET-2007	e	Arnaldo <b>Pantarolo</b> *BR.05-NOV-1925	775(??)
6.9	Anna Bárbara Schwab (Prud. 1910) *BR.08-MAR-1892-†BR.16-SET-1967	e	Felippe <b>Kloster</b> *BR.06-JUN-1889-†BR.08-OUT-1967	374(7.1)

- 6.10 Anna Maria Schwab (Prud.18-JAN- 1916) e Johann Konrad **Just** 345(3.2)  
 \*BR.04-AGO-1895-†BR.17-SET-1986 \*R.11-ABR-1892-†BR.08-ABR-1974
- 5.3 Christhina Schwab (Marienberg 1871) e David **Buss** 165(5.1)  
 \*Semenowka-R. 1852 -†BR.16-DEZ-1926 \*Sem./R. 1849 -†BR.06-JUN-1924



- 5.4 Joseph **Schwab** (Marienberg 1873) e Anna Margretha Heit 287(6.2)  
 \*Sem./R.05-JUN-1854-†BR.18-JAN-1925 \*Sem./R.20-OUT-1855-†BR.30-JUL-1933

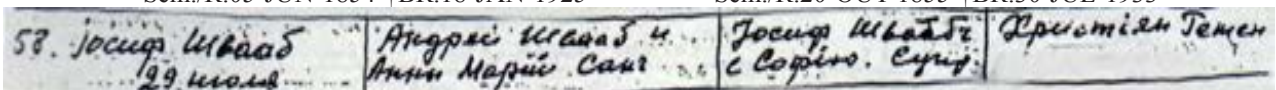

Batizado em Semenowka, em 29 de junho de 1854 e seus padrinhos foram os seus tios Joseph Schwab e Sophia Willberger, e Christian Götte como um segundo padrinho ou testemunha.  
 Foto tirada em Curitiba-Paraná-Brasil no ano de 1895 e estão nela, da esquerda para a direita, além do casal, os filhos: Anna Margarida - João - Bárbara - Gaspar José (no colo) - Felipe José - Anna Catarina - José  
 Outra foto do casal, tirada em Ponta Grossa-Paraná-Brasil , no ano de 1924,

- 6.1 Joseph **Schwab** \*R. 1874 - †R. 1876 - \_\_\_\_\_  
 6.2 Johannes **Schwab** \*R. 1876 - †R. 1877 - \_\_\_\_\_
- 6.3 João **Schwab** (PG.30-OUT-/c.03-NOV-1900) \_\_\_\_\_  
 \*BR.29-SET-1878-†BR.29-JUL-1960
- e Foto de 16 de junho de 1929.
- Suzana Schamber 534(2.3)  
 \*BR.17-ABR-1883-†BR.06-JUN-1938



- 7.1 Maria Schwab (PG.30-DEZ-1922) e Ferdinando **Guzzoni**  
 \*BR.11-NOV-1901-†BR. \*BR. 1899 - †BR.
- 8.1 Leoni Guzzoni \*BR.01-OUT-1923 e Heitor Ivo **Doria**  
 8.2 Hélio **Guzzoni** e Elvira Malinowski  
 8.3 Renato **Guzzoni** e Idalina Viana #  
 8.4 Lori Guzzoni e Clayrton **Viana** #
- 7.2 Manoel **Schwab** (PG.31-OUT-1925) e Ida Becher 120(6.1)  
 \*BR.10-NOV-1903-†BR.29-JUL-1933 \*BR.09-JUL-1905-†BR.17-MAI-1998
- 8.1 Silvia Schwab e Ernesto **Turra**  
 \*BR.15-JUL-1926-†BR.21-DEZ-2001 \*BR.29-NOV-1918-†BR. antes de 2001
- 8.2 Cyrene Maria Schwab (PG.31-OUT-1943) e 1º João **Stancik**  
 \*BR.17-AGO-1927 \*BR.06-MAR-1921-†BR.
- 8.2 Cyrene Maria Schwab e 2º Luiz **Maravieski**  
 \*BR.17-AGO-1927 \*BR.29-ABR-1942



8.3	Daniel Flávio B. <b>Schwab</b> *BR.30-MAR-1929-†BR.06-JUL-1996	e	Iolanda de Souza *BR.29-JUN-1926	
8.4	Cyrte Cecília Schwab (PG.11-MAR-1950) *BR.22-NOV-1930	e	Ary <b>Santi</b> *BR.12-FEV-1927	
8.5	Angélica Schwab *BR.25-JUL-1932	e	1º Mario <b>Ceschini</b> *BR.03-DEZ-1930	
8.5	Angélica Schwab	e	2º? ?	
7.3	Eli Schwab (PG.23-JUL-1927) *BR.10-MAI-1906-†BR.20-OUT-1989	e	João Felipe <b>Becher Pr.</b> *BR.10-DEZ-1903-†BR.11-AGO-1993	126(5.11)
7.4	Rosa Schwab (PG.27-JUN-1931) *BR.22-AGO-1909-†BR.23-ABR-1999	e	Nestor <b>Mayer</b> *BR.24-AGO-1906-†BR.04-JUL-1989	419(3.4)
7.5	Alfredo <b>Schwab</b> (PG.25-JUL-1933) *BR.18-FEV-1911-†BR.23-JUN-1979	e	1ª Izabel Veronica Heer *Arg.08-JUL-1914-†BR.31-MAR-1956	283(3.3)
8.1	Vendelino <b>Schwab</b> *BR.11-OUT-1934	-	solteiro	
8.2	Vicente de Paula <b>Schwab</b> *BR.19-JUL-1936-†BR.06-SET-1962	-	solteiro	
8.3	Dirceu <b>Schwab</b> *BR.11-AGO-1938-†BR.20-JAN-1983	-	solteiro	
8.4	Célia Schwab *BR.23-JUL-1940-†BR.01-ABR-1996	e	Gerson <b>Meister</b> *BR.14-JUN-1929-†BR.05-OUT-1996	
8.5	Sirlei Izabel Schwab *BR.20-JUL-1944	e	Adelmar <b>Gomes da Silva</b> *BR.18-JUL-1939	
8.6	Terezinha Elizabeth Schwab *BR.26-ABR-1950	e	Hugo César <b>Messias</b> *BR.30-DEZ-1948	
7.5	Alfredo <b>Schwab</b> (PG.03-JUL-1958) *BR.18-FEV-1911-†BR.23-JUN-1979	e	2ª Maria Madalena Canitz *BR. 1904 - †BR.10-ABR-1976	
Sem descendência.				
7.6	Cecília Schwab *BR.08-JUN-1913-†BR.	e	Adriano Alves <b>Pinto</b> *BR.07-SET-1903-†BR.24-OUT-1982	
Sem descendência.				
7.7	Paulina Schwab (26-SET-36) *BR.12-JUL-1916-†BR.30-ABR-1996	e	Alexandre <b>Schell</b> *BR.06-OUT-1912-†BR.08-MAI-1992	558(3.2)
7.8	Ovídio <b>Schwab</b> *BR.01-JAN-1921-†BR.	e	Lucia ? *BR.31-AGO-1928	
8.1	Celso <b>Schwab</b> *BR.28-JUL-1956	e	Beatriz Aparecida Santos *BR.19-AGO-1960	
6.1	Fábio <b>Schwab</b> *BR.30-DEZ-1979	e	Marcia Maria da Silva	
7.1	Davi Daniel <b>Schwab</b> *BR.11-ABR-2003			
6.2	Suelen Schwab *BR.25-FEV-		<b>6.3</b> Diego <b>Schwab</b> *BR.06-OUT-	
8.2	Ivone Schwab	e	? <b>Rudnick</b>	A
7.9	Celina Schwab *BR.21-OUT-1923-†BR.18-MAI-2005	e	Elízio <b>Roth</b> *BR.12-DEZ-1921-†BR.06-JUL-1997	472(7.4)
6.4	Anna Margarida Schwab (PG.15-NOV-1898)e *BR.25-ABR-1881-†BR.11-MAI-1951		João <b>Ditzel</b> *BR.02-FEV-1878-†BR.18-NOV-1953	199(5.6)
6.5	Bárbara Schwab (PG.30-OUT-1900) *BR.19-FEV-1884-†BR.07-FEV-1964	e	Jacob <b>Ditzel</b> *BR.22-ABR-1880-†BR.22-ABR-1957	201(5.7)
6.6	Anna Catarina Schwab (PG.19-NOV-1907)e *BR.14-AGO-1886-†BR.20-FEV-1968		André <b>Roth</b> *BR.25-SET-1882-†BR.06-ABR-1939	468(6.3)
6.7	Felippe José <b>Schwab</b> (PG.09-JAN-1917) *BR.11-MAI-1889-†BR.17-JAN-1976	e	Elisa Buss *R.25-NOV-1894-†BR.05-JUN-1979	166(7.2)
<b>Foto na página seguinte</b> , tirada na Colônia Tavares Bastos-P.Grossa em 10 de janeiro de 1954, e estão nela, da esquerda para a direita, além do casal, todos os filhos e netos: Amália – Balduino Burgardt – Irineu – Terezinha – Izidoro – Natalina Gonçalves (e atrás dela, entre o Izidoro e o Leopoldo – um não reconhecido) – Leopoldo – Iracema Godoy – Mario – Jeanette Pajewski – Neiva – Ernesto Roth – ( César Augusto, no colo de ) Agostinho – Leonora e Nair Burgardt Na frente, agachados: Arlete Burgardt - Moacir e Adair Burgardt				
7.1	Amália Schwab (PG.25-JUL-1936) *BR.28-JUL-1915-†BR.	e	Balduino <b>Burgardt</b> *BR.06-DEZ-1912-†BR.12-OUT-1993	158(8.1)
7.2	Agostinho <b>Schwab</b> (PG.15-DEZ-1945) *BR.08-JUL-1916-†BR.24-FEV-1999	e	Nair Burgardt *BR.17-ABR-1927	152(9.2)
8.1	Marlene M. Schwab *BR.31-AGO-1946-†BR.06-NOV-1950			
8.2	César Augusto <b>Schwab</b> *BR.26-MAR-1952-†BR.20-DEZ-2001	e	Glair Armstrong *BR.08-DEZ-	



Foto de 1929

8.3	Luis Carlos <b>Schwab</b> *BR.29-JAN-1955	e	Jane Maria Ruivo *BR.30-MAI-	
8.4	Eliane Schwab *BR. 1958 - †BR. 1958	-		
8.5	Nancy Aparecida Schwab *BR.20-ABR-1960	e	Herbert <b>Michelis</b> *BR.06-JUN-	
8.6	Glaci Eduviges Schwab *BR.24-NOV-1961	e	Kazuo <b>Tanaka</b> *BR.09-JUN-	
8.7	Ciro Ayrton <b>Schwab</b> *BR.08-SET-1964	e	Silvana Czajka *BR.20-FEV-	
7.3	Leonora Schwab (PG.14-JAN-1939) *BR.20-JUL-1919-†BR.	e	Ernesto <b>Roth</b> *BR.06-DEZ-1912-†BR.30-MAI-1987	470(7.3)
7.4	Leopoldo <b>Schwab</b> (PG.09-JAN-1943) *BR.12-AGO-1921-†BR.21-MAR-1980	e	Natalina Gonçalves *BR.24-DEZ-1921	
8.1	Vilmari Schwab *BR.12-OUT-1943	-	<b>8.2</b> Valderez Schwab *BR.03-JAN-1955	
8.3	Valquiria Schwab *BR.07-DEZ-1957	-	solteiras	
7.5	Eulália Schwab (PG.31-DEZ-1946) *BR.22-SET-1923-†BR.11-MAR-2006	e	Antenor <b>Mayer</b> *BR.21-SET-1922-†BR.18-MAR-1978	419(3.11)
7.6	Izidoro <b>Schwab</b> *BR.17-SET-1926-†BR.23-ABR-1998	e	1ª Iracema Godoy *BR.03-JUN-1924-†BR.11-JUL-2010	
8.1	Elton Fernando <b>Schwab</b> *BR. 1951? - †BR. 1952			
8.2	Maria Lucia Schwab *BR.17-ABR-1953-†BR.17-ABR-1953			
8.3	Neida Schwab *BR.27-AGO-1957	-	solteira	
8.4	Raquel Schwab *BR.26-DEZ-1962	-	solteira	
7.6	Izidoro <b>Schwab</b> *BR.17-SET-1926-†BR.23-ABR-1998	e	2ª Glória Richter *BR.	
8.5	Carlos Alberto <b>Richter</b> *BR.29-OUT-1977			
7.7	Mario <b>Schwab</b> BR.01-SET-1928-†BR.	e	Jeanette Pajewski *BR.14-NOV-1936-†BR.10-AGO-1981	
8.1	Marisete Jeane Schwab *BR.20-SET-1955	-	solteira	
8.2	Marinete de Fátima Schwab *BR.05-JUL-1957	e	César Amauri <b>Silva</b> *BR.22-JUN-1954	
8.3	Mario Jorge <b>Schwab</b> *BR.21-ABR-1959	e	Ione de Lourdes Martins *BR.20-MAI-1957	
8.4	Mauri José <b>Schwab</b> *BR.19-DEZ-1960	e	Sueli de Fátima Silva *BR.22-MAR-1960	
8.5	Mara Regina Schwab *BR.06-SET-1962			
8.6	Meiri Elisa Schwab *BR.10-DEZ-1963			
8.7	Maristela Aparecida Schwab *BR.18-FEV-1966			
8.8	Marjorie Cristine Schwab *BR.18-JUL-1977			

7.8	Irineu <b>Schwab</b> *BR.30-JUL-1930	e	Alcídia Alves *BR.29-JUL-1934-†BR.17-MAI-2007	
8.1	Neuza Maria Schwab *BR.23-NOV-1957			
8.2	Marise Aparecida Schwab *BR.18-JUN-1965			
8.3	João Ricardo <b>Schwab</b> *BR.08-MAI-1969			
8.4	Carlos Alberto <b>Schwab</b> *BR.20-JAN-1971	e	Adriana Cristina Godoy *BR.06-MAR-1978	
8.5	Maria Elisa Schwab *BR.07-JUL-1973			
7.9	Terezinha Schwab *BR.27-SET-1933	e	Italino <b>Bolzani</b> *BR.15-MAR-1930	
8.1	Luís Fernando <b>Bolzani</b> *BR.19-FEV-1957	e	Maria Inês Jacks *BR.	
8.2	Marcos <b>Bolzani</b> *BR.02-NOV-1958	e	Ana Cristina Schenberger *BR.15-ABR-1966	
8.3	Luciane de Lurdes Bolzani *BR.05-ABR-1966	e	Eloir <b>Bayer</b> *BR.19-MAI-1963	
7.10	Neiva Schwab *BR.03-AGO-1936	e	Adolpho <b>Roth</b> *BR.03-AGO-1930-†BR.18-MAR-1983	473(7.9)
7.11	Moacir <b>Schwab</b> *BR.16-ABR-1940-†BR.11-JAN-2004	e	1ª Irma Bevilaqua *BR.11-NOV-1946	
8.1	Lorena Aparecida Schwab *BR.26-NOV-1970			
				
6.8	José <b>Schwab</b> (PG.18-FEV-1916) *BR.10-FEV-1892-†BR.05-AGO-1957	e	Maria Burgardt *BR.23-OUT-1898-†BR.30-DEZ-1979	152(8.2)
	Foto dele de 1929 e a dela de 1915. (Detalhe da foto da p.xxx) Outra foto do casal em suas Bodas de Ouro.			
7.1	Edegardo <b>Schwab</b> (PG.30-MAI-1942) *BR.12-MAR-1917-†BR.	e	Lourdes Silva Ribeiro *BR.03-NOV-1921-†BR.	
8.1	Douglas <b>Schwab</b>	e	Silvia Soares	
8.2	Ione Schwab	e	José Olímpio <b>de Paula Xavier</b>	
7.2	Rosa Schwab (PG.14-SET-1940) *BR.01-ABR-1919-†BR.31-MAR-1976	e	Luiz <b>Roth</b> *BR.04-AGO-1919-†BR.24-JAN-1969	470(7.6)
7.3	Regina Schwab (PG.14-OUT-1949) *BR.04-FEV-1921-†BR.25-JUN-1995	e	Casemiro <b>Wiesniewski</b> *BR.09-AGO-1907-†BR.18-OUT-1990	
	Sem descendência.			
7.4	João Adolar <b>Schwab</b> (PG.03-MAR-1950) *BR.11-NOV-1922-†BR.21-ABR-1997	e	Roza Schoenberger *BR.03-MAI-1918-†BR.31-JUL-2000	586(4.4)
8.1	Miriam Schwab *BR.16-JAN-1951	-	solteira	
8.2	Lia Mara Schwab *BR.01-NOV-1961	e	Altamiro <b>Ribeiro</b> *BR.26-ABR-1960	
7.5	Arnoldo <b>Schwab</b> *BR.10-JUL-1924	e	Célia Schasiepen *BR.09-ABR-1924	
8.1	Renato José <b>Schwab</b> *BR.17-JUN-1963	e	Jacqueline Müller *BR.02-SET-1965	
8.2	Juarez <b>Schwab</b> *BR.08-JUN-1965	e	Célia Chaves Pereira *BR.27-MAR-1969	
8.3	Gerson <b>Schwab</b> *BR.06-JUN-1967-†BR.29-AGO-2010	e	Adriane Pedroso *BR.14-SET-1970	
8.4	Ana Maria Stremell (F.683-7.6) *BR.05-MAR-1970	e	Rodrigo Aurélio Souza <b>Quadros</b> *Br.10-ABR-1973	

7.6	Reynoldo <b>Schwab</b> *BR.04-JUN-1926	e	Olympia Garcia Teixeira *BR.26-ABR-1930-†BR.11-ABR-2005	
8.1	Claudio José <b>Schwab</b> *BR.09-JUL-1956	e	Maria Ivete Lopes Jucá Granja *BR.27-OUT-1960	
8.2	Clayton Augusto <b>Schwab</b> *BR.03-NOV-1957		solteiro	
8.3	Claudemir Fernando <b>Schwab</b> *BR.18-MAR-1960	e	Cenira Kravutschke *BR.10-OUT-1961	
8.4	Clair Paulo <b>Schwab</b> *BR.26-JUL-1967	e	Sueli Marcoviski *BR.21-SET-1965	
7.7	Lothario <b>Schwab</b> *BR.31-OUT-1930-†BR.08-SET-1995	e	Izilda Nemes *BR.19-JAN-1938	
8.1	Denise Raquel N. Schwab *BR.17-FEV-1960	e	João Carlos <b>Gomes</b> *BR.18-FEV-1963	
8.2	Marise Isabel N. Schwab *BR.10-FEV-1964	e	Pedro Luís <b>Droppa</b> *BR.09-NOV-1955	
7.8	Osmar José <b>Schwab</b> *BR.08-JUL-1932-†BR.	e	Catarina Quadros *BR.02-FEV-1933	
8.1	Maria Cirlene Schwab *BR.26-SET-1964	e	Carlos <b>Carbonar</b> *BR.23-OUT-1962	
8.2	Osmar José <b>Schwab</b> Jr. *BR.24-FEV-1966	e		
7.9	Olívia Schwab *BR.01-ABR-1935	e	Antonio <b>Delezuk</b> *BR.09-AGO-1932	
8.1	Neuza Jocelia Delezuk *BR.11-MAR-1957	e	Gilberto Mezzomo <b>Chagas</b> *BR.29-MAR-1954	
8.2	Osvaldo José <b>Delezuk</b> *BR.15-OUT-1959	e	? ?	
7.10	Itamar <b>Schwab</b> *BR.08-JUN-1940-†BR.??-SET-2004	e	Edenar Minini *BR.26-SET-1942	
8.1	Sarita Schwab *BR.25-JUN-1966	e	Sandro Alfonso <b>Bredermann</b>	
8.2	Silmara Schwab *BR.15-JUL-1967			
8.3	Sérgio <b>Schwab</b> *BR.27-ABR-1969			
8.4	Simone Schwab (2000) *BR.23-ABR-1972	e	Jefferson Francisco <b>da Silva</b> *BR.13-AGO-1975	F. 610(8.2)
7.11	Maria Silese Schwab *BR.13-MAR-1942	e	Iran João Sachs <b>Martins</b> *BR.29-NOV-1937	
8.1	Marcos Roberto <b>Martins</b> *BR.24-AGO-1964	e	Jussara de Fátima Santos Franco *BR.01-ABR-1964	
8.2	Marcelo Rogério <b>Martins</b> *BR.02-MAR-1966	e	Luciana Daniele Beninca *BR.	
8.3	Jocelei Maria Martins *BR.14-JUL-1967	e	Sandroval José <b>Probst</b> *BR.31-DEZ-1962	455( ? )
8.4	Marcio Ricardo <b>Martins</b> *BR.13-NOV-1971	e	Adriana Schiebelbein *BR.	N. 561(2.1/3.9)
8.5	Jocelia Mara Martins *BR.11-OUT-1977			
7.12	Silvio <b>Schwab</b> *BR.24-NOV-1942	e	Carmem Safraider *BR.21-JUL-1940	F. 492(4.1)
8.1	Silvio <b>Schwab</b> Junior *BR.14-JUN-1980			
6.9	Valentim <b>Schwab</b> *BR. 1893 - †BR. 1894	-	_____	





6.10 Gaspar José **Schwab** (PG.23-SET-1916)  
\*BR.26-SET-1894-†BR.19-ABR-1973  
Fotos do ano 1927.

7.1 Lauro Hait **Schwab** (PG.05-SET-1942)  
\*BR.05-MAR-1918-†BR.08-MAR-1953

8.1 Iracema Schwab \*BR.23-SET-1943

7.1 Lauro Hait **Schwab**  
\*BR.05-MAR-1918-†BR.08-MAR-1953

8.2 Mirian Krüger Schwab  
\*BR.26-ABR-1951

7.2 Odette Schwab \*BR.17-ABR-1919-†BR.10-MAI-1920

7.3 Alice Schwab \*BR.29-NOV-1920-†BR.08-AGO-1998 - solteira

7.4 Geraldo **Schwab** (PG.08-JUL-1944)  
\*BR.17-AGO-1922-†BR.09-JAN-1983

8.1 Ruth Terezinha Schwab \*BR.10-JUL-1945

8.2 Marcos Ant<sup>o</sup>. **Schwab** \*BR.04-OUT-1947

8.3 Paulo Roberto **Schwab** \*BR.30-NOV-1951

8.4 Angela Maria Schwab \*BR.19-JUN-1953

8.5 Sonia Maria Schwab \*BR.11-OUT-1956

7.5 Mario **Schwab** \*BR.25-JUL-1925-†BR.27-MAR-1926

6.10 Gaspar José **Schwab** (PG.03-JUN-1958)  
\*BR.26-SET-1894-†BR.19-ABR-1973

2<sup>a</sup> Conceição Viezzer I. 472(7.2)  
\*BR.11-DEZ-1920-†BR.17-JUL-2004

7.6 Marlene Schwab  
\*BR.29-MAR-1959

8.1 Leandro **Weckerlin**  
\*BR.30-JUN-1982

8.2 Thiago **Weckerlin**  
\*BR.05-JUN-1984

8.3 Rafael **Weckerlin**  
\*BR.05-JUL-1990



1<sup>a</sup> Catarina Schwab  
\*BR.16-AGO-1895-†BR.09-ABR-1956  
Fotos do ano 1941

625(6.1)

1<sup>a</sup> Lêda Dias de Oliveira  
\*BR.26-MAR-1923

João Paulo **Bertineti**

2<sup>a</sup> Eli Krüger  
\*BR.28-SET-1928

Jesé de Freitas **Cordeiro**  
\*BR.21-SET-1951

Helga Niesing  
\*BR.04-DEZ-1922

444(3.1)

Dervile **Piekarski**

Maria da Graça Henriques Mateus

Maria Cecília Ramos

Manuel Enrique **Vergara**

Eduardo Tavares **Costa**



Daniel **Weckerlin**  
\*BR.12-JUL-1958



8.2	Wilson <b>de Oliveira</b> *BR.23-JUN-1941	e	Marisa Gomes *BR.30-MAI-1950	
9.1	Leandro Gomes <b>de Oliveira</b> *BR.05-OUT-1981		<b>9.2</b> Leonardo Gomes <b>de Oliveira</b> *BR.12-DEZ-1984	
8.3	Waldir <b>de Oliveira</b> *BR.02-FEV-1944	e	Eliane Domingues da Silva *BR.25-JAN-1957	
9.1	Camila de Oliveira *BR.30-JUL-1985			
8.4	Moacir <b>de Oliveira</b> *BR.11-OUT-1945	e	Maria Áurea Almeida *BR.27-ABR-1946	
9.1	Luciano <b>de Oliveira</b> *BR.20-AGO-1969		<b>9.2</b> Lenisa de Oliveira *BR.21-FEV-1975	
8.5	Darith <b>de Oliveira</b> *BR.13-MAI-1947	e	Jaerte Lopes de Oliveira *BR.24-FEV-1950	
9.1	Edenilson <b>de Oliveira</b> *BR.17-AGO-1970		<b>9.2</b> Denise de Oliveira *BR.06-DEZ-1972	
9.3	João Celso <b>de Oliveira</b> *BR.04-NOV-1975-†BR.18-NOV-1989		_____	
8.6	Luiz Alberto <b>de Oliveira</b> *BR.09-JUL-1950	e	Leoni Gonçalves *BR.12-JUL-1951	
9.1	Fábio <b>de Oliveira</b> *BR.18-AGO-1975		<b>9.2</b> Marcelo <b>de Oliveira</b> *BR.08-JUL-1979	
9.3	Juliana de Fátima de Oliveira *BR.20-ABR-1984			
	<b>Obs.:</b> Dario de Oliveira era casado em primeiras núpcias com: Zulmira Aracema e tinham dois filhos:			
			*BR.12-DEZ-1907-†BR.05-MAI-1937	
1	Arlete de Oliveira *BR.14-JUN-1934	e	Jussi de Paula <b>Rocha</b> *BR.03-MAI-1934	
2	Ariel <b>de Oliveira</b> *BR.06-DEZ-1935	e	Rosnei Schneider *BR.10-OUT-1940	
7.3	Alvina Schwab *BR.17-MAI-1914-†BR.03-NOV-1931 - solteira			
7.4	Rosa Schwab (PG.20-DEZ-1935) *BR.05-JAN-1916-†BR.15-MAR-2007	e	Henrique <b>de Ornelles</b> *BR.03-ABR-1914-†BR.	
8.1	Clery Dornelles *BR.26-DEZ-1936	e	Oswaldo <b>Ruppel</b> *BR.13-NOV-1935	484(4.10)
8.2	Marly Dornelles *BR.23-JUL-1941	e	Moacir José <b>da Silva</b> *BR.26-FEV-1945	
8.3	Luís <b>Dornelles</b>	e	Zilá Alves de Freitas	
8.4	Dirce Dornelles	e	Orlando <b>Lossnitz</b>	
7.5	Thereza Schwab (PG.08-OUT-1943) *BR.16-SET-1917-†BR.15-JUN-1989	e	Alexandre <b>Linder</b> *BR.21-MAR-1921-†BR.05-DEZ-1983	409(3.2)
7.6	Antonio <b>Schwab</b> (PG.06-JUL-1940) *BR.12-JUN-1919-†BR.	e	Anatália Baptista de Oliveira *BR.04-OUT-1919-†BR.16-FEV-1995	
8.1	Hélio <b>Schwab</b>	e	Benedita Heusi	
	Sem descendência.			
8.2	Erly Schwab *BR.20-AGO-1943	e	Valfrido <b>Pimpão</b> *BR.26-MAR-1936-†BR.07-SET-1987	
9.1	Marcos Antonio <b>Pimpão</b> *BR.12-JUN-1963			
9.2	Sandra Mara Pimpão *BR.16-DEZ-1964	e	Luís Carlos <b>Oliveira</b> *BR.11-NOV-1952	
9.3	Jaquelina Pimpão *BR.22-SET-1970	e	Nilson Bandeira <b>da Silva</b> *BR.	
9.4	Silvana Pimpão *BR.09-OUT-1971	e	Claudio Antonio <b>Klosowski</b> *BR.04-MAR-1965	
9.5	Vanessa Pimpão *BR.12-DEZ-1978	e	Eloilson Josué <b>Malinoski</b> *BR.13-JAN-1977	F. 491(5.1/2ª)
8.3	Dirceu <b>Schwab</b> *BR.28-AGO-1945	e	1º Joselia Angélico *BR.25-AGO-1954	
9.1	Silvana Schwab *BR.28-FEV-1969		<b>9.2</b> Sirlene Aparecida Schwab *BR.15-FEV-1970	
8.3	Dirceu <b>Schwab</b> *BR.28-AGO-1945	e	2º Isabel Cristina da Silva *BR.07-JAN-1941	
	Sem descendência.			
8.4	Acácio <b>Schwab</b> *BR. -AGO-1949-†BR.06-NOV-1949		_____	

- 7.7 Áurea Schwab e Antonio Ivo da Silva **Penteado**  
 \*BR.24-DEZ-1921-†BR.04-JUN-1992 \*BR.30-ABR-1920-†BR.23-NOV-1990
- 8.1 Sueli **Penteado** e Mauri Smiguel  
 \*BR.18-AGO-1943 \*BR.19-OUT-1945
- 9.1 Jerusa Smiguel \*BR.23-OUT-1970 **9.2** Fabiane Smiguel \*BR.30-MAI-1972  
 9.3 Adriano **Smiguel** \*BR.30-AGO-1975 **9.4** Cassiano **Smiguel** \*BR.06-JUL-1985
- 8.2 Ivone Schwab Penteado \*BR.31-JUL-1947-†BR.06-AGO-1950 \_\_\_\_\_
- 8.3 José Serzedelo **Penteado** e Marilei Regina Ribas  
 \*BR.01-ABR-1952 \*BR.06-DEZ-1951
- 9.1 Mônica Penteado \*BR.02-NOV-1971 **9.2** Daniele Penteado \*BR.30-SET-1975
- 8.4 Sandra Maria Penteado \*BR.27-SET-1960 - solteira  
 8.5 Maristela Penteado \*BR.27-SET-1960 - solteira
- 7.8 Nelson **Schwab** e Jandira Becher 126(6.1)  
 \*BR.07-ABR-1924-†BR.22-JUN-1991 \*BR.30-OUT-1923
- 8.1 José Luís **Schwab** \*BR.12-MAR-1950 **8.2** Fátima Rosana Schwab \*BR.28-MAI-1956
- 7.9 Nilton **Schwab** e Idorilda Rodrigues  
 \*BR.08-OUT-1926-†BR.15-NOV-1979 \*BR.09-ABR-1941
- 8.1 Andrea Schwab e Marcelo **Machado**  
 \*BR.15-FEV-1975 \*BR.08-JAN-1970
- 9.1 Amanda Schwab **Machado** \*BR.22-JAN-1994
- 7.10 Dorly Santa Schwab \*BR.17-ABR-1930 e Rosalvo **Silva**
- 8.1 Lia Mara Silva **8.2** Roberval **Silva**
- 7.11 Dirce Raquel Schwab \*BR. 1932 - †BR. 1934 \_\_\_\_\_



- 6.4 Gaspar **Schwab** e Maria Schamber 534(2.5)  
 \*BR.25-DEZ-1885-†BR.16-JUN-1957 \*BR.15-JAN-1889-†BR.25-MAR-1974  
 Foto tirada em Ponta Grossa-Paraná-Brasil em 1942 e estão nela, além do casal, a mãe de Gaspar e o filho Arthur.
- 7.1 Agostinho **Schwab** e Ivandina Fontanelle  
 \*BR.03-AGO-1911-†BR.??-OUT-2005 \*BR.05-MAR-1913-†BR.
- Ela era viúva de: ? **Cunha**  
 E tinham duas filhas:
- A Diva Nair da Cunha e Guilherme Pereira **de Almeida**  
 B Stella Maris da Cunha - solteira
- 8.1 Pedro Augusto **Schwab** e 1º Neuza Bufren  
 \*BR.28-JUN-1943 \*BR.7
- 9.1** Paola Schwab \*BR.09-OUT-1974 **9.2** Rafael Bufren **Schwab** \*BR.04-MAR-1976
- 8.1 Pedro Augusto **Schwab** e 2º Elizabete Vicentin  
 \*BR.28-JUN-1943 \*BR.14-OUT-1955
- Sem descendência.



8.2	Renato Artur <b>Schwab</b> *BR.07-JAN-1949	e	Eliane M. Gonçalves *BR.21-JUL-1952	
9.1	Maria Letícia Schwab *BR.03-DEZ-1979		<b>9.2</b>	Maria Luiza Schwab *BR.03-MAI-1985
9.3	Maria Eduarda Schwab *BR.04-AGO-1986			
8.3	Márcio <b>Schwab</b> *BR.18-MAR-1953	e	Eneide Cúnico *BR.31-JUL-1956	
9.1	Melissa Schwab *BR.11-JAN-1978		<b>9.2</b>	Sabrina Schwab *BR.13-JUL-1982
9.3	Juliano Schwab *BR.17-NOV-1983			
7.2	Mercedes Schwab *BR.24-SET-1913-†BR.30-JAN-1986	e	Odilardo Lima <b>de Freitas</b> *BR.15-DEZ-1910-†BR.15-FEV-1965	
8.1	Roberto <b>de Freitas</b> *BR.26-JAN-1933			
8.2	Cleusa de Freitas		<b>8.3</b>	Sérgio <b>de Freitas</b>
7.3	Arthur <b>Schwab</b> *BR.23-DEZ-1915-†BR.21-FEV-1989	-	sacerdote (ord. SP. 28-FEV-1942) (1ª missa em P.G. 06-DEZ-1942)	
7.4	Manoel <b>Schwab</b> *BR.10-SET-1917-†BR.10-SET-1917			
7.5	Noêmia Schwab (PG.25-MAI-1940) *BR.23-JAN-1919-†BR.	e	Nelson Machado <b>de Mello</b> *BR.22-MAR-1904-†BR.13-SET-1985	
8.1	Juarez Schwab <b>de Mello</b> *BR.05-MAI-1942-†BR.30-ABR-1998	e	Marina Siqueira *BR.27-MAR-1938	
9.1	Denise de Mello *BR.09-JAN-1971		<b>9.2</b>	Andrea de Mello *BR.18-JUN-1972
9.3	Luciane de Mello *BR.23-NOV-1973			
8.2	Luís Alberto Schwab <b>de Mello</b> *BR.15-JUL-1948	e	Maria Rosa Carvalho *BR.30-AGO-1942	
9.1	Mario <b>de Mello</b> *BR.08-NOV-1974			
9.2	Lucio <b>de Mello</b> *BR.28-JUL-1976			
9.3	Julio <b>de Mello</b> *BR.29-JUL-1979			
7.6	Luiz <b>Schwab</b> (20-JUL-1946) *BR.03-JUL-1921	e	Zoila Costa *BR.09-NOV-1924-†BR.11-AGO-2004	P. 765(5.4)
8.1	Elizabeth Schwab *BR.26-ABR-1948	e	1º Nereu <b>de Mello</b> *BR.23-NOV-1943	
9.1	Eduardo <b>de Mello</b> (05-AGO-2006) *BR.31-OUT-1970	e	Yuliia Hryhorash *BR.05-AGO-19..	
9.2	Vanessa de Mello (24-NOV-2001) *BR.10-JUL-1982	e	Adalto Cesar <b>Rodrigues Silva</b> *BR.	
10.1	Luis Henrique S. <b>Rodrigues</b> *BR.10-JUL-2003		<b>10.2</b>	João Guilherme S. <b>Rodr.</b> *BR.24-JAN-2005
8.1	Elizabeth Schwab *BR.26-ABR-1948	e	2º Levy Ewaldo <b>Gaertner</b> *BR.15-MAR-1930	T. 766(5.12)
Sem descendência.				
8.2	Beatriz Suzane Schwab *BR.08-JUN-1959			
8.3	Luís Marcos <b>Schwab</b> *BR.31-MAI-1950-†BR.22-JAN-2012	e	Marlene Koch *BR.	
9.1	Maria Fernanda Schwab *BR.27-DEZ-1980		<b>9.2</b>	Ricardo Schwab *BR.31-JUL-1982
9.3	Carolina Schwab *BR.25-JUL-1984			
7.7	Mario <b>Schwab</b> *BR.03-JUN-1923-†BR.05-ABR-1924	-		
7.8	Alceu <b>Schwab</b> *BR.09-NOV-1924-†BR.23-OUT-2003	-	solteiro	
7.9	Maria de Lourdes Schwab *BR.02-FEV-1927-†BR.23-JUN-2003	-	solteira	
7.10	Ondina Schwab (01-MAI-1958) *BR.09-SET-1928	e	Jamyr <b>Casimiro</b> *BR.01-JUN-1927-†BR. 2005	
8.1	Celso Schwab <b>Casimiro</b> *BR.05-FEV-1959	e	Marisa Loyola Castro *BR.02-DEZ-1962	
9.1	Maria Letícia L. C. Casimiro *BR.20-ABR-1981			
9.2	Manoel Henrique L. C. <b>Casimiro</b> *BR.24-JUN-1984			

- 8.2 Marisia Schwab Casimiro e Erivelto **Carvalho**  
\*BR.02-ABR-1960 \*BR.19-JUL-1957
- 9.1-Caroline S. Casimiro Carvalho \*BR.04-JUL-1991 **9.2-Ricardo S. Casimiro Carvalho** \*BR.20-DEZ-1994
- 8.3 Marcelo Schwab **Casimiro** e Silvana Aparecida Godoy  
\*BR.13-AGO-1962 \*BR.07-JUN-1963
- 9.1-Rodrigo Godoy **Casimiro** \*BR.19-AGO-1986 **9.2-Gabriela Godoy Casimiro** \*BR.13-SET-1992
- 8.4 Maristela Schwab Casimiro e Luís Fernando **Oba**  
\*BR.18-DEZ-1967 \*BR.04-AGO-1963
- 9.1 Érica Casemiro Oba \*BR.28-SET-2001
- 7.11 Regina Schwab e João Luís **de Moraes Barros**  
\*BR.14-JUN-1930-†BR.30-MAR-2012 \*BR.11-ABR-1929
- 8.1 Paulo Roberto **de Moraes Barros** e Thelma Ferreira  
\*BR.20-NOV-1952 \*BR.28-JUN-1949
- Sem descendência
- 8.2 Luís Flávio **de Moraes Barros** e Rosita Moro  
\*BR.15-FEV-1956 \*BR.26-JUN-1956
- 9.1-Guilherme Moro **de M. Barros** \*BR.30-SET-1985 **9.2-Flávia Moro de M. Barros** \*BR.05-OUT.1987
- 8.3 Carlos Alberto **de Moraes Barros** e Solange de Araujo Barbosa  
\*BR.24-JAN-1959 \*BR.23-ABR-1960
- 9.1-Graciele de Moraes Barros \*BR.10-JUL-1988 **9.2-Lucas de Moraes Barros** \*BR.27-SET-1989
- 8.4 José Augusto **de Moraes Barros** e Jaqueline Geier  
\*BR.25-DEZ-1962 \*BR.04-JUN-1966
- 9.1 Bruno Geier **de Moraes Barros** \*BR.09-MAR-1997



- 6.5 Felipe **Schwab** (PG.06-MAI-1911) e Maria Senger 506(6.3)  
\*BR.14-NOV-1889-†BR.06-AGO-1951 \*BR.11-MAR-1896-†BR.02-AGO-1964  
Fotos tiradas em P. Grossa-PR.-BR., a da esquerda no ano de 1930 e à direita, a dele é do ano de 1949 e a dela de 1954.
- 7.1 Januário **Schwab** (PG.09-MAI-1936) e Frida Martha Zimmermann  
\*BR.19-SET-1912-†BR.10-NOV-1990 \*Franckfurt-A.27-OUT-1915-†BR.11-JUL-2003  
Ela era filha de: Philipp **Zimmermann** e Elisabetha Aubel  
\*A.02-DEZ-1877-†BR.05-AGO-1952 \*A.24-JUL-1882-†BR.13-JUN-1955  
Avós paternos: Philipp **Zimmermann** \*A. 1845 -†A. 1920 e Katharina ? \*A. 1848 -†A. 1922  
Avós maternos: Karl **Aubel** \*A. 1854 -†A. 1910 e Elisabetha ? \*A. 1857 -†BR? 1935
- 8.1 Maria Schwab \*BR.19-JUN-1938-†BR.20-JUN-1938
- 8.2 Isolde Schwab (18-JAN-1969) e Osvaldo **Padilha**  
\*BR.01-FEV-1940 \*BR.17-MAI-1941-†BR.08-OUT-1990
- 9.1 Simone Helena Padilha (13-FEV-1988) e Mauro Diniz **Brusamarello**  
\*BR.09-DEZ-1969 \*BR.02-FEV-1966
- 9.2 Sidnei **Padilha** \*BR.20-DEZ-1970
- 9.3 Adilson **Padilha** \*BR.13-SET-1976
- 9.4 Elaine Izabel Padilha \*BR.13-MAI-1980
- 8.3 Irineu **Schwab** (10-DEZ-1966) e Áurea Maria Souza Solek  
\*BR.05-MAR-1942 \*BR.08-AGO-1939
- 9.1 Irene Schwab (31-JAN-2004) e Rodrigo **Kwiatkowski** B. 767(2.12)  
\*BR.29-AGO-1972 \*BR.09-SET-1982

9.2	Irineu <b>Schwab</b> Junior *BR.10-JUL-1977		
8.4	Irene Schwab *BR.25-SET-1944-†BR.15-DEZ-1944	-	_____
8.5	Gilberto <b>Schwab</b> *BR.25-NOV-1945-†BR.21-ABR-1946	e	_____
8.6	Evaldo Melchior <b>Schwab</b> *BR.17-JUL-1947-†BR.08-DEZ-2004	e	1ª Mariza Aparecida Ferreira *BR.04-MAI-1952
9.1	Luís Carlos <b>Schwab</b> *BR.07-SET-1975	e	Susana Ramalho *BR.23-JUN-1979
8.6	Evaldo Melchior <b>Schwab</b> *BR.17-JUL-1947-†BR.08-DEZ-2004	e	2ª Terezinha da Luz Diniz *BR.27-NOV-1947-†BR.03-JUN-2002
	Sem descendência.		
8.7	Osmar Januário <b>Schwab</b> *BR.03-JUN-1951-†BR.11-JUL-1977	-	solteiro
8.8	Adalberto <b>Schwab</b> (06-JAN-1979) *BR.16-JUL-1953-†BR.05-ABR-2010	e	Cirene Chereneta *BR.25-FEV-1957
9.1	Leandro <b>Schwab</b> *BR.07-OUT-1981		
9.2	Adalberto <b>Schwab</b> Junior *BR.10-MAI-1983		
9.3	Daniele Schwab *BR.04-JUL-1989		
8.9	Elisabete Schwab (02-SET-1972) *BR.13-JAN-1955	e	Ubiraci Rodrigues <b>de Cristo</b> *BR.29-SET-1955
9.1	Ubiraci Rodrigues <b>de Cristo</b> Jr.(28-OUT-89) e *BR.05-FEV-1973	e	Sumara Aparecida Pereira *BR.18-SET-1967
9.2	Wilson Rodrigues <b>de Cristo</b> *BR.14-OUT-1976		
9.3	Jeony Rodrigues <b>de Cristo</b> *BR.14-OUT-1976		
9.4	Elisa Rodrigues de Cristo *BR.28-OUT-1981		
8.10	Gilmar Lourenço <b>Schwab</b> (23-SET-1989) *BR.10-AGO-1959	e	Guilhermina Cortes de Moraes *BR.27-SET-1961
9.1	Marcos Gabriel <b>Schwab</b> *BR.11-JUL-1990		<b>9.2</b> Jean Lucas <b>Schwab</b> *BR.17-MAI-1993
7.2	Adalberto <b>Schwab</b> *BR. 1914 - †BR. 1914	-	_____
7.3	Vicente <b>Schwab</b> (29-JUL-1938) *BR.22-JAN-1916-†BR.23-DEZ-1987	e	Helena de Oliveira *BR.24-OUT-1916-†BR.27-ABR-1985
	Ela era filha de: José <b>de Oliveira</b>	e	Ermelina Miró
8.1	Dirce Schwab (20-DEZ-1977) *BR.05-AGO-1938-†BR.09-SET-2015	e	Josmario <b>Portelle</b> *BR.30-JAN-1949-†BR.21-OUT-2014
9.1	Karla Kristina Portelle *BR.08-SET-1979	e	Fábio Oliveira <b>Porto</b> *BR.22-MAI-1978
10.1	Felipe Portelle <b>Porto</b> *BR.10-JUL-2014		
8.2	Valdir <b>Schwab</b> (04-JUN-1966) *BR.23-JUN-1940-†BR.24-JUN-2003	e	Gilda da Silva *BR.22-JAN-1944
9.1	Simone Regina Schwab (07-JUL-2001) *BR.02-AGO-1967	e	Luiz Fernando Vendrami <b>Biacchi</b> *BR.17-SET-1959
9.2	Sérgio Augusto <b>Schwab</b> *BR.31-MAI-1971	e	Rosa Casturina da Rocha *BR.12-JAN-1972
8.3	Carmem Lucia Schwab (12-AGO-1966) *BR.21-JUL-1947	e	Paulino <b>da Silva</b> Filho *BR.11-MAR-1946
9.1	Paula Cristina S. da Silva *BR.10-JAN-1967	e	Ivan Aires <b>Barbosa</b> *BR.24-JUL-1945
9.2	Alessandra S. da Silva (12-SET-1998) *BR.26-MAR-1971	e	Claudio Luís <b>Calixto</b> *BR.
8.4	Luís Alberto <b>Schwab</b> *BR.12-MAI-1952-†BR.04-MAI-1997	e	Ana Rita Chastai *BR.09-MAR-1955
9.1	Karen Schwab *BR.07-NOV-1979		<b>9.2</b> Karina Schwab *BR.07-NOV-1979
8.5	Adriano Maurício <b>Schwab</b> *BR.16-JUL-1964	-	solteiro





Única foto da família, tirada na Represa do Alagado no ano de 1960, com os filhos.

- 7.4 Hilário **Schwab** (PG.26-ABR-1941) e Mathilde de Almeida I. 349(4.4) e P. 317(3.9)  
 \*Ponta Grossa-PR-BR. 29-DEZ-1917 \*Porto União-SC-BR. 06-JAN-1923  
 †Telêmaco Borba-PR. 04-NOV-1969 †Ponta Grossa-PR.07-OUT-1998  
 Ela era filha de: José Silveira **de Almeida** e Mercedes Londres de Almeida  
 \*BR.23-FEV-1894-†BR.26-MAI-1945 \*BR.22-JUL-1901-†BR.10-MAR-1989  
 Foto do casamento com suas sobrinhas: Jeanette de Almeida e Dirce Schwab.
- 8.1 Odete Schwab e Emerson Mendes **D'Alves**  
 \*BR.01-MAR-1944 \*BR.10-SET-1937-†BR.14-MAI-1987
- 9.1 Lilian Schwab D'Alves (Ctba.21-DEZ-1985)e Jarbas Machado **Valente dos Santos**  
 \*BR.10-ABR-1965 \*BR.05-JUL-1962
- 10.1 Felipe S. D'A. **V. d. Santos** (Ctba.08-DEZ-2012)e Mariana Ramos de Mello Nissen  
 \*BR.30-JUN-1986 \*BR.22-SET-1987
- 10.2 Gabriel S. D'Alves **V. dos Santos**  
 \*BR.07-NOV-1993
- 8.2 Carlos Alberto **Schwab** (Cr.11-JAN-1975) e Maria Ester Senger 513(7.8)  
 \*P. Grossa-PR.-BR. 03-FEV-1950 \*San Rafael-ER.-Arg. 02-FEV-1956
- 9.1 André Carlos S. **Schwab** (P.G.09-NOV-2009)e Silmara Santos Cruz  
 \*Ibaiti-PR.BR. 05-DEZ-1975 T.Borba-PR-BR.10-MAR-1978
- 10.1 Lara Cruz Schwab \*P.Grossa-PR.BR.24-OUT-2012
- 9.2 Alexey Carlos S. **Schwab** (P.G.28-ABR-2001)e Alessandra Natalie Campos N. 738(3.6/4.1)  
 \*Ibaiti-PR.-BR. 09-JAN-1979 \*Ctba.-PR.-BR.30-DEZ-1980
- 10.1 Pedro Campos **Schwab** \*P.Grossa-PR.-BR.16-FEV-2008  
 10.2 Nathalia Campos Schwab \*P.Grossa-PR-BR.26-SET-2013
- 7.5 Orlando **Schwab** (PG.11-JUL-1948) e Nahyr Deodato  
 \*BR.06-SET-1920-†BR.27-FEV-2011 \*BR.29-DEZ-1927-†BR.09-SET-1997  
 Ela era filha de: Cícero Amancio **Deodato** e Mathilde Pedroso  
 \*BR.14-MAR-1894-†BR.06-JAN-1964 \*BR.08-OUT-1903-†BR.26-JUL-1993
- 8.1 Orlando **Schwab** Filho (30-MAI-1970) e 1ª Rosa Inês Scheidt 538(6.2)  
 \*BR.29-JUL-1948 \*BR.08-OUT-1949
- 9.1 Sandra Mara Schwab \*BR.30-JAN-1971 **9.2** Annie Margarete Schwab \*BR.07-JAN-1972  
 9.3 Rodrigo **Schwab** \*BR.11-OUT-1975 **9.4** Ana Claudia Schwab \*BR. -MAI-1978
- 8.1 Orlando **Schwab** Filho e 2ª Adelaide Griebeler  
 \*BR.29-JUL-1948 \*BR.03-AGO-1967
- 9.5 Aderlan Griebeler **Schwab** \*BR.08-SET-1988 **9.6** Orlan Griebeler **Schwab** \*BR.26-AGO-1992



8.1	Orlando <b>Schwab</b> Filho *BR.29-JUL-1948	e	3ª Maria Luiza Corrêa *BR.04-MAR-1951	
Sem descendência.				
8.2	Sueli de Fátima Schwab (25-JUL-1975) *BR.07-AGO-1953-†BR.21-MAI-1992	e	Sebastião <b>Souza</b> *BR.03-MAI-1949	
9.1	Rogério <b>Souza</b> *BR.02-JUN-1976		<b>9.2</b> Paulo Henrique <b>Souza</b> *BR.02-JUL-1979	
8.3	Nanci Terezinha Schwab *BR.26-JAN-1957-†BR.10-OUT-2004	e	1º? ?	
9.1	Petter Alexandro <b>Schwab</b> *BR.29-JUL-1975			
8.3	Nanci Terezinha Schwab *BR.26-JAN-1957-†BR.10-OUT-2004	e	2º João Francisco Gomes <b>da Rosa</b> *BR.16-JUN-1944-†BR.09-SET-2010	
9.2	Juliana Maria Schwab *BR.05-SET-1978		<b>9.3</b> Elisângela Schwab *BR.22-MAR-1982	
9.4	William Rafael <b>Schwab</b> *BR.23-ABR-1985		<b>9.5</b> Crislaine Talita da Rosa *BR.01-MAR-1989	
9.6	Janaína Letícia da Rosa *BR.26-MAR-1990			
8.4	Roseli Aparecida Schwab *BR.09-AGO-1965	e	Jorge Estevão <b>Kogute</b> *BR.02-SET-1961	
9.1	Gisele Cristina Kogute *BR.20-FEV-1984	e	Edwilson Rodrigues <b>Vaz</b> *BR.24-JUL-1975	
9.2	Ana Karin Kogute *BR.13-OUT-1988			
7.6	Odette Schwab (02-OUT-1943) *BR.24-SET-1922-†BR.01-NOV-2008	e	Cyro Antunes <b>de Castro</b> *BR.28-DEZ-1917-†BR.18-MAI-2008	
Ele era filho de: Francisco José de Souza <b>Castro</b> (07-JUL-1894) e Christiana Antunes *P.14-JUN-1860-†BR.11-DEZ-1941 *BR. 1879 -†BR.				
8.1	Gilson Luís S. de Castro (31-MAI-1969) *BR.08-FEV-1945 †P.Grossa PR.-BR.13-NOV-2009	e	1ª Estela Dicalo *Ponta Grossa-12-DEZ-1944 †Chicago-III.-USA.19-ABR-1987	
9.1	Richard Philippe <b>de Castro</b> *Chicago-USA. 21-OUT-1971-†23-OUT-1971 _____			
9.2	Sharon Dicalo de Castro *Chicago-USA. 16-JUN-1973			
9.3	Sally Dicalo de Castro *Chicago-USA. 28-MAR-1976			
8.1	Gilson Luís S. de <b>Castro</b> (07-FEV-1992) *BR.08-FEV-1945-†13-NOV-2009	e	2ª Iracema de Oliveira <b>Vianna</b> *BR.21-MAI-1946	
9.4	Maurice Vianna <b>de Castro</b> *BR.19-JUN-1984			
8.2	Ione Maria S. de Castro (09-JUL-1970) *BR.06-AGO-1946	e	Achiles <b>Tullio</b> *BR.04-JUL-1949	I. 672(5.3)
9.1	Edward <b>Tullio</b> (11-JUL-1994) *Chicago-III.-USA 09-NOV-1972	e	Stella Ajuz Ferreira *P.Grossa 12-NOV-1973	
9.2	Karen Tullio (USA, em 21 de junho de 1998)e *Chicago-III.-USA.13-JUN-1974	e	Fabian <b>de La Torre</b> *Mex.27-DEZ-1971	
10.1	Andrew Philippe <b>de La Torre</b> *USA.16-JAN-1996			
10.2	Ryan Philippe <b>de La Torre</b> *USA.24-AGO-1998			
8.3	Pedro Paulo <b>de Castro</b> (11-FEV-1971) *BR.29-JUN-1950	e	1ª Cléia Dicalo *BR.12-JUL-1947	
Sem descendência.				
8.3	Pedro Paulo <b>de Castro</b> *BR.29-JUN-1950	e	2ª Marcia John *BR.21-SET-1957	
9.1	Jason Philip <b>de Castro</b> *USA.08-NOV-1976			
7.7	Edmundo <b>Schwab</b> (07-JUL-1951) *BR.16-AGO-1928	e	Nair Ferreira *BR.30-JAN-1926	
Ela era filha de: José <b>Ferreira</b> e Joaquina Clotilde Silvestre *BR.13-ABR-1885-†BR.09-JUL-1971 *BR.17-JAN-1900-†BR.23-OUT-1966				
8.1	Eliane Maria Schwab (08-MAI-1976) *BR.20-JUN-1952	e	José Maria <b>Sanseverino</b> *BR.16-AGO-1950	
9.1	Eloisa Helena S. Sanseverino *BR.10-SET-1980			
9.2	Claudia Cristina S. Sanseverino *BR.05-MAI-1986			
8.2	Eleni Aparecida Schwab (22-DEZ-1973) *BR.08-ABR-1954-†BR.28-JUL-1994	e	Edison do Rocio <b>Meister</b> *BR.23-JUN-1947	

- 9.1 Felipe Cristiano S. **Meister** \*BR.12-OUT-1975  
 9.2 Ana Carolina S. Meister \*BR.07-ABR-1980  
 9.3 Bruno Eugênio S. **Meister** \*BR.04-NOV-1982
- 8.3 Edna Cristina Schwab (DEZ-1983) e Abrahão Perez **Pardo**  
 \*BR.12-NOV-1961 \*BR.
- 9.1 Marcelo Schwab **Pardo** e Mariana Sakurai  
 \*BR.05-ABR-1984 \*BR.
- 6.6 Maria Cat. Marg. Schwab (PG.25-JUL-1908)e Jorge **Clock** 178(3.6)  
 \*BR.17-SET-1890-†BR.25-JUL-1974 \*BR.04-FEV-1885-†BR.30-JUN-1974
- 6.7 André **Schwab** (PG.07-JUN-1916)  
 \*BR.21-AGO-1892-†BR.14-JAN-1974
- e
- Maria Doroteya Justus 355(4.1)  
 \*BR.11-OUT-1895-†BR.07-JUL-1976
- 
- 
- 7.1 Leonor Schwab (PG.14-SET-1935) e Atílio **Castilho de Almeida**  
 \*BR.23-OUT-1914-†BR.10-ABR-1996 \*BR.06-OUT-1909-†BR.21-JUN-1960
- 8.1 Edson **de Almeida** e Arlete Lima  
 \*BR.08-AGO-1936 \*BR.13-JUN-1939
- 8.2 Iracílio **de Almeida** e Catarina Bueno  
 \*BR.22-MAR-1938-†BR.20-MAR-1979 \*BR.18-OUT-1938
- 9.1 Raquel Fátima de Almeida (11-OUT-2000) e Josnei Juliano Iusczak **Castro**  
 \*BR.05-NOV-1962 \*BR.10-NOV-1977
- 10.1 Raul Matheus de A. **Castro** \*BR.28-JUN-2002
- 9.2 José Irajá **de Almeida** (26-SET-1992) e Cleide Safraider 491(?)  
 \*BR.04-AGO-1964 \*BR.28-SET-1966
- 10.1 Vitor Safraider **Almeida** \*BR.22-ABR-1995 **10.2** Henrique Safraider **Almeida** \*BR.09-NOV-1998
- 9.3 Ronilze Bueno de Almeida (23-JUL-1988) e Amilcar Araujo **Carneiro** Junior  
 \*BR.11-SET-1969 \*BR.05-NOV-1967
- 10.1 Rômulo de Almeida **Carneiro** \*BR.03-JAN-1989 **10.2** Vinicius Natã de A. **Carneiro** \*BR.21-JUL-1997
- 9.4 James Bueno **de Almeida** (06-ABR-1996) e Ana Claudia Diniz  
 \*BR.31-SET-1974 \*BR.01-JUL-1979
- 10.1 Maria Clara Diniz de Almeida \*BR.18-JAN-1996 **10.2** André Murilo **de Almeida** \*BR.15-MAI-2003
- 7.2 Lauro **Schwab** (PG.16-DEZ-1939) e Hernestina Lima  
 \*BR.14-JUL-1917-†BR.29-DEZ-1972 \*BR.12-JAN-1920-†BR.03-MAR-2005
- 8.1 Adilson **Schwab** \*BR.290SET-1940-†BR.08-OUT-1940 \_\_\_\_\_  
 8.2 Altair **Schwab** \*BR.18-SET-1941-†BR.25-ABR-1942 \_\_\_\_\_
- 8.3 Paulo Roberto **Schwab** e Carmem Lucia Gobbo 201(7.4)  
 \*BR.10-JUL-1946-†BR.14-JUL-2007 \*BR.18-JUL-1950
- Sem descendência.
- 8.4 Celso José **Schwab** e Danuta Malanowski  
 \*BR.14-MAR-1950 \*BR.11-JUN-1957
- 9.1 Julio Cesar **Schwab** e Ana Claudia Clausen Chaves  
 \*BR.16-OUT-1978 \*BR.28-DEZ-1971
- 9.2 Cristiane Schwab \*BR.11-NOV-1982
- 7.3 Lidio **Schwab** \*BR.26-MAI-1920-†BR.06-ABR-1951 - solteiro  
 7.4 Lucy Schwab (PG.25-NOV-1939) e Orlando **Marcondes**  
 \*BR.24-MAR-1923 \*BR.05-OUT-1921-†BR.11-DEZ-1993
- 8.1 Elvinson Luís **Marcondes** e Lidia Hei  
 \*BR.13-SET-1940-†BR.27-ABR-1993 \*BR.

9.1	Luiz Orlando <b>Marcondes</b> *BR.22-NOV-1963			
9.2	Carlos <b>Marcondes</b>		<b>9.3</b>	Mara Marcondes
8.2	Elvanir Marcondes *BR.18-NOV-1941	e		Acyr Máximo <b>Rodrigues</b> *BR.16-ABR-1941
9.1	Silmara de Fátima Rodrigues *BR.08-NOV-1963		<b>9.3</b>	Silvanir Deise Rodrigues *BR.03-OUT-1975
9.2	Silnéia do Rocio Rodrigues *BR.19-OUT-1966			solteiro
8.3	Erineu Liôncio <b>Marcondes</b> *BR.01-AGO-1945			Jacira Pena *BR.17-FEV-1949
8.4	Jerson Carlos <b>Marcondes</b> *BR.09-MAI-1948-†BR.22-OUT-1995	e	<b>9.2</b>	Fábio <b>Marcondes</b> *BR.20-JUN-1980
9.1	Patrícia Marcondes *BR.10-ABR-1974			Pedro Maciel <b>Nogueira</b> *BR.21-ABR-1921-†BR.13-JUL-1989
7.5	Leoni Schwab (PG.29-DEZ-1944) *BR.29-DEZ-1925-†BR.15-NOV-2004	e		Dilhermando Rodrigues <b>da Silva</b>
8.1	Zelinda Ferreira *BR.05-MAR-1948	e		Cesar Miguel <b>Bandeira</b>
8.2	Lucila Ferreira *BR.06-OUT-1953			solteira
8.3	Mara Ferreira *BR.21-MAR-1956	e		Marilene de Jesus Marques de Almeida *BR.25-DEZ-1961
8.4	Sandra Ferreira *BR.20-SET-1966	-		
8.5	Paulo Cesar <b>Ferreira</b> *BR.06-MAR-1969	e		Tadeu Henrique <b>Borkowski</b> *BR.12-JAN-1924-†BR.01-SET-1986
7.6	Iolanda Schwab (PG.14-ABR-1945) *BR.18-SET-1928-†BR.13-SET-1993	e		Alberenice Martins
8.1	Sérgio <b>Borkowski</b>	e		Sadi Camargo <b>Pinto</b>
8.2	Telma Borkowski	e		Marise Chimanski
8.3	Carlos Maurício <b>Borkowski</b>	e		Clodorico <b>Rosas</b> *BR.28-OUT-1930-†BR.
7.7	Clorinha Schwab *BR.18-NOV-1931-†BR.01-ABR-2011	e		Iara Maia
8.1	Nilo Cesar <b>Rosas</b>	e		Marcio Geraldo <b>Moreira</b>
8.2	Marlene Rosas	e		Yaeko Suzuki
8.3	Peri José <b>Rosas</b>	e		Alziro Ignácio <b>Fernandes</b> *BR.14-NOV-1914-†BR.31-OUT-1989
7.8	Glacy Schwab (PG.01-FEV-1964) *BR.20-MAR-1938	e		Rubia de Souza *BR.13-NOV-1973
8.1	Antonio Carlos <b>Fernandes</b> *BR.29-NOV-1964	e		
9.1	Julia Elisa de Souza Fernandes *BR.30-MAI-2003			
6.8	Catarina Margarida Schwab (PG.18-JUN-1918)e *BR.21-FEV-1896-†BR.30-JUN-1971		João <b>Schoenberger</b>	581(4.1)
	Ela ao casar-se já tinha um filho natural:		*BR.28-JUN-1894-†BR.30-MAI-1966	
7.1	Domingos (Raspolt) <b>Schwab</b> *BR.04-MAR-1914-†BR.15-ABR--1991	e	Maria Cristina Schweigert	642(3.2)
8.1	Arnaldo <b>Schwab</b> *BR.27-FEV-1937	e	1ª Joanhina ? *BR.05-MAI-1940	
9.1	Gilmar <b>Schwab</b> *BR.11-MAR-1957			
8.1	Arnaldo <b>Schwab</b> *BR.27-FEV-1937	e	2ª Antonia Jukivicz *BR.03-MAI-1940	
9.2	Isabel Cristina Schwab *BR.29-MAR-1976			A
8.2	Zeni Schwab *BR.22-NOV-1938	e	Analtino <b>Spejorin</b> *BR.09-DEZ-1936-†BR.30-MAR-1992	
9.1	Solange Spejorin *BR.??-MAR-1960		<b>9.2</b>	Lucirene Spejorin *BR.04-MAI-1961
9.3	Sonia Spejorin *BR.21-NOV-1963		<b>9.4</b>	Marcos <b>Spejorin</b> *BR.12-MAR-1968
9.5	Simone Spejorin *BR.25-MAI-1969			
8.3	Egilson <b>Schwab</b> *BR.11-AGO-1941	e	Marli Otto *BR.11-MAR-1946	
9.1	Geraldo José R. <b>Schwab</b> *BR.22-FEV-1965		<b>9.2</b>	Mariela das Graças R. S *BR.08-SET-1978
9.3	Mariane R. Schwab *BR.01-SET-1979			
8.4	Evilson <b>Schwab</b> *BR.11-AGO-1941-†BR.08-JUN-1980	e	Glória da Veiga *BR.27-AGO-1946	

9.1 Edson **Schwab** \*BR.05-ABR-1965

9.2 Edina Schwab \*BR.18-MAR-1966

8.5 Zeli Schwab e  
\*BR.23-DEZ-1947

José Guilherme **Barbosa**  
\*BR.25-JUN-1938

9.1 Consuelo Barbosa \*BR.25-JUN-1968  
9.3 Luciana Barbosa \*BR.20-MAI-1972

9.2 Luciano **Barbosa** \*BR.18-AGO-1970  
9.4 Daniela Barbosa \*BR.27-DEZ-1980

8.6 João Domingos R. **Schwab** (16-FEV-1974) e  
\*BR.23-JUN-1951

Jussara Pinheiro  
\*BR.26-JUL-1954

9.1 Everson Roberto R. **Schwab** \*BR.27-JAN-1975  
9.2 Sarah Dayane R. Schwab \*BR.27-ABR-1982

8.7 Nelson **Schwab** e  
\*BR.23-NOV-1952

Marli da Silva  
\*BR.31-AGO-1949

9.1 Patricia Schwab \*BR.26-FEV-1975

9.2 Frank **Schwab** \*BR.17-DEZ-1981

8.8 Sueli Schwab e  
\*BR.25-JUN-1957

Jackson Samir **Silva**  
\*BR.28-AGO-1958

9.1 Jackeline Schwab Silva \*BR.13-JUN-1986  
9.3 Giselle Schwab Silva \*BR.21-OUT-1991

9.2 Victor Schwab **Silva** \*BR.04-JUN-1989

6.9 Margarida Schwab (PG.26-MAI-1921)  
\*BR. 1898 - †BR.06-AGO-1924

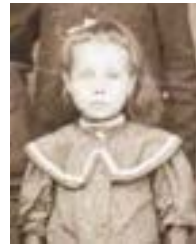

Detalhe da foto p. 609.  
Única foto dela.

e  
Conrado Pedro **dos Santos** #  
\*BR. 1896 - †BR. 1974?  
Faleceu no primeiro parto. Sem descendência.

6.10 Anna Schwab (PG.31-DEZ-1920)  
\*BR.01-ABR-1899-†BR. 1945

e  
1º Higino Pedro **dos Santos** #  
\*BR. 1897 - †BR. 1924?



e  
2º Eduardo Pinheiro **Santos** = 756(3.2)  
\*BR. 1888 - †BR. 1978?  
(PG.(07-MAI-1932)  
Sem descendência nos dois casamentos.



6.11 Christhina Schwab (PG.20-AGO-1947)  
\*BR.11-JAN-1902-†BR.02-AGO-1972

e

Manoel Portella **Luz** P. 92(5.1)  
\*BR.17-ABR-1901-†BR.05-SET-1976

Sem descendência.

**Obs.:** Christhina teve dois filhos naturais com Odorico de Almeida.

7.1 Lauro **Schwab** Pr. (PG.22-JAN-1944) e  
\*BR.23-FEV-1922-†BR.22-DEZ-1982

Glacy Schüllli  
\*BR.07-ABR-1925-†BR.01-AGO-1998

**Obs.:** Ver a ascendência da esposa no livro: "Família Schühli" de Adilson Schühli Viana e outros.

8.1 Angelo Sideval **Schwab** e  
\*BR.28-JAN-1945-†BR.??-JUL-2002

Inês Dorly Teixeira  
\*BR.29-DEZ-1949



9.1	Léo Solimar <b>Schwab</b> *BR.16-DEZ-1969	e	Eva Terezinha da Cruz *BR.22-AGO-1964	
9.2	Leomar Neuram <b>Schwab</b> *BR.28-AGO-1973		<b>9.3</b> Rodrigo Hernandes <b>Schwab</b> *BR.17-JUN-1986	
9.4	Regiane Aparecida Schwab *BR.18-JAN-1989-†BR.09-MAR-1992 _____			
8.2	Rui César <b>Schwab</b> *BR.24-MAI-1946	e	1ª Julia Dalla *BR.	
9.1	Rafacla Schwab *BR.		<b>9.2</b> Aretusa Schwab *BR.10-DEZ-	
8.2	Rui César Schwab *BR.24-MAI-1946	e	2ª Célia *BR.	
9.3	Isadora Schwab		<b>9.4</b> Denis Gustavo <b>Schwab</b>	
8.3	Neusa Solange Schwab *BR.14-MAI-1947	e	Ubiratan César <b>Lopes</b> *BR. 1945? -†BR. 2001	
9.1	Guadalupe do Rocio Lopes *BR.15-ABR-		<b>9.2</b> Manolo José <b>Lopes</b> *BR.05-DEZ-	
9.3	Magalena Silvia Lopes *BR.13-AGO-			
8.4	Sirlei Terezinha Schwab *BR.15-JUN-1948	e	Claiton <b>Dalla Barba</b> *BR.	
9.1	Nubia Nara Dalla Barba *BR.04-DEZ-		<b>9.2</b> Nadia Regina Dalla Barba *BR.16-MAR-	
9.3	Nalgia Dalla Barba *BR.14-MAR-			
8.5	Gerson Luís <b>Schwab</b> *BR.07-JAN-1955	e	Dalci Torrico Valenza *B.	
9.1	Ruseland Luís <b>Schwab</b> *BR.17-DEZ-		<b>9.2</b> Zoltan Yago <b>Schwab</b> *BR. -MAI	
8.6	Celso Vercione <b>Schwab</b> (08-OUT-1994) *BR.17-JUN-1956	e	Izabel Ferreira Nunes *BR.21-MAI-1965	
9.1	Camila Aparecida Schwab *BR.25-NOV-1996			
7.2	Elvira Schwab *BR.05-JAN-1924	e	João <b>Alberti</b> *BR.14-SET-1922	
8.1	Rosi Alberti *BR.16-JUN-1944	e	Arlinton <b>Fernandes</b> *BR.	
9.1	Maria Cristina Fernandes *BR.14-FEV-1965		<b>9.2</b> Sionara Marisa Fernandes *BR.07-FEV-1966	
9.3	Claudia Nara Fernandes *BR.07-SET-1972			
8.2	Augustinho <b>Alberti</b> *BR.14-OUT-1945-†BR.31-MAR-1947 _____			
8.3	Rúbens <b>Alberti</b> *BR.05-JUN-1949	e	Ivoneide Souza *BR.	
9.1	Silvana Alberti *BR.15-SET-1970	e	Luís Alberto <b>Bach</b> *BR.01-NOV-1971	93(6.4)
9.2	Ederson <b>Alberti</b> *BR.02-DEZ-1971	<b>9.3</b>	Marcio Aurélio <b>Alberti</b> *BR.24-AGO-1980	
8.4	Reni Alberti *BR.23-JUN-1953	e	Amilton <b>Justus</b> *BR.	
9.1	Railson <b>Justus</b> *BR.02-JAN-1977	<b>9.2</b>	Emily Justus *BR.21-MAR-1980	
8.5	Regina Aparecida <b>Alberti</b> *BR.03-JUN-1958		solteira	
8.6	Rogério <b>Alberti</b> *BR.24-JAN-1960	e	Marli Bodin *BR.01-ABR-1961	
9.1	Fernanda Alberti *BR.13-ABR-1979			
9.2	Franciele Alberti *BR.02-JUL-1983			
6.12	Dionízia Schwab (PG.18-OUT-1927) *BR.16-JUL-1905-†BR.12-MAI-2003	e	José Moreira <b>de Castilhos</b> *BR.30-SET-1902-†BR.01-ABR-1981	
<b>Fotos na página seguinte</b> , tirada em Ponta Grossa-Paraná-Brasil, no ano de 1938? Estão nela, além do casal, as filhas Janehte e Jacy. A menina à esquerda era filha de compadres do casal.				
7.1	Joel Moreira <b>de Castilhos</b> *BR.22-MAI-1931	e	1ª Marina Marés *BR.	
8.1	Fernando Moreira <b>de Castilhos</b> *BR.20-SET-1955	<b>8.2</b>	Maurício M. <b>de Castilhos</b> *BR.05-MAI-1958	



Foto de 1925

- |   |  |   |  |
|---|--|---|--|
| 7.1   | Joel Moreira <b>de Castilhos</b><br>*BR.22-MAI-1931                              | e | 2ª Iracema Moras<br>*BR.                                   |
| 8.3   | Hélcio Moras <b>de Castilhos</b> *BR.01-MAR-1983                                 |   | 8.4 Lyza Marie M. de Castilhos *BR.10-JUN-1984             |
| 7.2   | Janethe Moreira de Castilhos<br>*BR.24-OUT-1933                                  | e | Wilson <b>Martins</b><br>*BR.03-JUL-1930-†BR.03-NOV-1994   |
| 8.1   | Nelson José <b>Martins</b><br>*BR.09-DEZ-1952                                    | e | Dilacir Novakoski<br>*BR.08-MAR-1957                       |
| 9.1   | Deni Sanders <b>Martins</b> *BR.19-JUL-1977                                      |   |  |
| 8.2   | Nélio Luís <b>Martins</b><br>*BR.26-AGO-1955                                     | e | Marilda Pereira<br>*BR.                                    |
| 8.3   | Nanci do Rocio Martins<br>*BR.17-DEZ-1956  | e | Alfeu <b>Golhanoski</b><br>*BR.17-NOV-1957                 |
| Sua descendência já consta na página  |  |   |  |
| 8.4   | Neide Maria <b>Martins</b> *BR.30-DEZ-1958                                       | - | solteira (c/descendência)                                  |
| 9.1   | Pedro Henrique <b>Martins</b>  |   |  |
| 8.5   | Janete Aparecida Martins *BR.02-MAI-1962   | e | Almir Ramos <b>Alvarenga</b>                               |
| 9.1   | Indira Alvarenga   |   |  |
| 8.6   | Wilson Fernando <b>Martins</b> *BR.19-NOV-1968                                   |   | <b>8.7</b> Orlandir Carlos <b>Martins</b> *BR.19-ABR-1972  |
| 7.3   | Jacy Moreira de Castilhos<br>*BR.04-SET-1935-†BR.06-JUL-1997                     | e | Antonio <b>Fagundes</b><br>*BR.12-JUN-1932-†BR.06-JUL-1989 |
| 8.1   | Gilberto José <b>Fagundes</b><br>*BR.10-FEV-1956                                 | e | Arlete ?<br>*BR.   |
| 8.2   | Luzinete de Fátima Fagundes<br>*BR.22-SET-1958                                   | e | Fernando <b>Krüger</b><br>*BR.                             |
| 9.1   | Ricardo <b>Krüger</b>  |   | <b>9.2</b> Frederico <b>Krüger</b>                         |
| 5.6   | Adam <b>Schwab</b> (PG.20-NOV-1882)<br>*Marienberg R.12-MAI-1861-†BR.15-FEV-1925 | e | Katharina Thomä<br>*R.04-FEV-1863-†BR.16-JAN-1936          |
| <b>Foto na página seguinte</b> , tirada em Ponta Grossa-Paraná-Brasil em 1912, e nela, além do casal, estão todos os filhos. Da esquerda para a direita: Christhina - Anna Elizabeth - Margarida - Catarina - Madalena - Bárbara - Anna Maria - João. |  |   |  |
|   | Jacó (entre os pais)   | e | Adão   |
| 6.1   | Margarida Schwab (Prud.26-JUN-1914)<br>*BR.07-SET-1885-†BR.31-DEZ-1915           | e | Pedro <b>Becher</b><br>*BR.15-MAI-1887-†BR.24-NOV-1975     |
| Sem descendência.   |  |   |  |
| 6.2   | Anna Maria Schwab (Prud.12-FEV-1917)<br>*BR.20-AGO-1889-†BR. 1959                | e | José <b>Roth</b><br>*BR. 1899 - †BR. 1965                  |

Só possuíam foto de quando eram jovens, nas quais estão com os pais e irmãos, na **página seguinte** e na página 475.

**Obs.:** as datas de nascimento deles estão corretas, pois a diferença de idade entre eles era de 10 anos. Quando se casaram ele tinha 15 anos e ela 25 anos!!



6.3 João Schwab (Prud.30-DEZ-1915)  
\*BR.08-MAR-1891-†BR.25-MAR-1977

e

Cristina Scheiffer  
\*BR.10-MAI-1900-†BR. 1977

550(4.1)

Foto tirada em Prudentópolis-Paraná-Brasil em 1961.  
Está com o casal a neta Luiza.



7.1 Afonso Schwab e Clara Schwab 599(7.11)  
\*BR.10-JAN-1918-†BR.11-ABR-1981 \*BR.17-DEZ-1929

8.1 Maria Emília Schwab \*BR. 1950 - †BR. 1951

8.2 Nair Maria Schwab e Luís Bridun  
\*BR.19-MAI-1951-†BR.19-AGO-1982 \*BR.

8.3 Glaci Aparecida Schwab \*BR.19-FEV-1953 e Olívio Domingues de Souza

8.4 Ewaldo Schwab \*BR.28-MAI-1954 e Bernadete Lubachevski

8.5 Diva Tereza Schwab \*BR.20-MAI-1955 e Augusto Pielak

7.2 Albino Schwab (Prud.25-JUN-1949) e 1ª Margarida Soares  
\*BR.30-JUN-1920-†BR.04-JUN-1991 \*BR.27-ABR-1928

8.1 Arlete Schwab e Miguel Ferreira

8.2 Amélia Schwab e 1º Osmir Furmann

8.2 Amélia Schwab e 2º Luís ?

8.3 Carmélia Schwab e Francisco Ribeiro

8.4 Vanderlei Schwab e

8.5 João Schwab e

7.2 Albino Schwab e 2ª Juvita Pires Batista  
\*BR.30-JUN-1920-†BR.04-JUN-1991 \*BR.14-AGO-1947

8.6 Roseli Terezinha Schwab \*BR.14-OUT-1969

8.8 Valdemar Schwab \*BR.06-JUL-1977

8.10 Gilmar Schwab \*BR.06-OUT-1981

8.7 Antonio Valdecir Schwab \*BR.19-FEV-1971

8.9 Osmar Schwab \*BR.05-SET-1978

7.3	Verônica Schwab (Prud.05-AG0-1950) *BR.26-MAR-1921	e	Rafael <b>Felichen</b> *BR.07-JAN-1924	
8.1	Afonso <b>Felichen</b>	e	<b>8.2</b> Luís Cassio <b>Felichen</b>	
7.4	Otávio <b>Schwab</b> *BR. 1922 - †BR.	-	solteiro	
7.5	Maria Schwab (18-JUN-1947) *BR.24-NOV-1924	e	Joselino <b>Ribeiro</b> *BR.19-DEZ-1916	
8.1	Osmar <b>Ribeiro</b> *BR.04-DEZ-1947	e	Terezinha de Jesus Gonçalves *BR.27-MAR-1951	
8.2	Clarisse Ribeiro *BR.28-FEV-1948	e	João Ribeiro <b>dos Santos</b>	
8.3	Oscar <b>Ribeiro</b> *BR.21-FEV-1949	e	Maria Casturina ?	
8.4	Orlando <b>Ribeiro</b> *BR.13-MAR-1950	e	Jane Moreira	
8.5	Vera Ribeiro *BR.29-MAI-1951	e	Irineu <b>Sommer</b>	
7.6	João <b>Schwab</b> *BR. 1927-†BR.18-MAI-1980	e	Angélica Soares *BR. 1927-†BR.28-JUN-1976	
8.1	Luís <b>Schwab</b>	e	Maria Eli Pieliski	
8.2	Nair Schwab	e	João Romildo <b>Pocidonio</b>	
8.3	Julia Schwab	-	solteira	
8.4	Paulo <b>Schwab</b>	e	Helena ?	
8.5	Pedro <b>Schwab</b>	e		
8.6	Antonio <b>Schwab</b>	e		
7.7	Tereza Schwab *BR.21-MAR-1928-†BR.03-MAR-2004	e	João Elizeo <b>de Quadros</b> *BR.14-JUN-1927-†BR.28-JUL-2005	
8.1	Joacir <b>de Quadros</b> *BR.06-DEZ-1953	e	Lucia Caetano Pinto *BR.10-JUN-1955	
8.2	Jarbas <b>de Quadros</b> *BR.22-NOV-1955	e	Rosimeri Oliveira	
8.3	Jussara de Quadros *BR.10-OUT-1957	e	Alcides <b>Servat</b> *BR.06-SET-1955	
8.4	Josiane de Quadros *BR.19-MAI-1960			
8.5	Janete de Quadros *BR.19-FEV-1962	e	Roberto <b>Mariano</b>	
8.6	Joiisi de Quadros *BR.23-JUL-1963	e	Maurício <b>Becher</b> *BR.23-MAR-1967	
8.7	Josimare de Quadros *BR.14-ABR-1964	e	João <b>Marostika</b>	
7.8	Izabel Schwab *BR. 1930 - †BR. 1939	-		
7.9	Luiza Schwab *BR.13-ABR-1935-†BR.29-MAR-1981	-	solteira	
7.10	Nair Schwab *BR.12-JUN-1936	e	Arnaldo Antonio <b>Neves</b> *BR.09-JUL-1934	
8.1	Florindo <b>Neves</b> *BR.12-FEV-1963			
8.2	Olavo <b>Neves</b> *BR.15-MAI-1964	e	Silvia ?	
8.3	Angela Maria Neves *BR.07-SET-1967			
8.4	Elisabete Aparecida Neves *BR.16-JAN-1970			
8.5	Amauri <b>Neves</b> *BR.21-FEV-1972			
8.6	Ana Cristina Neves *BR.02-SET-1979			
8.7	Orlando <b>Neves</b> *BR.08-AGO-1981			
7.11	Ana Schwab *BR.03-JUN-1938-†BR.27-ABR-1983	e	Heber José <b>Fantanini</b> *BR.11-JAN-1929-†BR.11-OUT-1985	
<b>Obs.:</b> Heber ao casar-se com Ana era viúvo e tinha dois filhos:				
a	Ítalo Tadeu <b>Fantanini</b>		<b>b</b> Marco Antonio <b>Fantanini</b>	
8.1	Paulo César <b>Fantanini</b> *BR.11-SET-1966		<b>8.2</b> Marcio Roberto <b>Fantanini</b> *BR.11-SET-1966	
8.3	Ado Luciano <b>Fantanini</b> *BR.26-JUN-1973			
7.12	Lucídia Schwab	e	Jorge <b>Schwab</b>	599(8.1)
7.13	Antonio Luís <b>Schwab</b>	e	Marlene ?	
8.1	Marli Schwab		<b>8.2</b> Marilda Schwab	
8.3	Carlos <b>Schwab</b>		<b>8.4</b> Vera Lúcia Schwab	
8.5	Andréia Schwab		<b>8.6</b> Ana Schwab	
8.7	Marcio <b>Schwab</b>			
6.4	Bárbara Schwab (Prud.24-JAN-1914) *BR.05-SET-1892-†BR.	e	José <b>Krüger</b> Filho *BR. 1889/90-†BR.	393(5.4)
6.5	Madalena Schwab (PG.20-ABR-1916) *BR.17-JAN-1895-†BR.01-NOV-1969	e	Felippe <b>Roth</b> *BR.19-OUT-1892-†BR.02-SET-1950	472(6.6)



6.6 Catarina Schwab  
\*BR.04-MAI-1897-†BR.12-SET-1949

Irmã Trindade  
votos em 08-JUN-1931



6.7 Anna Elizabete Schwab (Prud.1917/19-MAR-1926) Felipe **Roth** 476(6.6)  
\*BR.23-MAI-1899-†BR.31-AGO-1973 \*BR.06-JAN-1901-†BR.09-AGO-1962

6.8 Christhina Schwab \*BR.19-MAI-1901-†BR.20-NOV-1928 - solteira  
6.9 Adão **Schwab** (Prud.07-JUN-1927 e Otilia Sachs 488(6.2)  
\*BR.03-AGO-1904-†BR. \*BR.12-FEV-1906-†BR.

7.1 Otávio **Schwab** \*BR.25-SET-1927-†BR. e Olevina Nabor

8.1 Edegar **Schwab** 8.2 Carlos? **Schwab**  
8.3 Dirceu **Schwab**

7.2 Lindamir Schwab e Alfredo **Horst** 333(5.4)  
\*BR.26-JUL-1929-†BR.19-NOV-1988 \*BR.19-FEV-1922-†BR.30-AGO-1984

7.3 Ambrózio **Schwab**  
7.4 João Pedro **Schwab**  
7.5 Darci **Schwab**  
7.6 Jacó Luís **Schwab**  
7.7 Catarina Schwab e ? **Ferreira?**  
7.8 José Nelson **Schwab**  
7.9 Elíseo **Schwab**



6.10 Jacó **Schwab**  
\*BR. 1908 - †BR.

e

Olivia Kloster 381(7.2)  
\*BR. 1919 - †BR.

7.1 Julieta Schwab \*BR.  
7.2 Darci **Schwab** \*BR.



Detalhe da foto p.597  
com a filha Catarina.



5.7 Valentin **Schwab** (PG.30-OUT-1894) Bárbara Schwab 609(6.1)  
\*Marienberg R.16-FEV-1869-†BR.23-DEZ-1925 \*P.G./BR.18-MAR-1878-†BR.08-SET-1958

6.1 Catarina Schwab (PG.23-SET-1916)  
\*BR.16-AGO-1895-†BR.09-ABR-1956

e

Gaspar José Schwab  
\*BR.26-SET-1894-†BR.19-ABR-1973

608(6.10)

6.2 Cristina Schwab (PG.26-OUT-1918)  
\*BR.13-MAR-1897-†BR.12-JUN-1973

e

Manoel José Ador\*  
\*Líbano 27-DEZ-1895-†BR.15-MAI-1965



Foto tirada em Curitiba, em 26-OUT-1946.

\*Obs.: o nome correto dele era **Mohamed Schaker Murad**.

7.1 Nair Ador  
\*BR.18-MAR-1920

e

Pedro Dal Lin  
\*BR.29-JAN-1915-†BR.11-MAR-1979

Sem descendência.

7.2 Leony Ador  
\*BR.27-MAR-1921

e

Sadi Mustafã Assad  
\*BR.19-MAR-1911

8.1 Suhaila Assad  
\*BR.14-NOV-1940

e

Jahn Martins Ribeiro  
\*BR.16-JUL-1913-†BR.06-JUN-1979

8.2 Suhail Assad  
\*BR.14-SET-1942-†BR.25-OUT-1986

e

Nerly Pedroso  
\*BR.01-MAR-1943

8.3 Munir Assad  
\*BR.30-ABR-1944

e

Heloísa do Rosário L. Miranda  
\*BR.07-OUT-1945

8.4 Munira Assad  
\*BR.04-JUL-1945

e

Luiz Ernesto Rupp  
\*BR.29-MAR-1940

8.5 Samira Assad  
\*BR.08-MAI-1947

e

Luiz Carlos Caliarí  
\*BR.21-ABR-1942

8.6 Samir Assad  
\*BR.26-DEZ-1949

e

Monica Barbedo  
\*BR.25-SET-1954

7.3 Altayr Ador \*BR.18-SET-1922

-

solteira

7.4 Aracy Ador \*BR.07-JUL-1925

-

solteira

6.3 Margarida Schwab (PG.25-NOV-1922)  
\*BR.04-MAR-1899(às 18 h)-†BR.02-SET-1989

e

Elias Simão

\*Síria 1898 - †BR. 1958

Foto de 1921



7.1 Roberto Simão \*BR.08-JUL-1928-†BR.02-NOV-1949 - solteiro

6.4 Jacob Schwab \*BR.13-ABR-1901(às 16 h)-†BR.10-JAN-1909



6.5 Miguel Schwab (Itararé 31-JUL-1926)  
\*BR.11-JAN-1903-†BR.22-JUN-1946

e

Maria Joana Ferraz de Camargo  
\*BR. 1907 - †BR.

Ela era filha de: Guilherme Moreira de Camargo e  
Maria Caetana Ferraz

7.1 Flávio Schwab \*BR. 1927 - †BR. 1930

-

7.2 Lucy Schwab  
\*BR. 1934

7.3 Darceya Schwab  
\*BR. 1935



6.6 Anna Schwab (03-OUT-1931)  
\*BR.10-DEZ-1904-†BR.04-MAR-1934

e

Antonio Simões **da Silva**  
\*P. 1900 - †BR. 1950

Sem descendência.



6.7 Valentim **Schwab** (PG.02-MAR-1928)  
\*BR.08-OUT-1906-†BR.13-JUN-1957

Fotos de 1928 e de 1934(?) com os três primeiros filhos.

Ela era filha de: Manoel **Agner** (07-MAR-1901)  
\*BR.1886-†BR.27-JAN-1948

e

Ana Rosa Ribas Agner  
\*BR.22-DEZ-1909-†BR.22-DEZ-2007

I. 242(4.3)

e

Jacyntha C. Ribas  
\*BR. 1891 - †BR.

7.1 José Leonidas **Schwab**  
\*BR.19-MAR-1929-†BR.07-SET-2004

e

Amélia Arnaud  
\*BR.20-ABR-1929

8.1 Osni **Schwab**  
\*BR.03-JUL-1950

e

Sueli Percemilho  
\*BR.11-NOV-1958

8.2 Osmar **Schwab**  
\*BR.15-MAI-1959

e

Elaine Zuber  
\*BR.17-ABR-1964

7.2 Hélio **Schwab**  
\*BR.05-FEV-1930

e

Helena Martins  
\*BR.

8.1 Eliana Schwab

e

Victor **Machado**

7.3 Elza Schwab (PG.29-OUT-1949)  
\*BR.11-MAI-1931

e

Pedro **Chrestani**  
\*BR.27-SET-1930

8.1 Vilma Chrestani  
\*BR.23-ABR-1950

e

Nelson **Godoy**  
\*BR.

8.2 Vera Lucia Chrestani  
\*BR.06-SET-1952

e

Carlos **Tozetto**  
\*BR.25-OUT-

8.3 Juarez **Chrestani**  
\*BR.19-JUL-1955

e

Alda Motim  
\*BR.

8.4 Dalva Chrestani  
\*BR.03-ABR-1959

e

Joel Pacheco **dos Santos**  
\*BR.01-FEV-1958

7.4 Maria Neuza Schwab  
\*BR.22-AGO-1941-†BR.04-MAR-1992

e

José Carlos **Pereira da Silva**  
\*BR.28-JUN-1937

8.1 Joslene Pereira da Silva \*BR.15-SET-1961

8.2 Adriano **P. da Silva** \*BR.17-SET-1972

8.3 Daniele Pereira da Silva \*BR.19-JAN-1982

7.5 Elmo Agner **Schwab**  
\*BR.17-JUL-1946

e

Ana Maria Hansen  
\*BR. 1950

8.1 Eros Hansen **Schwab** \*BR.19-JUL-1974

8.2 Luciana Hansen Schwab \*BR.11-DEZ-1977

6.8 Alfonso **Schwab** (06-ABR-1929)  
\*BR.19-SET-1909-†BR.27-DEZ-1975

e

Helena Ribas Agner  
\*BR.01-ABR-1913-†BR.18-MAI-1980



7.1 Odette Schwab \*BR.28-FEV-1930-†BR.09-FEV-1931

7.2 Maria de Lourdes Schwab  
\*BR.22-ABR-1931

e

1º Miguel **Pendek** Sobrinho  
\*BR.17-NOV-1929-†BR.15-JUL-1978

8.1 Marilena Pendek  
\*BR.03-MAI-1953

e

Badih **Bittar**  
\*BR.15-SET-1942

7.2 Maria de Lourdes Schwab  
\*BR.22-ABR-1931  
Sem descendência.

e

2º Jacó **Schoenberger** Junior  
\*BR.11-JUN-1909-†BR.20-MAI-2000

585(4.6)

7.3 José Aroldo **Schwab**  
\*BR.21-SET-1933

e

1ª Maria José Cesar Gonçalves  
\*BR.14-ABR-1937-†BR.28-SET-1989

8.1 Áurea Joselia G. Schwab

-

solteira (c/desc. **Schwab**)

8.2 José Antonio G. **Schwab**  
\*BR.14-AGO-1955

e

Elisabete Barbosa  
\*BR.01-ABR-1956

8.3 Tânia Maria G. Schwab

e

Antonio Alceu **Fontana**

8.4 José Aroldo G. **Schwab**

e

Marcia Smanhiotto

7.4 Célia Schwab  
\*BR.05-JAN-1935-†BR.15-ABR-2009

-

solteira (c/descendência Schwab)

8.1 Eduardo José **Schwab** (09-SET-1989)  
\*BR.30-SET-1962

e

Alcione de Fátima Schenberger Gebeluka F. 588(4.3)  
\*BR.09-JUN-1969

6.9 Cecília Schwab (02-JUL-1932)  
\*BR.25-DEZ-1912-†BR.17-AGO-2005

e

Flávio **Reffo**  
\*BR.04-MAI-1910-†BR.12-JUL-1987



7.1 Noeli Reffo  
\*BR.20-SET-1938

e

Leomar Barreto **Suckow**  
\*BR.15-ABR-1937

8.1 Paulo Cesar **Suckow** \*BR.

8.2 Moema Suckow \*BR.



6.10 Rosa Schwab  
\*BR.29-NOV-1914-†BR. 1990

e

Vicente **Starke**  
\*BR.06-AGO-1910-†BR.20-AGO-1953



- 7.1 Carmem Starke - \_\_\_\_\_  
\*BR.16-JUN-1936-†BR.04-NOV-1951
- 7.2 Nanci Starke e Laerte **de Almeida**  
\*BR.07-OUT-1937 \*BR.05-JUL-1935-†BR.16-JAN-1987
- 8.1 Carlos Augusto **de Almeida** \*BR.01-JUL-1961  
8.2 Marcia Regina de Almeida (31-DEZ-1989) e Domingos Alfeu Colenci **da Silva** Neto  
\*BR.27-JUL-1962 \*BR.01-FEV-1955
- 8.3 Valéria de Almeida \*BR.08-JUL-1964  
8.4 José Eduardo **de Almeida** \*BR.19-MAI-1966  
8.5 Débora de Almeida \*BR.25-SET-1967  
8.6 Ana Lucia de A. \*BR.24-JAN-1969-†BR.27-ABR-1969
- 7.3 Plínio **Starke** e Joaquina Paixão  
\*BR.06-ABR-1940 \*BR.24-NOV-1941
- 8.1 Vicente **Starke** Neto e Marli Sanches  
8.2 Sandra Starke e Marcos **Lopes**  
8.3 Silvia Helena Starke  
8.4 Vanderson **Starke**
- 7.4 Célia Starke e Altair Telles **Martins**  
\*BR.21-MAR-1946 \*BR.21-JAN-1945
- 8.1 Cinthia Telles Martins **8.2 Fábio Telles Martins**  
8.3 Francisco Telles **Martins** **8.4 Cibele Telles Martins**
- 7.5 Carlos Alberto **Starke** - solteiro  
\*BR.05-SET-1949-†BR.18-FEV-1986

- 6.11 Nestor **Schwab** (1938)  
\*BR.22-ABR-1918-†BR.16-MAI-1992

e

Leonor Veiga  
\*BR.28-MAI-1919

Foto do casal com a filha Enezeli.



- 7.1 Enezeli Schwab e João Antonio **Rodrigues**  
\*BR.08-JAN-1939 \*BR.27-MAR-1937
- 8.1 Marcelo S. **Rodrigues** (14-SET-1991) e Luciana Nunes da Silva  
\*BR.11-SET-1964 \*BR.24-OUT-1963
- 8.2 Marise S. Rodrigues e Nelson **de Andrade**  
\*BR.16-OUT-1965 \*BR.11-SET-1963
- 8.3 Maurício S. **Rodrigues** (21-FEV-1992) e Cristina  
\*BR.29-ABR-1968 \*BR.03-ABR-1968
- 7.2 Virgílio **Schwab** \*BR. ? -AGO-1941-†BR.16-MAR-1942 \_\_\_\_\_
- 7.3 Edgar **Schwab** e Maria Augusta Bozoki  
\*BR.06-FEV-1943 \*BR.02-AGO-1939
- 8.1 Rinaldo **Schwab** \*BR.19-MAR-1966  
8.2 Maria Emília Schwab (18-NOV-1995) e Carlos Castanho **Soares**  
\*BR.24-SET-1971 \*BR.23-JAN-1971
- 7.4 Luís Gonzaga **Schwab** \*BR.24-MAI-1946-†BR.16-MAI-1983 - solteiro  
7.5 Cleonor Schwab \*BR. 1950 - †BR.26-ABR-1950 \_\_\_\_\_
- 6.12 Maria Schwab \*BR.18-ABR-1920-†BR.18-ABR-1920 \_\_\_\_\_



5.8 Michael **Schwab** (PG.20-OUT-1894)  
\*Marienberg-R.21-MAR-1874-†BR.16-DEZ-1956

e

Anna Barbara Krüger 394(4.4)  
\*R.10-ABR-1876-†BR.15-OUT-1957

Foto tirada em, Prudentópolis-Paraná-Brasil, em 1955.

- 6.1 João **Schwab** \*BR.10-AGO-1895-†BR.20-NOV-1898 \_\_\_\_\_
- 6.2 Jorge **Schwab** \*BR.06-JUL-1896-†BR.25-NOV-1898 \_\_\_\_\_
- 6.3 Anna Bárbara Schwab \*BR.06-JUL-1896-†BR.11-JUL-1896 \_\_\_\_\_
- 6.4 Margarida Schwab (1913) e 1º André **Kloster** 380(3.7)  
\*BR. 1897 - †BR. 1952 \*BR. 1893 - †BR. 1941
- 6.4 Margarida Schwab e 2º Antonio **Faustino**  
\*BR. 1897 - †BR. 1952 \*BR. - †BR.
- Sem descendência.
- 6.5 Anna Schwab (24-NOV-1916) e Johannes **Buss** (Sbr.) 165(7.1)  
\*BR.23-MAR-1898-†BR.29-ABR-1981 \*R.07-AGO-1893-†BR.06-FEV-1964
- 6.6 Maria Schwab \*BR. 1902 - †BR. 1977? - solteira
- Obs.:** foi para São Paulo e nunca mais soube-se dela!



- 6.7 Bárbara Schwab (1920) e Henrique **Wagner**  
\*BR. 1904 - †BR.19-MAR-1969 \*A. 1902 - †BR.30-JUN-1968
- Ele era filho de: Paul Wagner e Anna Kaiser
- Foto tirada em Prudentópolis em 1965?. Estão nela, além do casal, Francisco Vicente. Clarides e Basílio.
- Obs.:** Bárbara antes de casar-se teve uma filha natural, adotada por sua irmã Margarida.
- 4.1 Clarides Wagner e Francisco **Vicente**  
\*BR.30-MAI-1922 \*BR.30-JUL-1920-†BR.09-MAR-1968
- 5.1 Basílio Wagner **Vicente** e Lindomar ?  
\*BR.05-MAR-1942 \*BR.11-JUL-1944
- 5.2 Helena Wagner Vicente e Albani **Miranda**  
\*BR.10-JAN-1944 \*BR.09-ABR-1940-†BR.16-ABR-1968
- 5.3 Verônica Wagner Vicente e Cosmo Pereira **da Silva**  
\*BR.10-MAI-1945 \*BR.28-JAN-1945
- 5.4 Francisco de Assis **Vicente** e Lucilene Rosa  
\*BR.26-JUN-1946 \*BR.13-DEZ-1950

5.5	Dirce Wagner Vicente *BR.18-ABR-1948			
5.6	Eunice Wagner Vicente *BR.21-SET-1949	e	Altamiro <b>Cardoso</b> *BR.09-MAR-1940	
5.7	Ivone Wagner Vicente *BR.16-OUT-1952	e	João Miguel <b>Baitala</b> *BR.30-MAI-1954	
7.2	Anita Wagner *BR.21-NOV-1924	e	João <b>Sosnowski</b> *BR.10-SET-1924	
Sem descendência.				
7.3	Alfredo <b>Wagner</b> *BR.18-MAI-1927	e	Valdomira Steteski *BR.02-JAN-1931	
8.1	Ivete Wagner	e	Leonel <b>Miketa</b>	
8.2	Jurandir <b>Wagner</b>	e	Elza Stadler	
8.3	Marlene Wagner	e	João <b>Antonelle</b>	\
8.4	Neiva Wagner	e	Vitório <b>Machado</b>	
8.5	Bernadete Wagner	e	Narciso <b>Antonelle</b>	\
8.6	Renato <b>Wagner</b>	e	Margarida da Cruz	#
8.7	Araci Wagner	e	Tadeu <b>da Cruz</b>	# \
8.8	Silvio <b>Wagner</b>	e	Neuza da Cruz	\
8.9	Carlito <b>Wagner</b>			
8.10	Sérgio <b>Wagner</b>			
8.11	Joel <b>Wagner</b>			
8.12	Juarez <b>Wagner</b>			
7.4	Helena Wagner *BR.1928?	e	Augusto <b>de Souza</b>	
8.1	Ivete de Souza		<b>8.2</b> Alfredo <b>de Souza</b>	
8.3	Moacir <b>de Souza</b>		<b>8.4</b> Iolete de Souza	
8.5	Ivone de Souza			A
7.5	Olinda Wagner *BR.29-JUN-1929	e	Florindo <b>Fiori</b> *BR.29-JUN-1925	
8.1	Terezinha Fiori	e	Ildes Brandalize	
8.2	Reinaldo <b>Fiori</b>	e	Maria Pratz	
8.3	Éscio José <b>Fiori</b> *BR.07-ABR-1969			
8.4	Valquíria de Fátima Fiori *BR.07-JUL-1980			
7.6	Dolores Wagner *BR. 1930?	e	Mario Caldeira <b>de Araujo</b> *P.	
8.1	Ana Rita de Araujo			
8.2	Mario <b>de Araujo</b>		“foram para Portugal e nunca mais tiveram notícias”	
8.3?	....			
7.7	Olívia Wagner *BR.15-JAN-1932	e	Antonio <b>Sideloski</b> *BR.20-JUN-1927	
Sem descendência.				
7.8	Arnaldo <b>Wagner</b> *BR.31-JUL-1934	e	Olga Wagner *BR.12-JUL-1939	
8.1	Leoni Terezinha Wagner *BR.11-JUN-1959			
8.2	Luci Maria Wagner *BR.10-OUT-1960	e	Luiz Fernando <b>Rocha</b> *BR.13-OUT-1958	
8.3	Leonice Angélica Wagner *BR.04-OUT-1962	e	Marcelino <b>Delonzek</b> *BR.06-ABR-1967	
8.4	Neuza de Fátima Wagner *BR.04-SET-1964			
8.5	Arnaldo <b>Wagner</b> Junior *BR.01-OUT-1966	e	Neuza Brandalize *BR.07-OUT-1970	
7.9	Alberto <b>Wagner</b> *BR.15-NOV-1935	e	Hilda Gomes da Silva *BR.29-MAI-1940	
8.1	Sônia Aparecida Wagner *BR.20-JAN-1966	e	Ivan <b>de Almeida</b> *BR.02-ABR-1963	
8.2	Edson <b>Wagner</b> *BR.13-SET-1967		8.3 Gilberto Luís <b>Wagner</b> *BR.31-OUT-1970	
8.4	Solange Wagner *BR.11-ABR-1974		8.5 Eliane Wagner *BR.26-JAN-1976	
7.10	Judite Wagner *BR.28-JAN-1937-†BR.??-FEV-2007	e	Lauro <b>Eurich</b> *BR.15-DEZ-1936-†BR.20-JAN.1988	223(4.1)
7.11	Erich <b>Wagner</b> *BR.25-JUN-1938	e	Maria Aparecida Gomes da Silva *BR.24-ABR-1943	

- 8.1 Célia Aparecida Wagner e José Ademir **dos Santos**  
\*BR.27-OUT-1963 \*BR.02-MAR-1954
- 8.2 Maurício **Wagner** \*BR.12-SET-1966
- 8.3 Cristiane Wagner \*BR.14-SET-1975
- 7.12 Laura Wagner \*BR. 1940 - †BR. 1941 -
- 7.13 Arthur **Wagner** e Nilza Teixeira da Silva  
\*BR.08-OUT-1941 \*BR.25-MAI-1937
- 8.1 Rosana Aparecida Wagner e José Wilson **Costa**  
\*BR.02-AGO-1962
- 8.2 Arthur **Wagner** Junior \*BR.02-JAN-1964
- 7.14 Carlos **Wagner** \*BR. 1943 - †BR. 1944 -
- 7.15 Luís Schwab **Wagner** e Leonil da Silva  
\*BR.26-MAI-1945 \*BR.22-AGO-1955
- 8.1 Silvana Aparecida Wagner \*BR.01-ABR-1971 **8.2** Simone Aparecida Wagner \*BR.11-JUL-1972
- 8.3 Luiz Fernando **Wagner** \*BR.04-JAN-1976 **8.4** Anderson Caio **Wagner** \*BR.16-FEV-1978

- 6.8 José **Schwab** (Prud.10-JUL-1931)  
\*BR.18-JUL-1905-†BR.30-JUN-1988

e

Jovelina Ferreira Caldas  
\*BR.30-JAN-1913-†BR.29-SET-1993



- 7.1 Ireo **Schwab** e Terezinha Baluk  
\*BR.24-JAN-1933 \*BR.08-AGO-1939
- 8.1 Neuralina Schwab \*BR.07-SET-1956-†BR.04-ABR-1957
- 8.2 Irenildo José **Schwab** e Matilde Portela  
\*BR.15-OUT-1958 \*BR.05-NOV-1964
- 8.3 Dalceu **Schwab** e Maria Stopa  
\*BR.21-MAR-1962 \*BR.02-JUL-1967
- 8.4 Sueli Schwab e Adroaldo **de Paz**  
\*BR.01-SET-1965 \*BR.17-MAI-1946
- 8.5 Lucy Schwab e Saul José **Nunes**  
\*BR.14-ABR-1972 \*BR.03-FEV-1966-†BR.04-JAN-1997
- 8.6 Noeli Schwab \*BR.22-FEV-1974
- 7.2 Donilio **Schwab** e Terezinha Santos  
\*BR.07-AGO-1935 \*BR.03-MAR-1934-†BR.03-DEZ-1992
- Sem descendência.
- 7.3 Anita Schwab e Juvenal **Caldas**  
\*BR.20-DEZ-1936-†BR.16-ABR-1978 \*BR.06-MAR-1938
- 8.1 Irva Caldas e Olisses **Silva**  
\*BR.29-SET-1958 \*BR.17-JUL-1956
- 8.2 Adir **Caldas**
- 8.3 Osmar **Caldas** e Cleunice de Lara  
\*BR.20-MAI-1962 \*BR.05-NOV-1961
- 8.4 Vilma Caldas e Adir **Antunes**  
\*BR.12-MAR-1964 \*BR.05-DEZ-1967
- 8.5 Zélia Caldas \\\ e Lorenço **Caldas** \\  
\*BR.24-DEZ-1970 \*BR.03-MAR-1967
- 8.6 Rosenilda Caldas e Marcio **Vieira**  
\*BR.20-JAN-1973 \*BR.20-ABR-1972
- 8.7 Adilson **Caldas**
- 7.4 Jovenilio **Schwab** e Ana Maria Cambinda  
\*BR.27-FEV-1937 \*BR.24-JUL-1943
- 8.1 Ademar Schwab e Inês Silveira  
\*BR.17-MAI-1963-†BR.06-JAN-1994 \*BR.21-SET-1968



- 8.2 Leomar **Schwab** e Adélia da Cruz  
\*BR.17-FEV-1967 \*BR.02-AGO-1976
- 8.3 Dirceu **Schwab** \*BR.17-JAN-1971-†BR.24-OUT-1991 - solteiro
- 8.4 Darceu **Schwab** \*BR.15-AGO-1973 **8.5** Darci **Schwab** \*BR.05-DEZ-1976
- 8.6 Rosenilda Schwab \*BR.15-FEV-1979 **8.7** Nilceu Schwab \*BR.05-DEZ-1980
- 8.8 Mauri Schwab \*BR.12-NOV-1983 **8.9** Cleusi Schwab \*BR.31-MAI-1985
- 7.5 Oralina Schwab e Claudenor **Prestes**  
\*BR.18-AGO-1939 \*BR.05-NOV-1938
- 8.1 Matilde Prestes e Orides **Prestes**  
\*BR.14-OUT-1962 \*BR.13-FEV-1956
- 8.2 Neuza Prestes e Gerson **Kloster**  
\*BR.10-DEZ-1965 \*BR.10-JAN-1963
- 8.3 Claudinei **Prestes** \*BR.14-JAN-1970 **8.4** Vanderlei **Prestes** \*BR.12-ABR-1975
- 7.6 Alcindo **Schwab** e Nelci Ferreira  
\*BR.23-MAI-1946 \*BR.05-AGO-1950
- 8.1 Alcineu **Schwab** \*BR.13-MAI-1978 **8.2** Alcinei **Schwab** \*BR.07-SET-1980
- 7.7 Joanim **Schwab** e Maria Aparecida  
\*BR.23-SET-1955 \*BR.10-SET-1963
- 8.1 Maurício **Schwab** \*BR.16-DEZ-1981
- 8.2 Marco Aurélio **Schwab** \*BR.10-DEZ-1987
- 8.3 Marcia Schwab \*BR.11-JUL-1995
- 6.9 Miguel **Schwab** (Prud.01-JUN-1929)  
\*BR.25-MAI-1907-†BR.03-JUN-1995
- e
- Catarina Lupepsa 777(3.2)  
\*BR.24-JUN-1911-†BR.28-SET-1957
- 7.1 Alfredo **Schwab** e Cenira Lemos  
\*BR.13-SET-1932 \*BR.14-JUN-1944
- 8.1 Cleide Aparecida Schwab
- 8.2 Clair de Fátima Schwab e Cornélio **Müller**  
\*BR.28-JUN-1962 \*BR.02-JUL-1963
- 8.3 José Remildo **Schwab** e Dinarte dos Santos  
\*BR.19-AGO-1965 \*BR.21-OUT-1968
- 8.4 Álvaro Cesar **Schwab** e Rosinéia Maria Pantarolo  
\*BR.19-OUT-1967 \*BR.02-OUT-1965
- 8.5 Éder Marlen **Schwab** \*BR.27-JUN-1982
- 7.2 Manoel **Schwab** e Eloá de Quadros 377(7.3)  
\*BR.15-MAI-1936 \*BR.28-MAI-1942
- 8.1 Luís Orlei **Schwab** \*BR.27-SET-1961
- 8.2 Maria Ocimara Schwab e Carlos Roberto Xavier **Caleamilha**  
\*BR.04-MAI-1963 \*BR.05-ABR-1961
- 8.3 Lucimara Schwab e Edson da Silva **Ribas**  
\*BR.11-NOV-1964
- 8.4 Marcos Vinicius **Schwab** \*BR.23-AGO-1968
- 8.5 Ligiane Schwab \*BR.17-FEV-1976
- 7.3 José **Schwab** e Sirlei Viegand  
\*BR.04-JUN-1947 \*BR.17-FEV-1961
- 8.1 Cristiane Schwab \*BR.06-FEV-1980 **8.2** Grasieli Schwab \*BR.10-SET-1982
- 8.3 Tatiane Schwab \*BR.01-JUL-1985
- 7.4 Helena Schwab (29-NOV-1995) e Victor **Lenarte**  
\*BR.23-ABR-1949 \*BR.
- 7.5 Augusto **Schwab** e Natália Wallus  
\*BR.17-ABR-1951 \*BR.20-AGO-1960



8.1 Michel Henrique **Schwab** \*BR.20-MAI-1982

6.10 Antonio **Schwab** (Prud.c.22-AGO-1939)  
\*BR.27-JUN-1909-†BR.1992?

e

Waldomira Ferreira  
\*BR.08-OUT-1919-†BR.04-JAN-1989



7.1 Laureci **S.** \*BR.1937?-†BR.22-DEZ-1977

e

Elza Marciano

8.1 Eunice Schwab \*BR. 1938?

**8.2** Vilmar **Schwab**

7.2 Amauri **Schwab**

e

Olga Paz

8.1 Wilmar **Schwab**

7.3 Helena Schwab  
\*BR.18-MAI-1939

e

Osmário **Nassar**  
\*BR.15-ABR-1929-†BR.22-AGO-1987

8.1 Luiz Carlos **Nassar**

e

Aparecida Keiko Okomura

8.2 Maria Helena Nassar

8.3 Marli Nassar

8.4 Rosemary Nassar

e

João Carlos **Souza França**

8.5 José Carlos **Nassar**

7.4 Maria do Carmo Schwab

e

Vinício **Holoduiak**

8.1 Eunice Holoduiak

**8.2** Reginaldo **Holoduiak**

7.5 José Acir **Schwab**

e

Irene Geraldelli

8.1 Edilson **Schwab**

**8.2** Lucimar Schwab

6.11 Augusto **Schwab**  
\*BR.19-MAR-1911-†BR.29-JUN-1996

e

Adelina Amaral  
\*BR.09-AGO-1921-†BR.04-SET-1992

Casaram-se em União de Vitória-PR. em 25-SET-1937



7.1 Joel **Schwab** \*BR.06-JUN-1939-†BR.19-SET-1939

7.2 Élio **Schwab**  
\*BR.14-ABR-1940

e

Fany Lucy Lopes  
\*BR.27-OUT-1935

8.1 Andréa Paula Schwab \*BR.22-AGO-1964

8.2 Élio **Schwab** Filho  
\*BR.19-NOV-1965

e

Eugenia Cristina Spinello  
\*BR.05-MAI-1967

7.3 Eunice Maria Schwab  
\*BR.13-JUL-1941

e

Darcy José **Costa**  
\*BR.05-SET-1940-†BR.02-SET-1986

- 8.1 Clayton Schwab **Costa** e Maria Emília Bento Lopes  
\*BR.18-JAN-1965 \*BR.02-ABR-1963
- 8.2 Frank Gouvêa **Costa** e Estela Inez Dolci  
\*BR.12-JUL-1966 \*BR.12-JAN-1967
- 8.3 Carla Luciane Costa \*BR.09-ABR-1970
- 8.4 Francielli Marian Costa \*BR.17-JUL-1978
- 7.4 Ivan Ângelo **Schwab** e Soeli Chemin  
\*BR.13-DEZ-1942 \*BR.27-AGO-1943

**Obs.:** Ver a ascendência do esposo no livro: Santa Maria da Boca do Monte” de Antonio e Ariel Tomas.

- 8.1 Ivan Ângelo **Schwab Jr.** \*BR.13-SET-1970 **8.2** Alessandro **Schwab** \*BR.19-NOV-1975
- 7.5 Dalva Aparecida Schwab e Wilson **Gomes**  
\*BR.06-ABR-1944 \*BR.01-OUT-1945
- 8.1 Etiene Leonardo **Gomes** \*04-JAN-1982-†BR.13-JAN-1982
- 8.2 Willian Leonardo **Gomes** \*BR.04-NOV-1982 **8.3** Ana Carolina Gomes \*BR.26-SET-1985
- 8.4 Ana Cecília Gomes \*BR.26-FEV-1987
- 7.6 Álvaro Luiz **Schwab** (C.Mourão 11-DEZ-1971)e Joana Keller  
\*BR.03-ABR-1946 \*BR.18-JUN-1947
- 8.1 Cristiane Margaret Schwab \*BR.10-ABR-1973 **8.2** Daniele Elizabete Schwab \*BR.23-MAR-1976
- 8.3 Grazielle Bernadeth Schwab \*BR.16-JUL-1983
- 7.7 Elza Gesualda Schwab e Agenor Ayres **Cavalheiro**  
\*BR.06-OUT-1947 \*BR.21-ABR-1945
- 8.1 Adriana Giselda Cavalheiro \*BR.04-DEZ-1971 **8.2** Aldrey Luís Cavalheiro \*BR.22-DEZ-1972
- 8.3 Fábio Augusto **Cavalheiro** \*BR.17-JAN-1975
- 7.8 Maria de Lourdes Schwab \*BR.03-JAN-1950 solteira
- 7.9 Nelma Inez Schwab e Lori **de Almeida**  
\*BR.25-MAR-1953 \*BR.30-JUN-1961
- 8.1 Luiz Gustavo S. **de Almeida** \*BR.25-FEV-1989 **8.2** Thaisa Cristina S. de Almeida \*BR.06-FEV-1991
- 7.10 Maria de Fátima Schwab e Osmar **Becher** (Flia. do R.S.)  
\*BR.13-MAI-1955 \*BR.03-AGO-1945
- 8.1 Michelle de Paula Becher \*BR.31-MAR-1982
- 7.11 Augusto **Schwab** Junior e Rosimar Maria Radavelli  
\*BR.10-JAN-1959 \*BR.20-NOV-1964
- 8.1 Bruna Letícia R. Schwab \*BR.09-DEZ-1988
- 7.12 José Henrique **Schwab** e Sirlene de Mello Vieira  
\*BR.21-FEV-1961 \*BR.20-NOV-1964
- 8.1 Paulo Henrique de M. **Schwab** \*BR.11-SET-1989
- 6.12 Clara Schwab (foto ao lado) - solteira  
\*BR. 1913 - †BR. 1988?

**Obs.:** foi para São Paulo e nunca mais soube-se dela.



- 6.13** Adolfo **Schwab** (Prud.24-AGO-1938)  
\*BR.21-JAN-1914-†BR.12-JUN-1944

e

Sofia Lukovel Bronixeski  
\*BR.15-MAI-1917-†BR.26-DEZ-1998

- 7.1 Izabel Schwab e Lary **Razzolini**  
\*BR.12-JAN-1936 \*BR.20-OUT-1927



8.1	Francisco Cesar <b>Razzolini</b> (15-SET-1990) *BR.20-OUT-1962	e	Maria Tereza ? *BR.	
8.2	Paulo Roberto <b>Razzolini</b> *BR.08-MAI-1964			
8.3	Mauro Sérgio <b>Razzolini</b> *BR.17-MAI-1968			
7.2	Leony Schwab *BR.11-MAR-1938	-	solteira	
7.3	Silvia Schwab *BR.20-NOV-1939	e	Julio Alberto <b>Durski</b> *BR.25-JUN-1942	
8.1	Sheila Durski *BR.13-JUN-1965	e	Arari <b>Rodrigues</b>	
8.2	Enaruci <b>Durski</b> *BR.09-NOV-1966	e	Raquel Bosatski	
7.4	Adolfo <b>Schwab</b> *BR.04-JAN-1945	e	Emília Maria Martins *BR.03-OUT-1959	
8.1	Patrícia Schwab *BR.08-JUN-1977			
8.2	Adolfo <b>Schwab</b> Junior *BR.01-JAN-1979			
8.3	Vanessa Schwab *BR.29-SET-1980			
6.14	Helena Schwab (Prud.29-JUL-1938) *BR.03-MAI-1916-†BR.13-JUN-1975	e	Bronislau <b>Voidelo</b> *BR.16-SET-1914-†BR.01-JUL-1998	780(3.3)
6.15	Pedro <b>Schwab</b> *BR. 1921-†BR.04-JUN-1989	-	solteiro	
4.3	Joseph <b>Schwab</b> *R. 1827 -†	e	Sophia Willberger *R. 1829 -†	
5.1	Katharina Schwab *R. 1849		<b>5.2</b> Barbara Schwab *R. 1851	
5.3	Anna Maria Schwab *R. 1853		<b>5.4</b> Joseph <b>Schwab</b> *R. 1856	
5.5	Christian <b>Schwab</b> *R.13-DEZ-1860 (bat.)		<b>5.6</b> . . . .	
3.2	Andreas <b>Schwab</b> *R. 1796 - †R. após 1857	e	1ª Katharina ? *R. 1803 - †R. ?	
Sem descendência?				
3.2	Andreas <b>Schwab</b> *R. 1796 - †R. após 1857	e	2ª Appolonia Zorn *R. 1823 - †R. ?	
4.1	Katharina Schwab *R. 1842			
4.2	Andreas <b>Schwab</b> *R. 1844	e	Katharina Schächtel *R. 1847?	
5.1	Appolonia Schwab (Sem.21-NOV-1889) *R. 1870	e	David <b>Götte</b> *R. 1869	
4.3	Johann Adam <b>Schwab</b> *R. 1844/6		<b>4.4</b> Anna Margretha Schwab *R. 1848	
4.5	Joseph <b>Schwab</b> *R. 1850		<b>4.6</b> Aloysius <b>Schwab</b> *R. 1853	
4.7	Appolonia Schwab *R. 1854		<b>4.8</b> Johannes <b>Schwab</b> *R. 1856	
4.9	Anna Maria Schwab *R.06-FEV-1860			
4.10	Joseph <b>Schwab</b> (Sem. 1883) *R.01-JAN-1864-†Arg.13-MAI-1913			
	e			
	Katharina Elisabeth Herlein 295( ? ) *R.16-OUT-1861-†Arg.10-OUT-1955			





Foto de casamento tirada em Colonia Baron-La Pampa- Argentina em 1920. Pessoas reconhecidas que estão nela, da esquerda para a direita: iniciando pela terceira senhora sentada Eva Ullmann(de preto) – Anna Maria Schwab (com Andrés Gette (no colo) - Joseph Schwab (Filho) - Katharina Elisabeth Herlein - os noivos Juan Andrés Schwab e Águeda Simon e os pais da noiva. Em pé, atrás dos noivos: Johannes Götte.

- |   |  |   |   |          |
|---|--|---|---|----------|
| 5.1   | Anna Maria Schwab (22-ABR-1901)<br>*R.14-ABR-1885-†Arg.05-JUL-1968             | e | 1º Johannes <b>Diehl</b><br>*R. 1878 - †Oc.Atlântico 1904   | 191(7.3) |
| <b>Obs.:</b> ele retornava à Rússia quando faleceu. |  |   |   |          |
| 5.1   | Anna Maria Schwab (03-MAI-1904)<br>*R.14-ABR-1885-†Arg.05-JUL-1968             | e | 2º Johannes <b>Götte</b><br>*R.24-JUN-1870-†Arg.12-DEZ-1949 | 249(5.1) |
| 5.2   | José <b>Schwab</b> (C.Suárez 10-ABR-1905)<br>*Arg.25-MAI-1887-†Arg.17-DEZ-1959 | e | Eva Ullmann<br>*R. 1889-†Arg.                               |          |
|   | Ela era filha de: Heinrich Ullmann *R. 1858/50                                 | e | Katharina Vogelmann *R. 1859/61                             |          |



Foto tirada em sua residência, na Colônia San José-La Pampa-Argentina, em 09 de maio de 1955.

Estão nela, da esquerda para a direita, todos os filhos, genros e noras:

Francisco Gertner e Rosa – Berta Berger – Francisco – Enrique – Rosa Steimbach – Juan – Benjamin – Florentina Steimbach – Delia Berger – Gloria María – Bartolomé Bongiovanni e Eva – Celestino –Amaranto Gonzáles e Catalina – Bernardo Zetner e Paulina – Jorge e Natalia Paoli – Marcelo Minig e Apolonia  
Sentados: Anna Maria Schwab (Diehl/Götte) e o casal Juan Andrés Schwab e Águeda Simon.

- |     |   |   |   |  |
|-----|---|---|---|--|
| 6.1 | Juan José <b>Schwab</b><br>*Arg.09-JUL-1908-†Arg. | e | Florentina Steimbach #<br>*Arg. 1910? - †Arg. |  |
|-----|---|---|---|--|

6.2	Francisco <b>Schwab</b> *Arg.18-AGO-1910-†Arg.	e	Rosa Steimbach # *Arg. 1912? -†Arg.
6.3	Jorge <b>Schwab</b> *Arg.19-JUL-1914-†Arg.	e	Natalia Paoli *Arg. 1916? -†Arg.
6.4	Eva Schwab *Arg.11-SET-1915-†Arg.	e	Bartolomé <b>Bongiovanni</b> *Arg. 1912? -†Arg.
6.5	Benjamín <b>Schwab</b> *Arg.30-MAR-1917-†Arg.	e	Delia Berger # *Arg. 1920? -†Arg.
6.6	Catalina Schwab *Arg.13-MAI-1919-†Arg.	e	Amaranto <b>Gonzáles</b> *Arg. 1916? -†Arg.
6.7	Paulina Schwab *Arg.05-NOV-1921-†Arg.	e	Bernardo <b>Zetner</b> *Arg. 1918? -†Arg.
6.8	Enrique <b>Schwab</b> *Arg.25-MAI-1923-†Arg.	e	Berta Berger # *Arg. 1925? -†Arg.
6.9	Matias <b>Schwab</b> *Arg.09-JUL-1924-†Arg.11-JAN-1925	-	_____
6.10	Celestino <b>Schwab</b> *Arg.09-JUL-1926-†Arg.	e	Nélida Stadler *Arg. 1929? -†Arg.
6.11	Apolonia Schwab *Arg.14-JUL-1927-†Arg.	e	Marcelo <b>Minig</b> *Arg. 1925? -†Arg.
6.12	Rosa Schwab *Arg.24-OUT-1930	e	Francisco <b>Gertner</b> *Arg. 1927? -†Arg.
6.13	Gloria María Schwab *Arg.25-MAI-1935	e	Justino <b>Simón</b> *Arg. 19132? -†Arg.
5.3	José <b>Schwab</b> *Arg.24-ABR-1889-†Arg.	e	
5.4	Ana Marg. Cat. S. (C.Suárez 10-SET-1907) *Arg.15-SET-1890-†Arg.	e	Johannes <b>Burghardt</b> *R. 1887-†Arg.
5.5	Catalina Schwab (C.Suárez 21-SET-1909) *Arg.02-DEZ-1892-†Arg.17-DEZ-1959	e	Johannes <b>Leonhardt</b> R. 1887-†Arg.
5.5	Juan Gaspar <b>Schwab</b> *Arg.24-JAN-1895-†Arg.	e	
5.6	Apolonia Schwab *Arg. 1898-†Arg.	e	Matías <b>Phillips</b> *Arg? 18? -†Arg.
5.7	Juan Andrés <b>Schwab</b> ( 1920) *Arg.06-SET-1902-†Arg.	e	Águeda Simon *Arg. 1889-†Arg.
<b>Obs.:</b> no censo de 1857 moravam com o tio os sobrinhos			
5.a	Adam <b>Schwab</b> *R. 1839		
5.b	Anton <b>Schwab</b> *R. 1844		
3.3	Magdalena Schwab *R. 1797 -†R	e	(Johannes <b>Sack</b> ) *R. 1790 -†R.
3.4	Joseph <b>Schwab</b> *R. 1801 - †R. após 1857	e	1ª Francisca Desch (vv. de Johannes Vollmer) *R.1792-†R.1850? *R.1793-†R.1822
4.1	Eva Elisabetha Vollmer (enteada) *R. 1817		
4.2	Anna Maria Vollmer (enteada) *R. 1819		
3.4	Joseph <b>Schwab</b> (Sem.15-JUN-1854) *R. 1801 - †R. após 1857	e	*2ª Appolonia Ziegler (vv. de Bellendier ) *R. 1813 - †R. 1890?
Sem descendência, no censo de 1857. Ela era filha de: Paul <b>Ziegler</b> e Elisabetha Weinbänder			

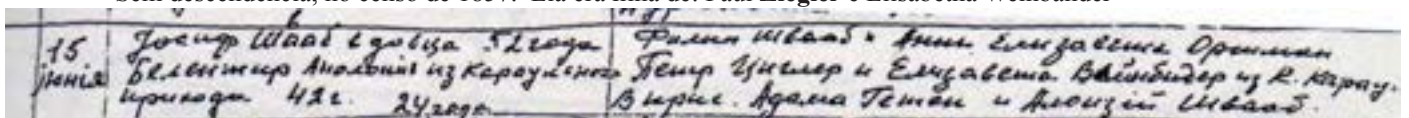

3.5	Nikolaus <b>Schwab</b> *R. 1806 - †R. 1819	-	_____
3.6	Christoph <b>Schwab</b> *R. 1809 - †R. após 1857	e	Anna Maria Dietz *R. 1813 - †R.
4.1	Katharina Schwab *R. 1834		
4.2	Sebastian <b>Schwab</b> *R. 1840 - †R.	e	Anna Maria Dittler *R. 1842? - †R.
4.3	Adam <b>Schwab</b> *R. 1842		
4.4	Anna Margretha Schwab *R. 1845		
4.5	Johannes <b>Schwab</b> *R. 1846		
4.6	Gottlieb <b>Schwab</b> *R. 1851	e	Elisabetha Rausch *R. 1853?

5.1	Barbara Schwab *R. 1880 -†R.	e	Johannes <b>Rausch</b> *R. 1874? -†R.	
<b>Obs.:</b> Deportados para a Sibéria. Nunca mais tiveram notícias!				
5.2	Anna Maria Schwab (Sem.07-FEV-1907) *R.01-AGO-1887-†CA.13-SET-1959	e	Aloysius <b>Götte</b> *R.25-NOV-1886-†CA.01-JUN-1974	248(8.1)
5.3	Margretha Schwab *R. 1888? - †CA. 1972	e	1º Peter <b>Frick</b> *R. 1885? - †CA. 1934	232(1.1)
5.3	Margretha Schwab *R. 1888? - †CA. 1972	e	2º John <b>Weingardt</b> *CA. 1888 - †CA.	
4.7	Barbara Schwab *R. 1853(bat. 16-FEV-1854)			
3.7	Kaspar <b>Schwab</b> *R. 1811 - †R.1848/1850	e	Anna Margretha ? *R. 1813 - †R. 1895?	
4.1	Maria Eva Schwab *R. 1833			
4.2	Adam <b>Schwab</b> *R. 1839	e	Anna Margretha ? *R. 1837	
4.3	Anna Margretha Schwab *R. 1841			
4.4	Anton Schwab *R. 1844			
4.5	Anna Maria Schwab *R. 1847			
4.6	Elisabetha Schwab *R. 1849			
<b>Obs.:</b> Após a morte do pai, foram morar com o tio Andreas Schwab (3.2)				
3.8	Aloysius <b>Schwab</b> *R. 1817 - †R? 1885?	e	Barbara ? *R. 1821 - †R? 1900?	
Sem descendência, até o censo de 1857.				
2.3	Anna Maria (Eva) Schwab (Pfeifer 1794) *Sem./R. 1773 -†Pfeifer	e	Heinrich <b>Pfeifer</b> *Pfeifer/R. 1770 -†Pfeifer/R.	453(2.1)
2.4	Magdalena Schwab (Sem. 1795) *Sem./R. 1773 -†Pfeifer/R.	e	Johann Adam <b>Lambrecht</b> *Sem?/R. 1774 -†Pfeifer	
<b>Obs.:</b> Mudaram-se para Pfeifer no ano de 1798.				
3.1	Philipp <b>Lambrecht</b> *Sem./R. 1797 -†Pfeifer?/R.		<b>3.2</b> . . .	
2.5	Christoph <b>Schwab</b> *Sem./R. 1775 -†R. após 1857	e	Rosina Rupp *R. 1771/4 -†R. antes de 1857	
Ela era filha de:Nikolaus <b>Rupp</b> *Bassenheim-Koblenz-A. 1742 e Katharina ( Wagner )?				
3.1	Anna Elisabetha Schwab (Sem. 1815) *Sem./R. 1797 -†R.	e	Georg <b>Ortmann</b> *Sem./R. 1794 -†R. 1857	445(3.10)
3.2	Kaspar <b>Schwab</b> *R. 1801? -†R. antes de 1857	e	Anna (Maria ou)Margretha Kloster *R. 1805? -†R. antes de 1857	?
<b>Obs.1</b> : no censo de 1857 seus três filhos órfãos de pai e mãe, residiam com o avô Christoph,				
4.1	Johannes <b>Schwab</b> *R. 1835 - †R.	e	Katharina Diehl *R. 1836? - †R.	
5.1	Margretha Schwab (Sem.20-NOV-1873) *R.06-JUN-1854 - †R.	e	Johann Adam <b>Götte</b> *R. 1853 - †R.	
5.2	Margretha Schwab *R 1859 - †R.	e	1º ? <b>Dittler</b> *R. 1857? - †R. antes de 1909	
5.2	Margretha Schwab (Sem.13-ABR-1909) *R. 1859 - †R.	e	Andreas <b>Götte</b> *R. 1849 - †R.	
4.2	Johann Adam <b>Schwab</b> (Sem.23-NOV-1854) e *R. 1836 -†R.	e	Anna Margretha Pharger *R. 1837	
5.1	Eleanora Schwab *R. 1856 -†R.		<b>5.2</b> . . . .	
4.3	Ignatheus <b>Schwab</b> *R. 1840 -†R.			
2.6	Anna Margretha Schwab (2ª) *Sem./R. 1783	-	solteira?	
<b>Obs.:</b> o Philipp (2.2) e a Anna Margretha (2.6), moravam na casa paterna, no censo de 1798.				
1.2	KASPAR <b>SCHWAB</b> *A. 1749 -†Sem./R. 1829	e	KATHARINNA RITZ *A. 1747 -†Sem./R.	



Casaram-se na viagem em 1766, porque ele embarcou solteiro, junto com o seu irmão Matthias e na lista de fundação de Semenowka já consta como casado.

2.1	Elisabetha Schwab *R. 1773 - †R.	e	Dominikus <b>Sack</b> *R. 1770 - †R.	490(?2.3)
2.2	Anna Maria Schwab (Pfeifer 1796) *R. 1775 - †Pfeifer-R.10-JUL-1805	e	Johannes <b>Kissner</b> *Pfeifer-R. 1775 - †R.06-MAR-1844	368(2.1)
2.3	Bernhard <b>Schwab</b> *R. 1778 - †R. antes de 1857	e	1ª ? ? *R. 1780? - †R. 1817	
3.1	Kaspar <b>Schwab</b> *R. 1804 - †R.	e	? ? *R. 1806? - †R.	
4.1	Anna Margretha Schwab *R. 1829			
3.2	Johannes <b>Schwab</b> *R. 1806 - †R.			
3.3	Theresia Schwab *R. 1813 - †R.	e	Johann Adam <b>Götte</b> *R. 1809 - †R.	F. 248(4.2)
3.4	Anna Maria Schwab *R. 1815? - †R.	e	Johannes <b>Kloster</b> *R. 1812? - †R.	descendente de 370(2.1)
3.5	Barbara Schwab *R. 1817 - †R.			
2.3	Bernhard <b>Schwab</b> *R. 1778 - †R. antes de 1857	e	2ª ? ? *R. 1795? - †R. 1919	
Sem descendência.				
2.3	Bernhard <b>Schwab</b> *R. 1778 - †R. antes de 1857	e	3ª Anna Maria ? *R. 1790 - †R.	
3.6	Andreas <b>Schwab</b> *R. 1820 - †R.	e	Anna Maria ? *R. 1831 - †R.	
4.1	Anna Maria Schwab *R. 1853 - †R.			
4.2	Adam <b>Schwab</b> *R. 1856 - †R.			
4.3	...			
3.7	? <b>Schwab</b> *R. 1822? - †R. antes de 1857	e	? ? *R. 1831 - †R. antes de 1857??	
E os sobrinhos:				
a	Anna Maria Schwab *R. 1844 - †R.			
b	Anton <b>Schwab</b> *R. 1853 - †R. (blog1837-1851)			
3.8	Anna Margretha Schwab *R. 1824 - †R.	e	Anton <b>Kloster</b> *R. 1822? - †R.	descendente de 370(2.1)
3.9	Anna Maria Schwab *R. 1826			
3.10	Eleonora Schwab *R. 1829? - †R.	e	Philipp <b>Götte</b> *R. 1818 - †R. 1851	N. 248(3.6)
3.11	Margretha Schwab *R. 1832? - †R.	e	Johannes <b>Kühne</b> *R. 1809 - †R.	
2.4	Margretha Schwab *R. 1781 - †R.		<b>2.5</b> Maria Eva Schwab *R. 1784 - †R.	
2.6	Katharina Schwab *R. 1786 - †R.			
2.7	? <b>Schwab</b> *R. 1800? - †R. antes de 1857	e	? ?	
3.1	Anton <b>Schwab</b> *R. 1837 - †R. 1851		<b>3.2</b> Annna Maria Schwab *R. 1844 - †R.	

#### FAMÍLIA DE

##### Fundador

1.3?	BERNHARD <b>SCHWAB</b> (A. 1766) *Eichenzell-Fulda-A. 1746 †Semenowka-R. antes de 1792	e	1ª SUSANNA MARIA PEYL (luterana) *A. 1746 - †R. na viagem 1767	
------	--	---	---	--

Embarcou no porto de Lübeck junto com os outros dois (Matthias e Kaspar), não se sabe o grau de parentesco entre eles, se é que havia. Sem descendência.

1.3?	BERNHARD <b>SCHWAB</b> (R. 1766)	e	2ª MARGRETHA GOLSCHMANN	
------	----------------------------------	---	-------------------------	--

Sem descendência.

**Obs.1:** chega a Semenowka com a sogra Katharina Peyl \*A. 1717 (luterana).

**Obs.2:** a viúva Margretha Golschmann, torna a casar-se com Nikolaus Kämmerer, e se mudam para Köhler.



FAMÍLIA DE (Ponta Grossa e Argentina)

- 1.1 JOHANNES **Schwab** (R. 1845?) e EVA ?  
\*R. 1822 - †R./Arg.? \*R. 1825? - † R./Arg.?
- Obs.:** Esta família veio de Marienburg para Ponta Grossa. Segundo a Maria Schwab Stella (3.3 abaixo), **os velhos eram primos**, além de que o Gaspar p.611(6.4) era seu primo e seu padrinho de batismo. A possibilidade dos **velhos** serem primos de primeiro grau não há. Ele poderia ser irmão do Andreas, neto do Bernhard e bisneto do Kaspar; então **os velhos** seriam primos em 2º grau.
- 2.1 Johann Peter **Schwab** (1877) e Katharina Barbara Feizer 228(2.3)  
\*R. 1851/5 - †Arg. 1935? \*Schuck-R. 1852/9 -†Arg. 1940?
- 3.1 Anna Maria Schwab (03-MAI-1898) e Johann Peter **Strömell** 674(3.2)  
\*BR.25-AGO-1879-†BR.21-OUT-1954 \*R.20-JUL-1872-†BR.27-JAN-1943
- 3.2 João Pedro **Schwab** -  
\*BR.07-JAN-1882-†BR.05-FEV-1882
- 3.3 Catalina Schwab (30-NOV-1901) e Aloysius **Becher** 116(5.4)  
\*Arg. 1883 - †BR.09-DEZ-1921 \*R.23-DEZ-1874-†BR.20-JUN-1948
- 3.4 Ana Schwab (Cel.Suárez 28-OUT-1915) e Johannes **Schönfeld**  
\*BR.1895 \* R. 1893
- Ele era filho de: Johannes **Schönfeld** e Maria Eva Dötzel.
- 3.5 Susana Schwab \*BR.09-AGO-1897-†Arg.
- 2.2 Marthin **Schwab** (P.G.23-AGO-1881) e Elisabetha Schäffer? (Schröder)?  
\*Marienburg-R. 1859 - †Arg. \*Preuss-R. 1863 - †Arg.
- Ela era filha de: Andreas **Schäffer**? e Barbara ?  
\*R. 1838? -†Arg? 1913? \*R. 1840? -†Arg? 1920?
- 3.1 Juan Pedro **Schwab** (Cel.S.03-NOV-1906) e Maria Anna Fritz  
\*Arg. 1886 - †Arg. \*R. 1888 - †Arg.
- Ela era filha de: Johannes **Fritz** e Katharina Elisabetha Gebhardt.
- 4.1 Ana Schwab (Carhué-Arg.03-FEV-1923) e Johannes **Hockstein**  
\*Arg. 1906 - †Arg. \*R. 1900 - †Arg.
- Ele era filho de: Edward **Hockstein** e Rosa Franck.
- 2.3 Joseph **Schwab** (P.G.16-FEV-1892) e Magdalena Scheres 559(2.1)  
\*R. 1868 -†Arg.28-JAN-1910 \*R. 1868 -†BR.04-NOV-1947
- 3.1 Anna Schwab \*BR.23-JAN-1898-†BR.25-DEZ-1970 - solteira
- 3.2 João **Schwab** (PG.07-OUT-1933) e Maria Souto Barbosa  
\*BR.24-JUL-1900-†BR.29-NOV-1938 \*BR.05-ABR-1916-†BR.
- 4.1 João Fernando **Schwab** \*BR. 1934? e Alice Stella
- 5.1 Sueli Aparecida Schwab \*BR. 1959? e ? **Milek**
- 6.1 Antonio Marcio **Milek**
- 6.2 Ana Aparecida Milek e ? **Zanellatto**
- 5.2 Edson Luiz **Schwab** \*BR. 1961? e Eloina Loide dos Santos
- 6.1 Patricia Schwab \*BR. 1986? **6.2** Daniel Fernando **Schwab** \*BR. 1988?
- 6.3 Suzelaine Schwab \*BR. 1990?
- 5.3 Carlos David **Schwab** \*BR. 1963? - solteiro **5.4** ? Schwab \*BR. -†BR. \_\_\_\_\_
- 4.2 Antonio **Schwab** \*BR. 1937? -†BR. 1982? e
- 3.3 Maria Schwab (18-AGO-1927) e José **Stella**  
\*BR.04-SET-1902-†BR.17-ABR-1998 \*BR.24-AGO-1897-†BR.24-SET-1956
- 3.4 Clara Schwab (PG.30-JUN-1933) e Adam **Weinbänder** 711(2.2)  
\*BE.13-NOV-1904-†BR.22-JUL-1973 \*R.22-FEV-1904-†BR. 1949/50
- 3.5 Paulina Schwab (PG.11-JUL-1924) e Johannes Aloysius (Luiz) **Weiss** 714(2.1)  
\*BR.01-MAI-1905-†BR. \*R.08-JAN-1902-†BR.01-SET-1979
- 3.6 Catalina Schwab e Germano **Magnani**  
\*Arg.02-JUL-1907-†BR.10-NOV-1995 \*It.15-NOV-1902-†BR.05-MAI-1965
- 4.1 Guido **Magnani** \*BR.29-NOV-1937
- 4.2 Bianca Magnani \*BR.01-OUT-1940 e ? **Hornus**
- 3.7 Enrique **Schwab** (PG.18-ABR-1933) e Rosa Just 346(4.1)  
\*Arg.20-ABR-1909-†BR.10-MAR-1974 \*BR.15-FEV-1914-†BR.12-SET-2004
- 4.1 Luís Lorival **Schwab** e Terezinha Kapp ?  
\*BR. 1935? - †BR.12-JUN-1983 \*BR.
- 4.2 José Darci **Schwab** e Maria Evani Rodrigues  
\*BR. 07-SET-1938-†BR.02-AGO-1995 \*BR.13-DEZ-1942

5.1	Gerson José <b>Schwab</b> *BR.06-JUL-1963	e	? ?	
5.2	Jussara Schwab *BR.20-JAN-1965	e	Marcio <b>Hass</b> *BR.20-NOV-1961	F. 279(3.7)
5.3	Silmara Schwab *BR.31-OUT-1966	e	Joelson Mauricio <b>Rochinski</b> *BR.17-MAI-1962	
5.4	Angelita Schwab *BR.03-DEZ-1968	e	Luis Roberto dos Anjos *BR.04-MAI-1965	
4.3	Dirce Terezinha Schwab *BR.11-SET-1939	e	Romeu <b>Weise</b> *BR.26-NOV-1934	
4.4	Maria Sirlei Schwab *BR. 1941?	e	Osmar <b>de Jesus</b> *BR.	
4.5	Neuza Elza Schwab *BR.07-FEV-1944	e	Romeu <b>Pupo</b> *BR.15-MAR-1920	
4.6	Odete Inês Schwab *BR. 1946	e	Irineu Saldanha <b>Xavier</b> *BR.	
4.7	João David <b>Schwab</b> *BR.19-DEZ-1948-†BR.??-FEV-1949			
4.8	João Pedro <b>Schwab</b> *BR. 1950	e	Tereza ? *BR.	
4.9	Oswaldo <b>Schwab</b> *BR. 1952 - †BR. 1954	-		

FAMÍLIA DE (Palmeira)

1.1	JAKOB <b>SCHWARTZ</b> (Liebental 23-FEV-1845)e *Liebental-Saratov-R.04-SET-1821-†R. 1864		MARGRETHA GRAF *R. 1821 -†R. ?	
2.1	Barbara Schwartz *R. 1860 - †BR.	e	Jakob <b>Rohr</b> *R. 1860? - †BR.	462(1.2)
2.2	Michael <b>Schwartz</b> (Pal. 1881?) *R.19-FEV-1862-†BR?	e	Pauline ? *R. 1858 -†BR?	
Embarcou no navio Valparíso, sob o comando do Capitão Von Helten, com destino ao porto de Paranaguá-Paraná-Brasil em 20 de janeiro de 1878. Solteiro com uma irmã solteira. Conforme lista de passageiros do Porto de Hanburg-A.				
3.1	Catarina Margarida S. (Pal.28-OUT-1906) *BR. 1882 - †BR.	e	João <b>Siebert</b> *BR. 1882 - †BR.	646(2.1)
3.2	Nicolau <b>Schwartz</b> (Pal.05-JAN-1916) *BR. 1894 - †BR.	e	Catarina Kern *BR. 1899 - †BR.	368(3.3)
4.1	Magdalena Schwartz (PG.12-MAR-1935) *BR.03-OUT-1916-†BR.	e	Nicolau <b>Kapp</b> Sobrinho *BR.18-MAR-1911-†BR.	367(3.1)
3.3	Luiza Schwartz (Pal.29-DEZ-1912) *BR. 1897 - †BR.	e	Theophilo <b>de Paula Lopes</b> *BR. 1883 - †BR.	
3.4	Alexandre <b>Schwartz</b> (Pal.11-SET-1923) *BR.05-JUN-1900-†BR.	e	Julia Gorte *BR.09-SET-1903-†BR.	243(3.2)
4.1	Catharina Schwartz (Pal.28-ABR-1945) *BR.25-AGO-1924-†BR.	e	Vicente <b>Jantara</b> *BR.19-SET-1907-†BR.	
4.2	Paulina Schwartz (Pal.21-MAI-1949) *BR.19-AGO-1928-†BR.	e	Joanim <b>de França</b> *BR.22-OUT-1923-†BR.	
4.3	José <b>Schwartz</b> (Pal.31-MAR-1951) *BR.12-MAI-1929-†BR.	e	Anna Gorchacoski *BR.04-MAI-1932	

FAMÍLIA DE (Quero-Quero/Palmeira)

1.1	JOHANN GOTTLIEB <b>SCHWEIGERT</b> (R.1859?)e *Reinwald-Samara-R. 1838/40 - †BR.		MARIA CHRISTHINA ? *R. 1839/40 - †BR.	
Embarcou no navio Rio, sob o comando do Capitão Von Helm, com destino ao porto de Paranaguá-Paraná-Brasil em 06 de fevereiro de 1878. Proveniente de Reinwaldt. Conforme lista de passageiros do Porto de Hanburg-Alemanha.				
2.1	Maria Katharina Schweigert *R.19-MAR-1867-†BR.	e	Konrad <b>Ruppel</b> *R. 1869 -†BR.04-DEZ-1927	483(2.3)
2.2	Johann Gottlieb <b>Schweigert</b> *R. 1868 -†BR.	e	Elisabetha Hartmann *R. 1871 -†BR.antes de 1919	269(5.9)
3.1	Anna Elizabeth Schw. (26-ABR-1913) *BR.22-MAI-1894-†BR.	e	João Henrique <b>Jurk</b> *BR.03-MAR-1887-†BR.	343(3.5)
3.2	Henrique <b>Schweigert</b> *BR.06-MAR-1896-†BR.			
3.3	Gustavo <b>Schweigert</b> (PG.13-JUN-1919) *BR. 1899-†BR.26-ABR-1954	e	Florinda dos Anjos de Jesus *BR. 1902 -†BR.08-MAI-1961	
4.1	Antonio <b>Schweigert</b>		4.2 Terezinha Schweigert	
4.3	Raul <b>Schweigert</b>		4.4 Maria de Lourdes Schweigert	
4.5	Ezequiel <b>Schweigert</b>		4.6 Clara Schweigert	
4.7	Maria Luiza Schweigert		4.8 José <b>Schweigert</b>	

2.3	Christian <b>Schweigert</b> *R. 1873			
2.4	Karl <b>Schweigert</b> *R.??-MAI-1877			
2.5	João Godofredo <b>Schweigert</b> (Imb.10-MAI-1902)e *Morretes-PR.-BR.07-MAR-1878-†BR.31-MAR-1940	e	1ª? Catarina Elizabeth Ruppel *BR.06-JUN-1880-†BR. 1903?	483(3.2)
3.1	Henrique <b>Schweigert</b> (Pal.29-NOV-1919) *R.27-FEV-1901 - †BR.	e	1ª Joanna Wiegand *BR.19-ABR-1899-†BR.09-MAI-1925	721(3.13)
4.1	Otto <b>Schweigert</b> (Pal.10-ABR-48) *R.22-DEZ-1922-†BR.	e	Victoria Lederer *R.20-JUL-1931	405(4.1)
3.1	Henrique <b>Schweigert</b> (Pal.22-DEZ-1925) *R.27-FEV-1901 - †BR.	e	2ª Anna Elizabeth Hartmann *BR.25-DEZ-1906 - †BR.	275(6.3)
4.2	Frida Schweigert (Pal.11-SET-1942) *BR.13-SET-1926-†BR.	e	José Guilherme <b>Lederer</b> *BR.02-AGO-1922-†BR.	404(4.1)
2.5	João Godofredo <b>Schweigert</b> *Morretes-PR.-BR.07-MAR-1878-†BR.31-MAR-1940	e	2ª Anna Catarina Hartmann *BR.01-SET-1878-†BR. 1970	483(3.2)
3.2	Cristhiano <b>Schweigert</b> *BR. 1905 - †BR. 1923			
3.3	Maria Schweigert (Pal.03-JAN-1928) *BR.08-MAI-1907-†BR.	e	Henrique <b>Eurich</b> *BR.06-FEV-1904-†BR.	222(3.16)
3.4	Godofredo <b>Schweigert</b> (Pal.27-SET-1935) *R.08-NOV-1909-†BR.	e	Anna Catharina Christensohn *BR.18-DEZ-1913 - †BR.	175(5.3)
3.5	Germano <b>Schweigert</b> (Pal.11-SET-1942) *BR.14-AGO-1911-†BR.	e	Martha Lederer *BR.18-JAN-1924-†BR.	404(4.2)
3.6	Guilherme <b>Schweigert</b> (Pal.14-ABR-1939) *R.12-SET-1914-†BR.	e	Laura Wiegand *BR.05-AGO-1920-†BR.	721(4.1)
3.7	Anna Thereza S. (Pal.02-ABR-1937) *BR.04-AGO-1916-†BR.	e	Pedro <b>Hartmann</b> *BR.13-DEZ-1912-†BR.	275(6.3)
3.8	Alberto <b>Schweigert</b> (Pal.13-JAN-1950) *R.27-MAR-1923-†BR.	e	Mathilde Eurich *BR.23-FEV-1931-†BR.	222(4.1)
2.6	Henrique <b>Schweigert</b> *BR.16-FEV-1882- †BR.25-NOV-1957	e	Anna Cristhina Hartmann *BR.06-JAN-1882(OUT-78)?-†BR.03-JUL-1966	270(5.5)
3.1	Jacob João <b>Schweigert</b> (Pal.24-FEV-1933) *BR.26-AGO-1904-†BR. 04-SET-1989	e	Ida Helena Naiverth *BR.29-DEZ-1909-†BR.	441(3.7)
4.1	Lucio <b>Schweigert</b> *BR.09-MAI-1935		<b>4.2</b> Selma Schweigert *BR.10-FEV-1937	
4.3	Ilma Schweigert *BR.26-OUT-1938		<b>4.4</b> Alzira Schweigert *BR.07-OUT-1939	
4.5	Elias <b>Schweigert</b> *BR.24-NOV-1944			
3.2	Albertina Schweigert (Pal.27-OUT-1928) *BR.24-OUT-1906-†BR.	e	Germano <b>Hartmann</b> *BR.21-JUN-1905-†BR.	270(6.5)
3.3	...			
3.4	Lina Schweigert (Pal.21-OUT-1941) *BR.24-DEZ-1910-†BR.	e	Altamiro <b>Grossi</b> *BR.22-NOV-1917-†BR.	
3.10	Fernando <b>Schweigert</b> *BR.20-JUL-1919-†Imb.28-OUT-1980	e	Noemia ? *BR.	
2.8	João <b>Schweigert</b> (08-SET-1903?) *BR.09-JUN-1883-†BR.09-NOV-1918	e	Alvina Clara Jensen *BR.06-FEV-1884-†BR.30-MAI-1971	742(3.4)
3.1	Emma Paulina Schweigert *BR.20-FEV-1910-†BR.		1911?	
3.2	Maria Cristina Schweigert *BR.16-OUT-1913-†BR.19-ABR-1981	e	Domingos (Raspolt) <b>Schwab</b> *BR.04-MAR-1914-†BR.15-ABR-1991	618(7.1)
3.3	Anna Emília Schweigert (20-NOV-1935) *BR.13-NOV-1916-†BR.03-AGO-1998	e	Ervino Arnaldo <b>Schade</b> *BR.01-JAN-1915-†BR.25-MAI-1988	
3.4	Joaninha Alvina S. \ (PG.29-MAR-1935) *BR.09-NOV-1918-†BR.29-ABR-2005	e	Albino Henrique Emílio <b>Jansen</b> *BR.11-OUT-1912-†BR.27-JUL-1987	337(4.4)
?1.2	HEINRICH CHRISTOPH <b>SCHWEIGERT</b> e *Reinwald-R. 1846 - †BR. antes de 1909		MARIA ELISABETHA MARKUS *R. 1846 - †BR.	

Casaram-se em Reinwald-Samara-Rússia no ano de 1866?

Embarcou no navio Rio, sob o comando do Capitão Von Helm, com destino ao porto de Paranaguá-Paraná-Brasil em 06 de fevereiro de 1878. Proveniente de Reinwaldt. Conforme lista de passageiros do Porto de Hanburg-Alemanha.

2.1 Maria Schweigert \*R. 1869 - solteira (com descendência)

\*Obs.: Na lista de passageiros dos dois chefes de famílias, só há uma Maria Katharina, porém as datas dos filhos coincidem. Há esta Maria que teve descendência solteira que poderia chamar-se Maria Katharina, também e que seria mais provável ser a esposa de David Schneider, ainda que, mesmo assim as datas dos filhos são muito próximas ou como a maioria: erradas.

3.1 Pedro **Schweigert** e ? ?  
\*BR.17-DEZ-1888-†BR.

- 2.2 Maria Christhina Schweigert (27-ABR-1892)e (Johann) Friederich **Hardt** 268(2.4)  
 \*R.11-MAR-1875-†BR. \*R04-NOV-1871/3
- 2.4 Johann Gottfried **Schweigert** e Anna Catarina Hartmann 270(5.12)  
 \*Hamburg-A.02-MAR-1877-†BR.31-MAR-1940 \*Morretes-BR.01-SET-1878-†BR. 1970
- 2.5 Maria Schweigert \*Hamburg-A.??-JAN-1878

OUTRA:

- 1.1 Katharina Schweigert e Olympio Arlindo **dos Santos**  
 \*R.08-OUT-1869-†BR. \*BR. 1865? -†Pal.04-MAI-1914
- 2.1 Christiano S. **dos Santos** (Prud.29-JUN-1912)e 1ª Mathilde Zimmermann  
 \*BR.05-DEZ-1884-†BR. \*BR. 1894 -†BR.antes de 1929
- Ela era filha de: Luiz **Zimmermann** e Katharina ?
- 3.1 Nathalia Schweigert (1932?) e 1º João Penteado **de Góes**  
 \*BR.28-JUL-1914-†BR. \*BR. 1910? -†BR.29-OUT-1934
- 3.1 Nathalia Schweigert (Prud.16-ABR-1937) e 2º Julinho **Gallo**  
 \*BR.28-JUL-1914-†BR. \*BR.10-JUL-1915-†BR.
- 2.1 Christiano S. **dos Santos** (Prud.14-out-1929)e 2ª Maria Joana Vieira  
 \*BR.05-DEZ-1884-†BR. \*BR.21-AGO-1895-†BR. (vv. de (K)Hendrich
- Ela era filha de: Domingos **Vieira** \*BR.06-JUL-1870 e Anna Liks Penteado †BR.27-MAR-1925

FAMÍLIA DE (Uvaia/P.Grossa e Valle Maria/Arg.)

- 1.1 JOHANNES **SCHWEIGERT** e MARIA ANNA SCHERES 558(1.1)  
 \*R. 1835? -†Arg? \*R. 1837? -†Arg?
- 2.1 Friederich **Schweigert** (10-JUN-1878) e Katharina Frank 230(2.5)  
 \*R. 1857 -†Arg. antes de 1908 \*R. 1860 -†Arg.
- Obs.:** Este foi o primeiro casamento de alemães do Volga em Uvaia/Ponta Grossa-Paraná-Brasil.
- 3.1 Jorge **Schweigert** \*BR.25-JUL-1879-†Arg? - \_\_\_\_\_?
- 3.2 Ana Schweigert (VM-05-AGO-1897) e Joseph **Gerstner**  
 \*Arg. 1880 -†Arg. \*R. 1875 -†Arg.
- 3.3 Catalina Schweigert (VM-05-NOV-1908) e José **Gerstner**  
 \*Arg. 1888 -†Arg. \*Arg. 1884 -†Arg.
- 3.4 Paulina Schweigert (VM-06-MAI-1909) e 1º Juan **Herrmann**  
 \*Arg. 1890 -†Arg. \*Arg. 1886 -†Arg. antes de 1926
- 3.4 Paulina Schweigert (VM-14-ABR-1926) e 2º Anton **Schönberger**  
 \*Arg. 1890 -†Arg. \*R. 1892 -†Arg.
- 3.5 Rosa Schweigert (VM-07-NOV-1912) e Martin **Gerstner**  
 \*Arg. 1891 -†Arg. \*Arg. 1889 -†Arg.
- 3.6 Maria Schweigert (VM-11-MAI-1915) e Santiago **Gerstner**  
 \*Arg. 1893 -†Arg. \*Arg. 1891 -†Arg.
- 3.7 Alejandro **Schweigert** (VM-11-MAI-1915) e Isabel **Gerstner**  
 \*Arg. 1898 -†Arg. \*Arg. 1893 -†Arg.
- 3.8 Juan **Schweigert** (VM-06-OUT-1925) e Ana **Gerstner**  
 \*Arg. 1901 -†Arg. \*Arg. 1902 -†Arg.

FAMÍLIA DE (Tavares Bastos/P.Grossa)

- 1.1 JOHANNES **SCHWERT** \*R. 1860 - solteiro (Arquivo Público-1878)  
 Provavelmente deicou o País.

FAMÍLIA DE (Tavares Bastos/P.Grossa e Valle Maria/Arg.)

- 1.1 LEONHARD **SCHWINDT** e ? ?  
 \*Kamenka?-R. 1821
- As famílias Schwindt permaneceram pouco tempo na região de Ponta Grossa.
- 2.1 Leonhard **Schwindt** e Anna Margretha Heis  
 \*R. 1845 -†Arg. antes de 1887 \*R. 1848 -†Arg.
- 3.1 Andreas **Schwindt** (VM-26-MAI-1887) e Anna Eva Breith  
 \*R. 1867 -†Arg. \*R. 1870 -†Arg.
- 4.1 Bárbara Schwindt (VM-10-NOV-1921) e Pedro **Weinzettel**  
 \*Arg. 1889 -†Arg. \*Arg. 1893 -†Arg.
- 4.2 Ana Margarita Schwindt (VM-22-SET-1908)e Andrés **Schechtel**  
 \*Arg. 1891 -†Arg. \*Arg. 1887 -†Arg.



4.3	Santiago <b>Schwindt</b> (VM-24-ABR-1918) *Arg. 1895 -†Arg.	e	Bárbara Rauh *Arg. 1896 -†Arg.
4.4	Juan <b>Schwindt</b> (VM-23-SET-1920) *Arg. 1897 -†Arg.	e	Rosa Berin *Arg. 1898 -†Arg.
4.5	...		
3.2	Barbara Schwindt (VM-26-MAI-1887) *R. arq. púb. 68(cas.70) -†Arg.	e	Joseph <b>Eberle</b> *R. 1868 -†Arg.
3.3	Jakob <b>Schwindt</b> (VM-17-AGO-1893) *R. 1874 -†Arg.	e	Margretha Regner *R. 1876 -†Arg.
3.4	Johannes <b>Schwindt</b> *R. 1876 - †Arg.		
3.5	? Schwindt * <b>BR.</b> 1878/9 -†Arg.		
3.6	Gaspar <b>Schwindt</b> (VM-10-OUT-1905) *Arg. 1880 -†Arg.	e	Elisa Schechtel *Arg. 1885 -†Arg.
2.2	Jakob <b>Schwindt</b> *R. 1848 -†?	e	Katharina ? *R. 1851 -†?
3.1	Joseph <b>Schwindt</b> *R. 1874		<b>3.2</b> Jakob <b>Schwindt</b> *R. 1876
2.3	Paul <b>Schwindt</b> *R. 1856 -†?	e	Barbara ? *R. 1855 -†?
3.1	Johannes <b>Schwindt</b> *R. 1877 -†?		

FAMÍLIA DE (Quero-Quero/Palmeira)

1.1	JOHANNES <b>SCHWÖBEL</b> (R. 1861?) *R. 1843? - †BR.	e	Katharina Elisabetha ? *R. 1845? - †BR. 1878	
2.1	Friederich <b>Schwöbel</b> (Pal.29-MAI-1915) *R. 1862 -†BR.	e	Anna Christina Hornuss *R. 1867 - †R.	328(3.1)
3.1	Henrique <b>Schwöbel</b> (Pal.30-JUN-1923) *BR.02-JAN-1901-†BR.	e	Regina Naiverth *BR.12-ABR-1900-†BR.	438(3.7)
4.1	Lourivaldo Alcides <b>S.</b> (Pal.03-JUL-1948) *BR.02-MAI-1924-†BR.	e	Izolda Hartmann *BR.02-NOV-1928	276(6.2)
4.2	Silvio David <b>Schwebel</b> (Pal.22-JUL-1950) *BR.18-MAR-1927-†BR.	e	Nahir Albach *BR.07-FEV-1928	F. 81(3.5)
2.2	Anna Christhina Schwöbel *R.09-JUL-1864-†BR.05-JAN-1923	e	Heinrich Karl <b>Eurich</b> *R.31-OUT-1860-†BR.29-MAI-1941	222(2.2)
2.3	Katharina Elisabetha Schwöbel *R.20-SET-1869-†BR.16-SET-1956	e	Johann Heinrich <b>Hornuss</b> *R.13-JAN-1865-†BR.09-ABR-1921	327(3.12)
2.4	Johann Kaspar <b>Schwöbel</b> (Pal.03-NOV-1906)e *R.24-JAN-1872-†BR. 1937	e	Maria Sophia Hornuss *R.01-OUT-1884-†BR. 1936	325(4.4)
3.1	Emma Schwöbel (Pal.30-SET-1932) *BR. 1908? - †BR.	e	Pedro <b>Hornus</b> *BR. 1908? - †BR.	326(5.1)
3.2	Henrique <b>Schwöbel</b> (Pal.02-ABR-1934) *BR.22-FEV-1910-†BR.	e	Albertina Hartmann *BR.02-MAR-1913-†BR.	271(6.1)
3.3	Ida Schwöbel (Pal.22-MAI-1931) *BR.17/20-JAN-1912	e	Alberto <b>Hartmann</b> *BR.30-JUL-1910-†BR.	271(6.5)
3.4	Anna Schwöbel (Pal.30-SET-1932) *BR.08-JUN-1914-†BR.	e	Jorge <b>Hartmann</b> Neto *BR.15-MAI-1912-†BR.	271(6.6)
3.5	João <b>Schwebel</b> (PG.24-MAR-1943) *BR.06-DEZ-1922-†BR.27-AGO-1961	e	Janina Brigola *BR.13-NOV-1925-†BR.	
4.1	Irene Schwebel		<b>4.2</b> Glacilda Schwebel	
4.3	Celso Luiz <b>Schwebel</b>		<b>4.4</b> Osmário <b>Schwebel</b>	
4.5	Cecília Schwebel			
2.5	Maria Cristhina(Cath.?) Sch. (Pal.23-MAI-1893)e *R. 1874 -†BR.	e	Friederich <b>Hartmann</b> *BR. 1870	270(5.2)

FAMÍLIA DE (Johannesdorf/Lapa)

1.1	GEORG <b>SIEBEN(D)</b> (Schuck 1840) *R. 1818 - †Arg.?	e	KATHARINA ? *R. 1822 - †Arg?
2.1	Heinrich Johann <b>Sieben</b> *R. 1841 - †BR?	e	Katharina Sauer *R. 1846 - †BR?

Ela era filha de: Nikolaus Sauer \*R 1800? -†BR?após 1885 e Maria ? \*R. 1803? - †BR?antes de 1885

3.1	Margretha Sieben *R. 1868 -†BR?		<b>3.2</b>	Katharina Sieben *R. 1870 -†BR?	
3.3	Andreas <b>Sieben</b> *R. 1871 -†BR?		<b>3.4</b>	Magdalena <b>Sieben</b> *R. 1874 -†BR?	
3.5	Johannes <b>Sieben</b> *R. 1876 - †BR.	e		Catharina (Lechee)? Biehl *BR. 1880 - †BR.	
4.1	Jacob Biehl <b>Sieben</b> (Lapa 08-FEV-1923) *BR.20-FEV-1897-†BR.	e		Anna Thurmann *BR.21-FEV-1891-†BR.11-NOV-1974	
4.2	João <b>Sieben</b> *BR.20-FEV-1899-†BR.				
3.6	Maria Sieben *BR.29-SET-1885-†BR.30-SET-1885				
2.2	Johann Peter <b>Sieben</b> *R.30-MAR-1843- †BR?	e		Katharina Burgardt *R. 1846 - †BR.antes de 1910	164(3.5)
3.1	Margretha Sieben (09-ABR-1882) *R. 1866 - †BR.entre 1902/1905	e		Leonhard <b>Biehl</b> *R. 1857/61 - †BR. 1923/24	138(4.1)
3.2	Katharina Sieben *R. 1869 - †BR.				
3.5	Anton <b>Sieben</b> (Lapa 01-OUT-1895) *R.26-SET-1871-†BR.	e		Appolonia Dening *R. 1877? - †BR.	180(2.4)
4.1	Alberto <b>Sieben</b> (Lapa 17-JAN-1920) *BR. 1897? -†BR.	e		Gabriela Maria Ribas *BR. 1902? -†BR.	
5.1	Alfredo Ribas Sieben (Lapa 19-OUT-1945) *BR.08-MAR-1923-†BR.	e		Maria de Jesus Monteiro Pimentel *BR.06-JAN-1923-†BR.	
4.2	Augusto <b>Sieben</b> (Lapa 14-ABR-1923) *BR. 1899?	e		Maria Rulgeska *BR. 1905? -†BR.	
4.3	Pedro <b>Sieben</b> (Lapa 29-MAI-1931) *BR.10-FEV-1906-†BR.	e		Daveluia Ribas *BR.13-DEZ-1909-†BR.	
4.4	Catarina Sieben (Lapa 25-MAI-1939) *BR.21-JAN-1912-†BR.30-JUN-1971	e		Augusto <b>Bill</b> *BR.07-OUT-1912-†BR.	140(5.1)
4.5	Antonio <b>Sieben</b> Fº (Lapa 31-MAI-1940) *BR.27-FEV-1915-†BR.	e		Anna Maria Murbach *BR.06-MAR-1922-†BR.	
3.6	Francisca Sieben (Lapa 26-AGO-1911) *R. 1877 -†BR.	e		Bernhard <b>Heidkötter</b> *Westfalia-A. 1875? -†BR.	
4.1	Leopoldina Heittketer *BR. 1912		<b>4.2</b>	Jacob <b>Heittketer</b> *BR. 1914	
4.3	Mathias <b>Heittketer</b> *BR. 1916		<b>4.4</b>	Maria Heittketer *BR. 1918	
3.7	Anna Maria Sieben *BR.27-JUL-1879-†BR.				
3.8	August <b>Sieben</b> *BR. 1880 - †BR.	e		Branca Luzanski *BR. 1884 - †BR.	
4.1	Francisco <b>Sieben</b> (Lapa 03-JAN-1930) *BR.18-JAN-1908-†BR.	e		Izabel Heitkötter *BR.10-JAN-1905-†BR.	
3.9	Jorge <b>Sieben</b> (22-FEV-1908) *BR.15-OUT-1881-†BR.	e		Maria Janos *Au. 1890? - †BR	
4.1	José <b>Sieben</b> (Antº. Olinto 20-FEV-1936) *BR.30-OUT-1910-†BR.	e		Sophia Busky	
3.10	João <b>Sieben</b> *BR.15-ABR-1883-†BR.	e		Maria Catharina Biehl *BR.14-JUL-1888-†BR.	140(4.12)
4.1	Maria Anna Sieben *BR.20-SET-1903-†BR.	e		Francisco Peres <b>Torres</b> *BR. 1900? - †BR.	
5.1	Antonio Sieben <b>Torres</b> (Lapa 28-MAI-1949) *BR.14-OUT-1926-†BR.	e		Maria Pedro Hoffmann *BR.19-JUN-1932-†BR.	
3.11	João Jacob <b>Sieben</b> (18-JAN-1908) *BR.02-FEV-1885-†BR.	e		Maria Rosa Schulze *BR? 1886	
3.12	Catarina Sieben (07-JAN-1906) *BR.18-OUT-1887-†BR.	e		João <b>Biehl</b> Neto *BR.10-JUL-1883-†BR.	140(4.8)
3.13	Magdalena Sieben (22-FEV-1908) *BR. 1890 - †BR.	e		João Cristovão <b>Scheffer</b> *BR. 02-MAR-1886-†BR.	531(2.16)
2.3	Johannes Peter <b>Sieben</b> *R. 1851 - †Arg?	e		Anna Maria ? *R. 1855 - †Arg?	
3.1	Francisco <b>Sieben</b> *BR.1878-†BR.	e		? ?	

4.1	Antonio <b>Sieben</b> (Lapa 02-JUN-1923) *BR.02-AGO-1897-†BR.	e	Anna Halaiko *BR.30-OUT-1898-†BR.	
3.2	Johannes (Jakob) <b>Sieben</b> *R.15-FEV-1874-†BR.	e	Maria ? *R./BR? 1878 -†BR.	
4.1	....			
4.10	João Pedro <b>Sieben</b> (Lapa 08-JUN-1929) *R.12-ABR-1909-†BR.09-OUT-1966	e	Laura Schuster *BR.03-SET-1912-†BR.14-JUL-1978	
3.2	Anna Sieben *R.??-SET-1876-†		<b>3.3</b> ....	
2.4	Theodor <b>Sieben</b> (27-OUT-1878) *R. 1857 - †BR.	e	Katharina Mildenberger *R. 1859 - †BR.	434(2.4)
3.1	Clara Sieben *BR.17-SET-1883-†BR.?			
3.2	João Jacob <b>Sieben</b> *BR.24-JUL-1886-†BR.?			
3.3	Miguel <b>Sieben</b> *BR.28-ABR-1889-†BR.?			
3.4	João <b>Sieben</b> (03-OUT-1932) *BR.07-AGO-1891-†BR.?	e	Maria Gonçalves Padilha *BR.	
2.5	Jakob <b>Sieben</b> (Pal.24-JUN-1881) *R.15-DEZ-1855/8-†Arg?	e	Katharina Kuhn *R. 1863 - †Arg?	397(2.3)
3.1	João <b>Sieben</b> *BR.15-ABR-1882-†Arg?			
3.2	Anna Catarina Sieben *BR.24-JAN-1884-†Arg?			
3.3	....			

FAMÍLIA DE (Tavares Bastos/P.Grossa)

1.1	Jakob <b>Siebert</b> *R. 1860?	e	Katharina ? *R. 1863?	
2.1	João <b>Siebert</b> (28-OUT-1906) *BR. 1882	e	Catarina Margarida Schwartz *BR. 1882	641(3.1)
2.2	Anna (Catarina)? Siebert (04-AGO-1906) *BR. 1884/8 - †BR.antes de 1936	e	João (Miguel)? <b>Kreiveling</b> *BR. 1885 - †BR. 1936	386(3.1)
2.3	Maria Siebert (11-SET-1909) *BR. 1890	e	Antonio <b>Cagliari</b> *BR. 1885	
2.4	....			

FAMÍLIA DE ( Tavares Bastos-P.Grossa ) Católicos

1.1	JOHANNES <b>SIEGEL</b> *R. 1828	e	IGNATZIA ? *R. 1826	
2.1	Andreas <b>Siegel</b> *R. 1853	e	Katharina ? *R. 1856	
3.1	Johann Peter <b>Siegel</b> *R. 1876			
2.2	Katharina Siegel *R. 1860			

FAMÍLIA DE (Ponta Grossa)

1.1	LEON <b>SIEGEL</b> (Streckrau 1903?) *Streckrau-R. 1874? - †BR. 1944?	e	ANNA HAFNER *R. 1880? - †BR. 1947/51?	
Imigraram para o Brasil em 1912. Ambos de filiação ignoradas. Não encontrado os registros de óbito dos dois.				
2.1	Alexander <b>Siegel</b> (PG.30-AGO-1924) *R.26-AGO-1904-†BR.	e	Magdalena Schaab *R.15-AGO-1906-†BR.	522(9.2)
2.2	Rosa Siegel *BR. 1906? -†BR.	e	Pedro <b>Bahls</b> *BR.28-JUL-1881-†BR.	101(3.1)
2.3	João <b>Siegel</b>	e	(Juracy dos Santos)?	
2.4	Mercedes Siegel	e	1° Alfredo ?	
2.4	Mercedes Siegel	e	2° ? ?	
2.6	José <b>Siegel</b> *BR.18-NOV-1912-†BR.31-JUN-1948	e	Margarita Schechtel *Arg.05-JUN-1912-†BR.15-JUN-2003	528(6.5)
2.6	Anna Siegel	e	Darci ?	
2.7	Felipe <b>Siegel</b>	e	Anita? Mayer	

FAMÍLIA DE (Brasil e Valle Maria e Crespo-ER-Arg.)

1.1	GEORG <b>SIMON</b> *R. 1845 -†Arg.	e	ELISABETHA VOGELMANN *R. 1848? -†Arg.	
-----	---------------------------------------	---	--	--

**Obs.:** Esta família foi uma das fundadoras da Aldeia Brasileira em outubro de 1879.

2.1	Katharina Simon (VM-17-MAI-1886) *R. 1868 - †Arg.	e	Adam <b>Dome</b> *R. 1860 - †Arg.	
2.2	Elisabete Simon (VM-01-SET-1897) *BR. 1878 - †Arg.	e	Mathias <b>Lell</b> *R. 1877 - †Arg.	
2.3	Juan Adán <b>Simon</b> (Cr.18-SET-1907) *Arg. 1880 - †Arg.	e	1ª? Catalina Schiebert *Arg. 1887 - †Arg. antes de 1913	562(3.5)
2.3	Juan Adán <b>Simon</b> (Cr.17-ABR-1913) *Arg. 1880 - †Arg.	e	2ª? Maria Regner *Arg. 1891 - †Arg.	
2.4	Ana Margarita Simon (Cr.28-ABR-1903) *Arg. 1883 - †Arg.	e	Juan Pedro <b>Schiebert</b> *Arg. 1881 - †Arg.	562(3.3)

#### FAMÍLIA DE (Lapa)

1.1	ANDREAS <b>SPECHT</b> (R.1853?) *R. 1833? - †?	e	ANNA KATHARINNA ? *R. 1835 - †BR. 1878?	
2.1	Michael <b>Specht</b> (Lapa 27-OUT-1878) *R. 1854/55 - †?	e	Katharina Zengraf *R. 1860? - †?	726(2.2)
2.2	Anna Kath. Specht (Lapa 27-OUT-1878) *R. 1858? - †?	e	Michael <b>Rohing</b> *R. 1855? - †?	461(2.1)
2.3	Susana Specht (Lapa 27-OUT-1878) *R. 1860 - †BR.16-AGO-1889	e	Marthin <b>Mildenberger</b> *R. 1855/56 - †BR.	434(2.3)

#### FAMÍLIA DE (Mariental/Lapa)

1.1	MICHAEL <b>STADELMANN</b> (R. 1825?) *R. 1805? - †BR. 1880?	e	CHRISTHINA STEINBACH *R. 1807? - †BR. 1890?	
2.1	Jakob <b>Stadelmann</b> (R. 1853) *R. 1831 - †BR.01-FEV-1889	e	Magdalena Sieben(d) *R. 1836 - †R. 1875?	
3.1	Margretha Stadelmann *R. 1854 - †R.	e	? ? (ficou na Rússia) Descendência desconhecida.	
3.2	Jakob <b>Stadelmann</b> *R. 1856 - †BR. 1909	e	Margretha Schönfeld *R. 1859/60 - †BR. 1913	590(2.1)
4.1	Magdalena Stadelmann (02-FEV-1895) *BR.18-MAR-1879-†BR.14-FEV-1946	e	Adam <b>Leinecker</b> *R.09-JUN-1872-†BR.	406(3.2)
4.2	Dorotheya Stadelmann *BR.			
4.3	Margarida Stadelmann *BR.15-MAR-1895-†BR.	-	solteira c/ descendência.	
4.4	Margarida Stadelmann *BR.08-OUT-1897-†BR.14-JUN-1974	e	Pedro <b>Schoenberger</b> *BR. 1894 - †BR.12-AGO-1926	586(3.1)
4.5	Susana Stadelmann (PG.23-FEV-1918) *BR.01-JAN-1901-†BR.	e	Emílio <b>Valentin</b> *BR. 1897 - †BR.	
3.3	Konrad <b>Stadelmann</b> *R. 1857-†BR.08-SET-1910	? ?		
3.4	Johannes <b>Stadelmann</b> *R. 1859 - †BR.?	e ? ?		
3.5	Magdalena Stadelmann *R. 1863 - †BR.	e ? ?		
3.6	Anna Margretha Stademann *R. 1865 - †BR.	-	solteira (Fortunato <b>do Rosário</b> -pai das filhas nos batistérios da igreja da Lapa.	
4.1	Izabel Stadelmann *BR.21-FEV-1884-†BR.			
4.2	Maria Anna Stadelmann *BR.01-MAI-1886-†BR.			
3.7	Anna Maria Stadelmann *R. 1870 - †BR.03-JUN-1937	e	Johann Peter <b>Ditzel</b> *R. 1867 - †BR.26-SET-1926	206(4.9)
3.8	Johann Peter <b>Stadelmann</b> *R. 1871 - †BR.?	e ? ?		
3.9	Heinrich <b>Stadelmann</b> *R. 1873 - †BR. 1879?	_____		



FAMÍLIA DE (Papagaios Novos/Palmeira)

1.1 ? **STADLER** e SOPHIA ?  
 \*Rosenheim-R. 1808? -†R. antes de 1877 \*R. 1810

Embarcou no navio Argentina, sob o comando do Capitão C. Boie, com destino ao porto de Paranaguá-Paraná-Brasil em 06 de julho de 1878. Proveniente de Krasnoyar. Conforme lista de passageiros do Porto de Hanburg-Alemanha.



2.1 Gottfried **Stadler** (Rosenheim 1864?) e Maria Helena Bernst  
 \*R.16-JAN-1840-†BR.27-JUN-1911 \*R.25-JAN-1843/6-†BR.10-JUN-1910

Foto tirada no ano de 1909 e estão nela, da esquerda para a direita, além do casal, todos os filhos: Pedro - Gaspar - David - Friederich(foto de 1904? sobreposta) - Sebastian - Heinrich e Carlos.

3.1 Friederich (Theodor) **Stadler** e Dorothea Hilgenberg 305(3.4)  
 \*R.07-JAN-1867-†BR.05-NOV-1905 \*BR.04-AGO-1866-†BR.17-MAR-1953

**Obs.:** Na lista de embarque constava como Theodor.

4.1 Dorotheya Stadler (Imb.22-JUL-1911) e Frederico **Mehret** 748(2.2)  
 \*BR.10-DEZ-1890-†BR.16-MAR-1942 \*BR.10-MAR-1890-†BR.

4.2 Frederico **Stadler** (Imb.04-JAN-1913) e Maria Helena Stadler 649(4.4)  
 \*BR.18-OUT-1893-†BR.06-FEV-1970 \*BR.22-AGO-1894-†BR.25-NOV-1971

4.3 Henrique David **Stadler** (Imb.01-MAR-1924)e Edasima Gomes da Luz  
 \*BR.16-AGO-1900-†BR. \*BR.13-MAI-1905-†BR.

5.1 Elzira Stadler (PG.21-JUN-1947) e Erich Theodoro **Intima** I. 392(5.8)  
 \*BR.08-JAN-1925-†BR. \*BR.10-AGO-1922-†BR.

Ele era filho de: Theodor **Intmann** \*Hol.1899 -†BR.após 1947 e Ignez ? \*? 1904? - †BR. 1937

5.2 Jaci Helena Stadler \*BR.31-JAN-1928

5.3 Aguinaldo **Stadler** \*BR.05-NOV-1929-†BR.29-DEZ-1932

3.2 Sebastian **Stadler** ( 1883 ) e Dorothea Velde 698(2.7)  
 \*R.26-OUT-1868-†BR.30-JUL-1911 \*R.23-MAR-1868-†BR.10-OUT-1902

4.1 Frederico **Stadler** (Pal.04-NOV-1911) e Helena Felde 697(3.10)  
 \*BR.05-MAI-1888-†BR. \*BR.28-SET-1890/1-†BR.31-DEZ-1927

5.1 Ewaldo **Stadler** \*BR.20-SET-1912-†BR.10-DEZ-1912

5.2 Lorivaldo **Stadler** (25-ABR-1936) e Christina Stelle 660(4.3)  
 \*BR.10-NOV-1913-†BR. \*BR.10-JUL-1915-†BR.27-JAN-1961

5.3 Jair **Stadler** (27-FEV-1943) e Olga Jandira Stelle 661(4.2)  
 \*BR.19-FEV-1915-†BR. \*BR.09-MAI-1926

5.4 Izaura Stadler (24-JAN-1952) e Eduardo Antonio **Weber**  
 \*BR.20-OUT-1916-†BR. \*Ctba.-PR.-BR.25-FEV-1898-†BR.

5.5 Gumercindo **Stadler** (03-SET-1938) e Anna Eurich 224(4.3)  
 \*BR.10-ABR-1918-†BR. \*BR.02-NOV-1918-†BR.

5.6 Adelar **Stadler** \*BR.20-OUT-1920-†BR. e ? ?

5.7 Noêmia Stadler (Pal.07-JUL-1945) e João Alfredo **Eurich** 225(4.2)  
 \*BR.24-ABR-1921-†BR. \*BR.30-OUT-1920-†BR.

5.8 Ubaldo **Stadler** \*BR.15-AGO-1922-†BR. e ? ?

5.9	Amália Stadler *BR.22-NOV-1924-†BR.	e	? ?	
5.10	.. ?			
4.2	Dorotheya Cris. Stadler (22-JAN-1910) *BR.03-JAN-1890-†BR.10-JUN-1965	e	Gottlieb Henrique (ou H.G.) <b>Hilgenberg</b> *BR.24-SET-1884-†BR.27-DEZ-1945	300(4.1)
4.3	Elizabeth Stadler (Imb.26-FEV-1912) *BR.21-NOV-1891-†BR.01-SET-1949	e	Conrado <b>Naiverth</b> *BR.03-NOV-1892-†BR.24-OUT-1957	439(3.1)
4.4	Maria Helena Stadler (Imb.04-JAN-1913) *BR.22-AGO-1894-†BR.25-NOV-1971	e	Frederico <b>Stadler</b> *BR.18-OUT-1893-†BR.06-FEV-1970	648(4.2)
4.5	Maria Cristhina Stadler (PG.05-MAI-1917) *BR.22-AGO-1894-†BR.25-NOV-1971	e	Cristhiano Frederico <b>Hilgenberg</b> *BR.08-NOV-1893-†BR.11-JAN-1979	301(4.3)
4.6	Sebastião <b>Stadler</b> (Pal.20-NOV-1920) *BR.26-SET-1896-†BR.	e	Elfrida Helena Guilhermina Neuwirth *BR.07-ABR-1900-†BR.	442(3.1)
5.1	Afonso <b>Stadler</b> *BR.17-DEZ-1920	e	Lavina Ávila *BR.07-MAR-1926	
5.2	Natalia Stadler *BR.04-JUN-1923	<b>5.3</b>	Anaides Stadler *BR.21-DEZ-1924-†BR.09-FEV-1925	
5.4	Iracema Stadler *BR. 1930?	<b>5.5</b>	Anair Stadler *BR.21-JUN-1932-†BR.20-ABR-1933	
5.6	Anair Stadler *BR. 1934?			
4.7	Regina Stadler (Imb.07-OUT-1916) *BR.04-AGO-1898-†BR.	e	Gaspar <b>Göbel</b> *BR.18/19-MAR-1893-†BR. (09-MAI-1952)?	240(3.1)
4.8	Rosalina Stadler (Imb.27-JAN-1923) *BR.08-NOV-1900-†BR.	e	João Frederico <b>Stadler</b> *BR.22-NOV-1901-†BR.	650(4.1)
4.9	Julia Stadler *BR.10-OUT-1902-†BR.17-SET-1925	e	Horácio Baptista Teixeira <b>de Freitas</b> *BR.02-NOV-1900-†BR.	

3.3 (Johann)? David **Stadler** (Imb.09-JAN-1900)  
\*R.25-MAI-1869/71-†BR.07-AGO-1941

e

Dorotheya Axt 87(4.1)  
\*BR.25-DEZ-1881-†BR.24-JUL-1959

Foto tirada no ano de 1909 e estão nela, da esquerda para a direita, além do casal, os filhos:  
Anna Elizabeth - Carlos Frederico - Maria Tereza e David Jr.



4.1	Anna Elizabeth Stadler (PG.29-SET-1923) *BR.15-OUT-1902-†BR.21-SET-1980	e	Alfredo <b>Weigert</b> *BR.12-SET-1903-†BR.14-JAN-1979	
4.2	David <b>Stadler</b> Jr. *BR.02-AGO-1906-†BR.31-JAN-1987	e	Mathilde Sofia Erdmann *BR.09-OUT-1913-†BR.26-SET-1977	220(4.1)

Constam no atestado de óbito dela, os seguintes filhos:

5.1	Ivo <b>Stadler</b>		<b>5.2</b>	Ciro? <b>Stadler</b>	
5.3	Ruy <b>Stadler</b>		<b>5.4</b>	Eni Stadler	
5.5	Elmir Stadler *BR. 1935?	e	Claiton <b>Hartmann</b> *BR.19-DEZ-1933		
5.6	Iná Stadler		<b>5.7</b>	Wilmar <b>Stadler</b>	
5.8	Lerói? <b>Stadler</b>		<b>5.9</b>	Ilma Stadler	
4.3	Maria Tereza Stadler *BR.13-FEV-1907-†BR.25-MAR-1951	e	João <b>Haas</b> *BR. 1899? -†BR.	255(3.3)	
4.4	Carlos Frederico S. (Bj./Ivai 09-DEZ-1933) *BR.24-FEV-1908-†BR.	e	Leonor Eidam *BR.09-MAI-1914-†BR.	735(3.1)	
4.5	Amélia Carolina Stadler (PG.17-JUN-1939) *BR.07-DEZ-1909-†BR.10-JUL-1981	e	João Gottlib <b>Eurich</b> *BR.27-NOV-1908-†BR.06-JUL-1990	223(3.10)	
4.6	Pedro Ernesto <b>Stadler</b> *BR.05-JAN-1910-†BR.1910?				
4.7	Alcides <b>Stadler</b> *BR.23-DEZ-1914-†BR.	e	Julia ?		

4.8	Tarcilo <b>Stadler</b> *BR.24-DEZ-1915-†BR.03-MAR-1917		
4.9	Eduardo <b>Stadler</b> *BR.??-MAI-1916-†BR.24-JUN-1917		
4.10	Celestina Eva Stadler *BR.19-MAI-1918-†BR.25-FEV-1920		
4.11	Eulália Helena Stadler (05-JAN-1940) *BR.12-FEV-1919-†BR.	e	Adão <b>Stehle</b> *BR.04-MAI-1913-†BR. 661(4.2)
4.12	Nair Alvina Stadler (PG.16-JUN-1944) *BR.01-JUN-1921-†BR.	e	Jacob Paulo <b>Ruppel</b> *BR.15-OUT-1918-†BR. 483(4.7)
4.13	Julio Claudio <b>Stadler</b> (19-FEV-1949) *BR.09-JAN-1926	e	Cecília Delinski *BR.04-JUL-1927
3.4	Heinrich <b>Stadler</b> (PG.20-ABR-1892) *R.25-OUT-1873-†BR.13-JUN-1956	e	Juliane Schneider *R.25-MAI-1875-†BR.29-JUL-1948 576(2.6)
4.1	Sebastião <b>Stadler</b> Sbr. (31-JAN-1914) *BR.26-FEV-1893-†BR.03-DEZ-1938	e	Maria Catharina Ruppel *BR.11-AGO-1894-†BR. 485(3.3)
5.1	Henrique Dejalma <b>Stadler</b> (04-SET-1937) *BR.01-ABR-1915-†BR.	e	Broniswava Wandoski *BR.05-MAI-1920-†BR.
5.2	Donatilde Alzira Stadler (11-MAI-1940) *BR.24-AGO/SET-1917-†BR.	e	Pedro Valdomiro <b>Stadler</b> *BR.13-JUL-1911-†BR. 654(6.3)
5.3	Iracema Stadler (10-SET-1949) *BR.30-AGO-1920-†BR.	e	Igenes <b>Ruppel</b> *BR.17-ABR-1927-†BR. 486(3.11)
5.4	Helena Stadler *BR.30-AGO-1920-†BR.09-AGO-1921		
5.5	Olga Jandira Stadler *BR.03-AGO-1922	-	solteira
5.6	Antonio Trajano <b>Stadler</b> (08-SET-1945) *BR.22-JAN-1925-†BR.	e	Durvalina Tauffer *BR.20-JUN-1927-†BR. 254(4.4)
4.2	Helena Stadler (Pal.01-SET-1925) *BR.29-NOV-1895(cas.29/AGO-1905)-†BR.	e	Petrônio Ramiro <b>Carneiro de Souza</b> *PE.-BR.23-AGO-1901-†BR.
4.3	Henrique <b>Stadler</b> Filho (Pal.16-FEV-1918) *BR.18-JUN-1897-†BR.	e	Eva Ruppel *BR.07-AGO-1897-†BR. 485(3.4)
5.1	Elvira Elizabeth Stadler (22-JUL-1939) *BR.14-DEZ-1918-†BR.	e	Arnaldo <b>Hass</b> *BR.01-AGO-1918-†BR. 280(3.3)
5.2	Henrique Leonço <b>Stadler</b> *BR.30-MAR-1920		? ?
5.3	Hosmario <b>Stadler</b> *BR.06-AGO-1921		? ?
5.4	Raul <b>Stadler</b> (Pal.26-JUN-1948) *BR.23-MAI-1923-†BR.	e	Dirce Meidl *BR.21-MAR-1921-†BR.
5.5	....		
4.4	Maria Christina Stadler (26-MAI-1917) *BR.20-AGO-1899-†BR.29-JUN-1941	e	Frederico Carlos <b>Marques</b> *BR.20-FEV-1892-†BR.
5.1	Lídia Carlos Marques (Pal.24-JAN-1941) *BR.12-JUL-1917-†BR.	e	Oswaldo <b>Gumy</b> *BR.01-AGO-1917-†BR.
5.2	Leonor Carlos Marques (Pal.26-MAI-1942) *BR.08-SET-1921-†BR.	e	Antonio <b>Borges</b> Sobrinho *BR.29-DEZ-1923-†BR.28-AGO-1975
5.3	Helena Carlos Marques (29-MAI-1943) *BR.20-OUT-1925-†BR.	e	Batista <b>Barause</b> *BR.08-NOV-1922-†BR.
4.5	Jacob <b>Stadler</b> (Pal.05-OUT-1929) *BR.11-JUN-1903	e	Irene Agottani *BR.15-JAN-1908
4.6	Helena Stadler (01-SET-1925) *BR. 1905?	e	Petronio Romero <b>Carneiro de Souza</b> *BR.23-AGO-1901-†BR.
4.7	Arthur <b>Stadler</b> (Imb.22-NOV-1930) *BR.02-MAR-1908-†BR.24-FEV-1984	e	Alice Horst *BR.19-MAR-1911-†BR. 331(4.6)
4.8	Anna Thereza Stadler (22-SET-1928) *BR.28-NOV-1909	e	Arthur Luís Francisco <b>Krambeck</b> *BR.20-NOV-1907
4.9	Paulina Stadler (04-OUT-1930) *BR.25-JAN-1912	e	Joaquim Ramos <b>Ribeiro</b> *BR.
4.10	Benjamin <b>Stadler</b> *BR.24-ABR-1914	e	? ?
3.5	Katharina Stadler *R??-JUN.1878 (1 mês)		
3.6	Gaspar <b>Stadler</b> (Imb.13-NOV-1900) *BR.07-MAI-1878-†BR.19-JAN-1918	e	Catharina Elizabeth Hilgenberg *BR. 1879 - †BR. 305(3.9)
4.1	João Frederico <b>Stadler</b> (Imb.27-JAN-1923) *BR.22-NOV-1901-†BR.	e	Rosalina Stadler *BR.08-NOV-1900-†BR. 649(4.8)
5.1	Maria Elidia Stadler (Imb.11-DEZ-1942) *BR.27-JAN-1924-†BR.	e	Luiz Caetano <b>dos Santos</b> *BR.22-AGO-1918-†BR.
5.2	João Edmundo <b>Stadler</b> (Imb.05-JAN-1946) *BR.25-NOV-1925-†BR.	e	Genoefa de Paula *BR.06-NOV-1927-†BR.

5.3	Maria Sofia Stadler (Imb.29-JUN-1946) *BR.16-AGO-1929-†BR.	e	Artur <b>de Lima</b> *BR.30-MAR-1921-†BR.	
4.2	Anna Stadler *BR. 1904-†BR.24-OUT-1960	e	Henrique <b>Strack</b> *BR. 1902 -†BR.09-DEZ-1969	667(4.2)
4.3	Adão <b>Stadler</b> (Imb.26-OUT-1929) *BR.05-SET-1906-†BR.13-ABR-1954	e	Maria Eugenia da Silva *BR.05-NOV-1910-†BR.	
4.4	Sofia Stadler *BR. 1908? -†BR.	e	? ?	
4.5	Gottlieb <b>Stadler</b> (Imb.13-OUT-1934) *BR.09-FEV-1911-†BR.05-JUL-1988	e	Mathilde Strack *BR.20-NOV-1911-†BR.02-JUL-1994	667(4.5)
5.1	Raul <b>Stadler</b> *BR.03-OUT-1934	-	solteiro	
5.2	Maria de Lourdes Stadler *BR.09-AGO-1937	e	Rodolpho <b>Margraf</b> *BR.09-DEZ-1928-†BR.03-JAN-2003	415(6.2)
5.3	Walter <b>Stadler</b> *BR.07-NOV-1939	e	Cândida ?	
5.4	Nelson <b>Stadler</b> *BR.15-JUL-1944	e	Terezinha ?	
5.5	Vani Stadler *BR.30-NOV-1945	e	1º Salvador dos Santos <b>Ferreira</b> *BR. 1940? -†BR. 1987	
5.5	Vani Stadler	e	2º José <b>Rogoski</b>	
5.6	Elisa Stadler *BR.07-FEV-1947	e	Antonio <b>Maciel</b>	
5.7	Wilson <b>Stadler</b> *BR.19-JUL-1952	e	Sandra ?	
5.8	Leone Stadler *BR.27-MAR-1957	-	solteira	
4.5	Evaldo <b>Stadler</b> Imb.26-OUT-1935) *BR.09-OUT-1913-†BR.(29-ABR-1950)?	e	Lucidia da Rocha Camargo *BR.30-JUL-1914	
5.1	Evaldir <b>Stadler</b> *BR.27-NOV-1936		<b>5.2</b> Judite Stadler *BR.29-ABR-1939	
5.3	Leonilda Stadler *BR.07-MAI-1941		<b>5.4</b> Maria Ivone Stadler *BR.22-JUN-1945	
5.5	Lucidia Stadler		<b>5.6</b> Valdemar <b>Stadler</b>	
4.6	João Adolfo <b>Stadler</b> (Imb.01-JUL-1939) *BR.19-MAR-1915	e	Ervina de Araujo Ávila *BR.17-OUT-1920	
4.7	Matilde Stadler (Imb.07-MAI-1938) *BR.30-JUL-1918-†BR.	e	Arthur <b>Hilgenberg</b> *BR.28-JUL-1911-†BR.06-FEV-1942	305(4.8)
4.8	Afonso <b>Stadler</b> (Imb.08-MAI-1943) *BR.17-DEZ-1920-†BR.	e	Lavinia Ferreira de Ávila *BR.10-MAR-1926-†BR.	
4.9	Alberto Frederico <b>Stadler</b> *BR.21-MAI-1924		? ?	
3.7	Carlos <b>Stadler</b> (Imb.05-SET-1902) *BR.09-JUN-1880-†BR.19-MAI-1936	e	1ª Luiza Krutsch *BR. 1885 - †BR. 1911	396(3.3)
4.1	Luiza Stadler (Imb.27-NOV-1926) *BR.20-OUT-1904-†BR.antes de 1935	e	João Frederico <b>Schneider</b> *BR.03-MAT-1906-†BR.	571(4.3)
4.2	Anna Stadler (Pal.30-MAI-1930) *BR.07-SET-1906-†BR.	e	Julio <b>Koslowski</b> *Pol.20-SET-1909-†BR.	
4.3	Helena Stadler (Pal.16-ABR-1932) *BR.05-NOV-1908-†BR.	e	Indalecio Lich <b>Penteado</b> *BR.25-DEZ-1899-†BR.	
4.4	Henrique Germano <b>Sch.</b> (Imb.19-JUN-1937)e *BR.20-JAN-1911-†BR.07-FEV-1993	e	Paulina Zwaretch *BR.08-NOV-1918-†BR.	221(4.3)
3.7	Carlos <b>Stadler</b> (Imb.19-JUL-1913) *BR.09-ABR/JUL-1880-†BR.19-JAN-1918	e	2ª Catharina Sofia Göbel *BR.12-JAN-1891-†BR.09-DEZ-1935	239(3.5)
4.5	Adelaide Stadler (PG.29-JAN-1938) *BR.11-NOV-1911-†BR.	e	Nestor Oliveira <b>Camargo</b> *BR.10-SET-1911-†BR.	
4.6	Otto <b>Stadler</b> (Guamiranga 18-JUN-1935) *BR. 1915-†BR.	e	Natalia Clara dos Santos *BR. 1916-†BR.	
4.7	João <b>Stadler</b> (Guamiranga 20-DEZ-1941) *BR.28-JUL-1916-†BR.	e	Amália Schramm *BR.17-MAR-1923-†BR.	754(3.2)
4.8	Jacob <b>Stadler</b> (PG.12-AGO-1944) *BR.20-SET-1917-†BR.	e	Laura Pacheco dos Santos *BR.03-ABR-1922-†BR.	
3.8	Pedro <b>Stadler</b> (Imb.07-AGO-1903) *BR.28-DEZ-1883-†BR.11-JAN-1970	e	Joanna Horst *BR.05-NOV-1884-†BR. 10-JUN-1966	333(3.3)
4.1	Emma Elisa Stadler (Imb.23-JUN-1928) *BR.28-JUL-1906-†BR.	e	Antonio Pereira <b>de Camargo</b> *BR. 1901 -†BR.	
4.2	Ana Paulina Stadler (Imb.03-OUT-1930) *BR.28-MAR-1909-†BR.05-AGO-1990	e	Jacob <b>Stadler</b> *BR.05-DEZ-1899-†BR.14-JUN-1954	657(5.7)
4.3	Alfredo <b>Stadler</b> (Imb.19-MAI-1937) *BR.28-AGO-1911-†BR.	e	Maria Cantidia Pereira *BR.23-NOV-1917-†BR.28-JUN-1993	
4.4	Maria Alice Stadler (Imb.09-FEV-1935) *BR.14-JUN-1913-†BR.	e	João Adão <b>Schneider</b> *BR.14-OUT-1910-†BR.08-FEV-1985	571(4.3)



- |     |   |   |   |          |
|-----|---|---|---|----------|
| 4.5 | João Eduardo <b>Stadler</b> (Imb.28-SET-1935) e<br>*BR.27-ABR-1915-†BR. | e | Carmelina Borgo<br>*BR.30-SET-1918-†BR.         |          |
| 4.6 | Guilherme <b>Stadler</b> (Imb.29-OUT-1938)<br>*BR.24-MAR-1918-†BR.      | e | Elza Zwaretch<br>*BR.23-NOV-1920-†BR.           | 221(4.4) |
| 4.7 | Tereza Cristina Stadler (Imb.08-SET-1945) e<br>*BR.22-JAN-1922-†BR.     | e | Alfredo <b>Serigati</b><br>*BR.18-OUT-1915-†BR. |          |
| 4.8 | Jacob <b>Stadler</b> (Imb.24-MAI-1947)<br>*BR.16-JAN-1925               | e | Emília Ziloá Mehret<br>*BR.13-MAI-1927          | 748(3.4) |

#### FAMÍLIA DE

- |     |   |   |   |  |
|-----|---|---|---|--|
| 1.1 | <b>SEBASTHIAN STADLER</b><br>*Rosenheim-Samara-R. 1780?-†R. 1855?                                 | e | ELISABETHA ?<br>*R. 1783? -†Rosenheim-Samara-R. 1863? |  |
| 2.1 | (David)? Friederich (Adam)? <b>Stadler</b> (R.1828) e<br>*Rosenheim-R.21-NOV-1810-†BR.28-OUT-1901 | e | Margretha (Kath.)? Sophia ?<br>*R. 1812 - †BR.        |  |
- Embarcou no navio Argentina, sob o comando do Capitão C. Boie, com destino ao porto de Paranaguá-Paraná-Brasil em 06 de julho de 1878. Proveniente de Grasnja?. Conforme lista de passageiros do Porto de Hanburg-Alemanha.  
**Obs.:** O nome da esposa constava Gertrudis.



- |   |   |   |  |          |
|---|---|---|--|----------|
| 3.1   | Johann Jakob <b>Stadler</b> (Rosenheim 1847) e<br>*R. 1829 -†BR.25-JUL-1908 | e | Maria Elisabetha ?<br>*R.18-DEZ-1831-†BR.07-DEZ-1914                   |          |
| Foto tirada em Prudentópolis-Paraná-Brasil, no ano de 1898, e estão nela, da esq. para a dir.: David - Paulo - Friederich Scheidt -?- Johann Peter - JOHANN JAKOB - Sofia - M <sup>a</sup> . Regina Scheidt (c/ Rodolpho) - Luiz. |   |   |  |          |
| 4.1   | Maria Margretha Stadler (Rosen. 1866?)<br>*R.02-OUT-1847-†BR.23-SET-1939    | e | Christian Heinrich <b>Scheidt</b><br>*R.14-DEZ-1844-†BR.08-MAI-1897    | 359(2.1) |
| 4.2   | Johann Jakob <b>Stadler</b><br>*R.07-AGO-1850-†BR.31-MAR-1913               | e | Maria Regina Scheidt<br>*R. 1854 - †BR. 1930?                          | 547(2.3) |
| 5.1   | Johannes Peter <b>Stadler</b> (Imb.25-JUN-1897) e<br>*R.16-SET-1872 - †BR.  | e | 1 <sup>a</sup> Nathalia Schmeichel<br>*R.25-DEZ-1877-†BR.antes de 1912 | 563(3.2) |
| 6.1   | Roza Maria Stadler (PG.28-JUN-1923)<br>*BR. 1904 - †BR.                     | e | Arthur Cassimiro <b>Jensen</b><br>*BR.07-JUN-1893-†BR.08-JAN-1958      | 741(3.9) |
| 5.1   | Johannes Peter <b>Stadler</b> (06-JAN-1912)<br>*R.16-SET-1872 - †BR.        | e | 2 <sup>a</sup> Balbina Borut?<br>*BR. 1890 - †BR.                      |          |
| 6.2   | Pedro <b>Stadler</b> *Gpva.BR.03-JUL-1915                                   | e | ? ?  |          |
| 5.2   | Cristhiano <b>Stadler</b><br>*R. 1874 - †BR.                                | e | Vitória Lovato<br>*It.?  |          |
| 6.1   | Guilhermina Stadler *BR.24-FEV-1911   |   | <b>6.2</b> Paulina Stadler *BR.18-NOV-1912                             |          |
| 6.3   | Galdina Stadler *BR.18-ABR-1914   |   | <b>6.4</b> . . . .   |          |
| 5.3   | Karl <b>Stadler</b> *R.??-NOV-1876 (9 meses)                                |   |  |          |
| 5.4   | João <b>Stadler</b><br>*BR. 1878? - †BR.                                    | e | Bárbara Horst<br>*BR. 1880? - †BR.                                     |          |

5.1	Jacob <b>Stadler</b> *BR.20-OUT-1907-†BR.19-ABR-1910			
6.1	Pedro <b>Stadler</b> *BR.03-JUL-1915			
5.5	? Stadler *BR. 1880 - †BR.			
5.6	Jacob <b>Stadler</b> *BR.10-NOV-1881-†BR.	e	1ª Emma Naumann *BR. 1883? -†BR.antes de 1920	
5.6	Jacob <b>Stadler</b> (Imb.27-NOV-1920) *BR.10-NOV-1881-†BR.	e	2ª Emília Marcondes Veiga *BR.05-DEZ-1897-†BR.	
5.7	Julio <b>Stadler</b> (02-SET-1906) *BR.24-JUL-1883-†BR.21-FEV-1944	e	Amália Eurich *BR.15-AGO-1881-†BR.	224(2.11)
6.1	Regina Guilhermina Stadler (13-DEZ-1927) *BR.17-OUT-1908-†BR.	e	Christiano <b>Eurich</b> *BR.31-JUL-1898-†BR.	223(3.6)
6.2	Jacob Henrique <b>Stadler</b> (26-ABR-1935) *BR.08-SET-1910-†BR.	e	Maria Rosa Rein *BR.06-MAR-1914-†BR.	459(4.1)
6.3	Germano <b>Stadler</b> (13-DEZ-1927) *BR.06-AGO-1913-†BR.	e	Helena Christensohn *BR.22-SET-1921-†BR.	176(5.3)
6.4	Paulina Stadler (29-MAI-1937) *BR.23-DEZ-1915-†BR.	e	Godofredo <b>Scheffer</b> *BR.19-SET-1907-†BR.18-ABR-1993	532(3.5)
6.5	Carlos <b>Stadler</b> (19-OUT-1946) *BR.08-AGO-1918-†BR.25-NOV-1964	e	Helena Ruppel *BR.28-JUL-1927-†BR.	485(4.1)
6.6	Mathilde Stadler (30-OUT-1942) *BR.18-SET-1922-†BR.13-NOV-1977	e	Lourivaldo <b>Hilgenberg</b> *BR.11-FEV-1915-†BR.23-FEV-1991	300(5.5)
5.8	Augusto <b>Stadler</b> *BR.13-JUN-1886			
5.9	Fred. Guilherme <b>Stadler</b> (03-AGO-1907) *BR. 1887? -†BR.	e	Sophia Schäffer *BR. 1892 -†BR.23-JUN-1928	532(3.7)
6.1	Rosalina Stadler *BR.29-MAI-1912-†BR.			
6.2	José Jacob <b>Stadler</b> (PG.26-DEZ-1936) *BR.28-AGO-1914-†BR.	e	Alexandrina Mª. Magdalena Geny Fürstenberg *Kolmar-Alsacia 13-NOV-1921-†BR.	
Ela era filha de: Richard G. Fürstenberg *A.1878 e Maria Magdalena ? *A.1877				
6.3	Ernesto <b>Stadler</b> *BR.31-JAN-1917-†BR.			
5.10	Paulo <b>Stadler</b> (Imb.21-MAI-1910) *BR.06-JAN-1888-†BR.02-AGO-1940	e	Maria Emilia Mehret *BR.08-JUN-1892-†BR.29-ABR-1924	748(2.4)
6.1	Albertina Stadler (Imb.27-FEV-1930) *BR.24-MAR-1913-†BR.03-JUL-1966	e	Bruno <b>Roesler</b> *BR.25-SET-1908-†BR.26-DEZ-1984	
6.2	Oswaldo <b>Stadler</b> (Imb.20-SET-1941) *BR.23-JUN-1916-†BR.27-JUN-1983	e	Matilde Roesler *BR.30-SET-1914-†BR.26-OUT-1994	
6.3	Iolanda Stadler (Imb.29-MAI-1947) *BR.09-DEZ-1919-†BR.	e	Lodovico Ubaldino <b>Lovato</b> *BR.06-JUN-1914-†BR.	
6.4	Nair Stadler (Imb.11-JUL-1942) *BR.28-DEZ-1921-†BR.	e	Samuel João <b>Ktetschmer</b> *BR.06-JUL-1919-†BR.	
5.11	David <b>Stadler</b> *BR.31-JUL-1889-†BR.14-JUN-1941	e	1ª? Clotilde Rodrigues *BR. -†BR.	
5.11	David <b>Stadler</b> (P.G.11-JUL-1914) *BR.31-JUL-1889-†BR.14-JUN-1941	e	2ª? ( Maria ) Benedita Antunes *BR. 1895 - †BR.	
5.12	Sofia Stadler (28-DEZ-1911)? *BR. 1891? -†BR.	e	Conrado <b>Horst</b> *BR.13-JUL-1891-†BR.06-AGO-1934	332(3.6)
5.13	Luiz <b>Stadler</b> *BR. 1892?	e	? ?	
5.14	Rodolpho S. <b>Stadler</b> (Imb.27-MAI-1922) *BR.01-ABR-1898-†BR.30-MAI-1959	e	Guilhermina Boska *BR.28-MAI-1899-†BR.27-MAR-1977	
6.1	Acyr <b>Stadler</b> (Pit.21-JUL-1947) *BR.03-AGO-1924-†BR.	e	Celestina França Sousa *BR.07-JUL-1930-†BR.	
5.15	Regina Guilhermina Stadler *BR.08-JUL-1899-†BR.			
4.3	Heinrich <b>Stadler</b> *R. 1852 -†BR.09-MAR-1902	e	Anna Katharina Velde *R.04-NOV-1862-†BR.	698(2.4)
5.1	Elizabeth (Luiza) Stadler *BR. 1885 - †BR.	e	1º ? ? *R. 1880? - †BR.antes de 1921	
<b>Obs.:</b> deste primeiro casamento eles tiveram os seguintes filhos: Waldomiro *1912; Alice Cecília *1915; Deone Arthur *1917 e Alayde Christina *1918.				
5.1	Elizabeth (Luiza) Stadler (G.18-JUL-1921) *BR. 1885 - †BR.	e	2º Alberto <b>Bento</b> (vv.) *R. 1881 - †BR.	
<b>Obs.:</b> ele do seu primeiro casamento teve os seguintes filhos: Ernesto *1901; Josepha *1903; Francisco *1904; Adelina *1906; Maria *1908; Antonio *1909; Francisca *1911 e José *1914.				

5.2	Henrique <b>Stadler</b> Sbr. (Pal.30-JAN-1926) *BR.30-MAR-1888-†BR.	e	Cecília Podgurski *BR.20-NOV-1906 - †BR.	
5.3	Dorotheya Stadler *BR. 1890? - †BR.	e	João Henrique <b>Hilgenberg</b> Sbr. *BR. 1884? - †BR.	303(4.1)
5.4	Christina Stadler (04-MAI-1918) *BR. 1897 - †BR.	e	Luiz Gonçalves <b>de Oliveira</b> *BR. 1894 - †BR.	
5.5	Carlos <b>Stadler</b> Sbr. (Imb.14-JUL-1926) *BR.16-ABR-1898-†BR.19-MAI-1936	e	Angelina Beraldo *BR.25-JAN-1902- †BR.	
6.1	. . . .			
6.5	Antenor <b>Stadler</b> *BR.06-SET-1930	e	Otília Roth *BR.21-SET-1928	471(7.6)
7.1	José Averaldo <b>Stadler</b> *BR.23-FEV-1953	e	Maria da Luz Rodrigues Gomes *BR.13-SET-1955	
7.2	Élcio Luís <b>Stadler</b> *BR.19-JAN-1956	-	solteiro	
7.3	Jorge Deoclécio <b>Stadler</b> *BR.24-FEV-1957	e	Sueli Aparecida Cruz *BR.31-JUL-1964	
7.4	Carlos <b>Stadler</b> *BR.16-AGO-1960	e	Roseli Pereira *BR.	
7.5	Valdir <b>Stadler</b> *BR.01-JUN-1962	e	Simone Gali *BR.	
5.6	Helena Stadler (Pal.29-MAI-1926) *BR.21-DEZ-1901-†BR.	e	João Carlos <b>Marques</b> *BR.23-JUN-1897-†BR.	
4.4	( David ) Adam <b>Stadler</b> *R. 1857 -†BR.	e	Dorothea Löffler *R. 1851 -†BR.	409(2.2)
5.1	Adam <b>Stadler</b> (Imb.13-JUL-1897) *R.13-NOV-1874-†BR.	e	Rosina Luiza Weber *Curitiba-BR.01-SET-1881-†BR.	
Ela era filha de: Samuel <b>Weber</b> e Christina Hardt.				
6.1	Anna Luiza Stadler (Imb.21-FEV-1918) *BR.27-ABR-1900-†BR.	e	Miguel <b>Naiverth</b> *BR.11-SET-1894-†BR.	438(3.5)
6.2	Cristina Stadler (Imb.14-FEV-1920) *BR.16-NOV-1901-†BR.antes de 1934	e	Carlos <b>Neuwirth</b> *BR.01-NOV-1897-†BR.	438(3.6)
6.3	Sofia? Stadler (Imb.21-DEZ-1921) *BR. 1903? -†BR.	e	Melchior <b>Neuwirth</b> *BR. 1901/ -†BR.	440(3.2)
6.4	Maria Catharina Stadler (Imb.02?-SET-1924)e *BR.06-MAR-1904-†BR.	e	Germano <b>Naiwirth</b> *BR.15-MAR-1902-†BR.	438(3.8)
6.5	Sofia Stadler (13-NOV-1925) *BR.16-JAN-1907-†BR.	e	Frederico Guilherme <b>Schramm</b> *BR.16-NOV-1904-†BR.	754(2.6)
6.6	Anna Rosa Stadler (Imb.26-SET-1931) *BR.02-AGO-1908-†BR.	e	Ernesto <b>Schmidt</b> *BR.11-JUL-1907-†BR.	569(2.4)
6.7	Roberto <b>Stadler</b> (Imb.18-OUT-1935) *BR.27-MAR-1912-†BR.	e	Carmelina Paes *BR.07-SET-1914-†BR.	
6.8	Evaldo A. <b>Stadler</b> (Imb.26-NOV-1938) *BR.20-DEZ-1913-†BR.	e	Maria da Conceição Evangelista *BR.04-JUL-1922-†BR.	
6.9	David Samuel <b>Stadler</b> (Imb.14-JUN-1941) *BR.13-DEZ-1916-†BR.	e	Clotilde Eurich *BR.16-MAR-1921-†BR.	221(4.2)
6.10	Leonora Stadler (Imb.02-OUT-1943) *BR.03-ABR-1925-†BR.	e	João <b>Borgo</b> Filho *BR.20-JUL-1919-†BR.	
5.2	Dorotheia Stadler (Imb.03-FEV-1897) *R.09-SET-1876-†BR. após 1941	e	1º Herman <b>Mayer</b> *Prússia 1872 -†BR. 1916?	
Ele era filho de: Heinrich <b>Mayer</b> e Henriqueta ? (residiam em Brusque-SC).				
5.2	Dorothea Stadler (Imb. 22-JUN-1918) *R.09-SET-1876-†BR.após 1941	e	2º Ernesto Otto <b>Eidam</b> *SC.05-JAN-1870-†BR.após 1941	734(3.1)
5.3	João Henrique <b>Stadler</b> (Imb.25-JAN-1901) *BR.28-SET-1880-†BR.12-DEZ-1947	e	Maria Sophia Zittel *R/BR?12-MAR-1878 - †BR.	728(3.4)
6.1	Maria Sofia Stadler (Pal.29-JAN-1911) *BR.08-JUN-1902-†BR.01-JUN-1945	e	Rodolpho <b>Jurk</b> *BR.28-ABR-1893-†BR.13-JAN-1972	345(3.3)
6.2	Jacob Adão <b>Stadler</b> (Pal.10-MAR-1930) *BR.15-JUN-1907-†BR.	e	Maria Czelusniacki *BR.15-OUT-1915-†BR.	
6.3	Pedro Valdomiro <b>Stadler</b> (11-MAI-1940) *BR.13-JUL-1911-†BR.	e	Donatila Alzira Stadler *BR.24-AGO/SET-1917-†BR.	650(5.2)
6.4	Alice Regina Stadler (Pal.28-AGO-1938) *BR.15-MAI-1919-†BR.	e	Clodoviu <b>Bittencourt</b> *BR.28-DEZ-1916-†BR.	
5.4	Frederico <b>Stadler</b> Pr. (Imb.18-SET-1906) *BR.03-JUL-1883-†BR.18-AGO-1964	e	Ana Elizabeth Scheidt *BR.18-JUN-1889-†BR.10-ABR-1962	538(4.7)

6.1	Anna Elisabeth Stadler (Imb.06-OUT-1926) e *BR.17-NOV-1908-†BR.		João Frederico <b>Horst</b> F° *BR.16-MAI-1906-†BR.	334(3.4)
6.2	Luiza Regina Stadler (Imb.27-ABR-1935) e *BR.08-NOV-1912-†BR.		João Frederico <b>Schneider</b> *BR.03-ABR?-1906-†BR.	571(4.3)
6.3	Theresa Christina Stadler (Imb.18-ABR-1936)e *BR.19-NOV-1914-†BR.		José Reynaldo <b>Chemim</b> *BR.07-JAN-1907-†BR.	
<b>Obs.:</b> Ver a ascendência do esposo no livro: Santa Maria da Boca do Monte” de Antonio e Ariel Tomas.				
6.4	João Alberto <b>Stadler</b> (Imb.22-FEV-1945) e *BR.19-JAN-1911-†BR.		Ivone Ribeiro *BR.03-MAR-1923-†BR.	541(5.11)
6.5	Christina Sofia Stadler (Imb.04-DEZ-1943) e *BR.15-MAR-1919-†BR.		Evaldo <b>Godoy</b> *BR.19-AGO-1921-†BR.	
6.6	Reynaldo Christiano <b>S.</b> (Imb.22-FEV-1945) e *BR.23-SET-1921-†BR.		1ª Emasina Ribeiro *BR.10-OUT-1929-†BR.	541(5.5)
6.6	Reynaldo Christ. <b>Stadler</b> (PG.27-MAI-1988)e *BR.23-SET-1921-†BR.		2ª Jandira Pinheiro *BR.10-OUT-1929-†BR.	
6.7	Francisco Waldomiro <b>S.</b> (Imb.23-DEZ-1950)e *BR.08-DEZ-1923-†BR.		Claudia Müller *BR.29-JUL-1930-†BR.	435(3.8)
6.8	Amélia Stadler (Imb.27-SET-1947) e *BR.02-JUL-1928-†BR.		Alberto <b>Müller</b> *BR.10-FEV-1925-†BR2	435(3.7)
5.5	Anna Catarina Stadler (c.26-DEZ-1903) *BR.27-SET-1886-†BR.	e	1º Francisco <b>Schäffer</b> *BR. 1881 -†BR.	531(3.3)
5.6	Maria Stadler (Imb.16-MAI-1905) *BR.18-JAN-1887-†BR.27-JAN-1959	e	Reynaldo <b>Scheidt</b> *BR.27-JUL-1884-†BR.17-SET-1944	538(4.5)
5.7	Henrique <b>Stadler</b> *BR.30-MAR-1888-†BR.04-JUL-1926	-	solteiro?	
5.8	Luiza Stadler (28-MAI-1911) *BR. 1889 -†BR.24-DEZ-1949	e	1º Salomão <b>Hilgenberg</b> *BR.20-FEV-1889-†BR.01-ABR-1919	299(4.5)
5.8	Luiza Stadler *BR. 1889 -†BR.24-DEZ-1949	e	2º Alberto <b>Berd</b> *BR.	
<b>Obs.:</b> eles têm descendentes que assinam <b>Bento!</b>				
5.9	Luiz <b>Stadler</b> *BR. 1890-†BR.	e	? ?	
5.10	Regina Stadler (Imb.08-JAN-1917) *BR. 1893 -†BR.	e	Alberto <b>Viertel</b> *BR. 1893 -†BR.	
5.11	Cristhiano <b>Stadler</b> (Guar.28-SET-1929) *BR.14-AGO-1895-†BR.	e	Frederica Assunção Vieira *BR. 1894 -†BR.	
5.12	Cristhina Stadler (c.04/r.15-MAI-1918) *BR. 1898 -†BR.	e	Luiz Gonçalves <b>de Oliveira</b> *BR. 1894 -†BR.	
5.13	Alexandre <b>Stadler</b> *BR. 1900? -†BR.	e	Anna Rosa Gaspar *BR.	
5.14	Helena Stadler (12-DEZ-1926) *BR.23-MAI-1901-†BR.	e	João <b>Carlos Marques</b> *BR.23-JUN-1897-†BR.	I. 657(5.2)
6.1	Angelina Marques (28-SET-1946) *BR.14-MAI-1928-†BR.17-NOV-1960	e	Leonides Carlos <b>Marques</b> *BR.14-OUT-1922-†BR.	657(6.4)



4.5	Ferdinand <b>Stadler</b> *R. 1860/4 - †BR. 1938 Detalhe da foto p. 717.	e	Maria Sophia Neuwirth *BR. 1864 -†BR.14-OUT-1946 Outra foto de 1934	438(2.3)
5.1	Sofia Stadler (Imb.05-JAN-1906) *BR.24-NOV-1885-†BR.26-ABR-1954	e	Frederico <b>Schneider</b> *BR.17-JUN-1885-†BR.15-SET-1945	571(3.1)
5.2	Ferdinando <b>Stadler</b> *BR.29-JUN-1887-†BR.09-DEZ-1952	e	Guilhermina Mehret *BR.19-JUL-1892-†BR.07-JUL-1966	748(2.4)
5.3	Maria Catarina Stadler (Imb.05-DEZ-1908) e *BR.10-MAI-1889-†BR.18-MAI-1959	e	Frederico <b>Göbel</b> *BR.05-MAR-1886-†BR.09-SET-1933	239(3.3)



5.4	Cristhina Stadler (Imb.16-SET-1916) *BR.27-JUN-1893-†BR.27-FEV-1956	e	Henrique <b>Schneider</b> *BR.15-JUN-1894-†BR.08-JAN-1957	572(3.6)
5.5	Henrique <b>Stadler</b> Pr. (Imb.16-DEZ-1916) *BR.07-JUN-1895-†BR.(22-MAR-1952)?	e	1ª Dorotheya Redinger *BR. 1895 -†BR. 1942	461(3.1)
6.1	Emma Stadler	e	Karl <b>Zenffning</b>	
6.2	Arthur Evaldo <b>Stadler</b> (Ip.02-FEV-1946) *BR.20-MAI-1919-†BR.	e	Anita Costa de Almeida *BR.01-MAR-1926-†BR.	
6.3	Clara Stadler	e	Joaquim <b>Farias</b>	
6.4	Francisco <b>Stadler</b>	e	? ?	
6.5	Jacob <b>Stadler</b>	e	Lucinda ?	
6.6	Rosa Stadler	e	Nelson <b>Krutsch</b>	
6.7	Elmilde R. Stadler (Imb.14-JAN-1950) *BR.28-JUN-1929	e	Alexandre <b>Neiverth</b> *BR.16-ABR-1928	440(4.2)
5.5	Henrique <b>Stadler</b> (Bj./Ivaí 05-JUN-1943) *BR.07-JUN-1895-†BR.(22-MAR-1952)?	e	2ª Zoraide Garcia Ferreira *BR.14-JUN-1914-†BR.	
5.6	Adolpho <b>Stadler</b> (Imb.07-FEV-1920) *BR.02-FEV-1897-†BR.	e	Anna Regina Schneider *BR.20-NOV-1900-†BR.	571(4.1)
6.1	Matilde Stadler (Bj./Ivaí 02-JAN-1943) *BR.15-MAR-1925-†BR.	e	Emílio Edmundo <b>Eidam</b> *BR.25-NOV-1919-†BR.	734(3.1)
6.2	Jacob Evaldo <b>Stadler</b> (Bj./Ivaí 02-JAN-1943)e *BR.15-MAR-1925-†BR.	e	Isolde Storer *BR.17-ABR-1929-†BR.	
6.3	João Alberto <b>Stadler</b> (Bj./Ivaí 07-JAN-1950)e *BR.26-MAI-1927-†BR.	e	Laura Schroeder *BR.17-MAI-1938-†BR.	
5.7	João Albino <b>Stadler</b> (Imb.21-JUN-1924) *BR.04-SET-1898-†BR.15-MAR-1975	e	Joana Cominezi *BR.30-JAN-1904-†BR.26-MAR-1979	
5.8	Rodolpho <b>Stadler</b> *BR. 1899? -†BR.	e	Guilhermina Boska *BR. 1900? -†BR.	
6.1	Avany Stadler (06-JUN-1946) *BR.28-DEZ-1928	e	Valfrido Augusto <b>Justus</b> *BR.13-FEV-1923-†BR.10-ABR-1993	348(4.12)
5.9	João Frederico <b>Stadler</b> (Imb.25-MAI-1928) e *BR.13-JUL-1900-†BR.01-JUL-1987	e	Frida Eurich *BR.18-JUL-1910-†BR. 1999	223(3.9)
6.1	Nivaldo Frederico <b>Stadler</b> (Imb.27-JAN-1951)e *BR.24-ABR-1929-†BR.	e	Adélia Schonberger *BR.11-ABR-1931	586(5.1)
6.2	Anna Sofia Stadler *BR.27-MAI-1930	e	David <b>Rickly</b>	
6.3	Gustavo Fernando <b>Stadler</b> *BR.12-AGO-1931	?	?	
6.4	Erna Elza Stadler *BR.17-JUN-1933	e	Antonio Pereira <b>de Camargo</b> *BR.12-MAR-1927	
6.5	Cecilia Stadler *BR.13-NOV-1934-†BR. 1970/71	e	Antonio <b>Beske</b>	
6.6	Noemia Stadler *BR.26-JUN-1936-†PA/BR. 2015	e	Silvio <b>Poohl</b> (Puhl)?	
6.7	João Arno <b>Stadler</b> *BR.18-NOV-1937	e	? ?	
6.8	Ivoni Stadler *BR.20-FEV-1939	e	João ?	
6.9	Lea Olivia Stadler *BR.11-DEZ-1940	e	Jauro <b>Stadler</b> #	
6.10	Cornélio <b>Stadler</b> *BR.02-OUT-1942-†BR. (Imb.)	e	? Raibida	
6.11	Edgar <b>Stadler</b> *BR.05-SET-1945	e	1ª ? ? e 2ª Rosilda ?	
6.12	Erny Stadler	e	Gilberto <b>Stadler</b> #	
6.13	Vilma Stadler	e	Aciole <b>Feldmann</b>	
6.14	Marli Stadler	e	Jorge ?	
6.15	Acir <b>Stadler</b>	e	1ª ? ? e 2ª Lourdes ?	
6.16	Vilson <b>Stadler</b>	e	Marlene Bettin	
5.10	Francisco <b>Stadler</b> (Imb.13-JUN-1931) *BR.26-AGO-1901-†BR.	e	Clara Sophia Horst *BR.21-DEZ-1914-†BR.	330(4.6)
5.11	João Rodolpho S. (Imb.15-OUT-1932) *BR.24-OUT-1902-†BR.	e	Carmelina Eidam *BR.08-JUN-1915-†BR.	735(3.1)
5.12	Frida Stadler (Imb.07-FEV-1920) *BR.26-NOV-1903-†BR.	e	João Cristhiano <b>Schneider</b> *BR.13-AGO-1901-†BR.10-AGO-1983	572(3.9)

5.13 João Francisco **Stadler** e Katharina Diedrichs Horst 330(4.3)  
 \*BR. 1906? -†BR. \*BR. 1910? -†BR.

6.1 Irene Stadler e ? **Penteado**  
 \*BR. 1945 \*BR. 1940?



4.6 Karl (Gottfired) **Stadler** e Maria Katharina Schneider 575(2.3)  
 \*R. 1868/70 -†BR.19-MAI-1936 \*R. 1868/70 -†BR.09-DEZ-1935

Foto tirada em Imbituva-Paraná-Brasil, no ano de 1905. Estão nela, da esquerda para a direita, além do casal, os filhos:  
 Atrás: (a)? - Carlos - Anna - Paulina Na frente: Maria Sofia - Helena (no colo) - Jacob e Elizabrth.

5.1 Anna Stadler (03-OUT-1905) e Pedro **Scheidt** 545(3.6)  
 \*BR.08-ABR-1886-†BR.22-MAR-1944 \*BR. 1881/82-†BR.02-DEZ-1932

5.2 Frederico **Stadler** \*BR.08-NOV-1888-†BR.antes de 1905 \_\_\_\_\_

5.3 Carlos **Stadler** \*BR.09-JUL-1890-†BR.

5.4 ? Stadler \*BR.01-NOV-1893-†BR.

5.5 Paulina Stadler (20-DEZ-1913) e Alberto Jacob **Jansen** 338(3.7)  
 \*BR.01-NOV-1893-†BR.22-JUL-1974 \*BR.04-NOV-1888-†BR.23-NOV-1938

5.6 Elizabeth (Luiza) Stadler (25-DEZ-1915) e Otto **Brenner**  
 \*BR.13-JAN-1896-†BR. \*BR. 1896-†BR.

5.7 Jacob **Stadler** (Imb.03-OUT-1930) e Ana Paulina Stadler 651(4.2)  
 \*BR.05-DEZ-1899-†BR.14-JUN-1954 \*BR.28-MAR-1909-†BR.05-AGO-1990

6.1 Eunice Stadler \*BR.01-MAI-1932 **6.2** Darcy Stadler \*BR.10-JUL-1941

5.8 Maria Sofia Stadler  
 \*BR. 1902 -†BR.

5.9 Maria Helena Stadler (Guar.10-JUL-1926) e Frederico **Hilgenberg** 308(4.3)  
 \*BR.22-JUN-1904-†BR. \*BR.14-OUT-1900-†BR.

5.10 Emma Stadler (Pal.23-OUT-1926) e Albino **Blitzkow**  
 \*BR.21-DEZ-1905-†BR. \*BR?30-NOV-1891-†BR.

4.7 Adolpho **Stadler** (PG.23-JUL-1893) e Anna Katharina Schneider 576(2.5)  
 \*R. 1871 -†BR. \*R. 1872 -†BR.

5.1 Carlos **Stadler** \*BR.03-MAI-1894-†BR.16-JAN-1912 \_\_\_\_\_

5.2 Eliz. Cristhina Sofia Stadler e Frederico Carlos **Marques** I. 459(3.2)  
 \*BR.14-MAR-1896

6.1 Lydia Carlos Marques) \*BR.12-JUL-1912

6.2 Maria Julia C. Marques) \*BR.23-JUN-1920

6.3 Leonor Carlos Marques) \*BR.08-SET-1921

6.4 Leonides Carlos **Marques** (Pal.28-SET-1946)e Angelina Marques  
 \*BR.14-OUT-1922-†BR. \*BR.14-MAI-1928-†BR.17-NOV-1960

6.5 Dejanira C. Marques)\*BR.11-FEV-1924

6.6 Ivo Carlos Marques) \*BR.10-MAI-1927-†BR.28-MAI-1927 \_\_\_\_\_

5.3	Elisabeth Stadler (Reb.04-DEZ-1915) *BR. 1897-†BR.	e	Julio <b>Ruppel</b> *BR. 1892-†BR.	484(3.6)
5.4	...			
5.5	Amália Stadler (Reb.14-JUN-1919) *BR.28-MAI-1902-†BR.	e	José Pedro <b>Ruppel</b> *BR.26-MAI-1894-†BR.	484(3.7)
5.6	....			
5.10	Rodolfo <b>Stadler</b> *BR.13-SET-1911-†BR.25-OUT-1911			
5.11	Rodolfo <b>Stadler</b> *BR.11-FEV-1913		<b>5.12</b> Gustavo Adolfo <b>Stadler</b> *BR.06-MAR-1915	
4.8	Johannes <b>Stadler</b> (PG.02-FEV-1894) *R. 1871 - †BR.	e	Anna Elisabetha Albach *R. 1873 - †BR.	81(2.7)
5.1	Anna M <sup>a</sup> Catarina Stadler (Imb.01-MAI-1915)e *BR.11-SET-1894-†BR.		1º Frederico <b>Göbel</b> *BR.26-JUN-1891- †BR.antes de 1924	241(3.7)
5.1	Anna M <sup>a</sup> Catarina Stadler (23-FEV-1924) *BR.11-SET-1894-†BR.	e	2º Francisco <b>Volff</b> *BR. 1902 - †BR.	
5.2	Elizabeth Stadler (24-NOV-1923) *BR.02/28-FEV-1896-†BR.	e	Carlos <b>Hilgenberg</b> *BR.18-DEZ-1892-†BR.	304(4.5)
5.3	Reynaldo <b>Stadler</b> (PG.03-JUL-1925) *BR.13-JUN-1897-†BR.07-MAI-1985	e	Dilla (Andreлина) Antunes Ribeiro *BR.13-JUN-1908-†BR.	
6.1	Rodolfo <b>Stadler</b>		<b>6.2</b> João <b>Stadler</b>	
6.3	Eurides <b>Stadler</b>		<b>6.4</b> Lourival <b>Stadler</b>	
6.5	Arlindo <b>Stadler</b>		<b>6.6</b> Odair <b>Stadler</b>	
6.7	Guilhermina Stadler		<b>6.8</b> Elza Stadler	
6.9	Laura Stadler		<b>6.10</b> Guilherme (Wille) <b>Stadler</b>	
5.4	Rosália Stadler (26-NOV-1932) *BR.21-MAR-1899-†(BR.26-FEV-33)?	e	João Henrique <b>Hilgenberg</b> *BR.13-JAN-1891-†BR.	300(4.2)
5.5	Sofia Stadler (Pal.13-SET-1924) *BR.24-JAN-1901-†BR.	e	João Cristhiano <b>Albach</b> *BR.18-NOV-1901-†BR.	81(3.5)
5.6	Cristhina Stadler *BR.25-JAN-1904-†BR.25-JUN-1980	e	Wilibaldo <b>Haas</b> *BR.01-JUN-1901-†BR.20-SET-1973	255(3.6)
5.7	João Adolfo <b>Stadler</b> (22-OUT-1932) *BR.18-JUN-1906-†BR.	e	Maria Cristhina Göbel *BR.16-AGO-1908	239( ? )
5.8	Rosa Stadler *BR.27-AGO-1908-†BR.	e	João <b>Santana</b> *BR.	
5.9	Paulina Stadler (18-JUL-1934) *BR.21-SET-1911	e	Alfredo <b>Ramos</b> *BR.12-FEV-1912-†BR.02-JUN-1993	
5.10	Amália Stadler (22-JUN-1935) *BR.22-AGO-1913-†BR.	e	Otávio <b>Rodrigues</b> *BR.12-AGO-1911	
4.8	Guilhermina Stadler (Imb.23-JAN-1903) *BR.24-JUN-1882-†BR.22-MAR-1945	e	João Henrique <b>Göbel</b> *BR.15-NOV-1879-†BR.1923	240(3.2)
3.2	Michael <b>Stadler</b> (Rosenheim 1864?) *R. 1842 - †BR. 1922?	e	Maria Katharina Fleming *R.15-MAR-1845-†BR.08-OUT-1918 (Igreja)	
<b>Obs.:</b> no registro civil o óbito dela consta como 01-DEZ-1933				
4.1	Andreas <b>Stadler</b> *R. 1865			
4.2	David <b>Stadler</b> (PG.18-SET-1897) *R.17-ABR-1868-†BR.07-AGO-1941	e	Tereza Emília Axt *BR.30-SET-1878-†BR. 1937?	88(3.10)
5.1	Carlos <b>Stadler</b> Sbr. (Ip.02-JUL-1921) *BR. 1898 -†BR.	e	Francisca de Oliveira *BR. 1904 -†BR.	
5.2	Angelina Stadler (PG.22-MAI-1920) *BR.10-MAR-1903-†BR.07-JUL-1981	e	David João <b>Justus</b> *BR.02-JUN-1897-†BR.19-JUL-1979	352(4.5)
5.3	João David <b>Stadler</b> Jr. (PG.22-SET-1928) *BR.24-ABR-1905-†BR.13-ABR-1978	e	Maria Lydia Hardt *BR.16-AGO-1908-†BR.25-NOV-1990	268(3.1)
6.1	Irineo <b>Estadler</b> (PG.30-MAR-1951) *BR.16-DEZ-1929	e	Josefa Gebieluka *BR.30-SET-1933	
5.4	Juventina Stadler *BR. 1907? -†BR.	e	1º ? ?	
5.4	Juventina Stadler *BR. 1907? -†BR.	e	2º ? ?	
5.5	Anna Catharina Stadler (Imb.30-JAN-1926) *BR.17-JAN-1908-†BR.	e	Aristides <b>Schneider</b> *BR.27-AGO-1904-†BR.	576(3.4)
5.6	Manoel Alfredo <b>Stadler</b> *BR. 1909-†BR.27-ABR-1972	e	Leonor Cavagnari *BR.	
6.1	Vilso <b>Stadler</b> *BR. 1934 -†BR.25-JAN-1979		6.2	....
5.7	Alberto <b>Stadler</b> *BR.10-SET-1915-†BR.03-OUT-1967	e	Laura Emília Justus *BR.07-DEZ-1920	348(4.11)

6.1	Nelson Carlos <b>Stadler</b>			
6.2	....			
6.8	Leopoldo <b>Stadler</b> (Imb.07-ABR-1945) *BR.28-ABR-1919-†BR.12-SET-1978	e	Amélia Datti *BR.04-ABR-1928-†BR.10-SET-2007	
4.3	Christina Stadler (PG.04-SET-1890) *R.03-AGO-1873-†BR. 1965?	e	Adam <b>Schneider</b> *R.04-SET-1860- †BR. 1934	574(2.1)
4.4	Friederich <b>Stadler</b> (18-OUT-1903) *R.27-AGO-1874/5-†BR.07-MAI-1906	e	Anna Smolek *BR.18-AGO-1881-†BR.	
<b>Obs.:</b> na lista de passageiros constava como Franz.				
5.1	Guilherme <b>Stadler</b> (PG.21-JUL-1923) *BR. 1901 -†BR.09-SET-1975	e	Florentina Elias *BR. 1901 -†BR.antes de 1975	
6.1	Doroty Stadler (PG.19-JUN-1943) *BR.22-JAN-1925	e	João Boaventura <b>da Silva</b> *BR.18-JUN-1913-†BR.	
6.2	Dionete Stadler (PG.22-JAN-1949) *BR.04-FEV-1929	e	Edilon Joaquim Teixeira <b>Biscaia</b> *BR.18-AGO-1927	
6.3	Dirce Stadler (PG.29-JUL-1949) *BR.22-JAN-1934	e	Dirceu <b>de Andrade</b> *BR.24-FEV-1928	
5.2	Arthur <b>Stadler</b> *BR.06-MAI-1904-†BR.29-JUL-1910	-	_____	
5.3	....			
4.5	Konrad <b>Stadler</b> (09-OUT-1908) *R.03-ABR-1878-†BR.	e	Catarina Elizabeth Eurich *BR.02-FEV-1888-†BR.29-JUN-1949	222(3.1)
5.1	....			
5.2	Paulina Stadler (Prud.12-JUN-1934) *BR. 1912	e	José <b>Perão</b> *BR. 1910	
5.3	Generoso <b>Stadler</b> (Prud.30-ABR-1938) *BR.13-JAN-1915-†BR.	e	Lila Helena Müller *BR.29-NOV-1910-†BR.	
5.4	Alfonso <b>Stadler</b> (Prud.11-NOV-1939) *BR.18-OUT-1917-†BR.	e	Maria Ribeiro *BR.06-NOV-1920-†BR.	
5.5	Elvira Stadler (Prud.25-ABR-1936) *BR.26-MAI-1919	e	Job Küster <b>de Azevedo</b> *BR.14-FEV-1897	
5.6	Otto <b>Stadler</b> *BR. 1923 -†BR.25-JUN-1973	e	Maria da Conceição ? *BR.	
4.6	Albino <b>Stadler</b> *BR. 1884 -†BR.	e	Sofia Schneider *BR. 1885 -†BR.	573(3.1)
5.1	Conrado <b>Stadler</b> (Ip.10-JAN-1934) *BR.09-ABR-1906-†BR.	e	Alice Gomes de Moraes *BR.01-NOV-1910-†BR.	
6.1	Ione Stadler (Ip.26-NOV-1949) *BR.12-SET-1933	e	Lauro Colman <b>Ribeiro</b> *BR.26-FEV-1923-†BR.	383(3.1)
5.2	Ricardo <b>Stadler</b> *BR. 1908?			
5.3	Germano <b>Stadler</b> *BR.			
5.4	Alberto <b>Stadler</b> *BR.			
4.5	Rosa Stadler (Guar.17-FEV-1939) *BR.18-OUT-1921-†BR.	e	Genil de Oliveira <b>Amaral</b> *BR.06-ABR-1914-†BR.	
5.6	Dalva Stadler *BR.			
4.7	Helena Stadler (17-MAI-1907) *BR.12-DEZ-1890-†BR.22-AGO-1930	e	Carlos Henrique <b>Henneberg</b> *BR.16-JAN-1887-†BR.??-SET-1918	294(7.9)
<b>Obs.:</b> há no cemitério de Guamiranga um Godofredo Stadler *BR.23-MAI-1918-†BR.11-AGO-1993. Óbito de Carlos <b>Stadler</b> Jr. *BR.09-MAI-1922-†BR.30-JAN-1997				

FAMÍLIA DE (Papagaios Novos/Palmeira)

1.1	HEINRICH <b>STÄHLE</b> (Fº) (R.1855?) Grimm-R.03-AGO-1832-†BR.26-JUL-1909	e	KATHARINNA ? *R. 1832 - †BR. 1920?	
Embarcou no navio Bahia, sob o comando do Capitão Kier, com destino ao porto do Rio de Janeiro-RJ-Brasil em 05 de janeiro de 1878. Proveniente de Friedenfeld. Conforme lista de passageiros do Porto de Hanburg-Alemanha. Um dos líderes na fundação da colônia de Papagaios Novos, em 01 de junho de 1878.				



2.1 Johann Jakob **Stähle**  
 \*R.12-MAR-1856-†BR.23-FEV-1925

e

Katharina Elisabetha Batz  
 \*R. 1857 - †BR. 1938

Ela era filha de: Jakob **Batz** e Katharina Margretha ?



3.1 Manoel **Stehle** (Pal.09-AGO-1903) e Maria Sofia Hartmann 274(5.8)  
 \*BR.18-NOV-1879-†BR.04-OUT-1934 \*BR.12-ABR-1882-†BR.15-JAN-1961

4.1 João Henrique **Stehle** Sbr. (Pal.10-OUT-1925) Cristhina Ruppel 486(3.8)  
 \*BR.11-MAI-1904-†BR. \*BR. 03-AGO-1906-†BR.

4.2 Christiano **Stehle** e Rosinha Soares  
 \*BR.15-FEV-1906-†BR. \*BR.

4.3 Elisa Stehle (PG.22-MAI-1943) e João Vieira **da Rosa**  
 \*BR.31-OUT-1908-†BR. \*BR.08-JUL-1910-†BR.

4.4 Guilhermina Stehle \*BR.25-NOV-1910-†BR.06-JUL-1914 \_\_\_\_\_

4.5 Helena Stehle \*BR.08-DEZ-1912-†BR.26-JAN-1914 \_\_\_\_\_

4.6 Emma Stehle (01-SET-1934) e José **Ferreira**  
 \*BR.23-NOV-1914 \*BR.07-MAR-1910

4.7 Elvira Stehle (PG.16-NOV-1940) e Pedro **Perotta** Filho  
 \*BR.22-MAI-1917-†BR. \*BR.05-SET-1912-†BR.

4.8 Olga Jandira Stehle \*BR.08-OUT-1919 - solteira

4.9 Cecilia Stehle e Oscar **Pereira**  
 \*BR.27-JUL-1922 \*BR.

4.10 Amadeu **Stehle** - solteiro

3.2 Anna Elizabeth Stehle e João Henrique **Ruppel** 483(3.2)  
 \*BR.02-NOV-1883-†BR. \*BR.14-SET-1881/2  
 Casaram-se em Pal.04-ABR-190. †BR.14-JAN-1944

3.3 João Jacob **Stehle** Fº (Pal.22-ABR-1911)  
 \*BR.14-FEV-1885-†BR.13-OUT-1963

e

Maria Sofia Jurk 343(3.3)  
 \*BR.28-ABR-1887-†BR.13-OUT-1950

Foto tirada em 1924 e estão nela, da esquerda para a direita, além do casal, os filhos: Christiano (atrás) - Carlos - Helena (no colo) Alfredo (sentado) e Christina.



4.1 Christiano **Stelle** (24-ABR-1937) e Guilhermina Jurk 343(4.1)  
 \*BR.29-JAN-1912-†BR. \*BR.23-NOV-1911-†BR.

4.2 Carlos **Stelle** (29-JUL-1938) e Juvelina Stelle 664(4.2)  
 \*BR.05-SET-1913-†BR. \*BR.25-JUN-1920-†BR.

4.3 Christina Stelle (25-ABR-1936) e Lorivaldo **Stadler** 648(5.2)  
 \*BR.10-JUL-1915-†BR.27-JAN-1961 \*BR.10-NOV-1913-†BR.

4.4 Paulo **Stelle** \*BR.08-NOV-1917-†BR.01-NOV-1918 \_\_\_\_\_

4.5 Guilhermina Stelle \*BR.03-JUL-1919-†BR.15-NOV-1922 \_\_\_\_\_

4.6 Alfredo **Stelle** (12-JUN-1948) e Luiza Worsch 327(5.3)  
 \*BR.29-MAI-1921-†BR. \*BR.02/04-FEV-1922-†BR.

4.7 Helena Stelle (Pal.28-ABR-1945) e João Pedro **Eurich** 222(4.1)  
 \*BR.02-SET-1923-†BR. \*BR. 03-DEZ-1920-†BR.

4.8 Benjamin **Stelle** \*BR.15-FEV-1926-†BR.03-MAR-1926 \_\_\_\_\_

4.9 Benjamin **Stelle** \*BR.27-JAN-1927 e 1ª ? ? #

4.9 Benjamin **Stelle** e 2ª Elisabeth ? #

4.10 Lorivaldo **Stelle** \*BR.09-JAN-1929 e Cândida ?

4.11 Frederico **Stelle** e ? ?

3.4	João Henrique <b>Stelle</b> *BR.27-JAN-1888-†BR. 1984	e	Elizabeth Dubs *BR.10-JUL-1893/95-†BR.10-SET-1971	211(3.2)
4.1	Germano <b>Stelle</b> (05-FEV-1935) *BR.07-OUT-1911-†BR.	e	Edite Ruppel *BR.01-JUL-1915-†BR.	484(4.1)
4.2	Adão <b>Stelle</b> (05-JAN-1940) *BR.04-MAI-1913-†BR.	e	Eulália Helena Stadler *BR.12-FEV-1919-†BR.	650(4.11)
4.3	João Reynaldo <b>Stelle</b> (25-ABR-1942) *BR.05-JAN-1915-†BR.	e	Anna Elizabeth Gorte *BR.08-DEZ-1922-†BR.	243(4.4)
4.4	Frida Stelle (Pal.11-NOV-1939) *BR.23-AGO-1916-†BR.	e	Rodolpho <b>Stehle</b> *BR.02-FEV-1915-†BR.	662(4.6)
4.5	Arthur <b>Stelle</b> *BR.21-JUN-1918-†BR.	e	Elza ?	
4.6	Ella Elisa Stelle *BR.31-JUL-1920-†BR.	e	Wenceslau <b>Wacelkoski</b> (Wasiliewski)?	
4.7	Anna Ida Stelle *BR.22-DEZ-1921-†BR.21-NOV-1922		João _____	
4.8	Olga Stelle *BR. 1923?	e	João Adolfo <b>Jurk</b> *BR.27-AGO-1921	343(4.6)
3.5	(Anna) Catarina Elizabeth Stehle *BR.13-SET-1890-†BR.	e	Henrique Carlos <b>Margraf</b> *BR.09-NOV-1881-†BR.15-MAI-1960	412(5.3)
3.6	Adão <b>Stehle</b> (Pal.03-OUT-1914) *BR. 1892 -†BR.	e	Guilhermina Dubs *BR. 1896 -†BR.	211(3.3)
4.1	Helena Stehle *BR.06-JUL-1915-†BR.	e	Resolmiro <b>Teixeira</b> *BR. 1912? - †BR.	
4.2	Alzira Stehle *BR.27-JAN-1918			
4.3	Teodoro Arthur <b>Stehle</b> *BR.16-NOV-1920			
4.4	Aroldo <b>Stehle</b> *BR.			
4.5	Adi(r) Stehle	e	Sebastião ?	
3.7	João Godofredo <b>Stehle</b> (Pal.25-FEV-1922) *BR.06-ABR-1894-†BR.	e	Anna Elizabeth Eurich *BR.05-JUN-1900-†BR.	225(3.4)
4.1	Jacob Walter <b>Stehle</b> *BR.16-MAR-1923	e	? ?	
4.2	Olga Jandira Stehle (27-FEV-1943) *BR.09-MAI-1926	e	Jair <b>Stadler</b> *BR.19-FEV-1915-†BR.	648(5.3)
4.3	Ricardo <b>Stehle</b> *BR.08-SET-1927			
4.4	Jair <b>Stehle</b> *BR.20-MAI-1930-†BR.22-JUL-1933			
3.8	Elisa Augusta Stehle (Pal.09-JUL-1912) *BR. 04-MAR-1894-†BR.	e	Jacob <b>Gorte</b> *BR.11-SET-1894-†BR.	243(3.3)
<b>Obs.:</b>	no casamento religioso ela consta como Catarina Elizabeth e nascida em 28-SET-1897.			
3.9	Sofia Stehle (Pal.16-FEV-1918) *BR.10-JUN-1898-†BR.	e	João <b>Eurich</b> Filho *BR.23-DEZ-1893-†BR.	225(3.1)



2.2	Heinrich <b>Stähle</b> (Neto) ( 1879 ) *R.18-JUN-1858-†BR.30-ABR-1914	e	Maria Sophia Zöttel *R.03-FEV-1858-†BR.02-DEZ-1925	729(2.3)
-----	--	---	---	----------

Foto do casamento do casal, tirada em Papagaios Novos-Palmeira-Paraná-Brasil, no ano de 1879. O casal de noivos está atrás do violinista, os demais são todos desconhecidos.

3.1	Henrique <b>Stehle</b> (Pal.06-JAN-1903) *BR.25-SET-1880-†BR.25-JUN-1960	e	1ª Sofia Jurk *BR.17-JAN-1881/2-†BR.28-JAN-1927	343(3.2)
4.1	Luiza Stehle *BR.29-NOV-1904-†BR.	e	Domingos Ferreira <b>Maciel</b> *BR.27-FEV-1904-†BR.	
5.1	Araci Stehle Maciel (Pal.22-ABR-1941) *BR.01-AGO-1923-†BR.	e	João Carlos <b>Jurk</b> *BR.21-NOV-1914-†BR.	343(4.2)
4.2	Henrique Pedro <b>Stehle</b> (Pal.05-DEZ-1930) *BR.07-JUL-1906-†BR.	e	Elisa (Luiza Maria) Gorte *BR.14-JUL-1904-†BR	243(3.7)
4.3	Guilhermina Stehle (06-MAI-1933) *BR.06-ABR-1908-†BR.15-OUT-1936	e	Guerino <b>Guemini</b> *BR.	
Sem descendência.				
4.4	Carlos Frederico <b>Stehle</b> (Pal.28-NOV-1936) *BR.23-JUL-1909-†BR.	e	Otília Stehle *BR.22-ABR-1915-†BR.	663(4.1)
4.5	Alberto <b>Stehle</b> (23-DEZ-1933) *BR.05-NOV-1912-†BR.23-NOV-1983	e	Ida Anderson *BR.14-OUT-1912-†BR.07-JUL-1996	
4.6	Rodolpho <b>Stehle</b> (Pal.11-NOV-1939) *BR.02-FEV-1915-†BR.	e	Frida Stehle *BR.23-AGO-1916-†BR.	661(4.4)
4.7	Maria Sofia Stehle	e	Lídio ?	
4.8	Lydia Stehle	e	Antonio <b>Graczyk</b> (Gratchek)?	
3.1	Henrique <b>Stehle</b> (Pal.30-SET-1934) *BR.25-SET-1880-†BR.25-JUN-1960	e	2ª Anna Christina Hornus *BR.10-SET-1885†BR.29-JUL-1975	327(4.9)
Sem descendência?				
3.2	Sofia Stehle (c.13-OUT-1903) *BR.05-SET-1882-†BR.	e	Henrique <b>Bauer</b> *BR.11-ABR-1881- †BR.	109(3.1)
3.3	Elizabeth Stehle (c.25-JUL-1907) *BR.29-JUL-1886-†BR.13-MAI-1966	e	Jacob <b>Felde</b> *BR.04-NOV-1881/82-†BR.02-AGO-1923	697(3.4)
3.4	Catarina Elizabeth Stehle (Pal.04-FEV-1911) *BR.05-OUT-1889-†BR.	e	João Frederico <b>Zittel</b> *BR.13-NOV-1879-†BR.22-ABR-1955	728(3.2)
3.5	Germano <b>Stehle</b> (Pal.31-AGO-1912) *BR.23-MAI-1891-†BR.	e	Anna Elizabeth Ruppel *BR.10-AGO-1893-†BR.	485(3.2)
4.1	Herminia Stele (Pal.27-JUL-1940) *BR.05-SET-1914-†BR.	e	Pedro G. <b>Hass</b> *BR.10-ABR-1916-†BR.	280(3.2)
4.2	Emma Stehle (02-MAI-1936) *BR.31-UL-1915-†BR.	e	Carlos <b>Felde</b> *BR.28-MAI-1908	697(4.1)
4.3	Ewaldo <b>Stehle</b> (Pal.01-AGO-1942) *BR.13-NOV-1917-†BR.	e	1ª Frieda Jurk *BR.17-NOV-1921-†BR.	343(4.1)
5.1	Edgar <b>Stelle</b>		5.2 Vani Stelle	
5.3	Lineu <b>Stelle</b>		5.4 Luiz Alberto <b>Stelle</b>	
4.4	Leonora Stelle (05-MAI-1945) *BR.26-MAR-1920	e	Fernando <b>Bauer</b> Filho *BR.12-MAI-1915†BR.26-NOV-1955	109(4.2)
4.5	Durval <b>Stehle</b> *BR.27-JUN-1923	e	Suzi Agotani *BR.	
4.6	(Carlos)? Roberto <b>Stehle</b>	e	Iva Gumin	
3.6	Maria Catarina Stehle *BR.19-MAI-1892-†BR.	e	Alberto <b>Klas</b> *BR. 1879 -†Bela Vista-SP-BR.01-SET-1947	
Ele era filho de: João <b>Klas</b> e Carlota Klüppel.				
4.1	Alfredo Bertoldo <b>Klas</b> *BR.30-SET-1916-†BR.2014	e	Maria Gentil Pimpão *BR.27-DEZ-1918	
4.2	Isolde Klas *BR.25-MAR-1919	e	Tadeu <b>Grox</b>	
4.3	Elza Klas *BR.13-MAI-1921-†BR.27-JAN-1922			
4.4	Lourival <b>Klas</b> *BR.13-SET-1922	e	Divete Ferreira	
4.5	Elza Klas	e	Delfim de Souza <b>Galvão</b>	
4.6	Alberto João <b>Klas</b>	e	Maria Izabel Chagas	
4.7	Silvio <b>Klas</b>	e	Fany Bertolim	
4.8	Arthur Orlando <b>Klas</b>	e	Luzia Malucelli	
4.9	João <b>Klas</b> Neto	-	solteiro	
3.7	Anna Catarina Stehle (Pal.06-FEV-1915) *BR.08-SET-1895-†BR.24-MAR-1939	e	Henrique <b>Scheidt</b> Sbr. *BR.15-ABR-1891-†BR.17-DEZ-1964	539(4.1)
3.8	João Godofredo <b>Stehle</b> *BR.20-FEV-1898-†BR.03-MAR-1903			
3.9	David <b>Stehle</b> (Pal.30-ABR-1929) *BR.20-MAR-1900-†BR. antes de 1978	e	Adelina Franco de Souza *BR.12-JUN-1914 -†BR.29-SET-1978	
4.1	Nelson <b>Stelle</b>		<b>4.2</b> . . . .	

3.10	Christina Stehle (Pal.17-MAI-1922) *BR.03-OUT-1902-†BR.	e	João David <b>Jurk</b> *BR.04-JUN-1897-†BR.18-MAR-1929	345(3.5)
3.11	Maria Catarina Stehle *BR.??-JUL-1903-†BR.04-SET-1903			
3.12	Maria Stehle (30-JUL-1950) *BR.08-DEZ-1905-†BR.27-NOV-1991	e	Carlos <b>Jurk</b> *BR.07-DEZ-1903-†BR.29-SET-1984	345(3.6)
3.13	Carlos Frederico <b>Stehle</b> *BR.23-JUL-1909-†BR. 1925			
2.3	Katharina Elisabetha Stähle *R. 1861 - †BR. 1933	e	Johann David <b>Margraf</b> *R.29-MAR-1860-†BR.01-NOV-1942	414(4.4)
2.4	Heinrich <b>Stähle</b> (2º)? *R. 1867 - †BR.	e	Anna Greinert *R. 1865? - †BR.	
3.1	Henrique <b>Stehle</b> (25-MAI-1906) *BR.13-OUT-1886-†BR.	e	Sofia Linsingen *BR.17-AGO-1886-†BR.	
3.2	.....			
2.4	Georg Jakob <b>Stähle</b> *Friedenfeld-R.03-JUL-1867-†BR.06-JAN-1933	e	Anna Sophia Gorte *R.04-JAN-1867- †BR.	243(2.4)
3.1	Jorge Jacob <b>Stehle</b> *BR.27-OUT-1886-†BR.01-NOV-1940	e	Maria Catarina Schneider *BR.25-ABR-1886-†BR.17-MAI-1966	573(3.2)
4.1	.....			
4.6	Laura Stele (Imb.05-JUL-1941) *BR.28-SET-1921-†BR.09-AGO-1968	e	Alcindo Marques <b>Andrade</b> *BR.12-MAI-1918-†BR.16-DEZ-1981	
3.2	João Jacob <b>Stehle</b> *BR.12-SET-1888-†BR.		? ?	
3.3	João Henrique <b>Stehle</b> *BR.05-MAI-1890-†BR.03-SET-1925	e	Regina Rein *BR.19-JAN-1889-†BR.	460(3.5)
4.1	Ewaldo <b>Stehle</b> (Pal.03-ABR-1937) *BR.23-JAN-1912-†BR.	e	Hilda Cristina Wigand *BR.22-SET-1916-†BR.19-OUT-1946	722(4.7)
5.1	João <b>Stelle</b> *BR. 1938		<b>5.2</b> Vildemar <b>Stelle</b> *BR. 1940	
5.3	Wilson <b>Stelle</b> *BR. 1943		<b>5.4</b> Renilda Stelle *BR.??-SET-1946	
4.2	Waldomiro <b>Stehle</b> (Pal.22-JAN-1938) *BR.16-JAN-1917-†BR.	e	Alzira Viante *BR.11-MAR-1919-†BR.	722(4.8)
4.4	Jorge <b>Stehle</b> Sbr. (Pal.14-FEV-1942) *BR.24-DEZ-1918-†BR.	e	Arminda Viante *BR.27-SET-1918-†BR.	723(6.3)
5.1	Osni <b>Stelle</b>	e	? Hildebrandt	
5.2	Olga Stelle	e	Alceu <b>Viante</b>	
5.3	Iverli Stelle	e	Aroldo Posser <b>Borges</b>	
5.4	Alceu <b>Stelle</b>	e	? ?	
5.5	Neuza Stelle	e	Alexandre <b>Nassar</b>	
5.6	Selmira Stelle	e	Olindo <b>Viante</b>	
5.7	Agadir Stelle	e	? Sanson <b>Santos</b>	
5.8	Zilda Stelle			
4.4	Jorge <b>Stehle</b> Neto (Pal.02-JAN-1943) *BR.23-MAR-1922-†BR.	e	1ª Tereza Aires *BR.15-MAR-1921-†BR.23-JUN-1943	723(4.2)
Sem descendência.				
4.4	Jorge <b>Stehle</b> Neto (Pal.25-MAI-1946) *BR. 23-MAR-1922-†BR.	e	2ª Livercina Martins Carneiro *BR.08-OUT-1925-†BR.	
4.5	Claudio <b>Stehle</b> (Pal.04-JAN-1947) *BR.14-JUL-1925-†BR.	e	Iraide Floriano *BR.28-MAR-1929-†BR.	
3.4	Frederico Guilherme S. (Pal.11-ABR-1914) *BR.15-FEV-1893-†BR.	e	Catarina Sofia Rein *BR.04-ABR-1894-†BR.	460(3.7)
4.1	Ottília Stehle (Pal.28-NOV-1936) *BR.22-ABR-1915-†BR.	e	Carlos Frederico <b>Stehle</b> *BR.23-JUL-1909-†BR.	662(4.4)
4.2	Elza Stehle (Pal.15-DEZ-1945) *BR.11-SET-1920-†BR.	e	Arthur <b>Otto</b> *BR.21-OUT-1913-†BR.31-MAI-1989	447(4.5)
4.3	Frederico Ary <b>Stelle</b> (Pal.26-JUL-1946) *BR.09-JUN-1922-†BR.19-FEV-1976	e	Ilda Luiza Margraf *BR.24-ABR-1926	413(6.10)
4.4	Laura Stelle (Pal.23-OUT-1948) *BR.22-MAR-1926	e	Luciano <b>Drabeski</b> *BR.09-MAI-1926	
3.5	João Pedro <b>Stehle</b> (Pal.26-MAI-1917) *BR.18-DEZ-1895-†BR.	e	Joana(ette) Eurich *BR.30-JUN-1897-†BR.19-FEV-1975	222(3.12)
4.1	Hilda Stelle (Pal.07-MAI-1938) *BR.31-JUL-1918-†BR.20-MAI-1984	e	Germano <b>Jurk</b> *BR.02-JUN-1912-†BR.	343(4.1)



4.2	Juvelina Stelle (Pal.29-JUL-1938) *BR.25-JUN-1920-†BR.	e	Carlos <b>Stelle</b> *BR.05-SET-1913-†BR.	660(4.2)
4.3	Maria Sofia Stelle (Pal.27-MAI-1944) *BR.16-NOV-1922-†BR.	e	Artur <b>Rein</b> *BR.21-ABR-1925-†BR.	458(? )
4.4	Raul <b>Stelle</b> (Pal.03-JUN-1950) *BR.03-FEV-1925	e	Cassilda Dubs *BR.06-NOV-1930	211(4.1)
4.5	Alzira Stelle (Pal.25-JUN-1949) *BR.16-JUL-1927-†BR.antes de 1971	e	Pedro Alceu <b>Ruppel</b> *BR.11-ABR-1926-†BR.	486(4.1)
4.6	Izaura Stelle *BR.13-ABR-1930	e	Ewaldo <b>Zittel</b> *BR. 1932	728(5.3)
3.6	Sofia Stehle (Pal.23-MAI-1914) *BR. 1897 - †BR.	e	João Henrique <b>Gorte</b> *BR.17-JUL-1890-†BR.	243(3.1)
3.7	Manoel <b>Stehle</b> Pr. (Pal.23-OUT-1921) *BR.25-JUN-1898-†BR.	e	Anna Elizabeth Albach *BR.31-OUT-1901-†BR.	80(3.3)
4.1	Otto Francisco <b>Stehle</b> (Pal.22-SET-1945) *BR.04-OUT -1922-†BR.	e	Albertina Vieira *BR.21-FEV-1918-†BR.	
4.2	Helena Stelle (Pal.05-NOV-1949) *BR.18-FEV-1927-†BR.	e	Jacob <b>Ruppel</b> *BR.14-JAN-1926-†BR.	483(4.10)
3.8	Maria Catarina Stehle (Pal.02-FEV-1918) *BR. 1900 -†BR	e	João Felipe <b>Wiegand</b> *BR.20-SET-1886-†BR.07-AGO-1947	722(3.6)
3.9	Godofredo <b>Stehle</b> (Pal.19-OUT-1926) *BR.11-OUT-1903-†BR.	e	Maria Bach *BR.28-OUT-1906-†BR.	94(4.7)
3.10	Germano <b>Stehle</b> Pr. (Pal.10-NOV-1928) *BR.13-JUN-1905-†BR.	e	Catharina Margarida Eurich *BR.31-JAN-1909-†BR.	225(3.7)
4.1	Isolda Stelle (Pal.09-DEZ-1950) *BR.08-DEZ-1929	e	Osvaldo <b>Eurich</b> *BR.09-MAI-1926	225(4.3)
4.2	....			
3.11	Julia Stehle (Pal.10-JUL-1923) *BR.28-NOV-1908-†BR.	e	Cristhiano Frederico <b>Jurk</b> *BR.18-JUN-1901-†BR.	343(3.10)
3.12	Elizabeth Stehle (Pal.26-ABR-1927) *BR.28-NOV-1908-†BR.	e	Cristhiano Frederico <b>Rein</b> *BR.01-OUT-1904-†BR.	460(3.9)
3.13	Cristhina Stehle (Pal.23-JAN-1931) *BR.19-FEV-1911-†BR.	e	João Fred. (Jacob) <b>Ruppel</b> *BR.06-MAI-1906-†BR.	486(3.2)

#### FAMÍLIA DE (Brasil e Argentina)

1.1	JOHANNES <b>STANG</b> *Vollmer-S.-R. 1820 -†A.St.Maria-Arg. 1895	e	BARBARA SCHAMBER *R. 1863 -†POA-RS-BR. 1878	
<b>Obs.:</b> Esta família foi uma das fundadoras a Aldea Brasileira-ER, em outubro de 1879.				
2.1	Johann Georg <b>Stang</b> (VM-11-FEV-1884) *R.24-JUN-1858 -†Arg.	e	A *R. 18 -†Arg.	
2.2	Georg <b>Stang</b> (VM-11-FEV-1884) *R. 1863 -†Arg.	e	Anna Maria Herlein *R. 1868 -†Arg.	
2.3	Joseph <b>Stang</b> (VM-11-FEV-1884) *R. 1864 -†Arg. antes de 1927	e	Katharina Dome *R.01-JUL-1867 -†Arg.	
3.1	Catalina Stang *Arg.18-JAN-1885 -†Arg.	e	? ? *Arg. 18 -†Arg.	
3.2	José <b>Stang</b> (VM-12-OUT-1909) *Arg.11-AGO-1887 -†Arg.	e	Ana Gallinger *Arg. 1893 -†Arg.	
3.3	Isabel Stang *Arg.28-DEZ-1885 -†Arg.	e	? ? *Arg. 18 -†Arg.	
3.4	Juan <b>Stang</b> (VM-22-AGO-1916) *Arg.17-AGO-1897-†Arg.21-ABR-1961	e	Magdalena Regner *Arg.28-FEV-1897-†Arg.15-JUN-1945	
4.1	Maria Emilia Stang	e	Adolfo <b>Kolmann</b>	
4.2	Berta Stang *Arg.26-MAR-1919-†Arg.27-ABR-1995	e	Juan <b>Folmer</b> *Arg.05-AGO-1913-†Arg.27-MAR-1975	705(6.2)
4.3	Juan Luís <b>Stang</b>	e	Isabel M. Kemerer	
4.4	Enriqueta Stang *Arg.22-SET-1922-†Arg. 1996	e	Carlos <b>Folmer</b> *Arg.14-OUT-1918-†Arg.18-ABR-2003	705(6.5)
4.5	Santiago Vicente <b>Stang</b>	e	Benigna C. Keiner	
4.6	Luisa Amalia Stang *Arg.07-jul-1926-†Arg.02-MAR-1991	e	Tomás <b>Ulrich</b> *Arg.02-JUN-1924-†Arg.	690(7.12)
4.7	Elvira Stang	e	José Luís <b>Pascal</b> (Basgal)	

3.5	Barbara Stang *Arg. 1899 -†Arg.	e	? ? *Arg. 1902? -†Arg.
3.6	Felipe <b>Stang</b> (VM-02-AGO-1922) *Arg.05-JUL-1902 -†Arg.	e	Maria Rosckopf *Arg. 1902 -†Arg.
3.7	Luis <b>Stang</b> (VM-24-FEV-1927) *Arg.07-FEV-1905 -†Arg.	e	Magdalena Leonhardt *Arg. 1906 -†Arg.
3.8	Jorge <b>Stang</b> (VM-12-OUT-1909) *Arg.25-MAI-1907 -†Arg.	e	? ? *Arg. 1910? -†Arg.
3.9	Anna Stang *Arg. 1910? -†Arg.		
2.4	Elisabetha Stang (VM-11-FEV-1884) *R. 1866 -†Arg.	e	Johannes <b>Dome</b> *R. 1864 -†Arg.
2.5	Johannes <b>Stang</b> (VM-16-SET-1889) *R.04-JUL-1868 -†Arg.	e	Elisabetha Burgardt *R. 18 -†Arg.
2.6	Anna Elisabetha Stang *R. 1865/70 -†Arg.17-DEZ-1937		
2.7	(Anna) Elisabetha Stang (VM-12-AGO-1886) *R. 1866 -†Arg.	e	Johannes Georg <b>Spahn</b> *R. 1854 -†Arg. 1927
2.8	Johannes Stang (VM-11-FEV-1884) *R. 1868 -†Arg.	e	? ? *R. 1868 -†Arg.
2.9	Anna Margretha Stang (VM-12-SET-1889) *R. 1872 -†Arg.	e	Valentin <b>Eberle</b> *R. 1871 -†Arg.
2.10	Elisabetha Stang *R. 1873 -†Arg.		
2.11	Magdalena Stang *R.11-ABR-1874 -†Arg.		
2.12	Juan Pedro <b>Stang</b> *ER-Arg.02-FEV-1885 -†Arg.		

FAMÍLIA DE (Tavares BastoS/P.Grossa)

1.1	JAKOB <b>STEINBACH</b> (R. 1831?) *R. 1810? - †R. 1875?	e	MARIA ANNA DANSIE *R. 1813? - †R. 1875?
2.1	Jakob <b>Steinbach</b> *R. 1843 -†Arg.	e	1ª Appolonia Katharina Kühn *R. 1844 - †R. 1877
3.1	Anna Steinbach *R. 1867		<b>3.2</b> Appolonia Steinbach *R. 1872
3.3	Johannes <b>Steinbach</b> *R. 1873		<b>3.4</b> Adam <b>Steinbach</b> *R. 1876
2.1	Jakob <b>Steinbach</b> (PG.12-JAN-1878) *R. 1843 -†Arg.	e	2ª Maria Clock *R. 1846? -†Arg.

**Obs.:** Este foi o primeiro casamento de alemães do Volga em Ponta Grossa-Paraná-Brasil.

FAMÍLIA DE (Mariental/Lapa)

?2.2	Katharina Steinbach *R. 1844 - †Arg.	-	solteira (com descendência)
2.1	Johannes <b>Steinbach</b> (Lapa 08-NOV-1881) *R. 1860? -†BR?	e	Maria da Luz *BR. 1863?

**Obs.:** no Arquivo Público consta que em 14 de abril de 1879 a família dele era composta por **cinco** pessoas?

3.1	Catarina Steinbach *BR.24-JAN-1883	<b>3.2</b>	João <b>Steinbach</b> *BR.30-ABR-1884
3.3	Martinho <b>Steinbach</b> *BR.07-JAN-1887	<b>3.4</b>	....

FAMÍLIA DE

1.1	JAKOB <b>STEINBACH</b> (Streckrau 1863) *Streckrau-R. 1846 - †?	e	KATHARINA ? *R. 1845 - †?
-----	--	---	------------------------------

Embarcaram no navio Argentina, sob o comando do Capitão A. Nielsen, com destino ao porto do Rio de Janeiro-RJ-Brasil em 20 de setembro de 1876. Provenientes de Streckrau. Conforme lista de passageiros do Porto de Hanburg-A. Provavelmente deixou o País

2.1	Jakob <b>Steinbach</b> *Streckrau-R. 1864 -†?
2.2	Johann Peter <b>Steinbach</b> *Streckrau-R. 1868 -†?
2.3	Georg <b>Steinbach</b> *Streckrau-R. 1873 -†?
2.4	Peter <b>Steinbach</b> *Streckrau-R. 1876 (6 meses) -†

FAMÍLIA DE

1.1	LORENTZ <b>STEINBACH</b> *R. 1856	-	Solteiro
-----	--------------------------------------	---	----------

Embarcou no navio Buenos Aires, sob o comando do Capitão Heidorn, com destino ao porto do Rio de Janeiro-RJ-Brasil em 19 de dezembro de 1876. Proveniente de Seewald. Conforme lista de passageiros do Porto de Hanburg-A. Provavelmente deixou o País.

FAMILIA DE (Imbituva) Evangélicos

- |     |  |   |  |
|-----|--|---|--|
| 1.1 | FERDINAND <b>STEPHAN</b> (R. 1875?)<br>*R? 1854? - †BR?        | e | CAROLINA MÜLLER<br>*R? 1857? - †BR?                                |
| 2.1 | Maria Elisabetha Stephan (27-MAR-1897)<br>*R? 1876 - †BR. 1950 | e | Ferdinand <b>Müller</b> Sbr.<br>*A. 1873 - †BR.20-SET-1935         |
| 2.2 | Rosina Stephan<br>*R? 1878?                                    | e | Gottlieb <b>Müller</b><br>*A. 1867 - †BR.                          |
| 3.1 | Luis <b>Müller</b><br>*BR.01-OUT-1896-†BR.                     |   | <b>3.2</b> Adolfo Augusto <b>Müller</b><br>*BR.14-JUL-1906? - †BR. |
| 3.3 | ...  |   |  |
| 2.3 | Julio <b>Stephan</b> (30-NOV-1903?)<br>*BR?17-MAR-1883-†BR.    | e | Cristina Sofia Weber<br>*Ctba.BR.-16-NOV-1883-†BR.                 |

FAMÍLIA DE (P.Grossa)

- |     |   |   |  |
|-----|---|---|--|
| 1.1 | JOSEPH <b>STRACK</b> (R. 1838?)<br>*R. 1815? - †R. 1895?          | e | ELISABETHA ?<br>*R. 1819? - †R. 1900?                  |
| 2.1 | Anna Margretha Strack<br>*R. 1843 - †BR. 1918?                    | e | Michael <b>Denck</b> 187(1.1)<br>*R. 1841 - †BR. 1910? |
| 2.2 | Johann Peter <b>Strack</b> ( 1875 )<br>*R. 1855 - †BR.23-JAN-1889 | e | Susana Strömell 673(2.2)<br>*R. 1858 - †Arg. 1938?     |

- 3.1 Joseph **Strack**  
\*R. 1876 - †BR. 1946
- e
- Margarida Ziegmann **727(2.3)**  
\*BR.23-FEV-1882-†BR.28-MAR-1975



Foto pintada do casal



Foto tirada em Imbituva-Paraná-Brasil em 1933 e estão nela, da esquerda para a direita, além do casal, os filhos e netas: Anna Stadler e Henrique – Rosa – Alfredo – Arthur – Natália – Alaídes e Aurea. Em frente ao pai: Tereza Stadler e entre os avós: Elza Stadler.

- 4.1 Rosa Strack \*BR. 1900 - †BR. - solteira

4.2	Henrique <b>Strack</b> *BR. 1902 -†BR.09-DEZ-1969	e	Anna Stadler *BR. 1904 -†BR.24-OUT-1960	651(4.2)
5.1	Alaide Strack *BR. 1922?	e	Manoel <b>Galvão</b> *BR. 1918?	
5.2	Áurea Strack *BR. 1924?	e	Sebastião ? *BR. 1920?	
5.3	Elza Strack *BR. 1928?	e	Francisco <b>Angieski</b> *BR. 1923?	
5.4	Tereza Strack *BR. 1931?	e	João Rodrigues <b>da Cruz</b> *BR. 1926?	
5.5	José <b>Strack</b> *BR. 1934?	e	Arlete ?	
5.6	Roberto <b>Strack</b> *BR. 1937?	e	Izabel ?	
5.7	Iara Strack *BR. 1948	e	Mariano <b>Skoruba</b>	
4.3	Celestino <b>Strack</b> *BR. 1904 - †BR. 1924	-	solteiro	
4.4	Carolina Strack (Imb.30-NOV-1935) *BR.27-DEZ-1909-†BR.	e	Durval <b>Martins</b> *BR.09-DEZ-1909-†BR.	
4.5	Mathilde Strack (Imb.13-OUT-1934) *BR.20-NOV-1911-†BR.26-JUL-1994	e	Gottlieb <b>Stadler</b> *BR.09-FEV-1911-†BR.05-JUL-1998	651(4.5)
4.6	Alfredo <b>Strack</b> (Imb.22-NOV-1941) *BR.19-ABR-1913-†BR.	e	Emília Kaspchak *BR.30-OUT-1920-†BR.	
4.7	Natália Strack (Imb.04-NOV-1939) *BR.25-DEZ-1915-†BR.10-NOV-1997	e	Julio <b>Justus</b> *BR.23-MAR-1904-†BR.02-ABR-1965	353(4.8)
4.8	Arthur Strack *BR. 1917?-†BR.	e	Stanislawa ? *BR. 1920? -†BR.	
3.2	Johannes <b>Strack</b> (06-MAI-1900) *R. 1877? - †Arg.	e	Carolina* Bach *BR. 1882? -†Arg.	98(3.5)
*Obs.: no registro de casamento na Lapa diz Carolina, mas os sobrinhos a conheceram por Catarina.				
4.1	Alfredo? <b>Strack</b> *Arg.		4.2 . . . .	
3.3	Maximilian <b>Strack</b> (26-JUL-1902) *R? 1878 - †Arg?	e	Idalina Weigert *BR?	
3.4	Eva Catarina Strack *BR.21-SET-1879-†BR. 1880?			
3.5	João Pedro <b>Strack</b> *BR.25-SET-1880-†BR.22-FEV-1943			
	e			
	Ávila (Águeda) Bach *BR. 1889? -†BR. 1984?		<b>91(4.3)</b>	
				
4.1	Theobaldo <b>Strack</b> *BR. 1908 -†BR.25-NOV-1972	e	Arcelina ?	
4.2	Leonides <b>Strack</b> (PG.06-FEV-1941) *BR.03-NOV-1909-†BR.04-DEZ-1984/5	e	Maria Chrestani *BR.15-OUT-1922-†BR.23-SET-1980	
4.3	“menino” <b>Strack</b> *BR. 1910? - †BR. 1911?(c/08meses)			
4.4	Zilda Strack (PG.28-SET-1940) *BR.18-MAR-1912-†BR.12-FEV-2004	e	Alfredo <b>Kapp</b> *BR.28-NOV-1916-†BR.30-NOV-1981	365(3.11)
4.5	Stela Strack (PG.28-SET-1936) *BR.25-DEZ-1913-†BR.	e	Mieczyslau Zygmund <b>Pukasiewicz</b> *BR.12-MAR-1916-†BR.	
4.6	Eunice Strack *BR. 1914 - †BR. 1967?	-	solteira	
4.7	Eunidia Strack (PG.29-JAN-1941) *BR.13-JUL-1917-†BR.	e	Hugo <b>Wiecheteck</b> *BR.12-MAI-1916-†BR.	
4.8	João <b>Strack</b> (PG.24-ABR-1943) *BR.18-JUL-1918-†BR.28-MAR-2006	e	Eduvirgem Mercedes Krainski *BR.27-FEV-1923-†BR.	
4.9	Orlando <b>Strack</b> (PG.27-SET-1947) *BR.06-SET-1922-†BR.25-JAN-1974	e	Mirthe Dusi-†BR. *BR.19-MAR-1922	
4.10	Constante <b>Strack</b> *BR. 1924?	e		
4.11	Valdomiro <b>Strack</b> *BR. 1926?	e	Heloína Ferreira Messias #	
4.12	Dircelha Strack (PG.23-SET-1950) *BR.18-AGO-1929	e	Heitor Ferreira Messias # *BR.08-JUN-1924	



- 3.6 Catarina Strack (11-OUT-1901) e Celestino **Turra**  
 \*BR.14-SET-1882-†BR. \*It.28-JUL-1874-†BR.17-AGO-1941  
**Obs.:** Ver a ascendência do esposo no livro: Santa Maria da Boca do Monte” de Antonio e Ariel Tomas.
- 4.1 Leônidas **Turra** \*BR. 1904 e Luiza Perceke  
 4.2 Idalina Turra e Roberto **Ferro**  
 \*BR.1910?-†BR.02-MAR-1997
- 3.7 Nicolau **Strack** \*BR. 1888 - †BR. 1953? - solteiro

FAMÍLIA DE (Tavares Bastos/P.Grossa)

- 1.1 ? **STREITENBERGER** e ANNA MARGRETHA ?  
 \*R. 1840? - †R. 1874? \*R. 1842 - †Arg.
- 2.1 Katharina Streitenberg \*R. 1874  
 2.2 Jakob **Streitenberg** e Katharina ?  
 \*R. 1877 -†BR.26-FEV-1926 \*BR. 1880?
- Obs.:** esta família provavelmente deixou o País, já que não foram encontrados registros de seus descendentes.

FAMÍLIA de (Rússia/Argentina/Brasil-Ctba./PR e MG) Católicos

- 1.1 ANDREAS **STREITENBERGER** e SUSANNA ?  
 \*R. 1875? †Arg. \*R. 1878? - †Arg.
- 2.1 Johannes **Streitenberger** e Margarita Schenfeld 592(3.1)  
 \*Samara-R.17-FEV-1901-†BR. \*Arg. 1905? - †BR.
- 3.1 Alexandre **Streitenberger** \*Arg/BR.? 1926  
 3.2 Jorge **Streitenberger** \*Ctba.BR. 1928?
- 4.1 Jorg **Streitenberger** Filho e Sally Ohtania Salles  
 \*Passa Quatro-MG-BR. 1958?
- 5.1 Patrick José Salles Streitenberger (2015) e Rafaela Campos de melo  
 \*Passa Quatro-MG-BR. 1988
- 3.3 André **Streitenberger** \*Ctba.-BR. 05-DEZ-1939  
 3.4 João **Streitenberger** 3.5 Tereza Streitenberger  
 3.6 Anita Streitenberger 3.7 Luci Streitenberger  
 3.8 Pedro **Streitenberger** 3.9 Lídia Streitenberger  
 3.10 Luiza Streitenberger 3.11 Eliane Streitenberger  
 3.12 Antonio **Streitenberger**
- 2.2 Johann **Streitenberger** 2.3 Emília Streitenberger  
 2.4 Pedro **Streitenberger** 2.5 Maria Streitenberger  
 2.6 Alexandre **Streitenberger**

FAMÍLIA DE (Ponta Grossa)

- 1.1 JAKOB **STREITENBERGER** e HERMINIA ?  
 \*R. 1877-†BR. \*R. 1887 - †BR.
- 2.1 Paulina Streitenberger (PG.22-MAI-1925) e Franz **Vivi**  
 \*BR.23-DEZ-1905-†BR. \*R.04-SET-1904-†BR.  
 Ele era filho de: Georg Vivi \*R. 1868-†BR. e Elisabetha ? \*R. 1863-†BR.

FAMÍLIA DE (D.Luiza/P.Grossa)

- 1.1 JAKOB **STRÖMELL** (Kamenka 1841?) e KATHARINNA IMAER  
 \*R. 1820 - †BR. 1887 \*R. 1823 -†BR.16-MAI-1908
- 2.1 Andreas Peter **Strömell** ( 1863 ) e Barbara Weirech = 586(2.1)  
 \*R. 1844 -†BR.20-DEZ-1882 \*R. 1844 -†BR.04-MAR-1911
- 3.1 Margretha Strömell (03-JUN-1884) e Joseph **Roth** 473(5.3)  
 \*R. 1864 -†BR.01-DEZ-1943 \*BR. 1864 - †BR.06-DEZ-1942
- 3.2 Agnes Strömell (24-OUT-1882) e Johannes **Becher** 113(5.1)  
 \*R.05-JUN-1866-†BR.23-SET-1952 \*R.24-DEZ-1964-†BR.25-JUL-1905
- 3.3 Magdalena Strömell (07-JUL-1906) e João Agnello **Chaves**  
 \*R. 1876 -†BR.25-JAN-1954 \*BR.
- Sem descendência.
- 3.4 André Pedro **Stremell** ( 1903 ) e Anna Margarida Kloster 373(7.8)  
 \*BR.17-JUL-1880-†BR. \*BR.08-AGO-1882-†BR.

4.1	Bárbara Stremell (Prud.08-JUL-29) *BR.04-JUN-1904-†BR.	e	Diamiro <b>Pinto</b> *BR.16-NOV-1889-†BR.	
4.2	Regina Stremell (Prud.15-JAN-27) *BR.16-SET-1905-†BR.	e	Albino <b>Krüger</b> *BR.01-MAR-1901-†BR.	395(2.6)
4.3	Felippe <b>Stremell</b> *BR.20-SET-1907-†BR.20-MAI-1909			
4.4	Helena Stremell *BR. 1909?			
4.5	Madalena Stremell *BR. 1911?			
4.6	Gabriel <b>Stremell</b> *BR. 1913?	e	Matilde Roth *BR. 1915	476(7.1)
3.5	João Pedro <b>Stremell</b> *BR.10-JUN-1883-†BR. 1884?			
2.2	Anton <b>Strömell</b> (Kamenka 1872 ) *R. 1852 -†BR.27-MAR-1911	e	Katharina Bretz *R. 1854 - †BR. 1920	F. 148(
3.1	Peter <b>Strömell</b> (20-FEV-92) *R.04-SET-1874-†BR.03-MAI-1910	e	Katharina Mayer *R.09-ABR-1872-†BR.07-MAR-1960	418(2.3)
4.1	Henrique <b>Stremell</b> *BR.28-JUN-1892-†BR.11-JUL-1893			
4.2	Antonio <b>Stremell</b> *BR.07-JUL-1895-†BR.07-JUL-1895			
4.3	Anna Stremell *BR.19-SET-1897-†BR.06-JAN-1973	e	Jacob <b>Camlofski</b> *BR.02-NOV-1891-†BR.15-MAR-1947	360(6.3)
4.4	Cristhina Stremell (PG.21-MAI-1921) *BR.23-JUL-1899-†BR. 10-ABR-1976	e	Pedro <b>Camlofski</b> *BR.14-SET-1897-†BR.	361(6.5)
4.5	Adolpho <b>Stremell</b> (PG.21-SET-1929) *BR.06-FEV-1905-†BR.08-JAN-1978	e	Alvina Ditzel *BR.29-SET-1909-†BR.10-SET-1990	203(6.4)
5.1	Terezinha Stremell *BR.12-OUT-1930	-	solteira	
5.2	Luís Osmar <b>Stremell</b> *BR.05-AGO-1932	e	Maria Nilce Nascimento *BR. 1935?	
5.3	Nelson Ditzel <b>Stremell</b> *BR.17-SET-1935	e	Tereza Kruh (Krum)?	
5.4	Cleide Maria Stremell *BR.22-FEV-1939	e	Genésio Gomes <b>Lima</b> Neto	
4.6	Antonio <b>Stremell</b> (PG.25-JUL-1931) *Gpva.BR.26-SET-1908-†BR.07-NOV-1970	e	Regina Dechandt *BR.21-MAI-1912-†BR.	182(4.6)
5.1	Valdemar <b>Stremell</b> *BR.19-AGO-1933-†BR. 1991	e	Adib Nader *BR. 1935?	
5.2	Jorge <b>Stremell</b> *BR.21-JAN-1940	e	Maria Helena Tibes	
5.3	Martinho <b>Stremell</b> *BR.01-OUT-1942	e	Izaura ?	
5.4	Maria Salete Stremell *BR.09-JUN-1944	e	Sérgio <b>Pallu</b>	
4.7	Rosa Stremell (PG.17-MAI-1930) *BR.04-AGO-1910-†BR.11-MAI-1960	e	Adão <b>Krüger</b> *BR.09-JUL-1908-†BR.29-ABR-1970	392(5.5)
3.2	Adam <b>Strömell</b> (PG.21-MAR-1896) *R.25-NOV-1876-†BR.08-NOV-1945	e	Charlotte Berger *BR.19-MAR-1878-†BR.08-JUN-1955	134(3.3)
4.1	Victor <b>Stremell</b> (Bj./Ivai 07-SET-1927) *BR.15-JUN-1900-†BR.09-OUT-1949	e	Rosa Cominezi *BR.29-NOV-1901-†BR.	
5.1	Nair Stremell *BR. 1928		<b>5.2</b> Edimir <b>Stremell</b> *BR.1931	
5.3	Edith Stremell *BR. 1933			
4.2	Rosalina Stremell (PG.23-SET-1920) *BR.31-MAR-1903-†BR.	e	1º Generozo Nunes <b>Ferreira</b> *BR. 1881 -†BR.	
4.2	Rosalina Stremell (PG.16-MAI-1942) *BR.31-MAR-1903-†BR.	e	2º José <b>Capri</b> *BR.08-OUT-1893-†BR.	
4.3	Anna Stremell (PG.29-OUT-1927) *BR.02-FEV-1906-†BR.03-SET-1978	e	Alfredo <b>Voigt</b> *BR.15-MAI-1904-†BR.	
4.4	Otilia Stremell (PG.29-MAR-1932) *BR.27-OUT-1907-†BR.	e	Adolpho <b>Moro</b> *BR.24-DEZ-1906-†BR.	
4.5	Lothario <b>Stremell</b> (PG.20-FEV-1943) *BR.25-AGO-1916-†BR.08-JAN-1971	e	Juvita Saab *BR.27-JUN-1918-†BR.	
4.6	Huldorico <b>Stremell</b> (PG.27-FEV-1943) *BR.25-AGO-1916-†BR.	e	Djanira de Oliveira Pereira *BR.07-JUN-1922-†BR.	
3.3	Anna Katharina Strömell (12-FEV-1895) *R.08-SET-1877-†BR.20-AGO-1919	e	Michael <b>Roth</b> Filho *R.30-NOV-1869-†BR.após 1946	478(5.2)
3.4	Antonio José <b>Stremell</b> (16-MAR-1901) *BR.06-MAR-1880-†BR.03-JUL-1952	e	Anna Witrow *Au.10-JAN-1884-†BR.25-DEZ-1962	

4.1	Albino <b>Stremell</b> (Prud.01-SET-1925) *BR.08-JUN-1901-†BR.	e	1ª Noêmia Kloster *BR.05-MAI-1905-†BR.03-FEV-1952	372(8.4)
5.1	Alaor Albino <b>Stremel</b> *BR.	e	Vera Xavier	
5.2	Ana Stremel (Prud.16-SET-1950) *BR.22-AGO-1928-†BR.	e	Eleno <b>Rosa</b> *BR.03-OUT-1918-†BR.	
4.1	Albino <b>Stremell</b>	e	2ª Antonina ?	
5.3 a 5.6 . . . .				
4.2	Rosa Stremell *BR. 1903 - †BR.	-	Irmã Auxiliadora votos em	
4.3	Julia Stremell (30-JUL-1927) *BR.16-JUL-1904-†BR.24-OUT-1980	e	Jorge <b>Mayer</b> Filho *BR.14-JUL-1904-†BR.25-ABR-1988	418(3.3)
4.4	Luiza Stremell (29-MAI-1930) *BR.19-NOV-1906-†BR.14-ABR-1995	e	Antonio <b>Ditzel</b> *BR.18-MAR-1903-†BR.18-SET-1984	199(6.4)
4.5	Balbina Stremell (PG.19-DEZ-1937) *BR.20-DEZ-1908-†BR.01-NOV-2004	e	Adolpho <b>Mayer</b> *BR.10-AGO-1911-†BR.09-FEV-1984	418(3.6)
4.6	Oscar <b>Stremell</b> *BR. 1910 - †BR.	e	1ª Maria José Neves *BR. -†BR.	
4.6	Oscar <b>Stremell</b> *BR. 1910 - †BR.	e	2ª Olga Ott *BR.04-MAI-1922-†BR.	450(4.10)
4.7	Theodorico <b>Stremell</b> (25-SET-1937) *BR.09-NOV-1912-†BR.	e	Dalma Martini *BR.12-MAR-1920-†BR.	
4.8	Elvira Stremell *BR.15-DEZ-1914-†BR.	e	Alfredo <b>Mayer</b> *BR.10-ABR-1910-†BR.23-JUL-1983	418(3.5)
4.9	Otávio <b>Stremell</b> *BR.18-SET-1915-†BR.03-FEV-1917		_____	
4.10	Hilário <b>Stremell</b> *BR.29-DEZ-1917 -†BR.26-OUT-1987	e	Maria Pechefrist *BR.	
4.11	Amélia Stremell *BR. 1920 -†BR.06-JAN-1921		_____	
4.12	Adalberto <b>Stremell</b> *BR.17-SET-1921-†BR.09-NOV-1922		_____	
4.13	Agostinho Ary <b>Stremel</b> (Prud.27-FEV-1954)e *BR.30-DEZ-1923-†BR.12-JUN-2000	e	Maura Rocha *BR.07-MAI-1928-†BR.25-DEZ-1992	
5.1	Rosiane Rocha Stremel *BR. 1955	e		
5.2	Lesliane Rocha Stremell *BR.17-OUT-1955-†BR.11-DEZ-1980	-	solteira	
5.3	Alcione Rocha Stremel *BR. 1959			
5.4	Eliane Rocha Stremel (Ctba.05-JAN-1989) e *BR.17-FEV-1963	e	Luisnei Rodrigues <b>da Silva</b> *RS/BR.21-JUN-1963-†BR.12-FEV-2000	
6.1	Wesley Dimitri S. <b>da Silva</b> (Ctba.23-AGO-2014)e *BR.16-MAR-1991	e	Jacqueline Martins Siqueira *BR.25-ABR-1994	
6.2	William Kryztof S. <b>da Silva</b> *BR.16-SET-1994			
3.5	João Pedro <b>Stremell</b> (18-JUN-1912) *BR.08-NOV-1882-†BR.06-MAR-1968	e	Madalena Hoffmann *BR.01-JAN-1888-†BR.17-NOV-1969	310(3.3)
4.1	Ubalduino H. <b>Stremell</b> (PG.12-OUT-1940) *BR.31-MAR-1911-†BR.	e	Maria da Conceição Macedo *BR.08-DEZ-1916-†BR.	
4.2	Manoel Hoffmann <b>Stremell</b> *BR. 1914 -†BR.29-JUL-1981	e	Zilma Leal *BR.	
4.3	Alair Hoffmann Stremell *BR.13-NOV-1917-†BR.	e	Euclides Bittencourt <b>Camargo</b> *BR.05-JUN-1913	
4.4	João Pedro <b>Stremell</b> Filho *BR. 1919 -†BR.20-MAR-1983 - solteiro			
4.5	Edi Hoffmann Stremell *BR.08-JAN-1925-†BR.		solteira	
4.6	José Augustinho <b>Stremell</b> *BR. 1930 -†BR.10-OUT-1980 - solteiro			
4.7	Cecília Stremell *BR.01-AGO-1932	e	Mario <b>Martucci</b> *BR. 1928?	
3.6	Antonio Felipe <b>Stremell</b> *BR. 1886 - †BR. -		_____	
3.7	Bárbara Stremell (02-OUT-1907) *BR.05-JUN-1888-†BR.15-AGO-1960	e	João <b>Durski Silva</b> *BR.17-JUN-1884-†BR.13-MAI-1948	

**Foto na página seguinte**, tirada em Prudentópolis no ano de 19xx e estão nela, da esq. para a direita, além do casal, todos os filhos. Em pé: João – Nahir – Ignes – Jurandir e Elzevir. Raul no centro. Santados: Oscar Leopoldo e Lucia.



- |     |  |                                       |          |
|-----|--|---------------------------------------|----------|
| 4.1 | Lucia Durski Silva (Prud.28-ABR-1925) e                | Domingos Campos <b>Ferreira Nunes</b> |          |
|     | *BR.24-FEV-1909  | *BR.13-NOV-1899                       |          |
| 4.2 | Nahir Lourdes D. Silva (Prud.19-NOV-1932)e             | Affonso <b>Ditzel</b>                 | 204(6.4) |
|     | *BR.14-JUL-1910-†BR.12-DEZ-1984                        | *BR.30-OUT-1910-†BR.30-AGO-1981       |          |
| 4.3 | Oscar Leopoldo <b>D. Silva</b> (Prud.19-NOV-1932)e     | Genoveva Adamczik                     |          |
|     | *BR.13-ABR-1912  | *BR.06-MAR-1914                       |          |
| 4.4 | Elzevir <b>Durski Silva</b> (Prud.18-MAI-1937) e       | Jacy Agibert #                        |          |
|     | *BR.02-JUL-1914  | *BR.11-OUT-1914                       |          |
| 4.5 | Ignes Leny D. Silva (Prud.27-ABR-1937) e               | Newton <b>Agibert</b> #               |          |
|     | *BR.08-AGO-1917  | *BR.11-MAR-1912                       |          |
| 4.6 | Justino <b>Durski Silva</b>                            | _____                                 |          |
|     | *BR.21-FEV-1920-†BR.06-JAN-1921                        |                                       |          |
| 4.7 | Jurandir <b>Durski Silva</b>                           | Azize Chuchene                        |          |
|     | *BR.28-AGO-1922  |                                       |          |
| 4.8 | João <b>Durski Silva Jr.</b>                           | Odette DallaRosa                      |          |
| 4.9 | Raul <b>Durski Silva</b> (Ctba.29-MAR-1952) e          | Glaci Marcondes                       |          |
|     | *BR.28-MAR-1929  | *BR.                                  |          |
| 3.8 | Cristhina Stremell *BR.24-DEZ-1889-†BR. 1890?          | _____                                 |          |
| 3.9 | Manoel <b>Stremell</b> *BR.05-MAI-1893-†BR.29-JUL-1893 | _____                                 |          |



- |     |   |                           |          |
|-----|---|---------------------------|----------|
| 2.3 | Jakob <b>Strömmell</b> (Kamenka 1877) e | 1ª Anna Margretha Schmidt | 564(2.1) |
|     | *R.11-NOV-1855-†BR.11-JUL-1931          | *R. 1859 - †BR. 1900      |          |



**Foto na página anterior**, tirada em Curitiba-Paraná-Brasil no ano de 1895, e estão nela, da esquerda para a direita, além do casal, as suas filhas e a mãe de Jakob. Bárbara - KATHARINA IMAER - Appolonia (em pé ) e Catarina.

3.1	Appolonia Stremell (24-JAN-1899) *BR.18-MAI-1880-†BR.21-MAR-1970	e	Georg <b>Mayer</b> *R.25-JUL-1876-†BR.30-OUT-1957	418(2.4)
3.2	Anna Catarina Stremell *BR.06-MAI-1882-†BR.04-MAR-1891			
3.3	Anna Margarida Stremell *BR.06-JUN-1883-†BR. 1883			
3.4	Catarina Stremell *BR.02-MAR-1885-†BR. 1885			
3.5	Jacob <b>Stremell</b> *BR.15-JAN-1887-†BR.20-MAR-1891			
3.6	Bárbara Stremell (07-MAI-1921) *BR. 1889 - †BR. 1932	e	Antonio <b>Becher</b> *BR.19-ABR-1890-†BR. 1961	125(5.4)
3.7	José <b>Stremell</b> *BR.29-SET-1890-†BR.15-MAR-1891			
3.8	Catarina Stremell (17-MAI-1912) *BR.16-FEV-1891-†BR.01-AGO-1965	e	José <b>Mayer</b> Filho *BR.02-NOV-1883-†BR.09-FEV-1942	420(2.4)
2.3	Jakob <b>Strömell</b> *R.11-NOV-1855-†BR.11-JUL-1931	e	2ª Francisca Ehalt *A.19-DEZ-1866 -†BR.15-DEZ-1945	= 451(1.1)
2.4	Maria Anna Strömell (03-FEV-1884) *R. 1860 -†BR.05-ABR-1933	e	Johann Peter <b>Heim</b> *R. 1858 -†BR.25-AGO-1942	289(2.2)
2.5	Katharina Strömell (11-ABR-1882) *R. 1864 -†BR.16-ABR-1889	e	Johannes <b>Geier</b> *R. 1852 -†BR. 1920	237(2.2)

Sem descendência.

#### FAMÍLIA DE (D.Luiza?/P. Grossa)

1.1	JOHANNES <b>STRÖMELL</b> (Kamenka? 1845?) *R. 1825? - †BR. 1896	e	1ª KATHARINNA ? *R. 1828? - †BR. 1880?
-----	--	---	---

Dois filhos conhecidos:

2.1	<b>Michael</b> Strömell (R. 187 7) *R. 1846 - †BR.14-ABR-1924	e	Gertrudis (Katharina) Scheiffer* *R. 1859 - †BR.09-MAI-1919
-----	--	---	--

\*Obs.: No registro de óbito consta Gertrudis Nouterich e na igreja Gertrudis Scheiffer! No casamento das duas filhas consta Katharina, além de que no da Anna Luiza, o sobrenome aparece como Wasitly!

3.1	Anna Luiza Stremell (PG.22-JAN-1898) *BR. 1878 - †BR.	e	Jacob <b>Spinassi</b> *It. 1875 - †BR.
4.1	Maria Spinassi	e	? <b>Jamplone</b>
4.2	? Spinassi	e	?
3.2	Anna Catarina Stremell *BR.08-SET-1880-†BR. 1881?		
3.3	Catarina Stremell (PG.23-DEZ-1899) *BR.15-AGO-1881-†BR.03-JUN-1952	e	José <b>Ricardo de Castro</b> *BR. 1877 - †BR. 1957

Ele era filho de: Ricardo **Castro** e Maria Rocha

4.1	Maria Ricardo de Castro (PG.22-ABR-1922)e *BR. 1900 -†BR.		Germano <b>Clausen</b> *BR. 1900 -† BR.	
4.2	Luisa Ricardo de Castro (PG.03-JUL-1926) e *BR.02-NOV-1902-†BR.20-OUT-1979		Jorge <b>Becher</b> Sobrinho *BR.29-AGO-1904-†BR.09-JUN-1988	116(6.7)
4.3	Rosa Ricardo (PG.28-JUN-1924) *BR.03-NOV-1903-†BR.01-SET-1966	e	Adão <b>Dechandt</b> *BR.03-NOV-1904-†BR.04-MAR-1971	182(4.1)
4.4	João <b>Ricardo</b> (PG.18-FEV-1928) *BR.08-SET-1906-†BR.25-NOV-1943	e	Amália Dechandt *BR.07-ABR-1908-†BR.23-SET-1991	182(4.4)
5.1	Irene Ricardo *BR.30-MAI-1929	e	Alberto <b>Samways</b> *BR.26-SET-1924	762(5.1)
5.2	Regina Ricardo *BR.10-DEZ-1931	e	Orlando Tironi <b>Gonçalves</b> *BR.08-JUL-1928	
5.3	Jacyr Ricardo *BR.07-NOV-1933	e	Adejalma <b>Tullio</b> *BR.20-ABR-1936	I. 616(8.2)
5.4	Leondino <b>Ricardo</b> *BR.30-JUL-1935	e	Maria Ivani Mendes *BR.06-DEZ-1940	
5.5	Aloízio <b>Ricardo</b> *BR.02-MAI-1937	e	Terezinha Pallu *BR.	
5.6	Dirce Ricardo *BR.30-MAR-1942	e	Eduardo <b>Ochonski</b> *BR.09-MAI-1941	
4.5	Francisca Ricardo (PG.26-SET-1927) *BR.25-DEZ-1908-†BR.22-OUT-2004	e	Theolindo <b>Dechandt</b> *BR.06-MAI-1906-†BR.28-MAR-1961	182(4.2)
4.6	Rosalina Ricardo (01-AGO-1931) *BR.24-JUN-1911-†BR.	e	Edmundo <b>Becher</b> *BR.09-MAI-1909-†BR.14-DEZ-1986	117(6.4)
4.7	Antonio <b>Ricardo</b> (PG.28-SET-1935) *BR.15-JUL-1913-†BR.11-OUT-1981	e	Maria Mayer *BR.13-AGO-1915-†BR.30-MAR-1993	425(5.1)
4.8	Otávio <b>R. de Castro</b> (PG.28-SET-1935) *BR.15-AGO-1915-†BR.	e	Otília Camlofski *BR.19-JAN-1920-†BR.	359(7.5)

4.9	Dulcídio <b>Ricardo de Castro</b> *BR. 1917? - †BR. 2003	e	“Cila” ? *BR.	
4.8	Angelina Ricardo de Castro *BR. 1919? - †BR.	e	Alcides <b>Spinassi</b> *BR.	
4.11	Anna Ricardo de Castro *BR. 1921? - †BR.	e	Eurico <b>de Barros</b> *BR.	
3.4	Madalena Stremell *BR.18-JUN-1882-†BR.	e	Amantino ? *BR. 1880? - †BR.	
Sem descendência.				
3.5	João <b>Stremell</b> (10-OUT-1908) *BR. 1886 - †BR.	e	Sofia Mulaski *Au. 1889 - †BR.	
Ela era filha de: Joseph <b>Mulaski</b> e Helena Lebik				
4.1	Helena Stremell (PG.28-JAN-1928) *BR.11-FEV-1910-†BR.18-OUT-1990	e	Aluizio <b>Dechandt</b> *BR.08-NOV-1907-†BR.07-NOV-1992	182(4.3)
4.2	João Batista <b>Stremell</b> (PG.20-MAI-1933) *BR.22-JUN-1911-†BR.	e	Aulária Santos *BR.24-NOV-1913-†BR.	
5.1	Delair Stremel		<b>5.2</b> . . . .	
4.3	Gertrudes Stremell (PG.20-MAI-1933) *BR.27-AGO-1913-†BR.	e	1º Eduardo <b>Brauner</b> *BR.30-OUT-1905-†BR.	
4.3	Gertrudes Stremell *BR.27-AGO-1913-†BR.	e	2º Antonio Ferreira <b>da Silva</b> *BR.	
4.4	José Pedro <b>Stremell</b> (PG.17-DEZ-1942) *BR.02-JUN-1915-†BR.17-NOV-1987	e	Maria Antonia Pitella *BR.03-MAI-1926-†BR.16-FEV-2005	
4.5	Thereza Stremel *BR.15-OUT-1918-†BR.12-JUN-2009	e	Olavio Amaral <b>Muniz</b> *BR.13-DEZ-1921-†BR.30-JAN-1960	
4.6	Alberto <b>Stremell</b> (PG.27-DEZ-1940) *BR.02-DEZ-1920-†BR.	e	Carmita Probst *BR.30-JAN-1914-†BR.	455( ? )
5.1	Ademir Alberto <b>Stremel</b> *BR.01-MAR-1943-†BR.13-DEZ-1975			
5.2	Neide Stremell *BR.			
3.6	Miguel <b>Stremell</b> Fº (29-ABR-1911) *BR.09-MAI-1889-†BR. 1953?	e		
	Eufrásia Gelinski *BR. 1895 - †BR. 1953? (6 meses antes dele)		<b>776(3.1)</b>	
Foto dele tirada no ano de 1935? e a dela em 1950?.				
4.1	Maria Stremell (PG.16-JUL-1932) *BR.07-SET-1915-†BR.14-JUN-1969	e	Alfredo <b>Roth</b> *BR.23-JUL-1909-†BR.10-JUN-1985	469(7.1)
4.2	Helena Stremell (PG.16-SET-1933) *BR.21-JUN-1915-†BR.	e	Antonio <b>Tullio</b> *BR.18-SET-1913-†BR.25-ABR-2002	
4.3	João Reinaldo <b>Stremell</b> *BR.13-NOV-1917-†BR.02-JUN-1993	e	Olga Schimaneski *BR.	
4.4	Amélia Stremell (PG.30-JUL-1944) *BR.23-OUT-1922-†BR.	e	César Ornat *BR.09-MAI-1924-†BR.	
4.5	Gertrudes Stremell (PG.28-ABR-1944) *BR.24-JUL-1925-†BR.	e	1º Mizeslau Kodum *BR.21-ABR-1920-†BR.09-NOV-1986	
4.5	Luiz <b>Stremell</b> *BR.22-OUT-19†BR.31-DEZ-1926			
4.7	Otilia Stremell	e	1º Odair <b>Machuca</b> e 2º ? ?	
4.8	Leoni Stremell	e	Hildebrando <b>Moraes</b>	
4.9	Joana Stremell	e	? ?	
3.7	Susana Stremell *BR. 1891? - †BR.	e	Virgilio <b>Trevisan</b> *BR. 1887? - †BR.	
4.1	Wilson <b>Trevisan</b>		<b>4.2</b> Silvio <b>Trevisan</b>	
4.3	Terezinha Trevisan		<b>4.4</b> . . . .	
3.8	Jacob <b>Stremell</b> *BR. 1895? - †BR.	e	Verônica ? *BR. 1898? - †BR.	
<b>Obs.:</b> Foram para o Rio Grande do Sul e não tiveram mais notícias.				
2.2	Susana Strömell ( 1875 ) *R. 1858 - †BR. 1938?	e	Johann Peter <b>Strack</b> *R. 1855 - †BR.23-JAN-1889	666(2.2)



1.1 JOHANNES **STRÖMELL** (PG.24-FEV- 1884)e 2ª CHRISTHINA SCHÄFFER = 718(1.1)  
 \*R. 1825? - †BR. 1896 \*R. 1834 - †BR? ?  
 Sem descendência.

FAMÍLIA DE (D. Luiza?/P.Grossa) Católicos

1.1 JOHANN PETER **STRÖMELL** (R. 1826?) e ANNA ELISABETHA ?  
 \*R. 1805? - †R? 1880? \*R. 1808? - †R? 1890?  
 2.1 Johannes **Strömell** e Katharina Dereh 191(2.1)  
 \*R. 1827 -†BR.14-DEZ-1904 \*R. 1833 - †BR.15-MAI-1918  
 3.1 Magdalena Strömell (24-OUT-1882) e Philipp **Becher** 123(4.7)  
 \*R. 1867 - †BR.13-MAR-1943 \*R. 1863 - †BR.20-JAN-1932



3.2 Johann Peter **Strömell** (03-MAI-1898) e Anna Maria Schwab 640(3.1)  
 \*R.20-JUL-1872-†BR.27-JAN-1943 \*BR.25-AGO-1879-†BR.21-OUT-1954

Foto tirada em Coronel Suaréz-Buenos Aires-Argentina em setembro de 1905 e estão nela, da esquerda para a direita, além do casal, os filhos: Juan Pedro - Frederico - Anna Elisa (no colo) - André

4.1 André **Stremell** (PG.21-JUL-1922) e Anna Becher 115(6.1)  
 \*BR.23-MAR-1899-†BR.04-AGO-1980 \*BR.22-JAN-1897-†BR.09-SET-1988

5.1 Aluízio **Stremell** \*BR.26-FEV-1925 e Angela Brandão  
 5.2 Judith Stremell - solteira

\*BR.07-JAN-1927-†BR.29-MAR-1950

5.3 Lauro **Stremell** \*BR.21-JUN-1929 e Darci Sigwald

5.4 Edith Stremell \*BR.03-JUN-1932 e José Vieira **da Rosa**

5.5 Irene Stremell e João Antunes **de Almeida**

\*BR.25-AGO-1933 \*BR.15-MAI-1923-†BR.26-SET-1985

4.2 Frederico **Stremell** (08-DEZ-1923) e Regina Becher 115(6.13)  
 \*Arg. 09-JAN-1901-†BR.18-SET-1966 \*BR..04-ABR-1904-†BR.05-MAR-1985

5.1 Albino **Strenell** e Maria França  
 \*BR.07-JUL-1926-†BR.23NOV-1996 \*BR.15-NOV-1927-†BR.25-JUL-2005

5.2 Eliana Stremell (24-MAI-1947) e João **Brigola**  
 \*BR.16-NOV-1927 \*BR.07-JAN-1928-†BR.09-DEZ-1980

5.3 Hilda Stremell (PG.26-NOV-1949) e Flávio **Becher** 125(6.7)  
 \*BR.13-JAN-1929 \*BR.23-SET-1924

5.4 Elzira Stremell e Jorge **Tizon**

5.5 Darci **Stremell** e Maria Sirlei Becher 125(7.3)

5.6 Inês Stremell e Fermio **Ferrando**

5.7 Acir **Stremell** e Zeli Ramos

5.8 Tereza Stremell e João **de Oliveira**

\*BR.20-AGO-1937 \*BR.24-JUN-1934-†BR.20-ABR-1968

5.9 Circe Stremell e Osvaldo **de Andrade**

\*BR.07-OUT-1945 \*BR.01-NOV-1943

- 5.10 Alfredo **Stremell** e Cirlei de Quadros
- 4.3 Juan Pedro **Stremell** e Emília de Freitas  
\*Arg.06-JUL-1903-†BR.30-SET-1976 \*BR.01-JAN-1908-†BR.28-FEV-1982
- 4.4 Anna Elisa Stremell (PG.26-DEZ-1924) e José **Mayer** Sbr. 418(3.1)  
\*Arg.30-MAI-1905-†BR.12-MAR-1998 \*BR.07-MAI-1901-†BR.10-MAR-1978
- 4.5 Anna Stremell e Francisco **Yanesch**  
\*Arg.24-NOV-1909-†BR. \*BR. 1905? -†BR. 1989
- 4.6 José **Stremell** (PG.16-JUN-1934) e Cecília Grochonski  
\*Arg.09-JAN-1911-†BR.23-JUN-1989 \*BR.22-SET-1914-†BR.14-JUN-1984
- 4.7 Alfredo **Stremell** e ? ?
- 4.8 Madalena Stremell \*BR.20-JAN-1918-†BR.19-JAN-1973 - solteira
- 4.9 Antonio **Stremell** \*BR.22-AGO-1922-†BR. 1942 solteiro

- 3.3 Kaspar **Strömell** (03-MAI-1898)  
\*R.16-JUL-1877-†BR.20-FEV-1952

e

Anna Bach  
\*BR.08-MAI-1880-†BR.28-MAI-1955

100(3.2)



- 4.1 João **Stremell** Sbr. (05 e 6-OUT-1923) e Margarida Mayer 425(4.9)  
\*BR.07-FEV-1900-†BR.28-FEV-1939 \*BR. 1901 - †BR.

- 5.1 Valdemar **Stremell**

- 5.2 Pio **Stremell** (PG.06-MAI-1950) e Gercyra Dornelles Motta  
\*BR.26-MAR-1928 \*BR.06-JUL-1929

- 5.3 Silvio **Stremell**

- 5.4 Afonso **Stremell**

- 5.5 Therezinha Stremell e Amadeu **de Paula**

- 5.6 Mathilde Stremell e Augusto **Massighan**

- 4.2 Anna Margarida Stremell e Jacob **Becher** 115(6.4)  
\*BR.04-JUN-1902 \*BR.06-JUL-1900  
†BR.31-OUT-1968 †BR.15-ABR-1985

Casaram-se em PG.11-MAI-1923.

- 4.3 Pedro **Stremell** Sbr.  
\*BR.27-SET-1904-†BR.15-DEZ-1972

e

Casaram-se em P. Grossa, em 25-SET-1926 (Foto)

Nathalia Burgardt

\*BR.01-DEZ-1905-†BR.07-DEZ-1977

153(8.6)



- 5.1 Cornélia Stremell e João **Rossa**  
\*BR. 1927? -†BR.22-JUL-2000 \*BR.

- 5.2 Hilário **Stremell** (Pal.28-JUN-1950) e Lydia Kapp 364(4.2)  
\*BR.28-SET-1929 \*BR.25-FEV-1930

- 5.3 Valfrido André **Stremell** e Lucia Ditzel 207(6.7)  
\*BR.22-SET-1931 \*BR.18-JAN-1930

- 6.1 Sirley Stremell - \_\_\_\_\_  
\*BR.02-NOV-1955-†BR.04-NOV-1955

- 6.2 Sueli Stremell e Wilson **Massinhan**  
\*BR.16-JAN-1960 \*BR.

- 6.3 Sirlene Stremell  
\*BR.14-ABR-1968

- 5.4 Gregório **Stremell** e Natália da Silva  
\*BR. 1933?

- 5.5 Anna Stremell (03-SET-1955) e José **Gorte** ?  
\*BR.05-OUT-1937 \*BR.21-JAN-1933

- 5.6 Leonidas **Stremell** e Olga ?

- 5.7 Célia Inês Stremell - solteira



4.4	Antonio <b>Stremell</b> (PG.07-DEZ-1928) *BR.05-OUT-1906-†BR.21-FEV-1987	e	Rosa Burgardt *BR.27-MAI-1910-†BR.	156(8.9)
5.1	Alexandre <b>Stremell</b> *BR.26-JUN-1930	e	Ondina ? *BR. 1932	
5.2	Mario <b>Stremell</b> *BR.23-JUL-1932	e	Mercedes Burgardt *BR.27-SET-1938	158(9.1)
5.3	Tereza Stremell *BR. 1933	e	Sava <b>Viblei</b> *Ucrânia 1927	
5.4	Amélia Stremell *BR.21-JAN-1937	e	Berenaldo <b>Brito Costa</b> *BR.22-OUT-1932-†BR.23-JUL-1996	
5.5	Silvia Stremell *BR. 1938	e	Cândido Ernesto <b>Laranjeira</b> *BR. 1924 - †BR.21-FEV-1986	
5.6	Rosinha Stremell *BR. 1941	e	Dejalma <b>Borst</b> *BR. 1938	
5.7	Otília Stremell *BR. 1942	e	Luís Carlos <b>Rosa</b> *BR. 1941	
5.8	José Luís <b>Stremell</b> *BR. 1945	e	Jandira ? *BR. 1944	
4.5	André <b>Stremell</b> *BR.27-MAR-1913-†BR.23-MAR-1946	e	Luiza Dechandt *BR.14-MAI-1919-†BR.	183(4.10)
5.1	Sebastião <b>Stremell</b> *BR.30-MAR-1937	e	Jurandira Barbosa *BR.	
5.2	Otília Stremell *BR. 1938 - †BR. 1938	-		
5.3	Roque <b>Stremell</b> *BR.02-AGO-1939-†BR.13-NOV-2006	e	Anita Pedroso *BR.26-MAR-1942	
5.4	Cecília Stremell *BR. 1940 - †BR. 1941	-		
5.5	Dario <b>Stremell</b> *BR.27-JUL-1942	e	Rita ?	
5.6	Geraldo <b>Stremell</b> *BR.18-JAN-1943-†BR.10-DEZ-1986 - solteiro			
5.7	Maria Marlene Stremell *BR. 1944 - †BR. 1945			
4.6	Eva Stremell (PG.25-SET-1937) *BR.18-JUL-1916-†BR.24-MAR-1989	e	Antonio <b>Burgardt</b> *BR.09-NOV-1916-†BR.14-JUN-1988	156(8.12)
4.7	Felipe <b>Stremell</b> (PG.30-JUL-1941) *BR.17-NOV-1917-†BR.	e	Edina Ramos *BR.28-ABR-1915-†BR.	
4.8	Lucia Stremell (PG.22-JUL-1941) *BR.13-AGO-1920-†BR.	e	Alcebiades Gomes <b>Muniz</b> *BR.01-JUN-1916	
4.9	Gaspar <b>Stremell</b> F° (PG.03-JUN-1950) *BR.19-JUL-1925-†BR.04-SET-1965	e	Julia Roth *BR.28-NOV-1933	475(7.3)

3.4 André **Stremell** (27-ABR-1907)  
\*BR.03-JUN-1880-†BR.22-JAN-1933

e

Appolonia Senger  
\*BR.21-OUT-1883-†BR.25-DEZ-1963

499(6.5)



4.1 Jorge **Stremell** \*BR. 1908 - †BR. 1909  
4.2 José **Stremell** (PG.01-MAR-1935)  
\*BR.25-NOV-1910-†BR.27-AGO-1987

-  
e Maria Klimowicz  
\*A.04-ABR-1915-†BR.14-NOV-1999

Ela era filha de: Estanislau **Klimowicz** e Elisabetha Nicodemo.

5.1 Ambrósio **Stremell**  
\*BR.06-DEZ-1935-†BR.10-OUT-1995  
5.2 Roberto Olegário **Stremell**  
\*BR.18-JAN-1940

e Odete Köhler  
\*BR.03-OUT-1941-†BR.15-MAR-1982

e Marlene Schoup  
\*BR.

4.3	Alfredo <b>Stremell</b> *BR.06-MAI-1913-†BR.	-	solteiro	
4.4	Roberto <b>Stremell</b> *BR.11-AGO-1915-†BR.11-ABR-1999	e	Terezinha Zakaluki *BR.29-ABR-1936-†BR.20-ABR-2013	
5.1	Apolonia Stremell *BR.03-NOV-1957	e	Airton <b>Schomberg</b> *BR.10-SET-1956	
5.2	Pedro <b>Stremell</b> *BR. 1959	e	Beatriz Schwab Emidio *BR. 1963?	
5.3	Roberto Gastão <b>Stremell</b> *BR.01-OUT-1961	e	Sulimara Pielak *BR.07-JUL-1964	
5.4	Marcio <b>Stremell</b> *BR. 1962?	e	Maria Antonio *BR.	
5.5	Maria Ines Stremel *BR.05-MAI-1964-†BR.25-JUN-1965			
5.6	Therezinha E. Stremel *BR.14-ABR-1967-†BR.28-MAI-1968			
5.7	Adriana Stremell	e	Marcos <b>Popi</b>	
5.8	Luciana Stremell	e		A.
4.5	Protásio <b>Stremell</b> (PG.10-OUT-1942) *BR.04-AGO-1918-†BR.12-MAI-1989	e	Christina Burgardt *BR.22-SET-1922	159(8.7)
5.1	Gleonce Maria Stremell *BR.30-MAR-1944	e	Manoel <b>Cavalcanti</b> *BR.11-JAN-1938	
5.2	Glaci Terezinha Stremell *BR.30-AGO-1946	-	solteira?	
5.3	Protásio André <b>Stremell</b> *BR.03-AGO-1948	e	Maria de Lourdes Silva Carneiro *BR.15-MAI-1948	
5.4	Osnir Carlos <b>Stremell</b> *BR.29-OUT-1951	e	Iara da Silva Cardoso *BR.24-ABR-1954	
6.1	Osnir Carlos <b>Stremel Jr.</b> *PG./BR.28-DEZ-1979	-	solteiro	
6.2	Mônia Cardoso Stremel *RS/BR.08-JUL-1977	e	Cristiano Rodrigo <b>Azevedo</b> *RS/BR.24-OUT-1977	
5.5	Sérgio Luís <b>Stremell</b> *BR.15-JAN-1956	e	Lidia Krocowski *BR.19-SET-1955	
5.6	Rosemary Stremell *BR.13-OUT-1962			
4.6	Augustinho <b>Stremell</b> *BR.29-AGO-1920-†BR.18-OUT-1981	e	Maria Gessy Raimundo *BR.	
5.1	César Augusto <b>Stremell</b>			
5.2	André ? <b>Stremell</b>			
5.3	Eduardo ? <b>Stremell</b>			
4.7	Maria Stremell *BR.04-JAN-1924-†BR.06-FEV-1960	-	solteira	
4.8	Amélia Stremell *BR.20-AGO-1927-†BR.	-	solteira c/ descendência	
5.1	Cecília Stremell *BR.22-AGO-1952	e	Ordolino <b>de Oliveira</b> *BR.21-FEV-1952	
3.5	Pedro <b>Stremell</b> (PG. 02-MAR-1908) *BR.21-MAR-1884-†BR.27-SET-1946			
	e			
	Anna Madalena Burgardt *BR.10-JUN-1888-†BR.10-DEZ-1922			159(7.6)
Detalhe da foto da página 151.				
4.1	Maria Stremell *BR.20-JUL-1909-†BR.23-MAR-1981	e	Leonidas <b>Becher</b> *BR.17-AGO-1907-†BR.26-AGO-1982	116(6.8)
4.2	Adão <b>Stremell</b> (PG.18-SET-1943) *BR.16-ABR-1920-†BR.21-OUT-1981	e	Laura Burgardt *BR.17-SET-1924-†BR.	155(9.1)
5.1	Romildo <b>Stremell</b> *BR.21-JUN-1947-†BR.10-DEZ-1997	-	solteiro	
5.2	Romilda Stremell *BR.12-MAR-1949	-	solteira	
5.3	Noeli Stremell e *BR.21-MAI-1956	e	Antonio <b>Suchka</b> *BR.07-MAR-1952	



- 4.3 Albino **Stremell** e Lucia Becher 115(7.3)  
 \*BR.12-OUT-1922-†BR.11-JAN-1986 \*BR.13-DEZ-1928
- 5.1 Orlando **Stremell**  
 5.2 Leoni Stremell
- 3.5 Pedro **Stremell** (PG.21-FEV-1925)  
 \*BR.21-MAR-1884-†BR.27-SET-1946
- e
- 2ª Anna Margarida Burgardt 152(8.1)  
 \*BR.05-DEZ-1895-†BR. 1987
- 4.4 Antenor **Stremel** (PG.11-FEV-1950) e Maria Becher 115(7.1)  
 \*BR.01-DEZ-1925-†BR.13-MAR-1975 \*BR.22-JUL-1923
- 4.5 Hercília Stremell (PG.27-OUT-1945) e Luiz **Tullio**  
 \*BR.26-DEZ-1927-†BR.09-FEV-1961 \*BR.18-JAN-1917-†BR.06-JAN-2005
- 4.6 Ernesto **Stremell** e Terezinha Aparecida ?  
 \*BR. 1930-†BR.23-OUT-1972 \*BR.
- 4.7 Leonardo **Stremell** - solteiro  
 \*BR. 1932-†BR.23-OUT-1973
- 3.6 Anna Margarida Stremell (04-JUN-1910) e Miguel **Ditzel** 205(5.9)  
 \*BR.14-JUL-1886-†BR.25-DEZ-1966 \*BR.16-OUT-1886\_†BR.30-MAR-1960



#### FAMÍLIA DE

- 1.1 JOHANNES **STRÖMELL** (Kamenka 1872?)e ANNA ?  
 \*Kamenka-R. 1853 \*R. 1853
- Embarcou no navio Rio, sob o comando do Capitão Lorenzen, com destino ao porto do Rio de Janeiro-RJ- Brasil em 12 de maio de 1876. Proveniente de Kamenka. Conforme lista de passageiros do Porto de Hanburg-Alemanha. Provavelmente deixou o País.
- 2.1 Anna Strömmell \*Kamenka-R. 1873  
 2.2 Joseph **Strömmell** \*Kamenka-R.??-AGO-1875 (9 meses)

#### FAMÍLIA DE (Palmeira) Católicos

- 1.1 JOSEPH **STRÖMELL** e ? ?  
**Obs.:** relato da folha de pagamento, do trabalho executado no corte de madeiras e construção de um barracão, entre os dias 04 a 23 de março de 1878.  
 BACH, Arnoldo Monteiro. Alemães do Volga no Pugas. Ponta Grossa: Gráfica Planeta Ltda., 2004. p.20 e 21.

#### FAMÍLIA DE (Mariental/Lapa)

- 1.1 ? **STÖCKLEIN** e ELISABETHA ?  
 \*Zug-Saratov-R. 1817? -†R. antes de 1877 \*R. 1819
- Embarcou no navio Santos, sob o comando do Capitão Heidorn, com destino ao porto de Paranaguá-Paraná-Brasil em 19 de fevereiro de 1878. Proveniente de Zug. Conforme lista de passageiros do Porto de Hanburg-Alemanha.
- 2.1 Christoph **Stöcklein** (Zug 1861?) e Wilhelmine Leinbach  
 \*R. 1840? -†Arg. antes de 1892 \*R. 1842 -†Arg.
- Obs.:** na lista de passageiros o seu nome figura como Christian.  
 Ela era filha de: Johann Georg **Leinbach** e Katharina Heer.
- 3.1 Cecília Stöcklein (04-OUT-1880) e Johannes **Hornung** 322(5.3)  
 \*R. 1863 - †BR. \*R. 1859 - †BR.

3.2 Johannes **Stöcklein** (26-DEZ-1887)  
\*R. 1865/8 - †BR.

e

Katharina Phetter  
\*R. 1869 - †BR.

454(3.4)



Foto tirada na Lapa, no ano de 1896? Estão nela, além do casal, os filhos: Pedro

- |      |   |   |   |          |
|------|---|---|---|----------|
| 4.1  | Pedro <b>Stöcklein</b> (Lapa 01-FEV-1913)<br>*BR.26-JAN-1889-†BR.                             | e | Catarina Gouveia<br>*BR. 1894 - †BR.                    | 180(3.3) |
| 5.1  | Matias <b>Stöcklein</b><br>*BR. 1913  | e | ? ?   |          |
| 5.2  | Martin <b>Stöcklein</b> (Lapa 18-NOV-1943)<br>*BR.07-NOV-1915-†BR.                            | e | Agda Binder<br>*BR.10-JAN-1923-†BR.                     | 445(3.4) |
| 5.3  | Balbina Stöcklein (Lapa 18-SET-1937)<br>*BR.21-OUT-1917-†BR.                                  | e | Carlos <b>Schultz</b><br>*BR.20-JUN-1913-†BR.           |          |
| 5.4  | Maria Stecklein (Lapa 08-ABR-1943)<br>*BR.19-DEZ-1919-†BR.                                    | e | Aloysio <b>Hammerschmidt</b><br>*BR.01-AGO-1918-†BR.    | 263(7.6) |
| 5.5  | Jacob <b>Stöcklein</b> (Lapa 26-OUT-1945)<br>*BR.24-AGO-1922-†BR.                             | e | Anna Schultz<br>*BR.24-JUL-1923-†BR.                    |          |
| 5.6  | Anna Stöcklein *BR. 1924  |   |   |          |
| 5.7  | Alberto <b>Stöcklein</b> (Lapa 15-JUL-1949)<br>*BR.08-MAI-1927                                | e | Catarina Piculski<br>*BR.23-ABR-1927                    |          |
| 5.8  | Pedro <b>Stöcklein</b><br>*BR. 1929   | e | ? ?   |          |
| 5.9  | Cristina Stöcklein<br>*BR. 1931   |   |   |          |
| 5.10 | Benjamin <b>Stöcklein</b><br>*BR. 1938  | e | ? ?   |          |
| 4.2  | Catarina Stöcklein<br>*R.18-JUN-1894-†BR.24-MAR-1940  | e | Sebastião José <b>do Rosário</b><br>*BR.15-JAN-1880-†BR |          |
| 5.1  | Augusto S. <b>do Rosário</b> (Lapa 30-JAN-1948)e<br>*BR.27-MAR-1924                           |   | Anastácia Greoshecicz<br>*BR.19-JUN-1926                |          |
| 2.4  | Theresa Stöcklein (Pal.05-FEV-1889)<br>*R. 1870 - †Arg?                                       | e | Aloysius <b>Brandt</b><br>*R. 1869 - †Arg?              | 146(2.1) |
| 2.5  | Michael <b>Stöcklein</b> (19-AGO-1894)<br>*R. 1872/4 -†BR.                                    | e | Maria Elisabetha Gross<br>*R. 1877 -†BR.                | 252(3.4) |
| 2.6  | Georg <b>Stöcklein</b><br>*R.??-AGO-1877 (6 meses) -†Morretes-BR. 1878 (c/ 7 meses de idade). |   |   |          |
| 2.7  | Jacob <b>Stöcklein</b> *BR. 1878?   |   |   |          |
| 2.8  | Conrado <b>Stecklein</b> *BR. 1880?   | e | Liliana ?   |          |
| 2.9  | José <b>Stecklein</b> *BR.09-OUT-1883   |   |   |          |
| 2.10 | Clemente <b>Stecklein</b> (VM.10-MAI-1905)<br>*BR. 1884 -†Arg.                                | e | Anna Maria Rückert<br>*R. 1886 - †Arg.                  |          |

#### FAMÍLIA DE (Palmeira)

1.1 LEONHARD **STÖCKLEIN** e ? ?

**Obs.:** relato da folha de pagamento, do trabalho executado na Colônia Sinimbu, entre os dias 10 a 15 de abril de 1878. BACH, Arnaldo Monteiro. Alemães do Volga no Pugas. Ponta Grossa: Gráfica Planeta Ltda., 2004. p.22.

#### FAMÍLIA DE (P.Grossa e Argentina)

- |     |   |   |   |          |
|-----|---|---|---|----------|
| 1.1 | JOHANNES <b>SUKSDORF</b> (Pfeifer 1881?)<br>*Pfeifer-R. 1860 - †Arg.29-JUN-1940 | e | BARBARA BURGARDT<br>*Schuck-R. 1863 - †Arg. 1950? | 160(3.5) |
| 2.1 | Anna Suksdorf<br>*R. 1897? - †Arg.  | e | João <b>Krüger</b><br>*BR. 1894 - †Arg.           | 389(6.6) |

Tiveram 14 filhos.





Foto tirada na Argentina em 1928 e nela estão, sentados o casal Johannes Suksdorf e Barabara Burgardt. À esquerda o único irmão de Barbara: Philipp Burgardt e à direita o filho Peter Suksdorf

**Obs.:** esta família imigrou da Rússia para a Argentina, depois para o Brasil e novamente para a Argentina.

2.2	Johannes <b>Suksdorf</b> (PG.10-NOV-1923) *R.29-JUN-1901-†BR.21-DEZ-1975	e	Catarina Bohn *BR.19-FEV-1898-†BR.31-OUT-1983	144(2.5)
3.1	João <b>Sukstorf</b> (PG. 1949) *BR. 1924 -†BR.21-JUL-1951	e	Bernadete Krüger *BR.31-MAI-1931	392(6.1)
3.2	Ana Sukostof (PG.27-MAI-1950) *BR.11-JAN-1928	e	Luiz Rosa <b>dos Santos</b> *BR.07-MAR-1925	
3.3	Alízio <b>Sukstorf</b> *BR.19-DEZ-1931-†BR.18-FEV-2000	e	Tereza Novatski *BR.05-OUT-1934	474(8.1)
3.4	Otília Sukstorf *BR. 1933?	e	João <b>Vosgrau</b> *BR. 1930?	
3.5	Jorge <b>Sukstorf</b> *BR. 1935 -†BR.10-FEV-1981	-	solteiro	
3.6	Alfredo <b>Sukstorf</b> *BR. 1937?	e	Hildgard Hermann *BR. 1940?	
2.3	Maria Suksdorf (PG.26-JAN-1924) *R.07-MAR-1905-†BR.23-NOV-1993	e	Johannes <b>Max</b> *R.25-JUL-1904-†BR. 1970	416(3.2)
2.4	Peter <b>Suksdorf</b> *R.11-FEV-1907-†Arg.18-FEV-1985	e	Ida Kedak *Arg.02-FEV-1924-†Arg.31-MAI-1974	
3.1	Pedro <b>Suksdorf</b>			
3.2	Victor Salvador <b>Suksdorf</b> *Arg.01-NOV-1948	e	Gladys Mabel Saez *Arg.26-FEV-1956	
4.1	Víctor Andrés <b>Suksdorf</b> *Arg. 1975			
4.2	Lorena Suksdorf *Arg. 1979			
3.3	Carmen Rosa Suksdorf			
3.4	Luís Alberto <b>Suksdorf</b>			

#### FAMÍLIA DE (Quero-Quero/Palmeira)

1.1 JOHANNES TAMMER e ? ?  
\*R.

**Obs.:** Família que consta do Arquivo Público-composta apenas por ele(viúvo) e um filho em 22-MAR-1879

1.2 KARL TAMMER e DOROTHEA ?  
\*R.

**Obs.;**Idem acima-composta pelo casal e dois filhos.

FAMÍLIA DE (Mariental/Lapa)



- 1.1 JOSEPH **TEIDER** (Lapa 08-SET-1878)\* e EVA EBERLE 212(5.2)  
 \*Wittmann-R.1857? -†BR. \*R. 1860? -†BR.

Foto tirada Curitiba-Paraná-Brasil em 1895?. Estão nela da esquerda para a direita, além do casal, os cunhados, sobrinhos e filhos. Em pé, atrás: Rosa - Philipp Eberle e Stephania Biehl (c/ ? no colo) - Francisco e João. Na frente: Jacob - Bárbara - Anna Maria - Maria (c/ a mão na boca) - Catarina (no colo) e Felipe.

**Obs.:** O casamento de Joseph e Eva foi o primeiro, de alemães do Volga na Lapa.

Embarcou no navio Santos, sob o comando do Capitão Heidorn, com destino ao porto de Paranaguá-Paraná-Brasil em 19 de fevereiro de 1878. Proveniente de Zug. Solteiro. Conforme lista de passageiros do Porto de Hanburg-Alemanha. Há pessoas desta família que assinam **TETER**.

- 2.1 Francisco **Teider** (Sbr.) (Lapa 29-DEZ-1899)e Catarina Mildenberger 434(3.1)  
 \*BR. 1880 -†BR. 1933/4 \*BR. 1882 -†BR.

3.1 Estefania Teider

3.2 Pedro **Teider**

- 3.3 Jacob **Teider** (Lapa 17-JAN-1930) e Isabel Muruchek (Muchek)?  
 \*BR.31-MAR-1904-†BR. \*BR.03-OUT-1906-†BR.

3.4 Anna Teider - solteira

\*BR.11-AGO-1908-†BR.04-SET-1984

- 3.5 Francisco **Teider** Filho e Rosa Mayer 422(4.1)  
 \*BR.23-OUT-1910-†BR.29-JAN-1984 \*BR.10-NOV-1912-†BR.

3.6 José **Teider** (Lapa 23-FEV-1939) e Anna Frank  
 \*BR.24-MAI-1914-†BR. \*BR.14-JUL-1920-†BR.

3.7 João **Teider** (Lapa 05-JAN-1945) e Rosa Frank  
 \*BR.09-OUT-1923-†BR. \*BR.17-MAR-1926-†BR.

3.8 Susana Teider

- 3.9 Eva Teider (Lapa 26-NOV-1942) e Adolfo **Hornung** 321(7.1)  
 \*BR.24-AGO-1918-†BR.24-ABR-1990 \*BR.02-OUT-1915-†BR.

3.10 Maria Teider

- 2.2 José **Teider** e Anna Weill 757(3.2)  
 \*BR. 1880? -†BR. \*BR.

Foto do casal, tirada na Lapa em 1930?, com José

3.1 Olga Teider

3.2 Osvaldo **Teider**

3.3 Bernadete Teider

3.4 Antonio **Teider**

3.5 Clarice Teider

3.6 Zélia Teider

3.7 José **Teider** Filho



2.3	João <b>Teider</b> (06-FEV-1902) *BR.13-NOV-1881-†BR.	e	1ª Catarina Peter *BR.20-JUL-1883-†BR.??-SET/OUT-1903	454(4.3)
Sem descendência.				
2.3	João <b>Teider</b> (17-MAI-1904) *BR.13-NOV-1881-†BR.	e	2ª Helena Mayer *BR. 1888 - †BR.	423(3.2)
3.1	Rosa Teider		<b>3.2</b> Felipe <b>Teider</b>	
3.3	Bárbara Teider		<b>3.4</b> Anastácia Teider	
2.4	Rosa Teider (Lapa 06-FEV-1902) *BR.08-NOV-1883-†BR.18-AGO-1963	e	Pedro <b>Köhler</b> *BR.10-MAI-1880-†BR.13-MAI-1967	382(2.5)
2.5	Jacob <b>Teider</b> (26-JAN-1909) *BR.05-SET-1885-†BR.	e	Eva Hornung *BR.21-JAN-1887-†BR.	322(6.3)
3.1	Catarina Teider (Lapa 24-ABR-1931) *BR.22-DEZ-1910-†BR.	e	Pedro <b>Zeve</b> Sbr. *BR.29-MAI-1908-†BR.	
3.2	Miguel <b>Teider</b> (Lapa 09-SET-1937) *BR.05-MAI-1911-†BR.07-MAR-1982	e	Anna Maria Hammerschmidt *BR.20-MAR-1916-†BR.	263(7.4)
3.3	Pedro <b>Teider</b> (Lapa 20-ABR-1939) *BR.01-DEZ-1914-†BR.	e	Amália Hornung *BR.30-DEZ-1919-†BR.	323(7.10)
3.4	Gabriel <b>Teider</b>			
3.5	Anna Teider (Lapa 16-ABR-1942) *BR.15-NOV-1917-†BR.	e	Antonio <b>Zewe</b> Sbr. *BR.20-JUL-1915-†BR.05-JAN-1978	
3.6	Cornélio <b>Teider</b>			
3.7	Henrique <b>Teider</b> (Lapa 28-MAI-1945) *BR.22-MAR-1921-†BR.30-JAN-1963	e	Otília Hornung *BR.01-AGO-1927-†BR.	322(7.1)
2.6	Anna Maria Teider (Pal.19-SET-1905) *BR.22-NOV-1887-†BR.	e	José <b>Bach</b> *BR.04-JAN-1881-†BR.	98(3.4)
2.7	Felippe <b>Teider</b> *BR.29-OUT-1889-†BR.	e	Cecília Hornung *BR. 1892 - †BR.	324(6.4)
3.1	Francisco <b>Teider</b> (Lapa 08-MAR-1935) *BR.25-JUL-1912-†BR.15-MAR-1970	e	Maria Mayer *BR.20-MAR-1913-†BR.	422(4.2)
3.2	Alfredo <b>Teider</b> (Lapa 03-AGO-1945) *BR.23-SET-1915-†BR.	e	Luiza Müller *BR.22-JAN-1919-†BR.	435(4.4)
3.3	Aluizio <b>Teter</b> *BR.16-MAI-1919-†BR.03-JAN-1989	e	Anna Helena Eberle *BR.25-JAN-1925-†BR.27-OUT-1992	
3.4	Madalena Teider			
3.5	Otília Teider			
3.6	Terezinha Teider			
2.8	Maria Teider *BR. 1888?-†BR.após 1942	e	Miguel <b>Hornung</b> *BR.08-SET-1885-†BR.antes de 1942	322(6.2)
2.9	Eva Teider	e	Estanislau <b>Stetski</b>	
2.10	Bárbara Teider	-		
2.11	Catharina Teider *BR. 1893 - †BR.	e	Henrique <b>Mildenberger</b> *BR. 1890 - †BR.	433(3.9)

#### FAMÍLIA DE (Pfeifer-Argentina-Brasil)

1.1	JOHANN ADAM <b>THOME</b> *Lohr am Main-A. 1722 -†R.antes de 1798	e	ANNA MARGRETHA *A. 1723 -†R. antes de 1798	?
-----	---	---	---	---

**Obs.:** Rosemary Larson-coordenadora da colônia Pfeifer, da AHSGR, informa que o sobrenome “Thome” encontra-se em alguns registros na França. O encontrou como Thoma que está correto devido a pronuncia ser semelhante a Thomé ou Thomä. Na Argentina na grande maioria foi corrompido para **Domé**.

2.1	Johann Balthasar <b>Thome</b> *Lohr AM Main-A. 1749 -†R. 1838	e	Christina Diehl *A. 1763 -†R.	
-----	--	---	----------------------------------	--

Ela era filha de Johannes Diehl \*A. 1729 e Anna Katharina \*A. 1735

3.1	Balthasar <b>Thome</b> *R. 1796 -†R.	e	Maria Barbara Etzel *R.14-DEZ-1899-†R.	
-----	---	---	---	--

4.1	Jakob <b>Thome</b> *Pfeifer-R. 1815/6 -†Arg.	e	Katharina Etzel *R.23-MAR.1817-†Arg.	
-----	---	---	---	--

4.2	Joseph <b>Thome</b> *Pfeifer-R. 1817 -†Arg.	e	? *R. 1820? - †R. antes de 1876	
-----	--	---	------------------------------------	--

Jakob e Joseph embarcaram no navio Buenos Aires, sob o comando do Capitão Heidorn, com destino ao porto do Rio de Janeiro-RJ-Brasil em 19 de dezembro de 1876. Conforme lista de passageiros do Porto de Hanburg-Alemanha.





- |     |  |   |  |          |
|-----|--|---|--|----------|
| 1.1 | KASPAR THOMÄ (Pfeifer? 1859)<br>*R. 1830 - †BR.22-JAN-1908   | e | MAGDALENA LAMBRECHT<br>*R. 1838 - †BR. 1927                            |          |
|     | Certamente era descendente de um dos acima.  |   | <b>Obs.:</b> A mãe de Magdalena Lambrecht era da família Schiebelbein. |          |
|     | No que “restou” da foto tirada em Curitiba-Paraná-Brasil em 1897, estão nela, da esquerda para a direita, além do casal, os filhos e a nora: Em pé: João André |   | e Catarina Luiza Schwab Sentado: Georg Thomä.                          |          |
| 2.1 | Kaspar Thomä *R. 1860 -†BR. 1920?  | e | Adam Schwab  | 621(5.6) |
| 2.2 | Katharina Thomä (PG.20-NOV-1882)<br>*R.04-FEV-1863-†BR.16-JAN-1936   | - | solteiro   |          |
| 2.3 | Jakob Thomä (PG.28-ABR-1890)<br>*R.05-JUN-1868-†BR. 1943   | e | Helena Denck<br>*R.08-AGO-1874-†BR. 1949                               | 188(2.3) |



Foto tirada em Prudentópolis-PR-BR em 1904/1905. Estão nela, além do casal, da esquerda para a direita, os cinco primeiros filhos do casal: Catarina - Jacob Jr. - André (no colo) - Pedro e Nicolau.



Foto do filho Jacon Jr. e Catarina M. Roth com as filhas Maria e as gêmeas.

- |   |  |   |  |          |
|---|--|---|--|----------|
| 3.1   | Jacob Thomé Jr. (12-JUL-1910)<br>*BR.27-JAN-1891-†BR.18-FEV-1967 | e | 1ª Catarina Madalena Roth<br>*BR.12-OUT-1891-†BR.30-JUN-1923 | 475(6.1) |
| <b>Obs.:</b> o casamento civil foi realizado em Prudentópolis, em18-OUT-1913. |  |   |  |          |



4.1	Maria Thomé (Prud.10-OUT-1931) *BR.27-ABR-1912	e	Hilário <b>Schoenberger</b> *BR.13-JAN-1909	588(3.3)
4.2	Anna Thomé (Pal.18-FEV-1939) *BR.26-AGO-1913-†BR.	e	Adão <b>Kapp</b> *BR.10-OUT-1904-†BR.	366(3.4)
4.3	Noêmia Thomé *BR.26-AGO-1913-†BR.10-JUN-1995	e	Francisco <b>Auer</b> *BR.15-DEZ-1929-†BR.07-JAN-1977	87(3.3)
4.4	Jacob <b>Thomé</b> Neto (Prud.19-NOV-1938) *BR.19-FEV-1915-†BR.	e	Maria Rosa Horst *BR.03-ABR-1917-†BR.	333(4.9)
4.5	Cecília Thomé (21-JUL-1941) *BR.15-DEZ-1916-†BR.	e	Edmundo <b>Voidelo</b> *BR.03-MAR-1917-†BR.	781(3.4)
4.6	João Roth <b>Thomé</b> (12-MAI-1945) *BR.30-AGO-1918-†BR.	e	Ana Maria Kloster *BR.19-MAR-1923	380(3.9)
4.7	Antonio <b>Thomé</b> (Prud.06-JAN-1945) *BR.02-AGO-1920-†BR.	e	Amélia Mayer *BR.12-FEV-1928	F. 418(2.1/3.3)
4.8	Catarina Thomé *BR.27-ABR-1922	e	1º Alfredo <b>Mayer</b> *BR. 1920 - †BR. 1951	417(4.6)
4.8	Catarina Thomé *BR.27-ABR-1922	e	2º Antonio <b>Lazzaris</b> *BR.20-JAN-1931-†BR. 1972	
3.1	Jacob <b>Thomé</b> Jr. (Prud.19-NOV-1923) *BR.27-JAN-1891-†BR.18-FEV-1967	e	2ª Helena Dietrich *BR.27-SET-1904-†BR.18-JUN-1982	733(7.3)
4.9	Olívia Thomé *BR.16-JAN-1925-†BR.28-NOV-2003	e	Albertino <b>Nascimento</b> *BR.	
4.10	Pedro <b>Thomé</b> *BR. 1926 - †BR.	e	Verônica Zulinski	
4.11	José <b>Thomé</b> *BR.16-MAR-1928-†BR.	e	Sofia Horodeischi	
4.12	Evaldo <b>Thomé</b> (Prud.-7-JUL-1951) *BR.22-OUT-1930-†BR.12-SET-1953	e	Antonia Hominiuch *BR.12-SET-1928-†BR.	
4.13	Miguel <b>Thomé</b> *BR. 1932 - †BR.	e	Helena Horst *BR. 1935?	
4.14	Terezinha Thomé *BR.08-AGO-1934	e	Lauro <b>Schoenberger</b> *BR.15-MAR-1938	588(4.5)
4.15	Adolfo <b>Thomé</b> *BR.15-ABR-1936-†BR.09-OUT-1992	e	1ª Maria Matchula *BR.	
4.15	Adolfo <b>Thomé</b>	e	2ª Sandra Pereira	
4.16	Izabel Thomé	e	Nestor <b>Hominiuch</b>	
4.17	Rosa Thomé	e	Silvio <b>Larson</b>	
4.18	Inês Thomé	e	Augusto <b>Salles</b>	
3.2	Catarina Thomé (08-SET-1913) *BR.13-JUN-1894-†BR.03-SET-1938	e	João <b>Ziegmann</b> *BR.24-SET-1886-†BR.	727(2.5)
3.3	Nicolau <b>Thomé</b> (22-MAI-1918) *BR.05-JUN-1897-†BR.	e	Maria Kominek *BR.12-NOV-1899-†BR.	
3.4	Pedro <b>Thomé</b> (Prud.14-ABR-1923) *BR.29-JUL-1901-†BR.	e	Leonor de Lima # *BR.25-JAN-1907-†BR.	
4.1	José <b>Thomé</b>		<b>4.2</b> Silvia Thomé *BR.07-MAI-1926	
4.3	Vita Thomé		<b>4.4</b> Lola Thomé	
4.5	Cassilda Thomé		<b>4.6</b> Katia Thomé	
4.7	Irene Thomé			
3.5	André <b>Thomé</b> (Prud.14-ABR-1923) *BR.03-FEV-1904-†BR.	e	Aolinda de Lima # *BR.18-JUL-1902-†BR.	
4.1	Oswaldo <b>Thomé</b>			
4.2	João <b>Thomé</b>			
4.3	Eloira Thomé (Prud.23-ABR-1949) *BR.30-MAI-1927-†BR.	e	Jorge <b>Hoffmann</b> *BR.23-SET-1923-†BR.	740(4.1)
4.4	Antonio <b>Thomé</b> (Prud.29-JUN-1950) *BR.30-OUT-1928-†BR.	e	Halina Jadwiga Grus *BR.04-FEV-1933	
4.5	Valdir <b>Thomé</b>			
4.6	Valquíria Thomé			
4.7	Eunice Thomé			
3.6	José <b>Thomé</b> *BR.25-JAN-1907-†BR.20-JAN-1924	-	_____	
3.7	Helena Thomé *BR.19-ABR-1908-†BR. 1966	e	Jorge <b>Dietrich</b> *BR.02-OUT-1901-†BR. 1966	684(3.1)
3.8	Maria Thomé (Prud.25-JUN-1925) *BR.07-MAR-1909-†BR.	e	Felício <b>de Ávila</b> *BR.11-AGO-1889-†BR.	

3.9	Rosa Thomé (Prud.29-JUL-1930) *BR.03-SET-1911	e	Pedro <b>Conrado</b> Sbr. *BR.04-ABR-1909	747(2.3)
3.10	Magdalena Thomé (28-OUT-1933) *BR.01-AGO-1913	e	Juvenal Clímaco <b>Prates</b> *BR.??-MAI-1903-†BR.	
3.11	Cristina Thomé (c.24-MAI-1935) *BR.25-DEZ-1914	e	José Sebastião <b>Traczuk</b> *BR.12-MAI-1912	
3.12	Ottília Thomé (c.21-JAN-1939) *BR.25-MAR-1918	e	José <b>Klosowski</b> *BR.06-NOV-1908	
2.4	Joseph <b>Thomä</b> *R. 1870 - †BR. 1879?	-		
2.5	Johannes <b>Thomä</b> *R. 1872 - †? ?	e	Magdalena Kloster *R.20-FEV-1872- †? ?	372(7.3)
Ninguém sabe para onde foram e se tiveram descendentes.				
2.6	Georg <b>Thomä</b> (??-JAN-1897) *R.10-SET-1875-†BR.20-MAI-1951	e	Catarina Luiza Schwab *BR.23-FEV-1879-†BR.12-ABR-1940	600(6.4)
<b>Obs.:</b> Estão na foto com os pais p.683				
3.1	João <b>Thomé</b> (Prud.26-JAN-1918 ) *BR.27-OUT-1897-†BR.	e	Catarina Scheiffer *BR.12-DEZ-1900-†BR.	549(4.1)
4.1	Regina Thomé	e	? <b>Gelinski</b>	
4.2	João <b>Thomé</b>	e		
4.3	Cecília Thomé	e	? <b>Krosco</b>	
4.4	Cristina Thomé	e	? <b>Kuhut</b>	#
4.5	Noêmia Thomé	e		
4.6	Catarina Thomé	e		
4.7	Julieta Thomé *BR.09-OUT-1922-†BR.04-JAN-2010 - solteira			
4.8	Adelaide Thomé	e		
4.9	Amélia Thomé	e	? <b>Kuhut</b>	#
4.10	Alfredo <b>Thomé</b>			
4.11	Augustinho <b>Thomé</b>			
4.12	Terezinha Thomé			
4.13	Lídia Thomé			
3.2	Helena Thomé (26-JUN-1919) *BR.27-SET-1900-†BR.10-JUN-1968	e	Guilherme <b>Krüger</b> *BR.30-ABR-1892-†BR. 1942	388(6.5)
3.3	Catarina Schwab Thomé (Prud.01-MAI-1924 )e *BR.09-SET-1902-†BR.14-JUN-1994	e	Jacob <b>Kloster</b> *BR.05-SET-1902-†BR.28-JAN-1975	376(7.10)
3.4	Francisco <b>Thomé</b> (20-JAN-1931) *BR.30-NOV-1904-†BR.09-ABR-1975	e	Anna Baszniak *BR.25-JAN-1911	
4.1	Elíseo <b>Thomé</b>	e	Milde ?	
4.2	Izabel Thomé *BR.11-SET-1934	e	Pedro <b>Sakhr</b> *Líbano18-JUL-1927	
4.3	Luvia Thomé *BR.09-SET-1936	e	Airton Menezes <b>da Luz</b>	
4.4	Oscar <b>Thomé</b> *BR.09-JUL-1946	e	Marilene de Oliveira	
3.5	Jorge <b>Thomé</b> (10-MAI-1930) *BR.12-AGO-1906	e	Antonia Gelinski *BR. 1912	776(4.1)
4.1	Adolfo <b>Thomé</b>	e	Nilda ?	
4.2	Alice Thomé	e	Prudencio <b>Gomes da Silva</b>	
4.3	José <b>Thomé</b>	e	Terezinha Szikta	
4.4	Arnaldo <b>Thomé</b>	e	Nadir ?	
4.5	Mario <b>Thomé</b>	e	Elvira Lopes	
4.6	Noel José <b>Thomé</b>	e	Saloméia ?	
4.7	Jorge <b>Thomé</b>	e	Neiva Kloster	
4.8	Therezinha Thomé	e	Ewaldo <b>Paiva</b>	
4.9	Lúis Carlos <b>Thomé</b>	e	Sonia Naumann	
4.10	Maria de Lourdes Thomé	e	Oswaldo <b>Galvão</b>	
4.11	Ewaldo <b>Thomé</b>	e	Tânia Bertoal	
4.12	Antonio Wilson <b>Thomé</b>	e	Valdete ?	
4.13	Alceu <b>Thomé</b>	-	solteiro	
3.6	Rosa Thomé (Prud.19-JUN-1926) *BR.14-DEZ-1908	e	Antonio <b>Kloster</b> *BR.17-JUN-1901-†BR.17-OUT-1981	376(7.9)
3.7	Anna Thomé (Prud.07-MAI-1932) *BR.30-OUT-1909-†BR.	e	Antonio <b>Szaja</b> *BR. 1909 - †BR.	
4.1	Juvita Schaia - solteira			
4.2	Oswaldo <b>Schaia</b> - solteiro			
3.8	Victor <b>Thomé</b> (Prud.15-JAN-1937) *BR.23-JUL-1911	e	Joana Schier *BR.	

4.1	Orlando <b>Thomé</b> *BR. 1938	e	Anita ? *BR. 1950	
4.2	Celso <b>Thomé</b> *BR. 1939	e	Carmem Carneiro *BR. 1941	
4.3	Arlete Thomé *BR. 1940	e	Oscar José <b>Campos</b> *BR. 1939	
4.4	Dahir <b>Thomé</b> *BR. 1942	e	Cenira Santos *BR. 1943	
4.5	Maria de Lourdes Thomé *BR. 1945	e	Augusto <b>Schinemann</b> *BR. 1942	
4.6	Glacir Thomé *BR. 1947	e	João Pedro <b>Marques</b> *BR. 1944	
4.7	Salete Maria Thomé *BR. 1950	-	solteira	
4.8	Silvana de Fátima Thomé *BR. 1952	e	Antonio <b>Koptian</b> *BR. 1950	
3.9	Otávio <b>Thomé</b> *BR.20-NOV-1913-†BR.	e	Braulina Correia *BR. 1922 -†BR.	
4.1	Dionice Thomé *BR. 1941	e	Flávio Jorge <b>Mayer</b> *BR. 1938	417(4.16)
4.2	Darci Carlos <b>Thomé</b> *BR. 1944	e	Neuza Meneguim *BR. 1944	
4.3	Dirson <b>Thomé</b> *BR. 1945	e	Vani Xavier *BR. 1948	
4.4	Dilma Thomé *BR. 1948	e	Nilson <b>da Silva</b> *BR. 1948	
4.5	Delair Thomé *BR. 1958	-	solteira	
3.10	Maria Thomé (Prud.21-OUT-1933) *BR.11-SET-1915	e	Mariano <b>Gelinski</b> *BR.10-SET-1906	776(3.2)
3.11	Alvina Thomé *BR.05-AGO-1918	e	Paulo <b>Gelinski</b> *BR. 1914 - †BR. 1970	776(?2.3)
3.12	Alfredo <b>Thomé</b> *BR.24-MAI-1920-†BR. 1969	e	Helena Padilha *BR.19-DEZ-1925	
4.1	Sidney de Jesus <b>Thomé</b> *BR.06-AGO-1947 -	-	solteiro	
4.2	João Odival <b>Thomé</b> *BR.25-JUL-1949	e	Darli ? *BR.11-DEZ-1953	
4.3	Maria Luzita Thomé *BR.06-ABR-1951	-	solteira	
4.4	Luiza de Fátima Thomé *BR.01-DEZ-1957	e	Adair <b>Nogueira</b> *BR.25-FEV-1957	
4.5	Salete Aparecida Thomé *BR.14-DEZ-1964 -	-	solteira	
3.13	Pedro <b>Thomé</b> *BR.10-JUL-1924	e	Estefania Mulhiak *BR. 1927? - †BR.	
Sem descendência.				
2.7	Zelinda Thomé ( 1897 ) *BR.15-MAR-1878-†BR. 1971	e	Franz <b>Schwab</b> *R.13-JUN-1876-†BR.01-JUL-1940	598(6.2)
2.8	João André <b>Thomé</b> (Prud.25-AGO-1903) *BR.09-NOV-1880-†BR.25-DEZ-1970	e	Paulina Stimer *BR.21-NOV-1887-†BR.08-FEV-1964	779(3.4)
<b>Obs.:</b> Está na foto com os pais p.683.				
3.1	Augusto <b>Thomé</b> *BR. 1903/4? -†BR.	e	Maria Amélia Kincheski *BR. 1902/3? -†BR.	
4.1	José <b>Tomé</b> (Pit.28-JUN-1944) *BR.28-NOV-1921-†BR.	e	Josefina Rosa *BR.21-JAN-1921-†BR.	
<b>Obs.:</b> ela era filha de Lucia Thomé *BR.1905? -†BR. 1939 e de pai incógnito. Ela poderia ser uma provável filha (nada consta) de 2.3 acima, entre o André e o José.				
3.2	Catarina Thomé (Prud.15-JAN-1927) *BR.12-MAR-1905-†BR.	e	Vladislau <b>Pielak</b> *BR.01-DEZ-1902-†BR.	
3.3	Antonio <b>Thomé</b> *BR.13-JUN-1906-†BR.22-DEZ-1975 - solteiro			
3.4	Helena Thomé *BR. 1908? -†BR.			
3.5	Bernardo <b>Thomé</b> *BR. 1912? -†BR.	e	Maria ? *BR. 1915? -†BR.	
3.6	Thereza Thomé (PG.18-JUL-1936) *BR.16-MAR-1914-†BR. 1985	e	Abraham Gustaf <b>Graf</b> *A.28-DEZ-1907-†BR.28-DEZ-1983	737(2.6)
Ele era filho de: Gehard <b>Graf</b> *A. 1880?-†SC-BR.1915 e Elisabeth ? *A. 1884 -†BR.				
3.7	Emílio Thomé	e	Maria ?	
3.8	Maria Thomé	e	Valdomiro <b>Decks</b>	
3.9	Adolfo <b>Thomé</b>	e	Maria Ribeiro	
3.10	Ari <b>Thomé</b>	e	Carolina Braga	
3.11	Eduardo <b>Thomé</b> *BR.22-JUN-1924-†BR.20-JUN-1934	-	_____	
3.12	Zélia Thomé (PG.16-DEZ-1950) *BR.05-AGO-1930	e	Domingos Arildo <b>Simeão</b> *BR.24-AGO-1926	#
3.13	Olívia Thomé *BR. 1932?	e	Albino <b>Simeão</b>	#
2.9	Anna Catarina Thomé (Prud.09-ABR-1907) e *BR.21-SET-1882/84-†BR. 1955?	e	João <b>Bahls</b> *BR. 1883 - †BR. 1948?	101(3.2)

FAMÍLIA DE (Virmond/Lapa)

- 1.1 ANDREAS THOMÄ e ? ?  
 \*Pfeifer?-Saratov-R. 1857? - †Arg?

Obs.: Arquivo Público - família composta por 03 pessoas em 14 de abril de 1879.

FAMÍLIA DE (Köhler/Saratov-Rússia)

- 1.1 JOHANN ADAM ULRICH (Lohr 1765?) e KATHARINA HOFFMANN  
 \*Lohr-Baviera-A. 1742 - †R. após 1798 \*A. 1745 - †R. antes de 1798

Chegaram em Köhler-Saratov-Rússia em 10 de agosto de 1767.

Dados do censo de Köhler, feito em 06 de outubro de 1798. Viúvo e inválido, impossibilitado de trabalhar.

Obs.: Pessoas interessadas em outra gerações desta família, contatar o autor.

- 2.1 Elisabetha Ulrich e Franz Schulian  
 \*R. 1769 \*R. 1761
- 2.2 Johann Adam Ulrich e Maria Elisabetha Gerlinger 237(3.4)  
 \*R. 1771 - †R. 1833 \*Hildmann-R. 1774 - †Köhler-R.
- 3.1 Peter Ulrich e 1ª ? ?  
 \*R. 1796 - †R. após 1857 \*R. 1798? - †R. antes de 1832

FAMÍLIA DE (Rússia e Argentina)

- 4.1 Johannes Ulrich (Köhler 1840) e 1ª Theresia ?  
 \*R. 1818 - †R. 1890 \*R. 1822 - †Köhler-R. antes de 1857

Casaram-se em Köhler?-Saratov-Rússia no ano de 1840.

- 5.1 Christoph Ulrich e Katharina Schaab F.  
 \*R. 1842 - †Arg. \*R. 1849? - †Arg.
- 6.1 Andreas Ulrich (VM-19-SET-1889) e 1ª Katharina Elisabetha Roskopf  
 \*R. 1869 - †Arg. \*R. 1872? - †Arg. antes de 1915
- 6.1 Andreas Ulrich (Cr.18-SET-1915) e 2ª Katharina Lechmann (vv.)  
 \*R. 1869 - †Arg. \*R. 1870 - †Arg.
- Ela era filha de: Andreas Lechmann e Margretha Hillmann
- 6.2 Elisabetha Ulrich (VM.19-MAI-1890) e Michael Schönfeld 590(2.1)  
 \*R. 1871 - †Arg. 1945 \*R.06-DEZ-1868-†Arg.26-DEZ-1952
- 6.3 Bárbara Ulrich (Cr.11-AGO-1900) e Anton Rausch  
 \*Arg. 1882 - †Arg. \*R. 1877 - †Arg.
- Ele era filho de: Christoph Rausch e Anna Maria Herlein



- 5.2 Anton Ulrich (Köhler 1870) e Elisabetha Schaab 520(8.3)  
 \*R.10-JUL-1845-†Arg.26-AGO-1896 \*R. 1851 - †Arg.01-ABR-1924

Foto tirada em Paraná-Entre Rios-Argentina no ano de 1904.

Estão nela, da esquerda para a direita. Em pé: Adam - Bárbara - Elisabete - Juan Pedro - José

Sentados: Cristhián Kemmerer - Anna Margarita - ELISABETHA SCHAAB - Jakob

Elisa (no colo) e Juan Kemerer (com a avó)



6.1 Jakob (Santiago) **Ulrich** (Cr.01-SET-1891)  
\*R. 1872 - †Arg. 1928

e

Katharina Schönfeld  
\*R. 1878 - †Arg. 1946

Ela era filha de: Jakob **Schönfeld** e Julianna Appelhans

7.1 Susana Ulrich (Cr.22-ABR-1913)e  
\*Arg. 1893 †Arg.

Jorge **Sauer**  
\*Arg. 1892 †Arg.

7.2 Adán **Ulrich** (Cr.28-ABR-1919)e  
\*Arg.20-MAR-1897-†Arg.03-NOV-1970

Elisa Schönfeld  
\*Arg.23-JAN-1899  
†Arg.24-FEV-1993

Ela era filha de: Christoph **Scönfeld** e Agnes Klein

7.3 Santiago **Ulrich** (Cr.28-ABR-1921)e  
\*Arg. 1899 -†Arg.15-SET-1960

Dorotea Seibel  
\*Arg.22-ABR-1901  
†Arg.22-FEV-1983

Ela era filha de: Crhistian **Seibel** e Elisabetha Schäffer

7.4	Nicolás <b>Ulrich</b>	e	1ª Magdalena Bascal #
7.4	Nicolás <b>Ulrich</b>	e	2ª Elisa Bascal
7.4	Martin <b>Ulrich</b>	e	Paulina Schönfeld
7.6	Adolfo <b>Ulrich</b>	e	Clementina Bascal #
7.7	Vicente <b>Ulrich</b>	e	Erminda Schönfeld
7.8	Floriana Ulrich	-	Irmã
7.9	Catalina Ulrich	e	Clemente <b>Bascal</b> #
7.10	Magdalena Ulrich	e	José <b>Bascal</b>

6.2 Adam **Ulrich** (Cr.14-AGO-1895)  
\*R. 1876 -†Arg.18-JUN-1949

e

Magdalena Klein  
\*R. 1877 -†Arg.10-MAI-1947

Ela era filha de: Joseph **Klein** e Anna Maria Probst

7.1 Anna Ulrich (Cr.21-SET-1921)  
\*Arg.26-JUL-1896-†Arg.17-SET-1923

Rafael **Heit** 284(7.1)  
\*Arg.25-JUN-1892-†Arg.07-FEV-1964

7.2 Andrés **Ulrich** (Cr.25-SET-1920)  
\*Arg. 1899-†Arg.

Bárbara Ackermann  
\*Arg. 1902-†Arg.

Ela era filha de: Juan **Ackermann** e Cecilia Hullinger

7.3 Dorotea Ulrich (Cr.06-MAI-1919)  
\*Arg.08-AGO-1901-†Arg.29-MAR-1956

Santiago **Heit** 285(7.2)  
\*Arg.08-OUT01894-†Arg.04-JUN-1973

7.4 Ana Margarita Ulrich (Cr.21-ABR-1921)  
\*Arg. 1903 -†Arg.

Adán **Schaab** #  
\*Arg. 1896 -†Arg.

7.5 Margarita Ulrich (Cr.28-ABR-1923)  
\*Arg. 1905 -†Arg.

1º José **Ackermann**

7.5 Margarita Ulrich  
7.6 Maria Ulrich (Cr.22-ABR-1926)  
\*Arg.08-OUT-1907-†Arg.

2º José **Schell**  
Jorge **Heit** 286(7.6)  
\*Arg.22-JUL-1903-†Arg.

8.1 Jerónimo **Heit**  
8.2 Abelino **Heit**

? Krüger  
Silvia Kemerer

8.3 Terecita Catalina Heit (Cr.17-SET-1960)  
\*Arg.19-FEV-1931

Benedicto Pedro **Schmidt**  
\*Arg.15-ABR-1928

9.1 Rubén Horacio **Schmidt**  
\*Arg.26-AGO-1961

sacerdote



9.2	María Liliana Schmidt *Arg.29-SET-1962	e	? ?	
9.3	María Luisa Schmidt *Arg.21-ABR-1964			
9.4	Irene Teresita Schmidt *Arg.30-ABR-1965			
9.5	Mario Rafael <b>Schmidt</b> *Arg.08-DEZ-1967	e	? ?	
9.6	Rosana Isabel Schmidt *Arg.12-JAN01969	e	irmã religiosa	
9.7	César Julián <b>Schmidt</b> *Arg.26-JUN-1970	e	? ?	
7.7	Guillermo <b>Ulrich</b>	e	1ª Elisa Schaab	
7.7	Guillermo <b>Ulrich</b>	e	2ª Magdalena Kloster	
7.8	Bárbara Ulrich	e	Ignácio <b>Schaab</b>	#
Eles eram filhos de: Cristoph <b>Schaab</b> e Gertrudis Kloster				
7.9	Magdalena Ulrich	e	Agustin <b>Lell</b>	
7.10	Cristián <b>Ulrich</b> *Arg.	e	Florentina Krüger *Arg.20-SET-1915-†Arg.05-JAN-2000	390(6.5)
7.11	Jerónimo <b>Ulrich</b>	e	Magdalena Hiza	
7.12	Luisa Ulrich *Ar. 1918-†Arg.	-	Irmã Dalmacia	
7.13	Mercedes Ulrich	e	Adolfo <b>Keiner</b>	
6.3	Juan Pedro <b>Ulrich</b> (Cr.22-SET-1903) *Arg.06-JAN-1882-†Arg.14-NOV-1948	e	1ª Mariana Kemmerer *Arg. 1885 - †Arg. 1914	362(2.10)
7.1	Santiago <b>Ulrich</b> *Arg.18-AGO-1905-†Arg. 1905	-	_____	
7.2	Cristián <b>Ulrich</b> *Arg.18-AGO-1906-†Arg.	e	Florentina Exner # *Arg.	
7.3	Juan <b>Ulrich</b> *Arg.18-SET-1909-†Arg.	e	Paulina Exner # *Arg.	
7.4	Florentina Ulrich *Arg.08-JAN-1912	-	Irmã - votos em	
7.5	Alberto <b>Ulrich</b> *Arg.08-JAN-1912-†Arg. 1912			
7.6	Alberto <b>Ulrich</b> *Arg.07-JUL-1914-†Arg.	e	Brigida Schechtel *Arg.07-JUL-1915-†Arg.	524(8.2)
7.7	Isabel Ulrich *Arg.07-JUL-1914-†Arg.	-	Irmã - votos em	



6.3 Juan Pedro **Ulrich** (Cr. 14-SET-1915) e 2ª Bárbara Senger 504(6.4)  
\*Arg.06-JAN-1882-†Arg.14-NOV-1948 \*Arg.30-SET-1893-†Arg.31-JUL-1981

Foto acima tirada em San Rafael-ER-Argentina no ano de 1937 e estão nela, além do casal e do Padre Juan Kemmerer, da esquerda para a direita, os filhos: Antonio - Ana - Maria - Angelina e Ermelina (com a mãe).

7.8	Maria Luisa Ulrich *Arg.15-AGO-1916-†Arg.17-AGO-1916 _____			
7.9	Ana Ulrich *Arg.01-JUL-1917	-	Irmã	
7.10	Izidoro Francisco <b>Ulrich</b> *Arg.23-MAR-1919-†Arg.04-MAR-1994	e	Rosa Kloster *Arg.21-JUL-1920	
8.1	Remigio <b>Ulrich</b> *Arg.03-DEZ-1944	e	Rosa Rull *Arg. 1949	
8.2	Rosa Ulrich *Arg. 1946	e	Adolfo <b>Jacob</b> *Arg. 1935	
8.3	Alfredo <b>Ulrich</b> *Arg.18-NOV-1948	e	Susana Aldercot *Arg. 1958	
8.4	Luis <b>Ulrich</b> *Arg.23-DEZ-1949	e	Norma Yolanda Uhrich *Arg.12-FEV-1957	
8.5	Mirta Ulrich *Arg.??-AGO-1951	e	Luis ? *Arg. 1928 - †Arg. 1990	
8.6	Erminio <b>Ulrich</b> *Arg.12-OUT-1954-†Arg.19-MAR-1997	e	Nelida Jacob *Arg. 1956	
8.7	Eliseo <b>Ulrich</b> *Arg.12-OUT-1954	e	Ana Garay *Arg. 1959	
8.8	Gladyz Ulrich *Arg.25-MAI-1958	e	Rubén Augustin <b>Barón</b> *Arg.26-ABR-1953	105(7.6)
8.9	Ernesto <b>Ulrich</b> *Arg.28-JL-1960	e	Clara Hollmann *Arg. 1962	
7.11	Aloysius <b>Ulrich</b> (Luis-no batizado) *Arg.26-MAR-1921-†Arg.31-OUT-1991	-	Irmão religioso	
7.12	Tomás <b>Ulrich</b> *Arg.02-JUN-1924	e	Luisa Amalia Stang *Arg.07-JUL-1926 -†Arg.02-MAR-1991	664(4.6)
8.1	Oscar <b>Ulrich</b> *Arg. 1947	e	Mirta Lodolo *Arg. 1950	
8.2	Atilio <b>Ulrich</b> *Arg. 1951	e	Cristina Bernadth *Arg. 1952	
8.3	Julio <b>Ulrich</b> *Arg. 1953 -†Arg. 1985	-	solteiro	
8.4	Roberto <b>Ulrich</b> *Arg. 1954	e	Mirta Keiner *Arg. 1956	
8.5	Juan Carlos <b>Ulrich</b> *Arg. 1956	e	Nanci Hollmann *Arg. 1958	
8.6	Benildo <b>Ulrich</b> *Arg. 1961	e	Mabel Gross *Arg. 1963	
8.7	Carmen Ulrich *Arg. 1964	e	Marcelino <b>Kaest</b> *Arg. 1962	
8.8	Adriana Ulrich *Arg. 1966	e	Antonio <b>Keiner</b> *Arg. 1964	
8.9	Beatriz Ulrich *Arg. 1968	e		
7.13	Maria Ulrich *Arg.26-JUL-1926	-	solteira	
7.14	Antonio <b>Ulrich</b> *Arg.01-SET-1928	e	Estela Viamonte *Arg. 1933	
8.1	Nestor <b>Ulrich</b> *Arg. 1958	-	solteiro	
8.2	Alicia Ulrich *Arg. 1962	-	solteira	
7.15	Angelina Ulrich *Arg.29-DEZ-1930-†Arg.03-AGO-2014	e	Felippe <b>Lell</b> *Arg.14-ABR-1929-†Arg.08-JUL-2011	I. 246(9.2)
8.1	Marita Lell *Arg.11-ABR-1956	e	José <b>Eberle</b> *Arg.20-ABR-1956	
8.2	Oscar <b>Lell</b> *Arg.??-OUT-1958-†Arg.??-OUT-1984	e	Noemi Roskopf *Arg. 1964	
8.3	Sérgio <b>Lell</b> *Arg.15-MAI-1961	e	Graciela Bieber *Arg.12-MAR-1963	
8.4	Javier <b>Lell</b> *Arg.14-NOV-1964	e	Nora Senger *Arg. 1966	
7.16	Ermelina Ulrich *Arg.09-JAN-1933	e	Blás <b>Bolzán</b> *Arg.??-JUL-1933	
8.1	Jorge <b>Bolzán</b> *Arg.21-AGO-1964	e	Sandra Ruel *Arg. 1964	
8.2	Adrián <b>Bolzán</b> *Arg.??-MAI-1968	e	Elizabeth Pahul *Arg. 1969	

- |     |   |   |   |          |
|-----|---|---|---|----------|
| 6.4 | Anna Margarita Ulrich (Cr.22-SET-1903)<br>*Arg.23-NOV-1885-†Arg.29-MAI-1969 | e | Christián <b>Kemmerer</b><br>*Arg.22-SET-1879-†Arg.01-AGO-1956    | 361(2.9) |
| 6.5 | Bárbara Ulrich (Cr.27-ABR-09)<br>*Arg.25-AGO-1891†Arg. 21-AGO-1969          | e | Johannes <b>Schönfeld</b><br>*Rússia 11-MAR-1891†Arg. 19-NOV-1965 | 591(2.2) |
| 6.6 | Elisabete Ulrich (Cr.19-SET-1911)<br>*Arg.09-OUT-1893-†Arg. 24-NOV-1962     | e | Nikolaus <b>Vollmer</b><br>*R.15-AGO-1888-†Arg.27-JUL-1962        | 705(5.7) |



- |     |   |   |   |  |
|-----|---|---|---|--|
| 6.7 | José <b>Ulrich</b> (Cr.1918)<br>*Arg. 1896 - †Arg. 1951 | e | Maria Schwab<br>*Arg. 1900 - †Arg. 1975 |  |
|-----|---|---|---|--|
- Foto tirada em Crespo?-Entre Rios-Argentina em 1939? e estão nela, da esquerda para a direita, além do casal, todos os filhos: Em pé: Luisa - Maria - José - Paulina - Perpétua - Elisa  
Sentados: Marcelo - Orlando (no colo) - Enrique (entre os pais) - Amélia

- |      |  |   |                        |             |
|------|--|---|------------------------|-------------|
| 7.1  | Amélia Ulrich *Arg.15-AGO-1919         | e | Adolfo <b>Baumann</b>  |             |
| 7.2  | Marcelo <b>Ulrich</b> *Arg.17-OUT-1920 | e | Elza Wertmüller        |             |
| 7.3  | José <b>Ulrich</b> *Arg. 1924          | e | Adelina Schaab         |             |
| 7.4  | Maria Ulrich *Arg. 1926?               | e | José <b>Lederhos</b>   | F. 701(6.9) |
| 7.5  | Paulina Ulrich                         | e | Luis <b>Terra</b>      |             |
| 7.6  | Perpétua Ulrich                        | e | Alvino <b>Jacob</b> #  |             |
| 7.7  | Luisa Ulrich                           | - | solteira               |             |
| 7.8  | Elisa Ulrich                           | e | Alcídes <b>Jacob</b> # |             |
| 7.9  | Enrique <b>Ulrich</b>                  | e | Bárbara Lell           |             |
| 7.10 | Orlando <b>Ulrich</b>                  | e | Rosa Juana Kihn        |             |

5.3 Elisabetha Ulrich \*R. 1847 -†Arg? e ? ?

4.1 JOHANNES **ULRICH** e 2ª OTHILIA STRÖMELL (RUHL)?\*  
\*R. 1818 - †R? 1890 \*R. 1822? - †R?

\*Obs.: no casamento dos filhos Jakob, Elisabetha e Johannes consta, Strömell, e no óbito da filha Agnes consta Ruhl. O primeiro deve ser o correto já que os noivos (filhos) estavam presentes e não no óbito.

#### FAMÍLIA DE (Alemanha e Rússia)

1.1 LEONHARD **UNREIN** e 1ª DOROTHEA ?  
\*Buesendor(Budendorf)A. 1725 \*A. 1728? -†R. antes de 1780

Casaram-se em Buesendor-Alemanha, no ano de 1746 e imigraram para Ober-Monjou.

**Obs.:** Interessados em mais informações sobre esta família, contatar o autor.

2.1 Katharina Unrein e Johannes **Dörfler**  
\*R. 1778 -†R.após 1850 \*R. 1775? -†R.

2.2 . . . .

2.6 Nikolaus **Unrein** e Katharina Mittelmeier  
\*A. 1762 -†R. \*Schöenchen-R. 1769 -†R. 1822

3.1 . . . .

3.2 Michael **Unrein** e Maria Anna ?  
\*R. 1790 -†R.após 1850 \*R. 1792? -†R.



- 4.1 Gerhardt **Unrein** e Katharina ?  
\*R. 1809 -†R. após 1850 \*R.
- FAMÍLIA DE (S.Quitéria/Palmeira-BR., e Valle Maria-Arg. e Schoenchen/Ellis-KS-USA)
- 4.2 Nikolaus **Unrein** e Anna E. Kranewitter  
\*R. 1811 \*R. 1811/12
- 5.1 Nikolaus **Unrein** (Ober-Monjou 1856?) e Anna Katharina Kranewitter  
\*R. 1833 -†Arg.05-DEZ-1909 \*R. 1834 -†Arg.
- Obs.:** Imigraram para o Brasil onde residiram por 12 anos e depois foram para Valle Maria-Entre Rios-Argentina.
- 6.1 Johannes **Unrein** (Pal.16-JAN-1881) e Helena (Paulina) Exner 227(6.3)  
\*R. 1858 -†Arg. 1889/1890? \*R. 1866 -†Arg.
- 7.1 João **Unrein** \*BR.03-NOV-1881-†? - \_\_\_\_\_ ?
- 7.2 Catarina **Unrein** \*BR.07-DEZ-1882-†? - \_\_\_\_\_ ?
- 7.3 José **Unrein** (VM-03-MAI-1906) e Maria Krapp  
\*BR.25-SET-1884-†BR. 1998? \*Arg. 1888 -†BR. antes de 1970
- 7.4 Alexandre **Unrein** (VM-04-MAI-1909) e Ana Maria Laiker  
\*BR. 1886 -†Arg. \*Arg. 1890 -†Arg.
- 7.5 João **Unrein** (VM-13-OUT-1908) e Catalina Regner  
\*BR. 1888 -†Arg. \*Arg. 1888 -†Arg.
- 7.6 Conrado **Unrein** (VM-30-ABR-1912) e Ana Margarita Rausch 457(2.3)  
\*BR.07-JAN-1891-†Arg.15-OUT-1950 \*Arg.12-JUL-1891-†Arg.26-JUL-1960
- 6.2 Rosa **Unrein** (BR.15-FEV-1879) e (Franz) Johannes **Kuhn** 397(2.2)  
\*R. 1862? \*R. 1860?
- 6.3 Helena **Unrein** (VM-21-FEV-1881) e Peter **Glocker**  
\*R. 1863 -†Arg. \*R. 1857 -†Arg.
- 6.4 Joseph **Unrein** (VM-21-MAI-1884) e Maria Elisabetha Frank 230(2.7)  
\*R. 1865 -†Arg.05-ABR-1894 \*R. 1866 -†Arg.23-MAI-1944
- 7.1 Alexander **Unrein** (VM-06-SET-1898) e Maria Klaus  
\*R. 1876 -†Arg. \*BR. 1878 -†Arg.
- 7.2 . . . .
- 7.5 Catarina **Unrein** \*BR.17-MAI-1882



- 7.6 Francisco **Unrein** (St.Anita 13-OUT-1908) e Anna Catarina Wendler ???  
\*BR.02-SET-1884-†BR.30-JUL-1958 \*BR. 1888?- -†BR. 1962/3
- Foto tirada em Guaragi/Ponta Grossa-Paraná-Brasil, no ano de 1937. E estão nela, da esquerda para a direita, além do casal, os filhos: Clemente – Pedro e Matilde No centro, os netos: Ari Fidelis e Nair Fidelis.
- 8.1 Bárbara **Unrein** e Aparício **Fidelis**  
\*Arg.28-AGO-1909-†BR. Antes de 1937 \*BR.
- 9.1 Ari **Fidelis** \*BR. 1932? 9.2 Nair **Fidelis** \*BR. 1934?
- 8.2 Juan **Unrein** e Zaira dos Santos  
\*Arg.14-NOV-1910-†BR. \*BR.
- 9.1 Helena **Unrein** 9.2 Orlanda **Unrein**

9.3	Dirce Unrein (PG.08-JUL-1965) *BR.07-NOV-1944	e	Maurício <b>Fornazari</b> *BR.08-JUL-1938	771(4.3)
9.4	Antonio <b>Unrein</b>			
9.5	Adão <b>Unrein</b>		<b>9.6</b> Dair <b>Unrein</b>	
8.3	José <b>Unrein</b> *Arg.05-JUL-1912-†BR.	e	Idalina de Oliveira *BR.	
9.1	Francisco <b>Unrein</b>			
9.2	Lucy Unrein			
8.4	Regina Unrein *BR. 1919?	e	José ( <b>Laifel</b> )? (Leffler)? *BR.	
9.1	Jamiro Laifel		<b>9.2</b> Carlos Ricardo Laifel	
9.3	Lucy Laifel		<b>9.4</b> ( uma ) Laifel	
8.5	Elvira Unrein *BR. 1921 -†BR.14-MAR-1978	e	Jorge Dias <b>Gonçalves</b> *BR.	
9.1	Pedro <b>Gonçalves</b>		<b>9.2</b> Ari <b>Gonçalves</b>	
9.3	Nelson <b>Gonçalves</b>		<b>9.4</b> Raul <b>Gonçalves</b>	
9.5	Francisco <b>Gonçalves</b>		<b>9.6</b> Margarida Gonçalves (gêmeas)	
9.7	Lucia Gonçalves (gêmeas)			
8.6	Pedro <b>Unrein</b> *BR.1927? -†BR.??-JUL-2003	e	Iracema Nistarda *BR.	
9.1	Araci Unrei	e	Pedro ?	
8.7	Matilde Unrein (Guar.02-JAN-1946) *BR.06-DEZ-1929	e	Valdomiro Achiles <b>dos Santos</b> # *BR.08-AGO-1922-†BR.11-???-1961	
9.1	Sebastião <b>dos Santos</b>		<b>9.2</b> Tereza dos Santos	
9.3	Antonio <b>dos Santos</b>		<b>9.4</b> João <b>dos Santos</b>	
9.5	Silvio <b>dos Santos</b>		<b>9.6</b> Wilson <b>dos Santos</b>	
9.7	Dilma dos Santos		<b>9.8</b> Marilda dos Santos	
9.9	Rosana dos Santos			
8.8	Clemente <b>Unrein</b> *BR.	e	? ?	
9.1	João <b>Unrein</b>		<b>9.2</b> André <b>Unrein</b>	
9.3	Arilda Unrein		<b>9.4</b> Rosaldo <b>Unrein</b>	
8.9	Ana Unrein *BR. 1937?	e	José Achiles <b>dos Santos</b> # *BR.	
9.1	Adão dos <b>Santos</b>		<b>9.2</b> Luisa dos Santos	
9.3	Dolores dos Santos		<b>9.4</b> Eva dos Santos	
9.5	Genésio <b>dos Santos</b>		<b>9.6</b> Teodoro <b>dos Santos</b>	
8.10	Helena Unrein *BR. 1939?	e	? ?	
9.1	Geraldino ?		<b>9.2</b> Genésio ?	
7.7	....			
7.8	Ana Unrein (Cr.17-JUL-1905) *Arg. 1889 -†Arg.	e	João Pedro <b>Exner</b> *BR. 1881 -†Arg.	226(7.2)
7.9	Juan Bautista <b>Unrein</b> (VM21-ABR-1915) *Arg.01-JUN-1892-†Arg.11-JUL-1979	e	Maria Jacob *Arg.	
8.1	José Oscar <b>Unrein</b> (06-NOV-1951) *Arg.12-MAR-1911-†Arg.03-JUL-1988	e	Célia Luisa Rau *Arg.	
9.1	Sergio Andrés <b>Unrein</b> (07-MAI-1999) *Arg.02-FEV-1968	e	Sonia Elisa Magallán *Arg.	
7.10	Magdalena Unrein (VM-20-AGO-1912) *Arg. 1894 -†Arg.	e	Pedro <b>Hofstetter</b> *Arg. 1891 -†Arg.	
6.5	Konrad <b>Unrein</b> *R. 1871			
6.6	Cecilia Unrein *R. 1874			
6.5	Anna Unrein *R.??-MAI-1878			
6.6	Bárbara Unrein (VM-27-ABR-1904) *Arg. 1882 -†Arg.	e	Jakob <b>Rohr</b> *R. 1880 -†Arg.	462(2.3)

5.2 Johann Peter **Unrein**  
 \*Ober-Monjou-Saratov-R. 1845  
 †Schoenchen-Ellis-KS.-USA.1919

e

Margretha Dreher #  
 \*R. 1843  
 † Schoenchen-Ellis-KS.-USA.06-MAR-1907

Casaram-se em Ober-Monjou-S.-R. no ano de 1861?  
 Foto tirada nos Estados Unidos em 1907? Estão nela da  
 esquerda para a direita. Atrás: Peter - Ema e Jacob  
 Sentados: Johann Peter - Joseph - Catherine Hertel e  
 Carl (no colo).



6.1	Anna Elisabetha Unrein (04-OUT-1880) *R. 1862 - †BR?	e	Anton <b>Hornung</b> *R. 1858 - †BR?	321(5.2)
6.2	Anna Unrein (14-JAN-1883) *R.16-JUN-1864/70-†BR.24-JUN-1912	e	Alexander <b>Hornung</b> *R.??-JUN-1864-†BR. 1938?	323(5.4)
6.3	Anna Katharina Unrein (USA. *R. 1877/8 bat.-†USA.	e	Alexander <b>Zimmerman</b> *USA? -†USA.	
6.4	Agatha Unrein (USA. *BR. 1881 -†USA	e	Jakob <b>Pfannenstiel</b> *USA. - †USA.	
6.5	Pedro <b>Unrein</b> (USA.20-NOV-1900) *Palmeira-PR.-BR.10-MAR-1882 † Schoenchen-Ellis-KS.-USA.02-MAR-1952	e	1ª Catherine Hertel	

5.3 Franz **Unrein** (Ober-Monjou? 1867?) e Katharina Dreher #  
 \*R. 1849/50 -†Arg. \*R. 1850/1 -†Arg.  
 Elas eram filhas de: Johann Philipp **Dreher** (1812-1897) e Dorothea Brull (1812-1916)  
 5.5 Nikolaus **Unrein** \*R. 1856? - solteiro em 1878.

**Obs.:** Consta no Arquivo Público.

FAMÍLIA DE (Palmeira-Brasil e Valle MariaArgentina) Católicos

74.2	? <b>UNREIN</b> *R. 1822? - †R. antes de 1877	e	BARBARA ? *R. 1822	
Embarcou no navio Rio, sob o comando do Capitão Von Helm, com destino ao porto de Paranaguá-PR- Brasil em 24 de outubro de 1877. Proveniente de Obermonjou. Conforme lista de passageiros do Porto de Hanburg-Alemanha.				
5.1	Friederich <b>Unrein</b> *R. 1853 -†Arg.	e	(Anna)* Katharina Dörfler *R. 1853 -†Arg. antes de 1920	
6.1	Alexander <b>Unrein</b> (VM-25-AGO-1891) *R. 1874 -†Arg.	e	Margretha Gassmann *R. 1876? -†Arg.	
7.1	....			
7.7	Silvestre <b>Unrein</b> (VM-17-ABR-1937) *Arg.23-AN-1913 -†Arg.	e	Barbara Dobler *Arg.16-JAN-1904 -†Arg.	
6.2	Amalia Unrein *R. 1875		6.3 Agnesia Unrein *R. 1877 (9 meses)	
6.4	Felippe <b>Unrein</b> (VM-01-SET-1898) *BR. 1877 -†Arg.	e	Katharina Gassmann *R. 1881 -†Arg.	
7.1	José <b>Unrein</b> *VM-Arg. 1899 -†Arg.			
7.2	Clara Unrein (VM-14-SET-1926) *Arg.10-OUT-1901 -†Arg.	e	Juan <b>Karnewitter</b> *Arg.06-JAN-1900 -†Arg.	
7.3	Elisa Unrein (VM-06-MAI-1924) *Arg.16-OUT1903 -†Arg.	e	Pedro Miguel <b>Herrmann</b> *Arg.13-ABR-1900 -†Arg.	
7.4	Agueda Unrein (VM-18-SET-1928) *Arg. 1906 -†Arg.	e	Clemente <b>Wasinger</b> *Arg. 1905 -†Arg.	
7.5	Silvestre <b>Unrein</b> (VM-20-ABR-1937) *Arg.20-DEZ-1912 -†Arg.	e	Escolástica Dechandt *Arg.13-ABR-1900 -†Arg.	
6.5	....			
5.2	Paul <b>Unrein</b> *R. 1855/7 -†Arg. antes de 1903	e	1ª Katharina Rohr *R. 1860? -†Arg. 1885	

- 6.1 Inés Unrein (VM-20-OUT-1903) e Juan **Weissbeck**  
 \*Arg. 1884 -†Arg. \*Arg. 1881 -†Arg.
- 5.2 Paul **Unrein** (VM-01-MAR-1886) e 2ª Anna Haas  
 \*R. 1855/7 -†Arg. \*R. 1855 -†Arg. Widow Nikolaus Rome
- 5.3 Agnesia Unrein \*R. 1868
- 1.1 LEONHARD **UNREIN** e 2ª Katharina Nurnberger  
 \*Buesendor(Budendorf)A. 1725 \*A. 1750 -†R. entre de 1798 e 1816  
 Ela era viúva de Andreas **Ludwig**.

FAMÍLIA DE (Polônia/Rússia)

- 1.1 JAKOB **URBAN** e ANNA ?  
 \*Marienburg-Pol. 1724 -†R. \*Marienburg-Pol. 1724 -†R.  
 Imigraram para a Rússia a bordo do navio Kind Hope em data de 20 de maio de 1766 e chegaram em Kamenka no dia 01 de março de 1767.
- 2.1 Barbara Urban (viagem 1766) e Johann **Götte**  
 \*Pol. 1747 -†R. \*A. 1747? -†Husaren-R.
- 2.2 Anna Urban \*Pol. 1748 **2.3** Lorenz **Urban** \*Pol. 1750
- 2.4 Jakob **Urban** \*Pol. 1757? -†Kamenka-R. 1830 **2.5** Regina Urban \*Pol. 1759
- Obs.:** prováveis ancestrais do seguinte:

FAMÍLIA DE (Cel.Suárez-Arg. e P.Grossa)

- 1.1 PHILIPP **URBAN** e CHRISTHINA ?  
 \*R. 1855? - †R? 1920? \*R. 1858? - †R? 1825?
- Obs.:** Provavelmente descendente dos acima.



- 1.1 Joseph **Urban** (Kamenka? 1909) e Anna Margretha Roth  
 \*R. 1887 -†BR.30-JUL-1925 \*R. 1885 - †BR.23-ABR-1956  
 Imigraram para a Coronel Suaréz-Buenos Aires- Argentina, lá chegando em 16 de dezembro de 1909 e em 1918 vieram para Ponta Grossa-PR-Brasil.
- Ela era filha de: Joseph **Roth** e Susana ?  
 \*R. 1855? - †R? 1920? \*R. 1858? - †R? 1925?
- Foto tirada em PG.-PR.-Brasil, no ano de 1938. Estão nela, da esquerda para a direita. Em pé, **atrás:** Alfredo - Adán Juan - José e Miguel. **Sentadas:** Clara - Leocádia Schiebelbein - ANNA MARGRETHA - Luís Osmar e Piada Weber.
- 2.1 Adán **Urban** (26-OUT-1935) e Leocádia Schiebelbein 561(3.6)  
 \*Arg.26-OUT-1911-†BR.10-FEV-1983 \*Arg.04-NOV-1917-†BR.
- 3.1 Luís Osmar **Urban** e Onice Mocelim  
 \*BR.12-AGO-1936 -†BR.23-DEZ-1977 \*BR.22-JUN-1936
- 3.2 Arlete Urban e Raulino Padilha **Horn**  
 \*BR.10-DEZ-1940 \*BR.01-JAN-1931



3.3	Luís Alberto <b>Urban</b> *BR.08-OUT-1944	e	Catarina Scorsim *BR.14-AGO-1949	
3.4	Janete Urban *BR. 1950? -†BR. 1954?	-	_____	
3.5	Catarina Elizabeth Urban *BR.18-ABR-1953			
2.2	Miguel <b>Urban</b> (09-OUT-1937) *Arg.09-AGO-1914-†BR.11-AGO-1990	e	Piada Weber *BR.28-JUN-1918-†BR.14-AGO-1997	710(3.9)
3.1	João Ateneu <b>Urban</b> *BR.24-NOV-1938	e	Ana Luiza Denck *BR.15-MAI-1941	?
3.2	Maria Ivete Urban *BR.26-FEV-1942	e	Antonio <b>da Silva</b> Filho *BR.17-JAN-1946?	
3.3	Thereza Ivanir Urban *BR.20-JUL-1944	e	João Celso <b>Rodrigues</b> *BR.10-NOV-1942	
3.4	José Ivo <b>Urban</b> *BR.02-DEZ-1945	e	Leopoldina Galvão *BR.30-OUT-1943	
3.5	Luís Ademir <b>Urban</b> *BR.12-DEZ-1951	e	Lucia Orloski *BR.20-NOV-1954?	
2.3	Juan <b>Urban</b> (PG.11-JUL-1941) *Arg.21-JUL-1916-†BR.06-JAN-1981	e	Carmelita Schechtel *BR.28-MAR-1922-†BR.11-JUL-2004	527(7.7)
3.1	Maria Eli Urban *BR.04-JAN-1943	e	Adibaldo Seifert *BR.03-NOV-1938	
3.2	Ericleu Marcos <b>Urban</b> *BR.31-MAR-1953	e	Roseli De Geus *BR.01-MAR-1954	
2.4	José <b>Urban</b> *BR.20-AGO-1920-†BR.25-JUL-1993	e	Maria Hilda Dobzinski *BR.31-JAN-1939	
3.1	Suzana Urban *BR.08-NOV-1973-†BR.08-NOV-1973		_____	
3.2	Rodrigo <b>Urban</b> (27-DEZ-2003) *BR.19-MAI-1975	e	Ana Paula Ferreira *BR.23-SET-1985	
3.3	Adriana Urban *BR.19-MAI-1975	e	Lucas <b>Nobre da Costa</b> *BR.06-FEV-1973	
2.5	Clara Urban (PG.08-JAB-1943) *BR.06-JUN-1922-†BR.16-SET-1964	e	João <b>Roth</b> *BR.16-AGO-1918-†BR.10-DEZ-1974	474(7.5)
2.6	Alfredo <b>Urban</b> (PG.31-DEZ-1958) *BR.20-AGO-1914-†BR.29-MAR-1987	e	Tereza Brikailo *BR.28-DEZ-1938	
3.1	Marcos Geraldo <b>Urban</b> *BR.17-JUL-1964	e	Maria de Lourdes Moro	
3.2	Ana Claudia Urban *BR.26-JUL-1967			
3.3	Maria Regina Urban *BR.27-JUN-1971			
3.4	Mônica Josmara Urban *BR.27-AGO-1973			

#### FAMÍLIA DE

1.1	? <b>VELDE</b> *Rosenheim-Samara-R. 1809? -†R. antes de 1877	e	KATHARINA *R. 1811	
Embarcou no navio Buenos Aires, sob o comando do Capitão Mahlmann, com destino ao porto de Paranaguá-Paraná Brasil em 19 de julho de 1878. Proveniente de Rosenheim. Conforme lista de passageiros do Porto de Hanburg-A. Certamente deixaram o País.				
2.1	Christian <b>Velde</b> *R. 1845	e	Dorothea *R. 1844	
3.1	Elisabetha Velde *R. 1861		3.2 Gottfried <b>Velde</b> *R. 1872	
3.3	Heinrich <b>Velde</b> *R. 1872		3.4 Christian <b>Velde</b> *R. 1875	
3.5	Heinrich <b>Velde</b> *R. 1877			

#### FAMÍLIA DE (Papagaios-Novos/Palmeira)

1.1	ADAM <b>VELDE</b> (Rosenheim 1839?) *Rosenheim-Samara-R. 1819 - †BR. 1900? Sem descendentes no Brasil?	e	ANNA KATHARINNA RUPPEL *R. 1821 - †BR.29-ABR-1919	483(1.3)
1.2	JAKOB CHRISTHIAN <b>VELDE</b> (Ros. 1842?) *R. 1829 - †BR. 1882?	e	DOROTHEA ELISABETHA FRITZ *R. 1831 - †R. 1875?	233(1.3)

Embarcou no navio Buenos Aires, sob o comando do Capitão Mahlmann, com destino ao porto de Paranaguá-Paraná Brasil em 19 de julho de 1878. Proveniente de Rosenheim. Conforme lista de passageiros do Porto de Hanburg-A.  
**Obs.:** Na lista de passageiros o nome dela constava como Katharina.

72.1	Johann Jakob <b>Velde</b> ( R. 1874 ) *R.02-SET-1853-†BR.16-JUL-1901	e	Maria Helena Horst *BR.04-AGO-1855-†BR.30-SET-1898	335(A)
Embarcaram no navio Buenos Aires, sob o comando do Capitão Lorenzen, com destino ao porto de Paranaguá-PR-Brasil em 06 de setembro de 1877. Proveniente de Rosenheim. Conforme lista de passageiros do Porto de Hanburg-A.				
3.1	Elisabetha Velde *R. 1874			
3.2	Heinrich <b>Velde</b> (c.06-SET-1902) *R.14-NOV-1875-†BR.	e	Emerenciana Maria de Jesus *BR.	
4.1	Helena Felde (Reb.20-DEZ-1923) *BR.17-JUL-1903-†BR.	e	Frederico <b>Hartmann</b> *BR.08-NOV-1899-†BR.	275(6.1)
4.2	Arthur <b>Felde</b> *G. 26-NOV-1905-†BR.			
4.3	Anavina? Felde (Reb.23-ABR-1927) *BR.03-NOV-1908-†BR.	e	Sesefredo <b>Ferreira da Silva</b> *BR.06-JUN-1905?-†BR.	
4.4	Elza Felde *BR.06-SET-1912-†BR.			
3.3	Elisabetha Velde *R.26-MAI-1877-†BR.27-JUN-1958	e	Friederich <b>Scheidt</b> *R.26-OUT-1872-†BR.10-NOV-1955	541(3.2)
3.4	Jacob <b>Felde</b> (25-JUL-1907) *BR.04-NOV-1881/2-†BR.02-AGO-1923	e	Elizabeth Stehle *BR.29-JUL-1886-†BR.13-MAI-1966	662(3.3)
4.1	Carlos <b>Felde</b> (02-MAI-1936) *BR.28-MAI-1908-†BR.	e	Emma Stehle *BR.31-JUL-1915-†BR.	662(4.2)
4.2	Jacob Henrique <b>Felde</b> (Guar.06-FEV-1937) *BR.16-FEV-1910-†BR.??-JAN-1996	e	1ª Emma Hilgenberg *BR.03-MAR-1914-†BR.08-OUT-1957	300(5.4)
4.2	Jacob Henrique <b>Felde</b> *BR.16-FEV-1910-†BR.??-JAN-1996	e	2ª Hilda Mayer *BR.07-JUN-1930	429(4.11)
4.3	Elfrida Felde *BR.04-ABR-1913	e	Alfredo <b>Hilgenberg</b> *BR.20-DEZ-1911-†BR.05-FEV-1977	300(5.2)
4.4	Adelaide Felde *BR.05-MAI-1914-†BR.	e	Paulo <b>Weber</b> *BR.	
4.5	Zoraide Felde *BR.05-MAI-1918-†BR.	e	Afonso <b>Bels</b> *BR.	
4.6	Henrique <b>Felde</b> *BR.03-MAR-1920-†BR.03-MAR-1920			
4.7	Raul <b>Felde</b> (Imb.15-FEV-1947) *BR.13-JAN-1921-†BR.07-FEV-1992	e	Dalila Eugenia Massucheto *BR.27-NOV-1928	
3.5	Carlos <b>Felde</b> (Pal.25-MAI-1906) *BR.03-JUL-1883-†BR. 1924	e	Catarina Elizabeth Ruppel *BR.13-DEZ-1886-†BR.	486(2.5)
4.1	....			
4.4	Maria Rosa Felde *BR.22-JUN-1911			
4.5	Carlos <b>Felde</b> (Pit.18-OUT-1943) *BR.28-JAN-1913-†BR.	e	Maria Bueno da Luz *BR.06-OUT-1918-†BR.	
3.6	Anna Catarina Felde (Pal.06-JUL-1902) *BR.18-DEZ-1885-†BR.	e	João Domingos <b>Ruppel</b> *BR.22-AGO-1880-†BR.10-JUN-1935	486(2.3)
3.7	Frederico <b>Felde</b> (G.02-ABR-1921) *BR.18-DEZ-1885-†BR.	e	Maurilia Pereira Ramos *BR. 1901	
4.1	Pedro <b>Felde</b> *BR. 1922 -†BR.10-ABR-1979	e	Vitória ?	
4.2	Darci <b>Felde</b> *BR.30-JUL-1923			
4.3	Waldomiro <b>Felde</b> (PG.02-SET-1950) *BR.03-OUT-1926	e	Maria Jesus Cordeiro *BR.06-JUL-1930	
3.8	Regina Felde (25-MAI-1906) *BR.03-DEZ-1887-†BR. 1962	e	João Godofredo <b>Ruppel</b> *BR. 1879-†BR.20-OUT-1952	486(2.2)
3.9	João Cristhiano <b>Felde</b> Pr. (18-AGO-1918) *BR.17-JAN-1890-†BR.	e	Amália Eurich *BR.29-JUN-1891-†BR.	224(3.2)
4.1	Hilda Felde *BR.27-NOV-1918		<b>4.2</b> Jacob <b>Felde</b> *BR.30-NOV-1920	
4.3	Hugo <b>Felde</b> *BR.31-AGO-1922		<b>4.4</b> Nelson <b>Felde</b> *BR.30-JUL-1924	
4.5	Erma Felde (05-NOV-1950) *BR.23-JUN-1928	e	Guilherme Frederico <b>Margraf</b> *BR.06-AGO-1920-†BR.	412(6.5)
4.6	Osni <b>Felde</b> *BR. 1930?	e	Margarida Margraf *BR. 1932?	412(6.11)
3.10	Helena Felde (Pal.04-NOV-1911) *BR.28-SET-1891-†BR.31-DEZ-1927	e	Frederico <b>Stadler</b> *BR.05-MAI-1888-†BR.	648(4.1)
3.11	Rosa Felde (Imb.30-MAI-1914) *BR.28-MAI-1893-†BR.20-NOV-1981	e	Frederico <b>Scheidt</b> *BR.28-SET-1892-†BR.31-JAN-1952	540(4.2)



- 2.2 Adam Christian **Velde** e Katharina Elisabetha Ruppel 482(3.2)  
 \*R.24-DEZ-1856-†BR.28-DEZ-1915 \*R. 1865 -†BR.12-SET-1938

Foto tirada em Papagaios Novos/Palmeira-Paraná-Brasil, em 1904. Estão nela, da esquerda para a direita, além do casal, todos os filhos. Em pé: Catarina Elizabeth - João Christhiano e Hermínia. Na frente: Catarina - Helena e Cristhina.

- 3.1 Catarina Elizabeth Felde \*BR.10-NOV-1887-†BR. solteira  
 3.2 João Cristhiano **Felde** (Pal.16-SET-1922) e Maria Ruthkowski  
 \*BR.12-FEV-1889-†BR.17-MAI-1937 \*BR.07-AGO-1900-†BR.09-SET-1936
- 4.1 Adão **Felde** e Rosina de Oliveira  
 \*BR.02-OUT-1923-†BR.30-JAN-2000 \*BR.  
 4.2 Maria Zilda Felde \*BR.01-JUL-1925-†BR.22-AGO-1927 \_\_\_\_\_  
 4.3 . . . .
- 3.3 Hermínia Guilhermina Felde \*BR. 1891 -†BR.06-NOV-1978 - solteira  
 3.4 Cristhina Felde \*BR. 1897 -†BR.18-SET-1978 solteira  
 3.5 Catarina Felde \*BR.20-NOV-1897-†BR.08-JUN-1942 - solteira  
 3.6 Helena Felde \*BR.09-ABR-1903-†BR. - solteira
- 2.3 Katharina Elisabetha Velde e Johann Karl **Margraf** 413(4.3)  
 \*R. 1858 -†BR.(03-MAI-1933)? \*R.17-JUN-1856/57-†BR.24-ABR-1920  
 2.4 Anna Katharina Velde e Heinrich **Stadler** 653(4.3)  
 \*R.04-NOV-1862-†BR. \*R. 1852 -†BR.09-MAR-1902  
 2.5 Regina Velde e ( Johann ) Gottlieb **Hartmann** 272(5.3)  
 \*R. 1866 - †BR. \*R. 1864 - †BR.  
 2.7 Dorothea Velde e Sebastian **Stadler** 648(3.2)  
 \*R.23-MAR-1868-†BR.10-OUT-1902 \*R.26-OUT-1868-†BR.30-JUL-1911
- 1.3 REGINA VELDE e ANDREAS **JUSTUS** 347(1.1)  
 \*R. 1824? - †Stahl-R. antes de 1890 \*Stahl-R. 1818? - †Stahl-R. antes de 1890  
 1.4 JOHANN JAKOB **VELDE** (Rosenheim 1852)e ELISABETHA AGNER  
 \*Rosenheim-R. 1832-†BR.20-FEV-1918 \*R. 1835 - †BR. ?
- 2.1? Anna Katharina Velde ( 1875? ) e Johann Peter **Schneider** 576(1.3)  
 \*R. 1854 - †BR. entre 1890 e 1896. \*R. 1851 - †BR. antes de 1893  
 2.2 Johannes **Velde** (23-NOV-1879) e Anna Maria Schmidt 564(3.1)  
 \*R. 1856? -†BR. \*BR. 1860? -†BR.
- 3.1 João **Felde** e Anna Schmidt  
 \*BR. 1883 -†BR. \*BR. 1883 -†BR.  
 Ela era filha de: Johannes **Schmidt** e Anna ?
- 4.1 Paulina Felde (PG.14-JUN-1947) e Alexandre José **Lao** I  
 \*BR.09-AGO-1914-†BR. \*BR.16-MAR-1923-†BR.
- 3.2 . . . .  
 3.9 Maria Felde (PG.29-ABR-1921) e Hemundo José **Teixeira**  
 \*BR. 1905 - †BR. \*BR. 1897 - †BR.  
 3.10? Anastacia Felde \*BR. 1908 -†BR.05-JUN-1978 solteira

FAMÍLIA DE (Köhler/Saratov-Rússia)

Fundador de Köhler em 18-JUL-1766

- |     |  |   |  |
|-----|--|---|--|
| 1.1 | NIKOLAUS <b>VOLLMER</b><br>*Kurpfalz-Dirkheim-A. 1736<br>†Vollmer-Saratov-R. após 1798 | e | KATHARINA ?<br>*Kurpfalz-Dirkheim-A. 1738<br>†Vollmer-Saratov-R. após 1798 |
|-----|--|---|--|

Casados em Kurpfalz?-Dirkheim-A. 1758.

- |     |   |   |   |
|-----|---|---|---|
| 2.1 | Maria Vollmer<br>*Kurpfalz-Dirkheim-A. 1760aprox.                 | e | ?   |
| 2.2 | Barbara Vollmer<br>*Kurpfalz-Dirkheim-A. 1763                     | e | Nikolaus <b>Acks</b> (Sachs)<br>*A. 1853                      |
| 2.3 | Franz Anton <b>Vollmer</b> *Kurpfalz-Dirkheim-A. 1764             |   |   |
| 2.4 | Peter <b>Vollmer</b> *Vollmer-R.após 1767                         |   |   |
| 2.5 | Nikolaus <b>Vollmer</b> (Köhler 1790)<br>*R. 1774/3 -†Köhler 1818 | e | Anna Maria Schell<br>*Herzog?/Sem.-R. 1770 -†R. entre 1795/98 |

**Obs.:** Moravam em Semenowka com a viúva **Schalitz** no censo de 1798.

- |     |   |   |                                   |
|-----|---|---|-----------------------------------|
| 3.1 | Elisabetha Vollmer *R. 1793                       |   |                                   |
| 3.2 | Magdalena Vollmer *R. 1795                        |   |                                   |
| 3.3 | Peter <b>Vollmer</b> *R. 1801 -†Köhler 1829       |   |                                   |
| 3.4 | Johannes Vollmer<br>*R. 1804/3 -†Köhler           | e | Barbara ?<br>*R. 1803 -†Köhler    |
| 3.5 | Nikolaus <b>Vollmer</b><br>*R. 1806/5 -†Köhler    | e | Elisabetha ?<br>*R. 1811 -†Köhler |
| 3.6 | Joseph <b>Vollmer</b> (1831)<br>*R. 1810 -†Köhler | e | Elisabetha ?<br>*R. 1811 -†Köhler |
| 4.1 | Heinrich <b>Vollmer</b><br>*R. 1833/4             | e | Anna Maria ?<br>*R. 1838          |
| 4.2 | Sophia Vollmer *R. 1836                           |   |                                   |
| 4.3 | Katharina Vollmer *R. 1838                        |   |                                   |

FAMÍLIA DE (Rússia/Argentina)

- |     |  |   |   |
|-----|--|---|---|
| 4.4 | Anton <b>Vollmer</b> (Köhler 1860?)<br>*R. 1840/41/43 - †Arg.27-DEZ-1899 | e | Elisabetha Seibel<br>*R. 1839/40 - †Arg.12-MAI-1924 |
|-----|--|---|---|
- Embarcaram no Porto de Hanburg- Alemanha em 02 de junho de 1892, no navio Uruguay sob o comando do capitão Mahlmann. Provenientes de Saratov.

**Obs.:** No censo de 1850 ele consta como nascido em 1843, na lista de passageiros o ano de nascimento de ambos consta como 1842. No óbito dele erroneamente consta que ele tinha 70 anos. No censo argentino de 1895 consta ele com 54 anos (1940/41) e ela com 55 anos (1839/40), provavelmente mais correto.

- |  |   |   |  |
|--|---|---|--|
| 5.1  | Konrad <b>Vollmer</b><br>*R. 1870 - †Arg.                       | e | Katharina ?<br>*R. 1870 - †Arg.                                |
| 6.1  | Peter <b>Vollmer</b> *R. 1890                                   |   |  |
| 6.2  | Anton <b>Vollmer</b> *R. 1892 (6 meses)                         |   |  |
| 5.2  | Sophia Vollmer (Leichtling 1891)<br>*R. 1873? - †Arg. após 1918 | e | Johannes <b>Becher</b> 112(5.3)<br>*R. 1870 - †Arg.06-MAI-1918 |
| 75.3   | Katharina Vollmer<br>*R. 1875? - †Arg.                          | e | Anton <b>Egel</b><br>*R. 1872? - †Arg.                         |
| 5.4  | Peter <b>Vollmer</b><br>*R. 1879 - †Arg. 19??                   | e | Christhina Ingenthron<br>*Arg. 1882 - †Arg.                    |
| Ela era filha de: Johannes <b>Ingenthron</b> |   | e | Christhina Weinmeister<br>*R. 1859 - †Arg. após 1914           |

**Foto da página seguinte**, tirada na Argentina no ano de 1923 e estão nela, da esquerda para a direita. além do casal, os filhos, nora e neto: Maria - Regina - Juan - Ana Arminda (no colo) - Vendelino (com o pai) - Andrés Marcelo - José - Rosa ? com ? no colo

- |     |   |   |   |
|-----|---|---|---|
| 6.1 | José <b>Folmer</b> (Cr.227-SET-1927)<br>*Arg.13-NOV-1904-†Arg.29-SET-1962 | e | Rosa Feser<br>*Arg. 1905? - †Arg.                           |
| 7.1 | Estelio A. <b>Folmer</b>  | e |   |
| 7.2 | ...   |   |   |
| 7.6 | Roberto <b>Folmer</b><br>*Arg.17-OUT-1939                                 | e | Clara Senger 510(7.12)<br>*Arg.01-MAR-1945                  |
| 8.1 | Maria Soledad Folmer *Arg.12-JAN-1976                                     |   | <b>8.2</b> Sebastian Roberto <b>Folmer</b> *Arg.18-MAI-1977 |
| 8.3 | Veronica Folmer *Arg.26-JUL-1979  |   |   |
| 6.2 | Magdalena Folmer (16-SET-1919)<br>*Arg. 1902 - †Arg.                      | e | Jorge <b>Kihn</b><br>*Arg. 1896 - †Arg.                     |





- 6.3 Maria Folmer \*Arg. 1903?  
 6.4 Regina Folmer \*Arg. 1906?  
 6.5 Juan **Folmer** (Cr.14-ABR-1946) e Aurelia Maria Butwilofski 174(?)  
 \*Arg. 1910? \*Arg.05-MAR-1920  
 6.6 Anna Folmer (Cr.08-ABR-1937) e Isidoro **Prediger**  
 \*Arg.17-N)V-1913-†Arg.  
 6.7 Agustin **Folmer** \*Arg.02-MAR-1916-†Arg.06-MAR-1916 \_\_\_\_\_  
 6.8 Vendelino **Folmer** \*Arg. 1918?  
 6.9 Juan(2º) **Folmer** \*Arg.06-SET-1920-†Arg.08-SET-1920 \_\_\_\_\_  
 6.10 Andrés Marcelo **Folmer** (Cr.20-OUT-1945) e Agueda Abt 76(?)  
 Arg.02-SET-1921 \*Arg.  
 6.11 Erminda Folmer (Cr.17-MAI-1952) e Germán **Pharherr**  
 \*Arg. 1923? \*Arg.23-MAR-1920  
 6.12 Pedro **Folmer** \*Arg. 1925?  
 5.5 Johannes **Vollmer** \*R. 1881 -†Arg. - ?  
 4.5 Nikolaus **Vollmer** (Köhler 1869)  
 \*R. 1847 -†Arg.01-FEV-1915

e

Elisabetha Weinzettel **713(4.6)**  
 \*R. 1849 -†Arg.26-SET-1922

Embarcaram no Porto de Hanburg- A.  
 em 02 de junho de 1892, no navio Uruguay  
 sob o comando do capitão  
 Mahlmann. Provenientes de Saratov.



- 5.1 Konrad **Vollmer** (Cr.1889) e 1ª Katharina Römisch  
 \*R. 1870-†Arg.06-NOV-1941 \*Köhler.R. 1869-†Arg.23-ABR-1930  
 Ela era filha de: Andreas **Römisch** e Sophia Prediger  
 6.1 Peter **Vollmer** (Cr.21-OUT-1915) e Julia (Juliana?) Butbilosk 174(2.8)  
 \*R. 1889 - †Arg. \*Arg. 1898 -†Arg.  
 7.1 Juan Bautista **Folmer** e Florentina Schaab  
 Ela era filha de: Konrad **Schaab** e Catalina Stang.  
 8.1 Benito Mario **Folmer** **8.2** Filomena Folmer  
 8.3 Manuel **Folmer** **8.4** María Folmer  
 8.5 Pedro Gerónimo **Folmer**



Foto tirada em Paraná-Entre Rios-Argentina em 1918 e estão nela, além do casal 5.1 Konrad **Vollmer** e Katharina Römisch, todos os filhos, da esquerda para a direita: Antonio - Valentin - Catalina - José - Conrado - Elisa Cristina - Anna - Margarita (entre os pais) - Pedro - Andrés

9.1	Jorge Bernardo <b>Folmer</b>		9.2	Ángel G. Folmer	
9.3	Eduardo F. <b>Folmer</b>		9.4	Guillermo A. <b>Folmer</b>	
9.5	Pedro A. <b>Folmer</b>		9.6	María Elisa Folmer	
9.7	Carlos Dario <b>Folmer</b>				
8.6	Catalina Folmer		8.7	Alejandro <b>Folmer</b>	
8.8	Bernardo <b>Folmer</b>		8.9	Juana Folmer	
8.10	Conrado <b>Folmer</b>		8.11	Teresita Folmer	
8.12	Francisco <b>Folmer</b>		8.13	Carmen Folmer	
8.14	Antonio <b>Folmer</b>				
6.2	Anton <b>Vollmer</b> (Cr.01-OUT-1914) *R. 1891 -†Arg.	e	Catalina Lederhos #		
6.3	Valentin <b>Folmer</b> (04-OUT-14) *Arg. 1893 -†Arg.	e	Bárbara Lederhos #		
6.4	Conrado <b>Folmer</b> (02-OUT-1923) *Arg. 1895 - †Arg. 1980	e	Margarita Barón		104(6.7)
6.5	Catalina Folmer *Arg.11-OUT-1900-†Arg.08-FEV-1971	e	Paulo <b>Rau</b> *Arg.20-SET-1896-†Arg.19-JUN-1982		
6.6	José <b>Folmer</b> *Arg. 1901 -†Arg.	e	Bárbara Spahn *Arg.		
6.7	Cristina Folmer *Arg. 1903	e	José <b>Barón</b> *Arg. 1904		104(6.8)
6.8	Andrés <b>Folmer</b> *Arg.16-AGO-1904-†Arg.04-JUL-1969	e	Rosa Bisheimer *Arg.14-OUT-1907-†Arg.24-ABR-1990		
6.9	Elisa Folmer *Arg. 1906 -†Arg.	e	Cristobal <b>Lederhos</b> #		
6.10	Anna Folmer *Arg. 1911 -†Arg.	e	Pedro <b>Spahn</b> *Arg. 1908? -†Arg.		
6.11	Margarita <b>Folmer</b> *Arg. 1914 -†Arg.	-	Irmã Veritas - votos em		
5.1	Konrad <b>Vollmer</b> (Cr. 1931) *R. 1870-†Arg.06-NOV-1941	e	2ª Bárbara Spahn (Sem descendência.) *Arg. 1880 - †Arg. 1937		
5.2	Elisabetha Vollmer (VM 22-AGO-1893) e *R. 1876 - †Arg. 1900	Valentin <b>Hasenhauer</b> *R. 1871/2 - †Arg. 1911			
Ele era filho de: Joseph <b>Hasenhauer</b> e Dorothea Kissner					
6.1	Elisabete Hasenhauer (Cr.10-OUT-1912)e *Arg. 1894 -†Arg.	Felipe <b>Ruth</b> *Arg. 1889 -†Arg.			
6.2	Catalina Hasenhauer (Cr.27-OUT-1914)e *Arg. 1895 -†Arg.	Pedro <b>Lederhos</b> *Arg. 1893 -†Arg.			

- 6.3 José **Hasenhauer** (Cr.05-MAI-1923)e Agueda Gareis  
 \*Arg. 1898 -†Arg. \*Arg. 1898 -†Arg.  
 6.4 María Hasenhauer e Adán **Heis**  
 \*Arg. 1900 -†Arg. \*Arg. 1898? -†Arg.
- 5.3 Johannes **Vollmer** (?-Bs. As. 1904)  
 \*R.15-AGO-1881-†Arg.10-ABR-1953
- e
- Anna Maria Estuesel  
 \*Arg.14-ABR-1881-†Arg.24-JUL-1941

Foto ao lado tirada no ano de 1939 e estão nela, além do casal, da esquerda para a direita, os filhos e netos. Em pé: Luís - José Paulina. Sentados: Hector Tormann - Apolonia e Juan Stikar Neli - Noemi Stikar



- 6.1 Maria Folmer e Rodolfo **Tormann** #  
 \*Arg.04-NOV-1905-†Arg.22-OUT-1941 \*Arg.03-FEV-1900-†Arg.24-JUL-1976
- 7.1 Ernesto **Tormann** \*Arg.16-JUN-1926  
 7.3 Nilda Tormann \*Arg.27-ABR-1938  
 7.2 Carlos **Tormann** \*Arg.18-MAR-1929-†Arg.05-JUL-1975
- 6.2 Rosa Folmer e Alberto **Tormann** #  
 \*Arg.11-MAI-1907 \*Arg.15-NOV-1901
- 7.1 Arminda Anselma Tormann \*Arg.21-ABR-1928 7.2 Hector **Tormann** \*Arg.27-NOV-1930  
 7.3 Ines Tormann \*Arg.07-JAN-1938-†Arg.30-DEZ-1970 7.4 Hugo **Tormann** \*Arg.09-SET-1943
- 6.3 Ines Folmer e Floriano **Stikar**  
 \*Arg.05-NOV-1909 \*Arg.21-SET-1905-†Arg.07-JUN-1965
- 7.1 Noemi Stikar \*Arg.28-OUT-1928 7.2 Juan **Stikar** \*Arg.06-SET-1930  
 7.3 Apolonia Stikar \*Arg.08-FEV-1933 7.4 Francisco **Stikar** \*Arg.01-DEZ-1940
- 6.4 Paulina Folmer e Serapio **Santos**  
 \*Arg.27-AGO-1911-†Arg.25-NOV-1983 \*Arg.
- 7.1 Ana Maria Santos
- 6.5 Tereza Folmer e Adolfo **Neira**  
 \*Arg.02-MAI-1913 \*Arg.
- 7.1 Gladis Neira 7.2 Mabel Neira
- 6.6 Elisa Folmer e Andrés **Macri**  
 \*Arg.27-ABR-1915 \*Arg. 1907-†Arg.08-MAR-1981
- 7.1 Juan **Macri** \*Arg.16-AGO-1941 7.2 Luís Macri \*Arg.14-ABR-1946
- 6.7 José **Folmer** e Anita Carreto  
 \*Arg.02-FEV-1917 \*Arg.
- 7.1 Nito **Folmer**  
 7.2 Mirta Folmer
- 6.8 Luís **Folmer** e Elisa Miranda  
 \*Arg.17-AGO-1919 \*Arg.
- 7.1 Sonia Folmer 7.2 Eduardo **Folmer**  
 7.3 Vilma Folmer 7.4 Luís **Folmer**
- 6.9 Aurélia Folmer \*Arg.16-JUL-1920-†Arg.1921  
 6.10 Neli Folmer e Vicente **Inda**  
 \*Arg.25-DEZ-1927 \*Arg.
- 7.1 Ana Maria Inda  
 \*Arg.28-MAR-1955



5.4 Joseph **Vollmer** e Elisa Oppholz  
 \*R. 1883 -†S.Anira-ER-Arg.01-DEZ-1963 \*Arg. 1886 -†S.Anita-ER-Arg.15-FEV-1963

Ela era filha de: Jakob Oppholz e Elisabetha Kosnitz

Foto tirada em Santa Anita-Entre Rios-Argentina no ano de 1927?, e nela, além do casal, da esquerda para a direita, estão os filhos: **Atrás:** (em pé): Miguel - Nicolás - José - Cristina - Bárbara

No centro: Adán - Juan - Elisa - Maria - **Na frente:** Agustín (no colo) - Clara - Víctor (com o pai) - Pedro

**Obs.:** caso seja tirada em 1939, então a ordem talvez seja: Adán e/ou Nicolás - José - Bárbara e/ou Cristina - Elisa Juan e/ou Pedro - Elvira - Maria - Agustín (no colo) - Juanita - Valentin - Víctor

**Obs.:** a única certeza: o que está no colo é Agustín, porém qual deles?

- |      |  |   |  |
|------|--|---|--|
| 6.1  | José <b>Folmer</b><br>*Arg. 1904-†Arg.29-AGO-1986  | e | Hilda Doppler<br>*Arg. 1905?-†Arg. 1988  |
| 6.2  | Maria Folmer<br>*Arg. 1905-†Arg.                   | e | Teófilo <b>Heis</b><br>*Arg. - †Arg.     |
| 7.1  | Victor <b>Heis</b>                                 |   | <b>7.2</b> Adolfo <b>Heis</b>            |
| 7.3  | Abel <b>Heis</b>                                   |   | <b>7.4</b> Anselmo <b>Heis</b>           |
| 7.5  | Domingo <b>Heis</b>                                |   | <b>7.6</b> Juan <b>Heis</b>              |
| 7.7  | Bendelino <b>Heis</b>                              |   | <b>7.8</b> Margarita Heis                |
| 7.9  | Cristina Rosa Heis                                 |   | <b>7.10</b> Elisa Heis                   |
| 7.11 | José <b>Heis</b>                                   |   | <b>7.12</b> Luís <b>Heis</b>             |
| 7.13 | Mirta Heis   |   |  |
| 6.3  | Miguel <b>Folmer</b> *Arg. 1906?-†Arg.             | e | Elisa Bendler #                          |
| 6.4  | Cristina Folmer *Arg. 1908?-†Arg.                  | e | Andrés <b>Bachs</b>                      |
| 6.5  | Bárbara Folmer *Arg. 1910?-†Arg.                   | e | Adán <b>Bendler</b> #                    |
| 6.6  | Elisa Folmer<br>*Arg.11-FEV-1912                   | e | Santiago <b>Auer</b><br>*Arg.12-JUN-1909 |
| 7.1  | Mónica Auer  |   | <b>7.2</b> Emilia Margarita Auer         |
| 7.3  | Victorina Auer                                     |   | <b>7.4</b> Josefã Auer                   |
| 7.5  | Agustín <b>Auer</b>                                |   | <b>7.6</b> Prudencia Auer                |
| 7.7  | Feliciano <b>Auer</b>                              |   | <b>7.8</b> Victorio <b>Auer</b>          |
| 7.9  | Reynoldo <b>Auer</b>                               |   | <b>7.10</b> Enrique <b>Auer</b>          |
| 7.11 | Luís <b>Auer</b>                                   |   | <b>7.12</b> Juan <b>Auer</b>             |
| 7.13 | Julia <b>Auer</b>                                  |   |  |
| 6.7  | Nicolás <b>Folmer</b><br>*Arg. 1914?               | e | Catalina Krenz<br>*Arg.                  |
| 6.8  | Adán <b>Folmer</b><br>*Arg. 1916?-†Arg.29-MAR-1989 | e | Elvira Frank<br>*Arg.                    |
| 7.1  | Josefã Folmer                                      |   |  |
| 7.2  | Raquel Folmer                                      |   |  |



7.3	Hector <b>Folmer</b>		
6.9	Juan <b>Folmer</b> *Arg. 1918?-†Arg.28-JAN-1982e	e	Natalia Fareds
6.10	Pedro <b>Folmer</b> *Arg. 1920?-†Arg.	e	Paulina Riedel
6.11	Clara Folmer *Arg. 1922?-†Arg.	-	Irmã Ana - votos em
6.12	Victor <b>Folmer</b> *Arg. 1924?-†Arg.	e	Bárbara Scheffer
7.1	Rosa Folmer		<b>7.2</b> Sara Folmer
7.3	Elvira Folmer		<b>7.4</b> Carlos <b>Folmer</b>
7.5	Miguel Angel <b>Folmer</b>		
6.13	Agustin <b>Folmer</b> *Arg. 1927 - †Arg.05-FEV-1939		
6.14	Elvira Folmer *Arg. 1930?	e	Horácio <b>Diaz</b> *Arg. - †Arg.
Sem descendência.			
6.15	Juanita Folmer *Arg. 1933?-†Arg. 1964	-	Irmã - votos em
6.16	Valentin <b>Folmer</b> *Arg. 1936?	e	Margarita Schenberger
7.1	Luís <b>Folmer</b>		<b>7.2</b> Carlos <b>Folmer</b>
7.3	Mari Folmer		<b>7.4</b> Ricardo <b>Folmer</b>
7.5	Ana Folmer		
6.17	Agustin <b>Folmer</b> *Arg. 1939 - †Arg. 1939	-	
6.18	Francisco <b>Folmer</b> *Arg. 1940 - †Arg. 1940	-	



5.5	Andreas <b>Vollmer</b> (Cr. 29-ABR-1909) *R. 1884 - †Arg. 1951	e	Maria Anna Berberich *Arg. 1890 - †Arg. 1966
Ela era filha de: Jakob <b>Berberich</b> e Maria Anna Kippes			
Foto tirada em Crespo, em 1914, e estão nela, além do casal, os três primeiros filhos: Rosa - José (no colo) - Catalina.			
6.1	Rosa Folmer *Arg. 1910 -†Arg.	e	Jorge <b>Heim</b> *Arg. 1907? -†Arg.
7.1	Santiago <b>Heim</b>		<b>7.2</b> Clementina Heim - Irmã
7.3	Lucia Heim		<b>7.4</b> Herminda Heim
7.5	Eduardo <b>Heim</b>		<b>7.6</b> Irene Heim
6.2	Catalina Folmer *Arg. 1911 -†Arg.	e	Jorge <b>Schwab</b> *Arg. 1908? -†Arg.
7.1	Otilia Schwab		<b>7.2</b> Fanny Schwab
6.3	José <b>Folmer</b> *Arg.26-MAR-1913-†Arg.	-	solteiro
6.4	Maria Folmer *Arg.??-OUT-1914-†Arg.10-ABR-1916		
6.5	Pedro <b>Folmer</b> *Arg. 1915?-†Arg.	e	Felicitas Gebardt
6.6	Luisa Folmer (A.Bras.07-OUT-1938) *Arg.24-MAI-1918-†Arg.04-SET-2007	e	Jorge <b>Basgal</b> *Arg.23-NOV-1913-†Arg.15-FEV-1990
6.7	Julia Mercedes Folmer *Arg.13-NOV-1920	-	solteira
6.8	Alfonsina Susana Folmer (Cr.25-OUT-1947)e *Arg.06-MAI-1920-†Arg.03-SET-2011	e	Alberto <b>Graas</b> *Arg.06-MAI-1920-†Arg.27-DEZ-2002
6.9	Teresa Folmer *Arg. 1925?	-	solteira

107(6.9)

6.10 Filomena Folmer \*Arg.??-FEV-1926-†Arg.07-OUT-1926 \_\_\_\_\_

5.6 Katharina Vollmer (Cr. 24-SET-1907) e José **Gareis** 235(6.1)  
\*R. 1885 - †Arg. 1972 \*Arg. 1883 - †Arg.1935



5.7 Nikolaus **Vollmer** (Cr.19-SET-1911) e Elisabete Ulrich 691(6.6)  
\*R.15-AGO-1888-†Arg.27-JUL-1962 \*Arg.09-OUT-1893-†Arg.24-NOV-1962

Foto tirada em Paraná-Entre Rios-Argentina no ano de 1938, e estão nela, além do casal, da esquerda para a direita, os filhos: Carlos - Juan - Agueda - José. Na frente: Nicolás - Raimundo - Eugenia - Elisa - Perpétua - Angelina

6.1 Perpétua Folmer \*Arg.??-SET-1912-†Arg.12-OUT-1912 \_\_\_\_\_

6.2 Juan **Folmer** (Cr.30-SET-1939) e Berta Stang 664(4.2)  
\*Arg.05-AGO-1913-†Arg.27-MAR-1975 \*Arg.26-MAR-1919-†Arg.27-ABR-1995

7.1 Ofélia Maria Folmer \*Arg.16-SET-1940-†Arg.09-NOV-1962 - solteira

7.2 Eliseo Arturo **Folmer** e Ofélia Schrooh  
\*Arg.12-MAI-1942 \*Arg.

8.1 Mariana Folmer \*Arg.18-JUN-1984

7.3 Elida Norma Folmer e Otto **Fischer**  
\*Arg.13-NOV-1944 \*Arg.

8.1 Gustavo **Fischer** \*Arg.06-FEV-1974

7.4 Ermelinda Alcira F. \*Arg.19-ABR-1948 e Oscar Prediger

7.5 Hilário **Folmer** e 1ª Inmaculada Mercedes Goette  
\*Arg.01-FEV-1951 \*Arg.10-DEZ-1951-†Arg.24-MAI-1976

Sem descendência.

7.5 Hilário **Folmer** e 2ª Alicia Heichmann

7.6 Lucio Avelino **Folmer** \*Arg.04-OUT-1952 e Agustina Lell

7.7 Mirta Maria Folmer \*Arg.07-MAR-1955 e Ricardo **Schell**

6.3 Angelina Folmer \*Arg. 1914 - †Arg. 1915 (com 6 meses) \_\_\_\_\_

6.4 José **Folmer** (Cr.22-ABR-1939) e Catalina Celestina Bisheimer 234(7.1)  
\*Arg.28-OUT-1915-†Arg.20-JUN-1975 \*Arg.11-MAR-1917

7.1 Humberto Juan **Folmer** \*Arg.24-JUN-1940 e Anita Regina Platz

7.2 Dionizio Oscar **Folmer** \*Arg.18-FEV-1942 e Elvira Carmen Pfarher

7.3 Jio Argentino **Folmer** \*Arg.09-JUL-1945 e Juana Isabel Mayer

7.4 Edmundo Emiliano **F.** \*Arg.20-OUT-1946 e Maria Adela Schrooh

7.5 Anselmo Ricardo **F.** \*Arg.25-JUL-1948 e Armanda Victoria Favero

7.6 Atilio Severo **Folmer** \*Arg.06-NOV-1950 e Olga Beatriz Hollmann

7.7 Albino José Domingo **F.** \*Arg.14-MAI-1953 e Griselda Liliana Haberkorn

6.5 Carlos **Folmer** (Cr.14-SET-1944) e Enriqueta Stang 664(4.4)  
\*Arg.14-OUT-1918-†Arg.18-ABR-2003 \*Arg.22-SET-1922-†Arg. 1996

7.1 Magdalena Esther Folmer - solteira  
\*Arg.20-JUN-1945

7.2 Elsa Magdalena Folmer e Carlos Manuel Leitão **da Cruz**  
\*Arg.20-JUN-1945 \*P.03-ABR-1943

8.1	Leonel <b>da Cruz</b> *Arg.11-JUL-1977		<b>8.2</b>	Gilberto Folmer <b>da Cruz</b> *P.14-SET-1981	
7.3	Edelmiro Carlos <b>Folmer</b>	e		Maria Sokolowski	
8.1	Analia Folmer		<b>8.2</b>	Ariel <b>Folmer</b>	
8.3	Martin <b>Folmer</b>				
7.4	Angel Oscar <b>Folmer</b>	e		Ana Maria Schermer	
8.1	Claudio <b>Folmer</b>		<b>8.2</b>	Maria Folmer	
8.3	Andrea Folmer		<b>8.4</b>	Miguel <b>Folmer</b>	
7.5	Héctor Orlando <b>Folmer</b> *Arg.02-MAR-1955	e		Crescencia Alicia Keiner *Arg.29-MAI-1956	
8.1	Marcela Folmer *Arg.22-SET-1980		<b>8.2</b>	Sebastián <b>Folmer</b> *Arg.16-NOV-1983	
6.6	Agueda Folmer (Cr. 18-SET-1941) *Arg.02-NOV-1920-†Arg.23-ABR-1967	e		Conrado Agustin <b>Senger</b> *Arg.18-DEZ-1918-†BR.09-MAR-1983	512(6.11)
6.7	Catalina Clementina Folmer *Arg. 1922 - †Arg.26-AGO-1927				
6.8	Nicolás <b>Folmer</b> (Cr.09-AGO-1947) *Arg.24-JUN-1924-†Arg.17-JUL-2005	e		Angela Gassmann *Arg.05-MAI-1928	
	Ela era filha de: Victor <b>Gassmann</b> e Anna Exner				
7.1	Guillermina Estela Folmer *Arg.23-MAI-1948	e		Heriberto José <b>Barón</b> *Arg.17-JUN-1942-†Arg.25-JAN-1993	105(7.2)
7.2	Carmen Beatriz Folmer (Cr.25-FEV-1971) *Arg.31-JUL-1949	e		Albino José <b>Senger</b> *Arg.02-ABR-1949	505(7.11)
7.3	Gerardo Nicolás <b>Folmer</b> (Cr.26-NOV-1977) *Arg.04-MAR-1951	e		Ana Margarita Sokolowski *Arg.08-AGO-1953	
8.1	Melina Anabel Folmer *Arg.09-OUT-1979				
8.2	Nicolás Roman <b>Folmer</b> *Arg.04-JUN-1982				
8.3	Facundo Yari <b>Folmer</b> *Arg.04-AGO-1986				
7.4	Antonio Marcelino <b>Folmer</b> (Cr.12-ABR-1980) *Arg.21-JAN-1954	e		Liliana del Rosario Rau *Arg.20-ABR-1956	
8.1	Jaquelina Marisol Folmer *Arg.12-MAR-1985				
7.5	Mario Abel <b>Folmer</b> (Cr.23-MAI-1981) *Arg.23-AGO-1955	e		Maria Isabel Haberckorn *Arg.19-NOV-1956	
8.1	Gabier Sebastián <b>Folmer</b> *Arg.24-FEV-1982		<b>8.2</b>	Ivana Marisol Folmer*Arg.25-MAI-1986	
7.6	Angelina Elisa Folmer (Cr.18-FEV-1984) *Arg.14-NOV-1957	e		Artemio Benigno <b>Lell</b> *Arg.08-SET-1956	
8.1	Lorena Maria Lell *Arg.17-DEZ-1985				
7.7	Valerio Argentino <b>Folmer</b> (Cr.31-MAR-1984) *Arg.02-NOV-1959	e		Mabel Yolanda Heit *Arg.18-NOV-1965	
7.8	Liliana Ester Folmer *Arg.02-JAN-1961	e		? ?	
6.9	Angelina Folmer *Arg. 1927 -†Arg	e		Carlos <b>Parceiro</b> *Arg. -†Arg.---ABR-1987	
	Sem descendência.				
6.10	Perpétua Folmer (Cr.24-JUN-1963) *Arg.19-FEV-1929-†Peru 16-JUL-2003	e		Guillermo <b>Kengdall</b> de Zeeck *Peru 15-DEZ-1923-†Peru 12-NOV-2006	
7.1	Willian Nicolás <b>Kendall</b> *Peru 06-JUN-1964	-		solteiro	
7.2	Elizabeth Perla Kengdall *Peru 27-SET-1965	e		Felipe Escudero <b>Mnaya</b> *Peru 15-SET-1048	
8.1	Victor Alejandro <b>Kengdall</b> *Peru 27-DEZ-1994				
7.3	Doris Yanny Kendall *Peru 18-OUT-1969	e		? <b>Delgado</b> *Peru	
8.1	Rodrigo Ignacio <b>Delgado</b>		<b>8.2</b>	Bernardo Ezequiel <b>Delgado</b>	
7.4	Rommy Carole Kendall *Peru 17-JUL-1972	-		solteira	
6.11	Raimundo <b>Folmer</b> (Cr.21-ABR-1956) *Arg.22-ABR-1931	e		Maria Gassmann # *Arg.15-JAN-1936	

- 7.1 Carlos Raimundo **Folmer** e Griselda Pelzer  
\*Arg.01-MAI-1957 \*Arg.18-OUT-1958
- 7.2 Zulema Maria Folmer e Ignacio Santiago **Kemerer** 362(4.11)  
\*Arg.15-OUT-1958 \*Arg.25-MAI-1954
- 7.3 Silvia Graciela Folmer e Ernesto **Heffele**  
\*Arg.29-NOV-1959 \*Arg.
- 7.4 Susana Estela Folmer e Marcelo **Perez**  
\*Arg.13-SET-1961 \*Arg.
- 6.12 Elisa Folmer (Cr?14-MAI-1957) e Ceferino **Gassmann** #  
\*Arg.09-FEV-1934 \*Arg.23-JUL-1929-†Arg.30-JAN-2004
- Eles eram filho de: Victor **Gassmann** e Anna Exner
- 7.1 Elena Elvira Gassmann \*Arg.29-JUL-1959 7.2 Gladis Esther Gassmann \*Arg.16-ABR-1962
- 7.3 Maria Cristina Gassmann \*Arg.01-ABR-1967
- 6.13 Eugenia **Folmer** (Cr.07-JUN-1966) e Mario **Almeyda**  
\*Arg.24-NOV-1937-†Arg.11-NOV-2003 \*Arg.06-SET-1936-†Arg.19-MAI-1991
- 7.1 Hugo Alberto **Almeyda** \*Arg.19-AGO-1967 7.2 Fabián Alejandro **Almeyda** \*Arg.15-MAI-1971



- 5.8 Christoph **Vollmer** (Cr.25-SET-1911 e Elisa Salzmann  
\*Viagem 1892 - †Arg. 1972 \*Arg. 1894 - †Arg. 1979
- Ela era filha de: Adam Salzmann e Anna Maria Gross
- Foto tirada em Ramírez-Entre Rios-Argentina em 1938 e estão nela, além do casal, todos os filhos.  
Da esquerda para a direita: Adán - Paulina - Brígida - Germán - Florentina - Maria Mercedes - Catalina  
Aurélia - Josefa - Anita - Aniseto Catalina (com a mãe) e Teresa (entre os pais)
- 6.1 Paulina Folmer e Alejandro **Gassmann** #  
\*Arg. 1913 - †Arg. \*Arg. 1910? - †Arg.
- 6.2 Florentina Folmer \*Arg.11-DEZ-1915 - †Arg. solteira
- 6.3 Brígida Folmer \*Arg.11-DEZ-1915 - †Arg. Irmã
- 6.4 Catalina Folmer \*Arg. 1916 - †Arg. - Irmã
- 6.5 Germán **Folmer** e Célia Lauk  
\*Arg. 1917 - †Arg.
- 6.6 Maria Mercedes Folmer \*Arg.29-JAN-1920 - †Arg. Irmã
- 6.7 Pedro Gerónimo **Folmer** \*Arg.26-SET-1921-†Arg.08-OUT-1921 \_\_\_\_\_
- 6.8 Adán **Folmer** e Maria Gassmann #  
\*Arg. 1922 - †Arg. \*Arg. 1925? - †Arg.
- 6.9 Isidoro **Folmer** \*Arg.??-JUN-1924-†Arg.23-MAR-1925 \_\_\_\_\_
- 6.10 Anita Folmer \*Arg. 1925 - †Arg. - Irmã
- 6.11 Josefa Folmer \*Arg. 1927 - †Arg. - Irmã
- 6.12 Aurélia Folmer e Anselmo **Grünwald**  
\*Arg. 1929 - †Arg. \*Arg. 1926? - †Arg.
- 6.13 Sinfonia Teresa Folmer e Aurélio Andrés **Senger** 504(7.2)  
\*Arg.02-JUL-1930-†Arg.23-JUN-1997 \*Arg.06-DEZ-1929-†Arg.09-JUN-1974
- 6.14 Aniseto Folmer e Adelina Perpetua Goette 246(9.10)  
\*Arg. 1933 \*Arg.31-MAR-1938-†Arg.31-MAI-1979



- 6.15 Celestina Elisa Folmer e Juan Carlos **Krüger** 390(7.1)  
\*Arg. 1935. \*Arg. 1939
- 3.7 Georg **Vollmer** e Margretha ?  
\*Vollmer-R. 1771 - †Vollmer-R. 1828 \*R. 1771
- Obs.:** foi para Neu-Kolonie e deve ter regressado, pois consta o seu óbito no censo de 1834, em Vollmer.
- 4.1 Gottfried **Vollmer**  
\*R. 1812 - †R. 1828
- 4.2 Magdalena Vollmer e Heinrich **Dötzel** 193(4.3)  
\*R. 1814 \*R. 1810

FAMÍLIA DE (Mariental/Lapa)

- 1.1 ? **VOLLMER**  
\*Köhler-R. ?
- Consta no livro de Brepohl; Friederich Wilhelm & Fugmann; Wilhelm, 1927, p. 36
- Obs.:** Nenhum registro encontrado desta família no Brasil

FAMÍLIA DE (Quero-Quero/Palmeira)

- 1.1 PHILIPP **WAGNER** (R. 1838?) e ? ?  
\*R. 1817 \*R. 1820? - †R. ?
- Família que consta no Arquivo Público Certamente deixaram o País.
- 2.1 Johannes **Wagner** e Maria Katharina ?  
\*R. 1841 \*R. 1842
- 3.1 Johannes **Wagner** \*R. 1869 3.2 Maria Wagner \*R. 1871
- 3.3 Salome Wagner \*R. 1873 3.4 Christian **Wagner** \*R. 1875
- 2.2 Philipp **Wagner** - solteiro em 22-MAR-1879

FAMÍLIA DE (Uvaia/P.Grossa)

- 1.1 JAKOB **WAGNER** (R.1853?) e KATHARINNA AMANN  
\*R. 1835 - †Arg. \*R. 1836 - †Arg.
- 2.1 Johannes **Wagner** (II) e Magdalena Clock 176(?2.3)  
\*R. 1854 - †Arg. \*R. 1854 - †Arg.
- 2.2 Adam **Wagner** (II) e Anna Maria ?  
\*R. 1857? - †Arg. \*R. 1860? - †Arg.
- 31 Susana Wagner \*BR.08-SET-1885 - †Arg. 32 . . . .
- 2.3 Magdalena Wagner e Michael **Clock** 177(2.6)  
\*R. 1859 - †BR.18-JUN-1933 \*R.09-AGO-1856- †BR.27-JUL-1909

FAMÍLIA DE (Sinimbu/Palmeira)

- 1.1 JOHANNES **WALDSCHMIDT** e KATHARINA ?  
\*Ober-Monjou-S.-R. 1827- †BR.?em 1878? \*R. 1832 - †BR.?em 1878?
- Embarcou no navio Bahia, sob o comando do Capitão Kier, com destino ao porto do Rio de Janeiro-RJ-Brasil em 05 de janeiro de 1878. Proveniente de Ober-Monjou. Conforme lista de passageiros do Porto de Hanburg-Alemanha.
- Obs.:** Consta, também, no relato da folha de pagamento, do trabalho executado na Colônia Sinimbu, entre os dias 10 a 15 de abril de 1878. BACH, Arnoldo Monteiro. Alemães do Volga no Pugas. P.G.: Gráfica Planeta Ltda., 2004. p.22.
- 2.1 Eduard **Waldschmidt** \*R. 1860/3
- Obs.:** Provavelmente faleceram. No censo de Sinimbu em 13 de novembro de 1878 só consta o filho, ainda solteiro.

FAMÍLIA DE (Virmond/Lapa)

- 1.1 SEBASTHIAN **WALGER** e ? ?  
\*R. 1855?
- Arquivo Público - família composta por 04 membros em 14 de abril de 1879.

FAMÍLIA DE (P.Grossa)

- 1.1 NIKOLAUS **WALTER** (R. 1898?) e KATHARINNA SCHIEFFELBEIN  
\*R. 1875? \*R. 1878?

- 2.1 Joseph **Walter** (17-MAI-1924) e Maria Saffraider 491(4.2)  
 \*R. 1900 - †BR. \*R. 1905 - †BR.

2.2 . . . .

FAMÍLIA DE (P. Grossa)

- 1.1 HEINRICH **WEBER** (Preuss 1851?) e KATHARINA ?  
 \*R. 1830? - †R. 1900? \*R. 1833? - †R. 1905?



- 2.1 Georg **Weber** (Preuss 1898) e Margretha Saffenreither 491(3.2)  
 \*Preuss-R.01-NOV-1871-†BR.30-JUL-1962 \*R.20-AGO-1873-†BR.02-MAI-1952

Imigraram para o Brasil em 1909. Foto tirada em Ponta Grossa-Paraná-Brasil no ano de 1927.  
 Estão nela, da esquerda para a direita, além do casal, todos os filhos e uma nora: Em pé: Leopoldo - Catarina - Jorge  
 Katharinna Heit - Johannes - Nestor **Sentados**: Theresa - Anna Na frente: Aloysio e Piada.



- 3.1 Johannes **Weber** (PG.07-ABR-1923) e Katharinna Heit 286(8.2)  
 \*R.04-NOV-1898-†Arg.12-NOV-1978 \*Streckrau-R.12-JUL-1899-†Arg.13-AGO-1971

Foto tirada em Cel. Suarez-Bs.As.-Argentina, onde residem seus descendentes. O casal e seus cinco filhos.

- 4.1 Alfredo **Weber** e Josefina ?

4.2	Ana Weber		<b>4.3</b>	Rosa Weber	
4.4	Alcira Weber		<b>4.5</b>	Maria Weber	
3.2	Katharina Weber (PG.02-FEV-1924) *R.16-JAN-1901-†BR.08-AGO-1989	e	Joseph <b>Schächtel</b>		527(6.1)
3.3	Georg <b>Weber</b> (Filho) (PG.14-MAI-1927) *R.01-JUN-1903-†BR.??-NOV-1962	e	Íria Scheiffer		550(4.7)
3.4	Anna Weber (PG.30-JAN-1925) *R.22-OUT-1905-†BR.26-OUT-1989	e	Georg <b>Schaab</b>		522(9.1)
3.5	Theresa Weber *R.02-FEV-1907-†BR. 1960?	e	Joseph <b>Diehl</b>		193(7.4)
3.6	Nestor <b>Weber</b> (PG.26-FEV-1943) *BR.06-DEZ-1910-†BR.22-SET-1996	e	Rosa Schiebelbein		561(3.5)
3.7	Leopoldo <b>Weber</b> (01-SET-1934) *BR.24-OUT-1911-†BR.15-JUL-1942	e	*Arg.03-JUL-1915-†BR.21-NOV-1985		
			Alice Weiss		714(2.6)
			*BR.13-ABR-1915-†BR.29-MAI-1984		
4.1	Ivone Weber *BR.07-JUL-1935	e	Valter <b>Gaspardo</b>		
4.2	Nadir Weber *BR.21-DEZ-1936	e	*BR.08-AGO-1933		
4.3	José Darci <b>Weber</b> *BR.12-OUT-1938	e	Fernando <b>Mendes</b>		
4.4	João Jair <b>Weber</b> *BR.02-JUN-1939-†BR. 1986?	e	*BR.01-MAI-1934-†BR.13-AGO-1995		
			Glaci Portella	\\	
			*BR.29-MAR-		
			Terezinha de Jesus Portella	\\	
			*BR.30-JUN-1938		
3.8	Aloysio <b>Weber</b> (30-OUT-1940) *BR.22-DEZ-1915-†BR.06-MAI-1993	e	1ª Wanda Scochinski		
3.8	Aloysio Weber *BR.22-DEZ-1915-†BR.06-MAI-1993	e	*BR.23-FEV-1919-†BR.		
3.8	Aloysio Weber *BR.22-DEZ-1915-†BR.06-MAI-1993	e	2ª Sebastiana Leal Ferreira		
3.9	Piada Weber *BR.28-AGO-1918-†BR.14-AGO-1997	e	*BR. 1899 - †BR. 1968		
			3ª Iracema Rodrigues		
			*BR.30-JAN-1928		
			Miguel <b>Urban</b>		696(2.2)
			*Arg.09-AGO-1914-†BR.11-AGO-1990		

#### FAMÍLIA DE (Virmond/Lapa)

1.1	HEINRICH <b>WEDE</b>	e	?	?	
	*R. 1853?				

Arquivo Público-família composta por 05 membros em 14 de abril de 1879.

#### FAMILIA DE (Imbituva)

1.1	FRIEDERICH <b>WEIN</b> (R. 1882?) *R. 1860? - †BR.	e	CHRISTHINA PÄKA		
			*R. 1863? - †BR.		
2.1	Guilherme <b>Wein</b> (Imb.07-JUN-1904?) *BR?06-AGO-1883†BR.	e	Cristina? Luiza Hannemann		
2.2	Paulina Wein *BR.29-SET-1887-†BR.		*BR.29-DEZ-1881-†BR.		
2.4	? Wein *BR.22-ABR-1894-†BR.		<b>2.3</b> ? Wein *BR.06-JAN-1890-†BR.		
			<b>2.5</b> Guilhermina Wein *BR.17-ABR-1898-†BR.		

#### FAMÍLIA DE (P.Grossa)

1.1	JOSEPH <b>WEIHMANN</b> *R. 1845? - †R? 1915?	e	MARIA MÜLLER		
			*R. 1848? - †R? 1920?		
2.1	Katharina Weihmann *R. 1882 -†BR.21-MAI-1968	e	Philipp <b>Schaab</b>		522(8.2)
			*R. 1879 -†BR.27-JUL-1972		

#### FAMÍLIA DE (P. Grossa)

1.1	JOHANNES <b>WEINBÄNDER</b> (Preuss 1903?)e *Preuss-R.03-NOV-1871-†BR.07-JUL-1932		MARIA ANNA SAFFENREITHER		492(3.1)
	Imigraram para o Brasil em 1912?		*R.10-MAI-1872-†BR.15-NOV-1934		
2.1	Margretha Weinbänder (19-SET-1915) *R.17-MAR-1898-†BR.	e	Jakob <b>Bohdan</b>		144(2.1)
			*R.20-MAR-1895-†BR.		
2.2	Adam <b>Weinbänder</b> (PG.18-SET-1925) *R.22-FEV-1904-†BR.04-MAR-1951	e	1ª Katharina Schiebelbein		560(3.1)
			*R.22-SET-1906-†BR.09-JAN-1927		

Sem descendência.

- 2.2 Adam **Weinbänder** (PG.30-JUN-1933) e 2ª Clara Schwab 640(3.4)  
 \*R.22-FEV-1904-†BR.04-MAR-1951 \*BR.13-NOV-1905-†BR.23-JUL-1973
- 3.a Waldemar **Schwab** \*BR.29-NOV-1929-†BR.18-ABR-1977 - solteiro
- 3.1 Maria Glaci Wainbinder e Alfredo **Schulmeister** 596(2.9)  
 \*BR.11-NOV-1934 \*BR.14-FEV-1931-†BR.17-JUL-1989
- 3.2 José Aroldo **Wainbinder** \*BR.03-JUN-1939-†BR.31-OUT-1974
- 3.3 Oswaldo **Wainbinder** \*BR. 1944
- 2.3 Augusto **Wainbinder** \*BR? -†Arg. e ? ?
- 2.4 ? ? \*BR? -†Arg.
- 2.5 Paulina Wainbinder e ? **Mattos**  
 \*BR.27-JUN-1917-†BR. \*BR. 1912? - †BR.

FAMÍLIA DE (Rússia-Kansas e Chicago-U.S.A)

- 1.1 CHRISTHOPH **WEIGEL** e ELISABETHA JACOB  
 \*Pfeifer-R.
- 2.1 . . . .



- 2.2 Kaspar Christoph **Weigel** (Pfeifer 1901/2) e Sophia Sanger 515(6.1)  
 \*Pfeifer-R.10-MAR-1876 \*Leichtling-R.11-MAR-1884  
 †Rosendale-WI-USA.17-JUL-1930 †Brookwood-II?-USA.21-DEZ-1976

Imigraram para os Estados Unidos em 1912. Foto do casal tirada na Russia, provavelmente em 1912. Foto do casal, com todos os filhos, tirada em Chicago-Illinois-U.S.A. em 1930. Da esquerda para a direita: Peter John – Susanna – Kaspar – Katharina – Pauline e Mary Mathilda. Edward Stanley – Albert John? – Irene Ann –Clemente – Alexander e August.

- 3.1 Katharina M. Weigel (Ch. 05-MAI-1925) e Johannes **Stegmann**  
 \*R.19-MAI-1903-†Chicago-USA.03-MAR-1991 \*Kansas 07-AGO-1904-†Ch.11-NOV-1965
- 3.2 Kaspar P. **Weigel** ( 1940?) e Evelyn ?  
 \*R.06-NOV-1905-†Chicago-USA.14-MAI-1967 \*USA ? -†Warren-Pensil.USA- 1970?
- 3.3 Valentine Weigel \*R. 1907? - †R. antes de 1912 \_\_\_\_\_
- 3.4 Ignatz Weigel \*R. 1908-†R. antes de 1912 \_\_\_\_\_
- 3.5 Maria Weigel \*R. 1910-†Baltimor ou Topeka-USA apos 1912 \_\_\_\_\_
- 3.6 Pauline Weigel (Chicago 04-MAI-1935) e Stanley **Novak**  
 \*Topeka-Kansas-USA.01-AGO-1912 \*USA.  
 †Des Plaines-II.USA 18-ABR-1993
- 3.7 Susanna Weigel (Chicago 25-MAI-1946) e Edward James **Jelinek**  
 \*Topeka-Kansas-USA.19-AGO-1914 \*Chicago-USA.28-MAI-1911  
 †Des Plaines-II.USA 06-SET-1996 †Elk Grove-II.USA 04-ABR-1980
- 3.8 Mary Mathilda Weigel (Chicago 05-OUT-1939)e Ralph **Snead**  
 \*Sheridan-Wy-USA.04-OUT-1916 \*USA.17-SET-1915  
 †Chicago-II.USA 31-DEZ-1974 †Oak Forest-II.USA 19-ABR-1999
- 3.9 Peter John **Weigel** (Chicago 29-NOV-1941) e Margaret Rita Roeske  
 \*Topeka-Kansas-USA.13-ABR-1918 \* USA.  
 †Chicago-II.USA 12-NOV-2000 †Chicago-II.USA ??-SET-1992



- |      |  |     |  |
|------|--|-----|--|
| 3.10 | Alexander Peter <b>Weigel</b> (Chicago 28-ABR-1951)e<br>*Topeka-Kansas-USA.03-JUN-1920                                     |     | Wanda Marsalak<br>*Chicago-USA.28-MAI-1911                           |
| 3.11 | August J. <b>Weigel</b> (Chicago 17-AGO-1949) e<br>*Topeka-Kansas-USA.09-SET-1922<br>†Lake In The Hills-II.USA.27-JUN-1998 |     | 1ª Fabiola Wienmeier<br>*USA.  |
| 3.11 | August J. <b>Weigel</b> (Chicago 16-FEV-1963) e  |     | 2ª Loraine Schrandt  |
| 3.12 | Edward Stanley <b>Weigel</b> (Chicago 24-JUL-1948)e<br>*Chicago-II.-USA.28-SET-1924<br>†Hot Springs-Ark.-USA.24-MAI-2004   |     | 1ª Patricia R. Carlson<br>*USA.<br>†Lake Villa-II.USA.20-JUL-1981    |
| 3.12 | Edward Stanley <b>Weigel</b> (Las Vegas 14-SET-1990)e  |     | 2ª Ruth Gipson   |
| 3.13 | Albert John <b>Weigel</b> (Chicago 25-JUN-1949)e<br>*Chicago-II.-USA-04-ABR-1926<br>†Fredericksburg-Texas-USA.23-SET-1996  |     | Virginia Mary Rotchford<br>*Chicago-USA.02-OUT-1928                  |
| 4.1  | Martha Weigel (1971) e<br>*Chicago? 1951   |     | Edward <b>Michalak</b><br>*USA.                                      |
| 5.1  | Daniel <b>Michalak</b> *Chicago? 1974  | 5.2 | Amy Michalak *Chicago? 1975  |
| 4.2  | Michael <b>Weigel</b> e  | ?   | ?  |
| 3.14 | Irene Ann Weigel (Chicago 28-AGO-1948) e<br>*Chicago-USA.14-OUT-1927   |     | Erwin <b>Grininger</b><br>*USA. 1923? -†Deerfield-II.USA ??-SET-2002 |
| 3.15 | Clement <b>Weigel</b> *Chicago-II-USA.22-JAN-1929-†Mesa-Arizona-USA.28-JUN-2004 - solteiro?                                |     |  |
| 2.3  | ....   |     |  |

#### FAMÍLIA DE (Palmeira) Católicos

- 1.1 NIKOLAUS WEINZENFELD e ? ?

Obs.: relato da folha de pagamento, do trabalho executado na Colônia Sinimbu, entre os dias 10 a 15 de abril de 1878. BACH, Arnaldo Monteiro. Alemães do Volga no Pugas. Ponta Grossa: Gráfica Planeta Ltda., 2004. p.22.

#### FAMÍLIA DE (Köhler/Saratov-Rússia e Argentina)

##### Fundador, em 10 de agosto de 1767.

- |     |   |  |   |
|-----|---|--|---|
| 1.1 | PHILIPP WEINZETTEL e<br>*Hutmacher aus Mondsee-Hungria 1732<br>†Köhler-Saratov-R. após 1798 |  | MARIA BARBARA WEINBÄNDER<br>*Hutmacher aus Mondsee-Hungria ou A.? 1749/50<br>†Köhler-Saratov-R. após 1798 |
|-----|---|--|---|

Casaram-se na Alemanha ou Hungria, no ano de 1767?

Interessados em maiores informações desta família contatar o autor.

- |      |  |  |  |
|------|--|--|--|
| 2.1  | Katharina Elisabetha Weinzettel e<br>*R. 1773                      |  | Matthias <b>Klein</b><br>*Köhler-R. 1772                       |
| 2.2  | Andreas <b>Weinzettel</b> e<br>*R. 1776 - †R. 1849                 |  | Magdalena König<br>*R. 1778                                    |
| 2.3  | Maria Elisabetha Weinzettel (1797) e<br>*R. 1778                   |  | Valentin <b>Lell</b><br>*Pfeifer-R. 1775?                      |
| 2.4  | Katharina Weinzettel *R. 1782 e                                    |  | ? ?  |
| 2.5  | Philipp <b>Weinzettel</b> (Köhler 1808) e<br>*R. 1788 - †R. 1843   |  | Margretha ?<br>*R. 1789 - †R. após 1857                        |
| 3.1  | Andreas <b>Weinzettel</b> (Köhler 1829) e<br>*R. 1810 - †R. 1873?  |  | Anna Maria Diehl<br>*R. 1812 - †R. 1886?                       |
| 4.1  | Jakob <b>Weinzettel</b> e<br>*R. 1830 -†Arg.05-JAN-1898            |  | Maria Anna Müller<br>*R. 1832 -†Arg.03-AGO-1916                |
| 5.1  | Peter <b>Weinzettel</b> *R. 1852 -†Arg? e                          |  | ? ?  |
| 5.2  | Sebastian <b>Weinzettel</b> e<br>*R. 1856 -†Arg.                   |  | Dorothea Ruhl<br>*R. 1856? -†Arg.                              |
| 5.3  | Johannes <b>Weinzettel</b> e<br>*R. 1860/2 -†Arg.                  |  | 1ª (Klara) (He)Leonora (Helena) König<br>*R. 1863? -†Arg. 1887 |
| 5.3  | Johannes <b>Weinzettel</b> (VM-05-MAI-1887) e<br>*R. 1861/4 -†Arg. |  | 2ª Elisabetha Keiner<br>*R. 1864/5/6 -†Arg.                    |
| 5.4  | Adam <b>Weinzettel</b> (VM-21-NOV-1889) e<br>*R. 1868 -†Arg.       |  | Anna Kämmerer<br>*R. 1867 -†Arg. vv. Peter Heinrich            |
| 75.5 | Peter <b>Weinzettel</b> e<br>*R. 1875? -†Arg.                      |  | Elisabetha Konrad<br>*R. 1878? -†Arg.                          |
| 5.6  | Elisabete Weinzettel (Cr.26-ABR-1898) e<br>*Arg. 1880 -†Arg.       |  | João <b>Lambrecht</b><br>*BR. 1878 -†Arg. (cas. 1876?)         |

400(2.1)

4.2	Johannes <b>Weinzettel</b> *R. 1833 -†Arg.	e	Katharina ? *R. 1837 -†Arg.	
4.3	Philipp <b>Weinzettel</b> *R. 1838 -†Arg?			
4.4	Adam <b>Weinzettel</b> *R. 1844 -†Arg.	e	1ª? Elisabetha Haag *R. 1847? -†Arg. antes de 1887	
5.1	Elisabetha Weinzettel (VM-22-AGO-1887) *R. 1868/9 -†Arg.	e	1º Ulrich <b>Ruhl</b> *R. 1869 -†Arg. antes de 1896	
5.1	Elisabetha Weinzettel (VM-27-OUT-1896) *R. 1868/9 -†Arg.	e	2º Michael <b>Neif</b> *R. 1855 -†Arg.	
5.2	Anna Maria Weinzettel (VM-??-Nov-1895) *R. 1873 -†Arg.	e	Benedict Klug *R. 1863 -†Arg.	
4.4	Adam <b>Weinzettel</b> *R. 1844 -†Arg.	e	2ª? Anna Kämmerer *R. -†Arg.	
5.3	José <b>Weinzettel</b> *Arg.20-JUL-1895-†Arg.			
4.5	Anna Maria Weinzettel *R. 1847 -†Arg.22-AGO-1913	e	Konrad <b>Prediger</b> *R. 1845 -†Arg.06-NOV-1929	455(2.1)
4.6	Elisabetha Weinzettel *R. 1849 -†Arg.26-SET-1922	e	Nikolaus <b>Vollmer</b> *R. 1847 -†Arg.01-FEV-1915	700(4.5)
4.7	Peter <b>Weinzettel</b> *R. 1852 -†Arg. antes de 1898	e	Anna Maria Klug *R. 1859? -†Arg.	
5.1	Isabel Weinzettel (VM-13-SET-1898) *Arg. 1879 -†Arg.	e	Juan <b>Geist</b> *Arg. 1879 -†Arg.	
5.2	Juan Francisco <b>Weinzettel</b> (Cr.24-DEZ-1905) *Arg. 1883 -†Arg. antes de 1923	e	Elisabete Burgardt *Arg. 1888 -†Arg.	
3.2	Heinrich <b>Weinzettel</b> *R. 1811			
3.3	Johannes <b>Weinzettel</b> *R. 1815 - †R.	e	1ª Magdalena ? *R. 1817 - †R.	
4.1-Heinrich <b>Weinzettel</b> *R. 1840			4.2-Cunigunda Weinzettel *R. 1844	
4.3-Agnesia Weinzettel *R. 1846			4.4-Jakob <b>Weinzettel</b> *R. 1849	
4.5-Elisabetha Weinzettel *R. 1851			4.6-Peter <b>Weinzettel</b> *R. 1855	
3.3	Johannes <b>Weinzettel</b> *R. 1815 - †	e	2ª Katharina ? *R. 1822 - †	
3.4	Peter <b>Weinzettel</b> *R. 1821 - †R. 1848	e	? ? *R. 1823? - †R.	
3.5	Kunigunda Weinzettel *R. 1822 -†K.R.	e	1º Philipp <b>Gareis</b> *K.R. 1820 -†K.R.08-AGO-1848	
3.5	Kunigunda Weinzettel (K.28-FEV-1850) *R. 1822 -†K.R.	e	1º Johann Georg <b>Geist</b> *K.R. 1820?	
3.6	Jacob <b>Weinzettel</b> *R. 1828 -†K.R.			
3.7	Johann Adam <b>Weinzettel</b> *R. 1830			
3.8	Joseph <b>Weinzettel</b> *R. 1832 -†Arg.	e	Margretha Ruppel *R. 1835? -†Arg.	

#### FAMÍLIA DE (P.Grossa)

- 1.1 JOHANN JAKOB WEISS  
\*Preuss-R. 1873  
†BR.20-FEV-1949
- e (Preuss 1901?)
- ANNA EBERLING  
\*R. 1879  
†BR.31-MAI-1949

Imigraram para o Brasil em 1912.  
Ambos de filiação ignorada.  
Ele nem conheceu os pais; foi criado  
por uma tia. Foto tirada em PG-PR.  
Brasil no ano de 1923? Estão nela,  
da esquerda para a direita, os filhos:  
Eduardo - Celestina - Alice



2.1	Johannes (Aloysius) <b>Weiss</b> *R.08-JAN-1902-†BR.01-SET-1979	e	Paulina Schwab *R.01-MAI-1905-†BR.	640(3.5)
3.1	Roberto <b>Weiss</b> *BR.13-MAI-1925-†BR.17-JUN-1988			
3.2	João Batista <b>Weiss</b> *BR.24-JUN-1926-†BR.18-JUL-1982			
3.3	Irene Weiss *BR.28-MAI-1928-†BR.19-ABR-1963			
3.4	Neuza Weiss *BR.29-JAN-1933			
3.5	Erica Weiss *BR.22-JUL-1934			
3.6	Alceu <b>Weiss</b> *BR.23-AGO-1937			
3.7	Nelson <b>Weiss</b> *BR.26-AGO-1939-†BR.18-OUT-1993			
2.2	Paulina Weiss (PG.09-JAN-1925) *R.15-DEZ-1908-†BR.15-FEV-1984	e	Johannes <b>Scheiffer</b> *R. 1902 -†BR.20-MAR-1940	556(3.2)
2.3	Coelestine (Celestina) Weiss *R.21-AGO-1910-†BR.	e	João <b>Krazesinski</b> *BR.30-JUN-1911-†BR.06-DEZ-1981	
3.1	Alberto <b>Krazesinski</b> *BR.25-FEV-1940?	e	Lina Przybilowicz *BR.27-FEV-	
3.2	Estevão <b>Krazesinski</b> *BR.17-MAI-1942?	e	Terezinha Koppes# *BR.11-AGO-	
3.3	Isabel Krazesinski *BR.04-JUL-1944	-	solteira	
3.4	Luís Normando <b>Krazesinski</b> *BR.20-ABR-1946?	e	Marlene Tomacheski *BR.05-JUL-	
3.5	Maria Helena Krazesinski *BR.01-SET-1948?	e	Moacir <b>Koppes</b> # *BR.13-SET-	
3.6	Clei Terezinha Krazesinski *BR.20-DEZ-1950?	e	Antonio <b>Lourenço</b> *BR.08-JUL-	
2.4	Carolina Weiss *R.??-MAI-1911-†BR.??-JUN-1912			
2.5	Eduardo <b>Weiss</b> *BR. 1913	e	1ª Laura ?	
2.5	Eduardo <b>Weiss</b>	e	2ª Dalila ?	
2.6	Alice Weiss *BR.13-ABR-1915-†BR.29-MAI-1984	e	1º Leopoldo <b>Weber</b> *BR.24-OUT-1911-†BR.15-JUL-1942	710(3.7)
2.6	Alice Weiss *BR.13-ABR-1915-†BR.29-MAI-1984	e	2º Arcelino Pereira <b>de Mattos</b> *BR.21-DEZ-1916-†BR.13-NOV-1996	

FAMÍLIA DE (S. Quitéria/Palmeira e Argentina)

1.1	MARTHIN <b>WENDLER</b> *R. 1808/12 -†BR.13-JAN-1893	e	1ª MARIA ANNA SAUER *R. 1812?	
Interessados em maiores informações desta família contatar o autor.				
2.1	Joseph <b>Wendler</b> *R. 1831/2 -†Arg.	e	1ª Katharina Margretha Durban *R. 1831/2 -†Arg.	
3.1	Johannes <b>Wendler</b> *R. 1853 -†Arg.			
3.2	Anna Elisabetha Wendler *R. 1857 -†USA.	e	Konrad <b>Dreher</b> *R. 1855? -†USA.	
3.3	Paulina Wendler *R. 1865 -†Arg.			
3.4	Joseph <b>Wendler</b> *R. 1868 -†Arg.			
3.5	Katharina Wendler (Pal.27-JAN-1889) *R. 1869 - †BR.	e	Franz <b>Kern</b> *R. 1866 - †BR.	367(2.1)
3.6	Johannes <b>Wendler</b> *R. 1870 -†Arg.			
3.7	Philipp <b>Wendler</b> *R. 1876 -†Arg.			

1.1 MARTHIN **WENDLER** e 2ª MARGRETHA ?  
\*R. 1808/12 -†BR.13-JAN-1893 \*R. 1823 -†Arg?  
Embarcou no navio Valparíso, sob o comando do Capitão Von Helten, com destino ao porto de Paranaguá-Paraná-Brasil em 20 de janeiro de 1878. Proveniente de Ober-Monjou. Conforme lista de passageiros do Porto de Hanburg-Alemanha. No censo de S. Quitéria em 13 de novembro de 1878 ela consta como nascida em 1832 e com eles Michael \*R. 1862 e Barbara Schmidt \*R. 1867; provavelmente parentes dela.

2.2	Jakob <b>Wendler</b> *R. 1849 -†Arg.	e	Eva ? *R. 1853 -†Arg.	
3.1	Agatha Wendler *R. 1871 -†Arg.		3.2 Clementina Wendler *R. 1873 -†Arg.	
3.3	Gertrudis Wendler *R. 1875 -†Arg.		3.4 Alexander <b>Wendler</b> *R.??-JUL-1877 (6 m.)	
2.3	Johann Wilhelm Wendler *R. -†Arg.		2.4 Johannes Wendler *R. -†Arg.	

FAMÍLIA DE (S. Quitéria/Palmeira)

1.1	PETER <b>WENDLER</b> * Ober-Monjou-Samara-R. 1822	e	ELISABETHA ? *R. 1823	
-----	--	---	--------------------------	--

Embarcou no navio Valparíso, sob o comando do Capitão Von Helten, com destino ao porto de Paranaguá-Paraná-Brasil

em 20 de janeiro de 1878. Proveniente de Ober-Monjou. Conforme lista de passageiros do Porto de Hanburg-Alemanha. Provavelmente deixaram o país.

FAMÍLIA DE (S. Quitéria/Palmeira e Argentina)

1.2	<b>JOHANNES WENDLER</b> *R. 1830 -†Arg. 1905	e	<b>KATHARINNA WALLSCHMIDT</b> *R. 1833 -†Arg.20-DEZ-1925	
2.1	Johannes (Anton) <b>Wendler</b> *R. 1858 -†Arg.	e	Katharina Margretha Spötter *R. 1859 -†Arg.	
3.1	Andreas <b>Wendler</b> (Cr.04-OUT-1898) *R. 1877 -†Arg. 09-MAR-1903	e	Catalina Kappes *Arg. 1879 -†Arg.	
3.2	Luzia Wendler (Cr. 24-ABR-1900) *BR. 1880 - †Arg.	e	Miguel <b>Scheffer</b> *BR. 1879 - †Arg.	530(3.4)
3.3	João <b>Wendler</b> *BR.??-JAN-1881-†Arg?	-	_____?	
3.4	Anna Wendler (Cr.19-FEV-1901) *BR. 1882/83 -†Arg.	e	Johannes <b>Exner</b> *R. 1877/78 -†Arg.	227(6.5)
3.5	Maria Wendler (Cr.03-MAI-1905) *BR. 1886 -†Arg.	e	Franz <b>Goette</b> *R? 1886 - †Arg.	
3.6	Catarina Wendler (Cr.04-MAI-1908) *BR. 1890 -†Arg.	e	Theodor <b>Dörfler</b> *R. 1888 -†Arg.	
3.7	Francisco <b>Wendler</b> (Cr.03-AGO-1909) *BR. 1890 -†Arg.	e	Catalina Rolhaar *Arg. 1892 -†Arg.	
3.8	Juan <b>Wendler</b> (Cr.20-OUT-1914) *Arg. 1892 -†Arg. 1919	e	Margarita Schmidt *Arg. 1897 -†Arg.	
3.9	Maria Rosa Wendler *Arg.19-ABR-1894-†Arg.			
3.10	Elisa Wendler (Cr.05-OUT-1915) *Arg. 1896 -†Arg.	e	Santiago <b>Schunck</b> *Arg. 1889 -†Arg.	
2.2	Alexander <b>Wendler</b> *R. 1860?	e	Katharina Exner *R. 1862?	
3.1	Martinho <b>Wendler</b> *BR.16-SET-1880		<b>3.2</b> Floriano(a) <b>Wendler</b> *BR.04-SET-1881	
3.3	Anna Wendler *BR.05-MAI-1883		<b>3.4</b> João <b>Wendler</b> *BR.05-MAI-1883	
3.5	Agueda Wendler *BR.12-SET-1885		<b>3.6</b> . . . .	
2.3	Maria Katharina Wendler (05-JUN-1881) *R. 1863	e	Adam <b>Bonbach</b> *R. 1859?	144(2.1)
2.4	Katharina Wendler (PG.26-JAN-1886) *R.01-JAN-1865-†Arg.02-OUT-1956	e	Nikolaus <b>Sänger</b> *R.11-MAI-1865-†Arg.21-MAI-1924	502(5.8)
2.5	Anna Katharina Wendler (Cr.01-MAI-1893)e *R. 1871 -†Arg.		Johann Peter <b>Müller</b> *R. 1871 -†Arg.	
2.6	Maria Wendler (VM-14-NOV-1893) *R. 1873 -†Arg.	e	Alexander <b>Rohr</b> *R. 1870 -†Arg.	
2.7	Pauline Wendler (Cr.02-SET-1897) *R. 1877 -†Arg.	e	Franz <b>Zerfuss</b> *R. 1876 -†Arg.	
2.8	João <b>Wendler</b> *BR. 1884 -†Arg.	e	1ª Ana Gareis? *Arg? 1887? -†Arg. antes de 1922	
2.9	João <b>Wendler</b> (Cr.17-FEV-1922) *BR. 1884 -†Arg.	e	2ª Rosa Fenzel *Arg. 1895 vv. de Franz Gareis	
??10	Maria Rosa Wendler *Arg.19-ABR-1894			
1.2	MARGRETHA WENDLER *R. 1834?	e	JAKOB <b>BRETZ</b> *R. 1832?	
1.3	KASPAR WENDLER (Ober-M. 1848) *R. 1827 -†Arg.	e	MARIA ELISABETHA ? *R. 1829 -†Arg.	

Deveriam embarcaram no navio Bahia, sob o comando do Capitão Kier, com destino ao porto do Rio de Janeiro-RJ Brasil em 05 de janeiro de 1878. Proveniente de Ober-Monjou. Conforme lista de passageiros do Porto de Hanburg-A. **Obs.:** a família não embarcou nesta data, pois torna a aparecer que embarcaram no navio Valpariso, sob o comando do Capitão Von Heltten, em 20 de janeiro de 1878.

Observado as duas listagens notamos que avós estavam acompanhando netos, cujos pais, por motivo de nascimento de mais um filho haviam retardado a viagem. Nesta segunda listagem aparece os pais com os seus respectivos filhos e não mais com os avós. Embarcaram no navio programado ou faleceram.

2.1	Joseph <b>Wendler</b> *R. 1849	e	Katharina ? *R. 1849	
3.1	Raimund <b>Wendler</b> *R.??-JUN-1877 (6 meses)			
2.2	Alexander <b>Wendler</b> (BR.17-FEV-1879) *R. 1858/9 -†Arg.	e	Susana Barbara Reiden *R. 1861 -†Arg.	457(2.1)



3.1	João <b>Wendler</b> (Cr. 24-ABR-1900) *BR.09-FEV-1880-†Arg.	e	Catalina Seib *Arg? 1881? -†Arg.	
3.2	Catarina Wendler (Cr.15-ABR-1902) *BR.??-AGO-1884-†Arg.	e	Georg <b>Rohr</b> *R. 1878 -†Arg.	462(2.2)
3.3	Isabel Wendler *BR. 1886 -†Arg.06-JAN-1900			
3.4	Maria Wendler (Villa Monteiro 09-SET-1913)e *Arg.10-MAI-1894-†Arg.		Juan Pedro <b>Kuhn</b> *Arg.	
3.5*	Carcilia? Wendler (Cr.29-MAR-1916) *Arg.27-JUL-1895-†Arg.	e	Juan <b>Regner</b> *Arg.	
3.6	Pedro <b>Wendler</b> *Arg.14-NOV-1896-†Arg.			
2.3	Maria Wendler (Pal.17-FEV-1879) *R. 1861 -†Arg.antes de 1905	e	Johannes <b>Bayer</b> *R. 1857 -†Arg.01-AGO-1900	111(2.1)
2.3	Cleimentz <b>Wendler</b> (17-ABR-1885) *R. 1863 -†Arg.	e	1ª Katharina Bayer *R. 1867?	111(2.1)
2.3	Cleimentz <b>Wendler</b> (17-ABR-1885) *R. 1863 -†Arg.	e	2ª Barbara Rohr *R. 1865?	462(1.3)
2.4	Marthin <b>Wendler</b> (21-NOV-1886) *R. 1866 -†Arg.	e	Anna Margretha Unrein *R. 1869? -†Arg.	N. 692(5.1)
2.5	Rosa Wendler *R. 1872 -†Arg.antes de 1914	e	Johann Gerhard <b>Leiker</b> *R. 1870 -†Arg.antes de 1923	407(3.2)
?1.4	WILHELM <b>WENDLER</b> (Ober-M. 1858?) *R. 1837	e	KATHARINNA MARGRETHA BRUHELL *R. 1838 - †BR. 1878	
Embarcaram no navio Bahia, sob o comando do Capitão Kier, com destino ao porto do Rio de Janeiro-RJ-Brasil em 05 de janeiro de 1878. Proveniente de Ober-Monjou. Conforme lista de passageiros do Porto de Hanburg-Alemanha.				
2.1	Alexander <b>Wendler</b> *R. 1858			
2.2	Floriana Margretha Wendler (17-FEV-1879)e *R. 1860 - †BR.		Peter <b>Gross</b> *R. 1858 - †BR.	252(2.2)
2.3	Katharina Wendler (Pal.17-NOV-1890) *R. 1866	e	Johannes <b>Goresk</b> *A. 1862	
2.4	Amalia Wendler (Pal.18-NOV-90) *R. 1869 - †Arg.	e	Peter <b>Exner</b> *R. 1867 - †Arg.	227(6.4)
2.5	Anna Elisabetha Wendler (Pal.02-FEV-91) *R.20-MAI-1872-†BR.	e	Nikolaus <b>Kapp</b> *R.09-SET-1871-†BR.	366(2.2)
2.6	Eva Wendler (Pal.25-JAN-92) *R.20-MAI-1873-†BR.	e	Anton <b>Kapp</b> *R. 1871 - †BR. 1948	363(2.2)
2.7	Alexander <b>Wendler</b> (Pal.21-NOV-1901) *R.22-NOV-1876-†BR.	e	Clara Kern *BR.02-JUL-1885-†BR.	368(2.7)
3.1	Luiza Wendler		<b>3.2</b> Maria Wendler	
3.3	Pedro <b>Wendler</b> (Pal.16-OUT-1935) *BR.16-SET-1909-†BR.23-DEZ-1956	e	Adelaide de Souza Cordeiro *BR.25-OUT-1915-†BR.	
3.4	Catarina Wendler (Pal.25-FEV-1933) *BR.13-MAI-1912-†BR.	e	João <b>de Paula</b> Sbr. *BR.16-JUL-1908-†BR.	
3.5	Floriana Wendler (Pal.02-AGO-1935) *BR.21-FEV-1914-†BR.	e	João Pedro <b>Costa</b> *BR.28-DEZ-1915-†BR.	
3.6	Antonio <b>Wendler</b> (Pal.06-FEV-1942) *BR.17-SET-1915-†BR.	e	Balbina Wendricoski *BR.07-MAR-1917-†BR.	
3.6	Cecilia Wendler (Pal.01-OUT-1937) *BR.15-JUN-1917-†BR.	e	Estefano <b>Teleginski</b> *BR.31-AGO-1916-†BR.	
3.8	Cassemiro <b>Wendler</b> (Pal.15-AGO-1946) *BR.20-JUL-1919-†BR.	e	Adylla do Vale de Paula *BR.21-DEZ-1927	
<b>Obs.:</b> ela casou-se por 2ª vez em 02-MAI-1959 com Arlindo Pereira dos Santos.				
3.9	João <b>Wendler</b>			
3.10	Thereza Wendler (Pal.03-NOV-1945) *BR.07-OUT-1926?-†BR.	e	Pedro Ignácio <b>Costa</b> *BR.10-OUT-1916-†BR.	
1.5	JOSEPH <b>WENDLER</b> (Ober-M. 1858?) *R. 1838? -†Arg. antes de 1918	e	KATHARINNA UNREIN *R. 1840? -†Arg. antes de 1918	
2.1	Paul <b>Wendler</b> *R. 1860? -†Arg. antes de 1923	e	Katharina Gassmann *R. 1863? -†Arg.	
3.1	Miguel <b>Wendler</b> (VM-28-AGO-1906) *Arg. 1884 -†Arg.	e	Anna Scheffer *Arg. 1887 -†Arg.	
3.2	Clemente <b>Wendler</b> (VM-10-SET-1907) *Arg. 1886 -†Arg.	e	Ana Dobler *Arg. 1888 -†Arg.	
3.3	Elisa Wendler (VM-27-AGO-1912) *Arg. 1889 - †Arg.	e	Peter <b>Dobler</b> *R. 1888 -†Arg.	
3.4	Juan <b>Wendler</b> (VM-28-AGO-1913) *Arg. 1891 -†Arg.	e	Katharina Dobler *R. 1893 -†Arg.	

3.5	Catalina Wendler (VM-23-SET-1913) *Arg.07-JUN-1892 -†Arg.	e	Casparo <b>Schmidt</b> *Arg. 1891 -†Arg.	
3.6	Maria Wendler (VM-16-SET-1915) *Arg. 1897 -†Arg.	e	Santiago <b>Laiker</b> *Arg. 1894 -†Arg.	
3.7	Pablo <b>Wendler</b> (VM-23-OUT-1923) *Arg. 1899 -†Arg.	e	1ª? Margarita Bernhardt *Arg. 1897 - †Arg. antes de 1927?	
3.7	Pablo <b>Wendler</b> (VM-01-SET-1927) *Arg. 1899/00 -†Arg.	e	2ª Cecilia Dobler *Arg. 1905 - †Arg.	
3.8	Juliana Wendler (VM-30-AGO-1927) *Arg. 1904 -†Arg.	e	Santiago <b>Hertel</b> *Arg. 1905 -†Arg.	
2.2	Cleimentz <b>Wendler</b> (VM-06-OUT-1896) *R. 1868 -†Arg. antes de 1919	e	Anna Eva Dechandt *R. 1866 -†Arg. vv.de Joh. Leiker	
3.1	José <b>Wendler</b> (VM-16-SET-1919) *Arg. 1897 -†Arg.	e	Elisa Riedel *Arg. 1895 -†Arg.	
3.2	...			
2.3	Santiago <b>Wendler</b> (VM-27-OUT-1898) *Arg. 1878 -†Arg.	e	Gertrudis Gerstner *Arg. 1879 -†Arg.	
3.1	Ana Maria Wendler (VM-14-OUT-1919) *Arg. 1900 -†Arg.	e	Santiago <b>Abt</b> *Arg. 1898 -†Arg.	77(3.6)
3.2	Paulina Wendler (VM-07-OUT-1924) *Arg. 1904 -†Arg.	e	Miguel <b>Abt</b> *Arg. 1900 -†Arg.	77(3.7)
3.3	Margarita Wendler *Arg.	e	Santiago <b>Socolowski</b> #	
3.4	Santiago <b>Wendler</b> *Arg.	e	Margarita Socolowski #	
3.5	Agueda Wendler *Arg.	-	_____	
3.6	José <b>Wendler</b> *Arg.	-	_____	
3.7	José <b>Wendler</b> *Arg.	e	Ema Leikam #	
3.8	Alejandro <b>Wendler</b> *Arg.	e	Regina Leikam #	
3.9	Lucia Wendler *Arg.	e	Enrique Leikam #	
3.10	Mónica Wendler *Arg.	-	Irmã Mónica	
3.11	Mathias <b>Wendler</b> *Arg.	-	_____	
3.12	Catalina Wendler *Arg. *Arg. -†BR.	-	Irmã Maria Eduwigia Votos em 1945	
?2.3	Johannes <b>Wendler</b> *R. 1869? -†Arg.	e	Margretha Becker *R. 1871? -†arg.	
3.1	Ana Maria Wendler (VM-08-OUT-1912) *Arg. 1892 -†Arg.	e	José Nicolás <b>Frank</b> *Arg. 1888 - †Arg.	
3.2	Juliana Wendler (VM-30-ABR-1914) *Arg. 1894 -†Arg.	e	Antonio <b>Hofstetter</b> *Arg. 1893 -†Arg.	
3.3	Santiago <b>Wendler</b> (VM-09-OUT-1917) *Arg. 1895 -†Arg.	e	Rosa Gerstner *Arg. 1897 -†Arg.	
3.4	Rosa Wendler (VM-24-ABR-1918) *Arg. 1898 -†Arg.	e	Francisco <b>Kranewitter</b> *Arg. 1895 -†Arg.	
3.5	José <b>Wendler</b> (VM-29-ABR-1920) *Arg. 1900? -†Arg.	e	Paulina Krapp *R. 1900 - †Arg.	
3.6	Juan <b>Wendler</b> (VM-03-MAI-1923) *Arg. 1902 -†Arg.	e	Cristina Krapp *Arg. 1904? -†Arg.	
3.7	Miguel <b>Wendler</b> (VM-25-AGO-1927) *Arg. 1904 -†Arg.	e	Maria Hofstetter *Arg. 1906 - †Arg.	
?1.6	JOSEPH <b>WENDLER</b> *R. 1832? -†Arg.	e	KATHARINNA MÜLLER *R. 1835? -†Arg.	
2.1	Johannes <b>Wendler</b> *R. 1853	e	Margretha ? *R. 1853	
2.2	Paulina Wendler (BR.05-JUN-1881) *R. 1865 -†Arg.	e	Michael <b>Bretz</b> *R. 1859? -†Arg.	
2.3	Joseph <b>Wendler</b> (BR.22-JAN-1889) *R. 1868 -†Arg.	e	Barbara Schäffer *R. 1868 -†Arg. antes de 1919	529(3.1)
3.1	Catarina Wendler (Cr.25-AGO-1912) *BR. 1889 -†Arg. antes de 1916	e	Miguel <b>Krenz</b> *Arg. 1889 -†Arg.	387(4,5)
3.2	Amália Wendler (Cr.17-ABR-1913) *Arg. 1892 -†Arg.	e	Peter <b>Weil</b> *R. 1891 -†Arg.	
3.3	Ana Bárbara Wendler (ML.06-MAI-1913) *Arg.06-NOV-1894-†Arg.	e	1º Jorge <b>Krenz</b> *Arg. 1892 -†Arg. antes de 1923	387(4.6)
3.3	Ana Bárbara Wendler (Cr.13-FEV-1923) *Arg.06-NOV-1894-†Arg.	e	2º José <b>Abt</b> *Arg. 1888 -†Arg.	77(3.2)

3.4	Magdalena Wendler (Cr.03-SET-1918) *Arg. 1896 -†Arg.	e	Pedro <b>Glocker</b> *Arg. 1895 -†Arg.	
3.5	Elisa Wendler (VM-09-OUT-1919) *Arg. 1901 -†Arg.	e	Andrés <b>Geist</b> *Arg. 1893 -†Arg.	
3.6	Maria Wendler (VM-07-OUT-1920) *Arg. 1903 -†Arg.	e	Andrés <b>Gareis</b> *Arg. 1898 -†Arg.	
2.4	Katharina Wendler *R. 1869		<b>2.5</b> Johannes <b>Wendler</b> *R. 1872	
2.6	Philipp <b>Wendler</b> *R. 1875			
?1.7	MARIA ANNA WENDLER *R. 1854? - †Arg.	e	JAKOB <b>KLAUS</b> *R. 1851? - †Arg.	
2.1	Maria Anna Klaus *R. 1876 - †Arg.	e	1º ? *R. 1873? -†Arg? antes de 1916	
2.1	Maria Anna Klaus (26-SET-1916) *R. 1876 - †Arg.	e	2º Konrad <b>Arnold</b> *R. 1881 -†Arg. (vv.)	

FAMÍLIA DE (Tavares Bastos/P.Grossa e Crespo/Argentina)

1.1	ANDREAS <b>WENDHOLZ</b> (R. 1852?) *R. 1830? - †BR. 1880?	e	CHRISTHINA SCHÄFFER *R. 1834? - †BR.	= 674(1.1)
2.1	João Pedro <b>Wendholz</b> (Cr.09-OUT-1900) *BR. 1878 -†Arg.	e	Catarina Schiva *BR. 1883 -†Arg.	563(3.1)
2.2	João <b>Wendholz</b> *BR. 1880? -†Arg.	e	Anna Eberle *	
3.1	Pedro <b>Wendholz</b> (Cr.31-JUL-1922) *Arg. 1901 -†Arg.	e	Amalia Wassinger *R. 1904 -†Arg.	

FAMÍLIA (Rússia e Argentina)

1.1	HANS HEINRICH <b>WERNER/BÄHR</b> *Tischler aus Banberg-A.1728-†Kamenka-R.	e	? *A.	?
2.1	Charlotta <b>Bähr</b> *A.			
1.2	SAMUEL <b>BÄHR/WERNER</b> *Tischler aus Banberg-A.1732-† Kamenka-R.	e	1ª KATHARINA *A. 1730-†A? 1765	?
<b>Obs.:</b> no censo de Kamenka esta família aparece como Bähr; talvez devido a pronúncia da primeira sílaba ter o mesmo som, houve erro do recenseador. No censo de 1798 a filha Julianna aparece com o nome de solteira e consta Werner. Todos os dados levantados comprovam tratar-se da mesma família, e assim fica indefinido qual era o sobrenome correto, se <b>Bähr</b> ou <b>Werner</b> . O irmão de Samuel volta a aparecer na revisão de 1775 como <b>Beier!</b>				
2.1	Elisabetha Werner *A. 1748			
2.2	Julianna Werner *A. 1750- †R.	e	Johann Georg <b>Beyer</b> *A. 1753 - †R.antes de 1829	110(2.2)
<b>Obs.:</b> mudaram-se para Kamenka antes de 1798.				
2.3	Franz Jakob <b>Werner</b> *A. 1763		<b>2.4</b> Heinrich <b>Werner</b> *A. 1765	
1.2	SAMUEL <b>WERNER</b> *Tischler aus Banberg-A.1732-†R.	e	2ª CHARLOTTE *A. 1733 -†R.	?
2.5	Franziskus <b>Werner</b> *Kamenka-R.1766/7-†Semenowka-R. 1824	e	Katharina Seitz *R. 1767-†R. antes de 1834	
<b>Obs.:</b> Esta família se inicia a partir da chegada a Semenowka, de Franziskus, ainda solteiro, procedente de Kamenka no ano 1788. Dele descendem todos os Werner de Semenowka. Interessados em ver esta família em sua totalidade, consultar na Internet: <a href="http://www.semenowka4.blogspot.com">http://www.semenowka4.blogspot.com</a>				
3.1	Julianna Werner *R. 1790?			
3.2	Nikolaus <b>Werner</b> *Sem.-R. 1794 -†Sem.R. 1851	e	Julia Anna *R. 1795 -†R. antes de 1857	
3.3	Julia Anna Werner *R. 1795			
3.3	Franziska Werner *R. 1796			
3.4	Anna Margretha Werner *R. 1797			
3.5	Anna Maria Werner *R. 1799/1800?	e	Friederich <b>Kloster</b> *R. 1795 -†R.1851	F. 370(3.2)
3.6	Johann Georg <b>Werner</b> *Sem.-R. 1805 -†Sem.R. após 1857	e	Dorothea Dieser *R. 1810 -†R.antes de 1857	
3.7	Elisabetha Werner *R. 1810 - †R.	e	Valentin <b>Roth</b> *R. 1808/7 - †R.	

3.8 Johannes **Werner** (Sem.1831)  
\*Sem.-R. 1812 -†Sem.R. após 1857

e Anna Margretha Leonhardt  
\*R. 1815 -†Sem.R. após 1857

407(3.7)



4.1 Heinrich **Werner** (Sem. 1849) e Anna Margretha Sack 490(4.5)  
\*Sem.-R. 1831/2 -†Sem.R.17-JUN-1865 \*Sem.R.04-NOV-1833-†San Rafael-Cr.-Arg. 1925

Foto tirada em Paraná-ER-Argentina, no ano de 1912 e estão nela, da esquerda para a direita:

Em pé: Miguel Heinrich - Anna Maria Heinrich - Juan Heinrich

Sentadas: Katharina Margretha Sack e sua filha Katharina Werner.

5.1 Katharina Werner e 1º Adam **Heidt** 284(7.3)  
\*R.08-NOV-1850-†Arg.08-AGO-1930 \*R.17-MAI-1841-†R.06-JAN-1882

5.1 Katharina Werner e 2º Michael **Heinrich** 290(4.1)  
\*R.08-NOV-1850-†Arg.08-AGO-1930 \*R. 1838 -†Arg.31-MAI-1910

5.2 Johannes **Werner** (Sem. 1875) e 1ª Barbara Sack  
\*R.19-JAN-1854 -†Arg.entre 1898 e 1904 \*R. 1857? - †R. 1877

5.2 Johannes Werner (Sem. 1878) e 2ª Elisabetha Simon  
\*R.19-JAN-1854 -†Arg.entre 1898 e 1904 \*R. 1858? - †R. 1886?

6.1 Georg **Werner** (Cr.18-OUT-1904) e Theresia Ortmann  
\*Sem.R. 1879 - †Arg. \*R. 1880 - †Arg.

Ela era filha de: Anton **Ortmann** e Gertrudis Bayer

6.2 Alexander **Werner** (Cr.17-AGO-1909) e Amalia Pahul  
\*Sem.-R. 1884 - †Arg. \*R. 1891 - †Arg.

Ela era filha de: Johannes **Pahul** e Anna Treser

5.2 Johannes **Werner** (VM.01-JUL-1889) e 3ª Theresia Rausch  
\*R.19-JAN-1854 -†Arg.entre 1898 e 1904 \*R. 1860? - †Arg.

6.3 Bárbara Werner \*Aldea María Luisa-ER-Arg. 05-MAR-1890

6.4 Felipe **Werner** \*Aldea María Luisa-ER-Arg. 07-MAR-1891

6.5 Andrés **Werner** (Cr.19-FEV-1914) e Magdalena Kloster  
\* Aldea María Luisa-ER-Arg.23-SET-1892 \*Arg. 1896 - †Arg.  
† Aldea María Luisa-ER-Arg.23-SET.1980

Ela era filha de: Anton **Kloster** e Elisabetha Prediger

6.6 Catalina Werner \*Aldea María Luisa-ER-Arg. 06-JUN-1894

6.7 Isabel Werner (19-FEV-1914) e Jorge **Schoenfeld**  
\*Aldea María Luisa-ER-Arg.05-FEV-1896 \*Arg. 1893 - †Arg.  
†Aldea María Luisa-ER-Arg.22-MAR-1980

Ele era filho de: Johan Georg **Schönfeld** e Katharina Lechmann

6.8 José **Werner** (Cr.02-OUT-1919) e Catalina Hermann  
\*Aldea María Luisa-ER-Arg. 1897 - †Arg. \*Arg. 1898 - †Arg.

Ela era filha de: Andreas **Hermann** e Katharina Götte

6.9 Santiago **Werner** - solteiro?  
\*Aldea María Luisa-ER-Arg. 26-FEV-1899  
† Aldea María Luisa-ER-Arg.19-SET-1987



5.3	Anna Margretha Werner *R. 1856 - †? ?	e	? ?
5.4	Andreas <b>Werner</b> *R. 1857 - †Arg.	e	Anna Maria Sack *R. 1861? - †Arg.
6.1	Johannes <b>Werner</b> (r.16-SET-1902) *R. 1880 - †Arg.	e	Susana Hergenröther # *Arg. 1884 - †Arg.
6.2	Johannes <b>Werner</b> (2º) (Cr.03-DEZ-1907) *R. 1884 - †Arg.	e	Barbara Schaab *Arg. 1888 - †Arg.
Ela era filha de: Anton <b>Schaab</b> e Barbara Köhler			
6.3	Catalina Werner (Cr.22-SET-1908) *Arg. 1889 - †Arg.	e	Jorge <b>Hergenröther</b> # *Arg. 1887 - †Arg.
* Eles eram filhos de: Michael <b>Hergenröther</b> e Katharina Desch			
6.4	Anna Margarita Werner (18-SET-1911) *Arg. 1891 - †Arg.	e	Peter <b>Kahul</b> *R. 1886 - †Arg.
Ele era filho de: Joseph <b>Kahul</b> e Margrethaa Ringelmann			
6.5	...		
5.5	Adam <b>Werner</b> *R. 1860 - †?		<b>5.6</b> Helena Werner *R. 1862 - †?
5.7	Elisabetha Werner *R. 1864 - †?		<b>5.8</b> Ignatz <b>Werner</b> *R. 1866 - †?
4.2	Valentin <b>Werner</b> *Sem.-R. 1833 - † ?	e	Katharina ? *Sem.R. 1837- † ?
5.1	Johannes <b>Werner</b> *Sem.-R. 1857 - † ?		<b>5.2</b> ....
4.3	Philipp <b>Werner</b> *Sem.-R. 1840 - † ?		
4.4	Anton <b>Werner</b> (Sem.15-NOV-1860) *R. 1842 - † ?	e	Katharina Kloster *R. 1843 - † ?
4.5	Andreas <b>Werner</b> *Sem.-R. 1844 - † ?		
4.6	Apollonia Werner *Sem.-R. 1846 - † ?		
4.7	Georg <b>Werner</b> *Sem.-R. 1847 - † ?		
4.8	Katharina Werner (Sem.22-NOV-1866) *Sem.-R. 1849 - † ?	e	Johann Georg <b>Froschhauer</b> *Kamenka-R. 1847 - † ?
4.9	Johannes <b>Werner</b> *Sem.-R. 1852 - † ?		4.10 Franz <b>Werner</b> *Sem.-R. 1854 - †
4.11	Eleonora Werner *Sem.-R. 1856 - † ?		4.12 Valentin <b>Werner</b> *Sem. 25-JAN-1860 - † ?
2.6	Heinrich <b>Werner</b> *R. 1768		<b>2.7</b> Agnes Werner *R. 1768
1.2	SAMUEL WERNER *Tischler aus Banberg-A.1732-†R.	e	2ª KATHARINA ? *A. 1747 -†R.
2.8	Johann Georg <b>Werner</b> *R. 1768		

#### FAMÍLIA DE (Papagaios Novos/Palmeira)

1.1	Johannes <b>WERNER</b> *R. 1868 - †BR.22-FEV-1920	e	PAULINA PATUSKE (Potubski)? *BR? 1870 - †BR.entre 1940 e 47
Casaram-se em Papagaios Novos-Palmeira-Paraná-Brasil no ano de 1899?			
2.1	João <b>Werner</b> (Fº) *BR. 1900? - †BR.	e	Conceição ?
2.2	Roberto <b>Werner</b> *BR. 1901? - †BR.	e	“Zila” ?
2.3	Pedro <b>Werner</b> *BR. 1903? - †BR.	e	Delfina ?
2.4	Rosa Werner *BR. 1905? - †BR.	e	“Tito”? ?
2.5	Maria Werner *BR. 1907? - †BR.	-	solteira
2.6	Antonio <b>Werner</b> (P.Novos17-OUT-1940) *BR.29-ABR-1917-†BR.	e	Iracema de Almeida Garret *BR.03-OUT-1915-†BR.
2.7	Leonardo <b>Werner</b> *BR. 1909? - †BR.	e	Julia ?
2.8	José <b>Werner</b> (P.Novos 26-ABR-1947) *BR.25-MAI-1910-†BR.28-JUN-1970	e	Leocádia Vandoski *BR.10-DEZ-1916-†BR.13-MAR-1984
3.1	Rosa Werner *BR.23-AGO-1936	e	Cristiano <b>Horst</b> ?? *BR.08-JUN-1932
3.2	José <b>Werner</b> Filho *BR.18-OUT-1938-†BR.01-FEV-1994	e	? ?
3.3	Maria Werner		<b>3.4</b> Miguel <b>Werner</b>
3.5	Ariel <b>Werner</b>		<b>3.6</b> Eloi <b>Werner</b>
3.7	Tereza Werner		<b>3.8</b> Cecília Wener
3.9	Olga Werner		<b>3.10</b> Mario <b>Werner</b>
2.9	Sebastiana Werner *BR. 1913?	-	solteira

FAMÍLIA DE (Quero-Quero/Palmeira)

- 1.1 ? **WIEGAND** (Fried. 1843?) e KATHARINNA MARGRETHA ?  
 \*Friedenfeld-Samara-R. 1822? -†R. 1866? \*R. 1825 - †BR. 1905?  
 Embarcou no navio Santos, sob o comando do Capitão Heidorn, com destino ao porto de Paranaguá-Paraná-Brasil em 19 de fevereiro de 1878. Proveniente de Reinwald. O nome dela constava como Regina. Conforme lista de passageiros do Porto de Hanburg-Alemanha.  
**Obs.:** esta família teve o sobrenome corrompido para as formas: **Weigand, Viegand, Vigand e Viante.**
- 2.1 Christian Friederich **Wiegand** e Barbara Steinepreis  
 \*R. 1854 - †BR. \*R. 1854 - †BR.
- 3.1 Christian Friederich **W.** (Pal.29-MAR-1913)e Maria Sophia Hornus (Amália) 325(4.1)  
 \*BR.21-JAN-1874/5 - †BR. \*BR.18-MAR-1879/80/3-†BR.01-AGO-1911
- 4.1 Maria Catarina Wigand (Pal.05-OUT-1928) e Jacob **Ruppel** 484(3..2)  
 \*BR.18-JAN-1900-†BR. \*BR.07-NOV-1898-†BR.
- 4.2 Jacob **Weigand** (Pal.14-MAR-1931) e Maria Magdalena Hartmann 275(6.4)  
 \*R.22-AGO-1902-†BR. \*BR.26-ABR-1912-†BR.
- 4.5 Julia Wiegand (28-SET-1929) e Jacob **Christensohn** 175(5.3)  
 \*BR. 1910? \*BR. 1904?
- 4.6 Albertina Weigand (02-OUT-1937) e Adolpho **Gorte** 244(3.2)  
 \*BR.20-FEV-1914-†BR. \*BR.14-JUN-1910-†BR.
- 3.2 Heinrich **Wiegand** Sbr. (Pal.22-ABR-1905) e Regina Göbel 241(3.1)  
 \*R.??-DEZ/MAI-1877/78-†BR. \*BR. 1883 -†BR.
- 4.1 . . . .
- 4.7 Fernando **Wiegand** \*BR.19-FEV-1918-†BR.25-AGO-1986 - solteiro
- 73.3 Julia Wigand e Johann Cristhian **Christensohn** 175(4.1)  
 \*BR. 1880? -†BR. \*R. 1877? -†BR.
- 3.4 Godofredo **Wigand** (Pal.20-SET-1910) e Anna Elisabeth Schweigert 641( ? )  
 \*BR. 1884/6 -†BR. \*BR. 1886 -†BR.
- Ela era filha de: Christian Schweigert e Elia ? residentes em Imbituva; não constam.
- 3.6 João **Wigand** (Pal.07-MAI-1904) e Regina Catarina Margraf 413(5.5)  
 \*BR.20-SET-1886-†BR.05-ABR-1954 \*BR.17-MAI-1886-†BR.
- 4.1 João **Wiegand** \*BR.03-SET-1909 **4.2** Cristhiano **Wiegand** \*BR.29-ABR-1911  
 4.3 Germano **Wiegand** \*BR.08-DEZ-1913 **4.4** Hilda Elizabeth Wiegand \*BR.11-JUN-1916  
 4.5 Emma Wiegand \*BR.09-MAI-1919 **4.6** Margarida Wiegand \*BR.19-OUT-1922
- 3.7 João Felipe **Wigand** (Pal.13-FEV-1915) e Anna (Maria) Sofia Ruppel 485(3.2)  
 \*BR.10-FEV-1889-†BR.05-ABR-1954 \*BR.11-MAR-1893-†BR.01-FEV-1964
- 3.8 Fernandes **Wigand** (Pal.26-ABR-1919) e Anna Hartmann 272(5.9)  
 \*BR.20-AGO-1891-†BR.11-MAR-1985 \*BR.02-JUL-1900-†BR.após 1985
- 4.1 Laura Wiegand (Pal.14-ABR-1939) e Guilherme **Schweigert** 642(3.6)  
 \*BR.05-AGO-1920-†BR. \*R.12-SET-1914-†BR.
- 4.2 Oscar **Wiegand** (Pal.01-MAI-1948) e Erna Hartmann 271(6.10)  
 \*BR.23-JUN-1924 \*BR.09-OUT-1929
- 4.4 Ilda Wiegand \*BR. 1929 - solteira?
- 4.5 Moacir **Wiegand** e Hilda Albach 80(4.2)  
 \*BR. 28-JUN-1931 \*BR.22-DEZ-1936
- 4.6 Ema Wiegand \*BR. 1938
- 3.10 David **Wigand** (Pal.30-NOV-1918) e 1ª Helena Albach 81(3.4)  
 \*BR. 1893 -†BR. \*BR. 1899 -†BR.19-ABR-1943
- 4.1 Elvira Wiegand \*BR.13-AGO-1919
- 4.2 . . . .
- 3.10 David **Wigand** (R. Negrinho 11-SET-1954) e 2ª Alvina Louise Boclitg  
 \*BR. 1893 -†BR. \*BR.
- 3.11 Maria Wigand \*BR. 1895? -†BR. e Estanislau **Gaievski**
- 3.12 Gaspar **Wigand** (Pal.13-NOV-1923) e Sophia Albach 81(3.6)  
 \*BR.18-DEZ-1896-†BR.20-SET-1984 \*BR.14-NOV-1903-†BR.
- 3.13 Joanna Weigand (Pal.29-NOV-1919) e Henrique **Schweigert** 642(3.1)  
 \*BR.19-ABR-1899-†BR.09-MAI-1925 \*BR.28-FEV-1901-†BR.
- 3.14 Augusto **Wigand** (Pal.13-JUL-1946) e Guilhermina Gorte 244(3.1)  
 \*BR.31-JUL-1911-†BR. \*BR.24-MAI-1908-†BR.
- 2.2 Johann Heinrich **Wigand** e Maria Sophia Jurk 344(2.3)  
 \*R. 1857/58 - †BR. 1919 \*R. 1860 - †BR.

3.1	João Henrique <b>Wigand</b> (Pal.23-ABR-1904) e *BR.??-OUT-1878-†BR.		Maria Rudel *Pol. 1882	
Ela era filha de: Constant <b>Rudel</b> e Anastacia ?				
4.1	Stela Viante	e	Antonio <b>Martins</b>	
4.2	Anúncia Viante	e	João <b>Gianini</b>	
4.3	Elmira Viante	e	Teodoro ?	
4.4	João Henrique <b>Viante</b> (Pal.01-MAI-1937) *BR.28-OUT-1916-†BR.	e	Elfrida Gorte *BR.21-SET-1912	244(3.3)
4.5	Maria Viante	e	Antonio <b>Landal</b>	
4.6	Antonio <b>Viante</b>	e	? ?	
4.7	Emília Viante	e	? ?	
4.8	Nair Viante	e	Luiz <b>Veiga</b>	
4.9	Heitor <b>Viante</b>	e	Luiza ?	
3.2	João Gaspar <b>Wiegand</b> (Pal.06-JUL-1902) *BR. 1880 -†BR.	e	Anna Catarina Rein *BR.11-JUL-1884-†BR.	460(3.2)
<b>Obs.:</b> no registro civil de Papagaios Novos encontrei ele como filho do Johann Heinrich e Maria Sophia Jurk, porém o sr. Alderico Viante (xxx) informou desconhecer este tio.?!				
3.3	Gaspar <b>Wigand</b> *BR.16-OUT-1882-†BR.	e	Anna Elizabeth Rein *BR.05-NOV-1886-†BR.	459(3.1)
4.1	Gaspar <b>Wiegand</b> (Fº) (Pal.09-JUN-1928) *BR.22-JUL-1903-†BR.	e	Frida Wiegand *BR.05-OUT-1906-†BR.	725(3.9)
4.2	Elisa Wiegand (Pal.17-JAN-1927) *BR.08-OUT-1905-†BR.	e	Manoel <b>Ericksen</b> *BR.04-OUT-1895-†BR.	
4.3	Adolpho <b>Wiegand</b> (Pal.08-FEV-1930) *BR.21-SET-1907-†BR.	e	Sophia Gonçalves de Oliveira *BR.15-AGO-1915-†BR.	
4.4	Jorge <b>Wiegand</b> (Pal.29-OUT-1938) *BR.17-OUT-1909-†BR.	e	Elza Gorte *BR.26-JUL-1919-†BR.	244(3.5)
4.5	Germano <b>Wiegand</b> *BR.14-DEZ-1911-†BR.		solteiro	
4.6	Margarida Wiegand *BR.10-JUN-1914-†BR.10-JAN-1917			
4.7	Hilda Cristina Wiegand (Pal.03-ABR-1937) e *BR.22-SET-1916-†BR.19-OUT-1946	e	Ewaldo <b>Stelle</b> *BR.23-JAN-1912-†BR.	663(4.1)
4.8	Alzira Viante (Pal.22-JAN-1938) *BR.11-MAR-1919-†BR.	e	Waldomiro <b>Stelle</b> *BR.16-JAN-1917-†BR.	663(4.3)
4.9	Arnoldo <b>Viante</b> (Pal.01-JUL-1944) *BR.24-JUN-1921-†BR.	e	Anita Viante *BR.05-DEZ-1923	725(4.1)
4.10	Benjamin <b>Wiegand</b> *BR.04-SET-1923-†BR.	e	? ?	
3.4	Sophia Wigand *R. 1883? - †BR.	e	Heinrich <b>Christensohn</b> *R. 1860 - †BR.	176(3.4)
3.5	João <b>Wigand</b> *BR. 1884? -†BR.	e	Anna Elisabeth Eurich *BR.	221( ? )
4.1	Evaldo <b>Wiegand</b>		<b>4.2</b> Otilia Wiegand	
4.3	Jacob <b>Wiegand</b>		<b>4.4</b> Margarita Wiegand	
<b>Obs.:</b> Seus descendentes residem em Laranjeiras do Sul-PR.				
3.6	João Felipe <b>Wiegand</b> (Pal.02-FEV-1918) e *BR.20-SET-1886-†BR.07-AGO-1947	e	Maria Catarina Stehle *BR. 1900 -†BR	664(3.8)
4.1	João Adolfo <b>Wiegand</b> *BR. 1925 -†BR.	e	Maria Conceição Serrat	
4.2	Hida Wiegand	-		
4.3	Alfredo <b>Wiegand</b>	-		
4.4	Lourival <b>Wiegand</b> *BR. 1928 -†BR.	e	Maria Pires	
4.5	Raul <b>Wiegand</b> *BR. 1930	e	Adelaide Viante	
4.6	Maria Ilza Wiegand *BR. 1934	e	Juarez <b>Stadler</b>	
4.7	Valdemar <b>Wiegand</b> *BR. 1936	e	Laura de Oliveira?	
4.8	Reinaldo <b>Wiegand</b> *BR. 1939	e	Julia Neri	
3.7	Godofredo <b>Wigand</b> *BR. 1891 - †BR.	e	Julia Gorte *BR. 1895 - †BR.	241( ? )
4.1	Ary <b>Wiegand</b> (Pal.09-SET-1950) *BR.02-NOV-1928-†BR.	e	Rita de Góes *BR.30-DEZ-1932-†BR.	
4.2	Ida Wiegand		<b>4.3</b> Mario <b>Wiegand</b>	
4.4	Frida Wiegand		<b>4.5</b> Lineu <b>Wiegand</b>	
3.7	Cristhiano Frederico <b>Wigand</b> (21-FEV-1914)e *BR.24-OUT-1889-†BR.		Alderica Gonçalves de Oliveira *BR. 1896 - †BR.	
6.1	Cristiano <b>Viante</b>	e	Lidia Clorilde Gorte	

7.1	Aldino <b>Viante</b>	e	Zélia Wiegand	
7.2	Silvio <b>Viante</b>	-	_____	
7.3	Henrique <b>Viante</b>	-	solteiro	
7.4	Alberto <b>Viante</b>	e	Rosa Mioduski	
7.5	Miguel <b>Viante</b>	e	Cecilia Franco	
7.6	Martin <b>Viante</b>	e	Lucia de Lima	
7.7	Moacir <b>Viante</b>	-	_____	
6.2	Julio <b>Viante</b>	e	Jovina de Souza Vidal	
7.1	Iraíde Viante		<b>7.2</b> Joel <b>Viante</b>	
7.3	Daniel <b>Viante</b>		<b>7.4</b> Enedino <b>Viante</b>	
7.5	Moisés <b>Viante</b>		<b>7.6</b> Teresa Viante	
7.7	Sueli Viante		<b>7.8</b> Leoni Viante	
7.9	Reni Viante		<b>7.10</b> Ivone Viante	
7.11	Hélio <b>Viante</b>		<b>7.12</b> Lisete Viante	
6.3	Arminda Viante (Pal.14-FEV-1942) *BR.27-SET-1918-†BR.	e	Jorge <b>Stelle</b> Sobrinho *BR.24-DEZ-1918-†BR.	663(4.2)
6.4	Selmira Viante	-	_____	
6.5	Claudio <b>Viante</b>	-	solteiro	
6.6	Marcilia Viante (Pal.19-ABR-1947) *BR.25-NOV-1925	e	Alfredo <b>Rupel</b> *BR.18-JUL-1917-†BR.	486(3.7)
7.1	Lesi Rupel		<b>7.2</b> Liceu <b>Rupel</b>	
7.3	Inuri <b>Rupel</b>		<b>7.4</b> Mirian Rupel	
6.7	Alderico <b>Viante</b>	e	Maria Chemin	
7.1	Marli Teresina Viante	e	Alceu <b>Bauer</b>	
8.1	Fernando <b>Bauer</b>		<b>8.2</b> Suelen Carolina Bauer	
8.3	Thiago <b>Bauer</b>		<b>8.4</b> Nicole Karina Bauer	
7.2	Mauri José <b>Viante</b>	e	Claudia Napolini	
8.1	Frederico Cristiano <b>Viante</b>		<b>8.2</b> Felipe Gustavo <b>Viante</b>	
7.3	Bernadete das Graças Viante	e	Antonio Carlos <b>Sales Rocha</b>	
8.1	Thaís Louíse Rocha			
7.4	Aldemar <b>Viante</b>	e	Lenise Turra	
7.5	Marisa Viante	e	Marco Antonio <b>Rossi</b>	
8.1	Carolina Rosse			
6.8	Sofia Viante †	-	_____	
6.9	Carlos <b>Viante</b>	e	Hilda Bento	
7.1	Odilon <b>Viante</b>		<b>7.2</b> Sandra Viante	
7.3	Edilson <b>Viante</b>		<b>7.4</b> Emerson <b>Viante</b> †	
7.5	Denise Viante		<b>7.6</b> Cleverton <b>Viante</b>	
7.7	Jean Viante †			
6.10	Arino <b>Viante</b>	e	Luiza Hartmann	
7.1	Leonel <b>Viante</b>		<b>7.3</b> -Dionei Viante	
6.11	Marino <b>Viante</b>	e	Nilza Stelle	
7.1	Elismarina Viante		<b>7.2</b> Rodrigo <b>Viante</b>	
3.7	Anna Elizabeth Wiegand (Pal.18-SET-1915) *BR. 1889 -†BR.	e	Odorico Vieira <b>de Góis</b> *BR. 1893 -†BR.	
4.1	Albertina Vieira (Pal.22-SET-1945) *BR.21-FEV-1918-†BR.	e	Otto Francisco <b>Stehle</b> *BR.04-OUT -1922-†BR.	660( ? )
73.8	Anna Catarina Viante *BR.15-NOV-1892-†BR.28-JUL-1927	e	Henrique <b>Aires</b> Sbr. *BR.14-FEV-1883-†BR.	
4.1	Gustavo <b>Ayres</b> (Pal.27-FEV-1943) *BR.11-JAN-1918-†BR.	e	Otilia Gorte *BR.15-SET-1921-†BR.	244(3.6)
4.2	Tereza Aires (Pal.02-JAN-1943) *BR.15-MAR-1921-†BR.23-JUN-1943	e	Jorge <b>Stehle</b> Neto *BR.23-MAR-1922-†BR.	663(4.4)
4.3	Laura Ayres (Pal.28-JUL-1945) *BR.17-AGO-1922-†BR.	e	Odemar <b>Viante</b> *BR.28-JUL-1922-†BR.	724(4.2)
3.9	Manoel <b>Wigand</b> *BR. 1897 -†BR.	e	Juvina Ferreira Camargo *BR. 1907 -†BR.	



4.1	Cassimiro <b>Wiegand</b> (Pal.27-SET-1947) *BR.04-MAR-1926-†BR.	e	Ida Gonçalves de Oliveira *BR.03-ABR-1927-†BR.	
4.2	Valdomiro <b>Wiegand</b>		<b>4.3</b> Manoel <b>Wiegand</b>	
4.4	Ildefonso <b>Wiegand</b>		<b>4.5</b> Antenor <b>Wiegand</b>	
4.6	Rosa Wiegand		<b>4.7</b> . . . . .	
3.10	Cristhina Wigand (Pal.17-SSET-1921) *BR.02-JAN-1899-†BR.	e	Godofredo <b>Rein</b> *BR.03-ABR-1899-†BR.	460(3.8)
2.3	Sophia Wigand *R. 1859	-	_____?	
2.4	Katharina Christhina Wigand *R. 1861 - †BR.	e	David <b>Rein</b> *R. 1860 - †BR.	460(2.11)
2.5	Johann Marthin <b>Wigand</b> *R.02-ABR-1864-†BR. após 1945			
	e			
	Johanna Sophia Hartmann *R.06-AGO-1869-†BR.21-MAI-1945	269(5.7)		



Foto tirada em sua residência(Palmeira) em 1936.

3.1	Joana Sofia Wigand *BR.13-MAI-1887-†BR. antes de 1945	e	Pedro <b>Chibieski</b>	
3.2	João Martin Wigand (Fº) (Pal.27-ABR-1913)e *BR.17-JUN-1888-†BR.19-MAI-1931	e	Anna Elizabeth Hartmann *BR.08-MAR-1889-†BR.	224(3.1)
4.1	Ema Viante (Pal.08-NOV-1941) *BR.10-DEZ-1914-†BR.	e	Germano Carlos <b>Marques</b> *BR.05-MAR-1915-†BR.	459(4.3)
3.3	João Martim <b>Wigand</b> (Pal.26-JAN-1915) *BR.22-AGO-1890-†BR.21-JUL-1963	e	1ª Catarina Elizabeth Eurich *BR.18-NOV-1893-†BR.21-DEZ-1915	223(3.4)
	Sem descendência.			
3.3	João Martim <b>Wigand</b> (Pal.19-ABR-1919) *BR.22-AGO-1890-†BR.21-JUL-1963	e	2ª Hannete (Joanna) Albach *BR. 1899 -†BR.	80(3.2)
4.1	Marta Wigand (20-JAN-1938) *BR.12-JUL-1920-†BR.	e	João Christiano <b>Rein</b> *BR.04-DEZ-1914-†BR.	458( ? )
4.2	Odemar <b>Viante</b> (28-JUL-1945) *BR.28-JUL-1922-†BR.	e	Laura Ayres *BR.17-AGO-1922-†BR.	723(4.3)
4.3	Clotilde Wiante (19-OUT-1946) *BR.27-MAI-1928-†BR.	e	João Rodolfo <b>Hartmann</b> *BR.30-JAN-1922-†BR.	273(6.5)
3.4	Anna Eva Viante (Pal.26-JUN-1915) *BR. 1892 -†BR.21-JUL-1928	e	Henrique <b>Eurich</b> *BR.14-FEV-1889/91-†BR.	223(3.2)



3.5	Gustavo <b>Wigand</b> (Pal.11-MAI-1918) *BR.08-JUN-1895-†BR.	e	Regina Hartmann *BR.11-SET-1898-†BR.	272(5.8)
<b>Foto na página anterior</b> , tirada na Vilinha/Palmeira. Gustavo com o seu carroção típico para transportes.				
4.1	Anita Viante (01-JUL-1944) *BR.05-DEZ-1923	e	Arnoldo <b>Viante</b> *BR.24-JUN-1921-†BR.	722(4.9)
4.2	Emma Viante	e	Eduardo <b>Hartmann</b>	272(6.1)
3.6	Albertina Wiegand *BR. 1899? -†BR. (qdo. jovem ou criança)? _____			
3.7	Bertha Viante (Pal.22-ABR-1924) *BR.23-AGO-1901-†BR.	e	Jacob <b>Bauer</b> *BR.21-SET-1899-†BR.	108(3.8)
3.8	Christiano Carlos <b>Viante</b> (Pal.22-FEV-1929)e *BR.31-AGO-1903-†BR.		Anna Moskalsky *BR.04-FEV-1908-†BR.	
3.9	Frida Wiegand (09-JUN-1928) *BR.05-OUT-1906	e	Gaspar <b>Wiegand</b> (Filho) *BR.22-JUL-1903	722(4.1)
3.10	Cristiano Carlos <b>Wiegand</b> *BR. 1908? -†BR.	e	Anita Moskalesky *BR.	
3.11	Albertina Wiegand *BR. 1909? -†BR.	e	Jacob <b>Bauer</b> *BR. 1905? -†BR.	108( ? )
3.12	Carolina Viante (Pal.06-FEV-1932) *BR.19-JAN-1910	e	João <b>Margraf</b> *BR.05-AGO-1908	412(6.3)
3.13	Alexandre <b>Viante</b> (06-SET-1935) *BR.03-FEV-1912-†BR.14-OUT-1965	e	Thereza Gorte *BR.08-JAN-1917	244(3.4)

**Obs.:** encontrei ainda nos registros do Arquivo Público.

?2.6 Regina Wiegand - viúva (família composta por três pessoas em 1878).

#### FAMÍLIA DE (Ponta Grossa)

1.1	JOHANN PETER <b>WILD</b> (Preuss 1888?) *Preuss-R. 1868 -†BR. 1945	e	ANNA ? *R. 1870 - †BR. 1953?	
Imigraram para o Brasil em 1912.				
2.1	Heinrich <b>Wild</b> (PG.23-OUT-1925) *R.08-SET-1900-†BR.	e	Christina Scheiffer *R.12-MAI-1903-†BR.	549(4.2)
3.1	Alexandre <b>Wilt</b>		<b>3.2</b> Orlando <b>Wilt</b>	
3.3	....			
2.2	Margretha Wild *R. 1892? - †BR.	e	João <b>Bulik</b> *BR. 1890? -†BR.	
2.3	Alexander <b>Wild</b> (11-JAN-1914) *R.21-ABR-1894-†BR.26-JUN-1980			
	e			
	Carolina Lell *R.23-MAI-1900-†BR.25-OUT-1979			



**Obs.:** no registro civil de casamento consta que ela era nascida em 1898.

Ela era filha de: Joseph **Lell** e  
\*R. 1850? -†BR. 1924

Anna (de tal ) ou (Schell )\*  
\*R. 1853? - †BR. 1939

\***Obs.:** Porque ela era prima da 557(1.1).

3.1	João <b>Wilt</b> (PG.11-OUT-1940) *BR.22-ABR-1916-†BR.01-DEZ-1980	e	Othecilia Mariano *BR.29-MAR-1921-†BR.	
3.2	Carlos <b>Wilt</b> *BR. 1916? -†BR. 1916?	-	_____	
3.3	Henrique <b>Wilt</b> *BR. 1917? -†BR. 1917?	-	_____	
3.4	Rosa Wilt *BR. 1918? - †BR. 1918?	-	_____	
3.5	Cristhina Wilt *BR.11-OUT-1919-†BR.30-NOV-1983	e	Orlando <b>Gravina</b> *BR. _____ -†BR.	
3.6	Alexandre <b>Wilt</b> *BR.14-AGO-1921?	e	“Tita “?	

3.7	Rosa Wild (PG.11-JUL-1941) *BR.13-MAR-1924	e	Lourival <b>Correa</b> *BR.29-SET-1920-†BR.08-NOV-1964	
3.8	José <b>Wilt</b> *BR.23-SET-1927	e	Ana Rita Dias *BR.17-ABR-1929-†BR.05-JUN-1993	
3.9	Nelson <b>Wilt</b> *BR.05-DEZ-1928	e	Emília Danderfer *BR. 1930?	179( ? )
3.10	Zilda Wilt (PG.09-DEZ-1950) *BR.08-AGO-1929	e	Dirceu Chagas *BR.29-MAI-1928	
3.11	Jacó <b>Wilt</b> *BR.19-SET-1935?	-	solteiro	
3.12	Orlando Roberto <b>Wilt</b> *BR.21-OUT-1937	e	Terezinha Cirino *BR.15-OUT-1936	
3.13	Alfredo <b>Wilt</b> *BR.01-OUT-1942	e	Iara ?	
2.4	Johannes <b>Wild</b> *R. 1900? - †BR. ?	-	solteiro	
2.5	José <b>Wilt</b> *BR. 1915? - †BR. 1937	e	Helena Max *BR. 1918? - †BR.	416(3.8)
3.1	Jorge <b>Wilt</b> *BR. 1936? - †BR. 1943?	-		
3.2	Alexandre <b>Wilt</b> *BR. 1937	e	_____ ?	

#### FAMÍLIA DE (Palmeira-Lapa-Rio Negro)

1.1	FRIEDERICH <b>WORMSBECHER</b> *Katherinstadt-R. 1845? - †R.	e	MARGRETHA CAROLINE ? *R. 1848? - †R.	
1.1	Katharina Wormsbecher *R. 1865? - † BR.	e	Friederich <b>Mayer</b> *R. 1862 -† BR.	
1.2	Andreas <b>Wormsbecher</b> *Katherinstadt-R. 1867 - †BR.	e	1ª Henriquete Joanna Carolina Hening *Joinville-SC.BR. 1869 -† BR.antes de 1901	
Ela era filha de: Wilhelm Hening †antes de 1890 e Henriqueta Hardt.				
1.3	Philipp <b>Wormsbecher</b> *R. 1871? -†BR.	e	Elizabetha Mayer *R. 1873 -†BR.	
Ela era filha de: Friederich Mayer e Elizabeth Nasser?				
2.1	Conrado <b>Wormsbecher</b> *BR.20-JUN-1896-†Mafra-SC-BR.14-JUN-1949	e	Olga ? *Ctba.BR.26-JAN-1902-†BR.	
3.1	Érica Wormsbecher *BR. 1922 já casada em 1949			
3.2	Lucia Wormsbecher (R.Negro 20-SET-1941)e *BR.01-MAI-1924-†BR.	e	Severino Schivinski *BR.26-AGO-1914-†BR.	
3.3	Alzira Wormsbecher *BR. 1927 solteira em 1949			
3.4	Evaldo <b>Wormsbecher</b> *BR. 1928 solteiro em 1949			
3.5	Rudeval <b>Wormsbecher</b> *BR. 1929 solteiro em 1949			

#### FAMÍLIA DE (Lapa)

1.1	JOHANNES <b>ZENGRAF</b> (R. 1856?) *R. 1835? -†?	e	CHRISTHINA ? *R. 1838? -†?	
<b>Obs.:</b> nos registros da igreja estava assim, já no Arquivo Público, consta Kengraf.				
2.1	Elizabetha Zengraf (Lapa 21-SET-1878) *R. 1858? -†BR.	e	Johannes <b>Leinecker</b> *R. 1856? -†BR.	406(2.2)
2.2	Katharina Zengraf (Lapa 27-OUT-1878) *R. 1860? -†?	e	Michael <b>Specht</b> *R. 1854? -†?	646(2.1)

#### FAMÍLIA DE (Virmond/Lapa e Uvaia/P.Grossa)

1.1	NIKOLAUS <b>ZIEGMANN</b> (R. 1877) *R. 1855 - †BR. 1892	e	SUSANA GÄRTNER *R.18-NOV-1858-†BR.19-NOV-1947	236(2.1)
2.1	Carolina Ziegmann (Prud.27-DEZ-1894) *BR.08-JUN-1878-†BR.16-FEV-1937	e	Jakob <b>Berger</b> *R.12-FEV-1870-†BR.28-DEZ-1936	136(2.7)
2.2	Alexandre <b>Ziegmann</b> (Imb.29-NOV-1902) *BR.23-AGO-1879-†BR.03-ABR-1932	e	Maria Bach *BR.06-FEV-1887-†BR.12-AGO-1949	90(4.2)
3.1	Elvina Bach Ziegmann (PG.16-NOV-1920) *BR. 1904 -†BR.	e	Pedro <b>Hoffmann</b> *BR.21-FEV-1899-†BR.	310(3.10)
3.2	Laura Bach Ziegmann (PG.08-MAI-1935) *BR.21-SET-1907-†BR.	e	Oesir <b>Correia</b> *BR.27-NOV-1906-†BR.	

2.3	Margarida Ziegmann *BR.23-FEV-1882-†BR.28-MAR-1975	e	Joseph <b>Strack</b> *R. 1876 - †BR. 1946	666(3.1)
2.4	Izabel Ziegmann *BR.11-MAI-1884-†BR. 1885?			
2.5	João <b>Ziegmann</b> (18-OUT-1913) *BR.24-SET-1886-†BR.	e	Catarina Thomé *BR.13-JUN-1894-†BR.03-SET-1938	684(3.2)
3.2	Odila Ziegmann (Prud.28-JUL-1934) *BR.02-NOV-1914-†BR	e	João <b>Voidelo</b> *BR.01-NOV-1908-†BR.	780(3.2)
2.6	Constante <b>Ziegmann</b> (17-JUN-1911) *BR. 1888? - †BR.21-JAN-1929	e	Adélia Rosa Hey *BR.21-AGO-1896-†BR.08-AGO-1974	739(3.6)
3.1	Olivia Ziegmann (Pit.08-SET-1936) *BR.17-MAR-1913-†BR.	e	Constante <b>Grande</b> *BR.05-DEZ-1912-†BR.	772(4.1)
3.2	Anibal <b>Ziegmann</b> (Pit.24-JUL-1935) *BR.28-JUL-1915-†BR.	e	Ester Annunziato *BR.09-FEV-1916-†BR.	I. 739(4.2)
3.3	Rovedo <b>Ziegmann</b> (Pit.30-DEZ-1943) *BR.04-JUL-1917-†BR.	e	Anália Mendes *BR.20-MAI-1920-†BR.	
3.4	Eracy Ziegmann *BR.15-SET-1920	-	solteira	
3.5	Edithe Ziegmann (Pit.21-JUL-1945) *BR.16-SET-1923-†BR.	e	Olívio <b>Grande</b> *BR.06-SET-1921-†BR.	773(4.3)
3.6	Raul <b>Ziegmann</b> (Pit.10-NOV-1949) *BR.19-AGO-1924-†BR.	e	Maria de Lourdes Conrado *BR.11-ABR-1931-†BR.	747( ? )
Ela era filha de: Luiz <b>Conrado</b> Sbr. E Itacilia de Lara.				
3.7	Mathilde Ziegmann	e	Flávio Ferreira <b>Jorge</b>	
2.7	Catarina Ziegmann (04-SET-1909) *BR.13-MAR-1892-†BR.12-DEZ-1918	e	Nicolau <b>Schön</b> *BR.25-NOV-1886-†BR.11-MAI-1953	579(3.12)

FAMÍLIA DE (Brasil e Cel.Suárez-Bs.As.Argentina)

1.1	NIKOLAUS <b>ZIEGMANN</b> *R. - †Arg.	e	MARIA ANNA WETH *R. - †Arg.	
2.1	João <b>Ziegmann</b> (C.Suárez 29-MAI-1906) *BR. 1885	e	Ana Catalina Schell *Arg.02-JAN-1889	
Ela era filha de: Jakob <b>Schell</b> e Apollonia Schwab				
3.1	? Ziegmann *Arg.	e	Godofredo <b>Link</b> *Arg.	
Ele era filho de: Adam <b>Link</b> e Anna Maria Stamm				

FAMÍLIA DE (Papagaios Novos/Palmeira)

1.1	MARTHIN <b>ZÖTTEL</b> (Reinwald 1831?) *Reinwald-Samara-R. 1810? - †R? 1875?	e	BARBARA FELLER *R. 1813? - †R. 1875?	
-----	---	---	---	--



2.1	Johann Andreas <b>Zöttel</b> (Reinwald 30-JAN-1868)e *Reinwald/Samara-R. 1844 †Papagaios Novos-BR. 13-MAI-1888		Katharina Elisabetha Loesch (Larösch) *Stahl am Karaman-Samara-R.21-MAR-1845 †Papagaios Novos-BR.03-GO-1935	
-----	--	--	---	--



Embarcou no navio Bahia, sob o comando do Capitão F. Kier, com destino ao porto de Paranaguá-Paraná-Brasil em 06 de agosto de 1878. Proveniente de Reinwald. Conforme lista de passageiros do Porto de Hanburg-Alemanha. Ela era filha de: Jakob Friederich **Lorösch** e Anna Katharina Spetz.

**Foto na página anterior**, tirada em Papagaios Novos no ano de 1928. Estão nela da esquerda para a direita: Elisa Stelita Eurich - João David Elisa? Zittel - Johannete Jurk - Johann David e Katharina Elisabetha Loesch (sentada).

3.1	Karl <b>Zöttel</b> *R. 1869 -†BR. ?	-		
3.2	Kath. Elisabeth Zöttel (Pal.23-FEV-1892) *R.05-AGO-1871/3-†BR.24-MAR-1944	e	(Johann) Heinrich <b>Schäffer</b> *R.01-ABR-1866-†BR.	532(2.3)
3.3	Maria Katharina Zöttel (Pal.20-MAI-1893)e *R.06-JUL-1873-†BR.09-FEV-1940	e	Johann Kaspar <b>Horst</b> *R.09/03-DEZ/JUL-1869/66-†BR. 18-JUL-1951	329(3.2)
3.4	Johann David <b>Zöttel</b> (Pal.13-ABR-1907) *R.12-OUT-1872/6-†BR.01-JAN-1959	e	Johannete Jurk *BR.15-AGO-1879/83-†BR.01-MAI-1962	343(3.3)
4.1	João David <b>Zittel</b> (Pal.21-ABR-1928) *BR.15-SET-1907-†BR.11-ABR-1990	e	Elisa Stelita Eurich *BR.05-OUT-1911-†BR.21-JUN-2000	223(3.11)
5.1	Zilda Ottilia Zittel (12-ABR-1952) *BR.23-OUT-1928	e	João Waldomiro <b>Ruppel</b> *BR.30-NOV-1926	485(4.6)
5.2	Alfredo <b>Zittel</b> *BR.05-OUT-1930	e	? ?	
5.3	Ewaldo <b>Zittel</b> *BR. 1932	e	Izaura Stelle *BR.13-ABR-1930	664(4.6)
5.4	Matilde Zittel *BR. 1934	e	Arthur <b>Ruppel</b>	482(? )
5.5	Silvio <b>Zittel</b> *BR. 1936	-	solteiro	
5.6	Alicia Zittel *BR.25-MAR-1938-†BR.13-AGO-1946			
5.7	Mario <b>Zittel</b> *BR. 1942?	e	Edicléia ?	
5.8	Olinda Zittel *BR.14-NOV-1948	e	Willy Alfredo <b>Ruppel</b> *BR.23-JUL-1927	F. 485(2.2/3.6)
5.9	Valdir <b>Zittel</b> *BR. 1950?	e	Gema ?	
5.10	Glacy Zittel *BR. 1952?	e	(Altevir)? <b>Eurich</b>	?
5.11	Celso <b>Zittel</b> *BR. 1954?	e	Otilia Hartmann	
4.2	Maria Cristina Zittel *BR.19-JUN-1909-†BR.		solteira	
4.3	Eliza Zittel (05-SET-1930) *BR.10-FEV-1911	e	Cristhiano <b>Eurich</b> *BR.12-MAI-1906	225(3.6)
4.4	Godofredo <b>Zittel</b> *BR. 1913? -†BR. 1922? -			
3.4	Maria Sophia Zittel (25-JAN-1901) *R/BR?12-MAR-1878 - †BR.	e	João Henrique <b>Stadler</b> *BR.28-SET-1880-†BR.12-DEZ-1947	654(5.3)
3.5	Anna Catarina Zittel (c.04-JUL-1903) *BR. 1881 -†BR.	e	Cristhiano <b>Bauer</b> *BR.1881/2-†BR.08-ABR-1904	109(3.2)
3.6	Cristhina Zittel *BR.28-DEZ-1882-†BR.	e	Adão <b>Margraf</b> *BR.07-DEZ-1883-†BR.	413(5.4)
3.7	Carlos <b>Zittel</b> *BR.	e	? ?	
3.8	....			
2.2	Friederich <b>Zöttel</b> (Reinwald 1873?) *Reinwald-R. 1852 -†BR.07-JUN-1934	e	Maria Elisabetha Justus *R. 1853 - †BR.10-MAI-1935	351(2.2)

**Obs.:** Na lista de passageiros o nome dela constava como Katharina.

3.1	David <b>Zöttel</b> *R.07-DEZ-1876-†G.-BR.08-JUN-1951	e	Maria da Luz *BR. 1880? -†BR.antes de 1951	
4.1	....		<b>4.8</b> Alice Zittel *BR. 1935	
3.2	João Frederico <b>Zittel</b> (Pal.04-FEV-1911) *BR.13-NOV-1879-†BR.22-ABR-1955	e	Catarina Elisabeth Stehle *BR.05-OUT-1887/9-†BR.	662(3.4)
4.1	Hilda Zittel (Pal.10-JAN-1931) *BR. 10-MAR-1912-†BR.	e	Oswaldo <b>Fritz</b> *BR. 18-MAR-1906-†BR.	
4.2	Evaldo <b>Zittel</b> *BR. 10-MAR-1912-†BR.13-ABR-1912			
4.3	Elfrida Zittel *BR.06-JUL-1915		<b>4.4</b> ....	
3.3	Sophia Zittel *BR.17-NOV-1881-†BR.28-JAN-1966	e	Frederico <b>Grumont</b> BR.25-SET-1880-†BR.25-JUN-1960	
3.4	Anna Catarina Zittel *BR.11-JUN-1886-†BR.	e	Cristhiano <b>Bauer</b> Filho *BR. 1884 - †BR.	108(3.3)
3.5	João David <b>Zittel</b> *BR.11-JUN-1886-†BR.			
3.6	Henrique <b>Zittel</b> (Pal.05-FEV-1916) *BR. 1887 -†BR.30-JUL-1938	e	Maria Rosa Ferreira Marques *BR. 1897 -†BR.26-FEV-1945	
4.1	Maria Elfrida Zittel (Pal.12-FEV-1949) *BR.24-JUL-1928-†BR.	e	Eduardo <b>Levandoski</b> *BR.15-MAI-1926-†BR.	

- 3.7 Catarina Elizabeth Zittel \*BR.14-JUL-1888-†BR.  
 3.8 Carlos **Zittel** \*BR.11-JUN-1889  
 3.9 Maria Cristhina Zittel e Ricardo **Seidel**?  
 \*BR.10-AGO-1890-†BR.  
 Ele era filho de: Germano **Seidel**(residente em SP) e Maria ? (falecida em Irati)
- 4.1 Arcindo **Seidel** \*G.10-MAR.1916
- 3.10 Alice Zittel e ? ?  
 \*BR. \*BR. -†BR. antes de 1934
- 2.3 Maria Sophia Zöttel (1879) e Heinrich **Stähle** 661(2.2)  
 \*R.03-FEV-1858-†BR.02-DEZ-1925 \*R. 1858 - †BR. 1914
- 2.4 Elisabetha Zöttel e Heinrich **Axt** 89(3.1)  
 \*R. 1861 -†Chile após 1932 \*R.29-OUT-1862 -†Chile
- Obs.:** Casamento civil realizado em Gorbea-Chile, em 15 de outubro de 1932.
- 3.1 Katharina Zöttel  
 \*R.??-JUL-1878 (1 mês)
- Obs.:** na lista de passageiros consta nesta seqüência, o que indica que ela seria filha natural de Elisabetha.

### FAMÍLIAS ALEMÃS E ALEMÃS DE OUTRAS REGIÕES DA RÚSSIA QUE PELOS LAÇOS DO MATRIMÔNIO SE UNIRAM AOS DO VOLVA.

- FAMÍLIA DE
- 1.1 EMILE **BAYER** e DOROTHEA ?  
 \*A. 1835? - †BR. 1910? \*A. 1840? - †BR. 1925?
- 2.1 Gustav **Bayer** e Anna ?  
 2.2 Hermann **Bayer** e 1ª? ?  
 2.2 Hermann **Bayer** e 2ª Amanda Leber  
 \*A? †BR.01-NOV-1949
- 2.3 Wilhelm Friederich **Bayer** e Maria Clara Greber (Güeber)?  
 \*A.01-SET-1860-†BR.11-NOV-1951 \*SC.BR.17-SET-1869-†BR.30-DEZ-1942
- 3.1 Anna Paulina Bayer (Uvaia 19-JAN-1907) e João Pedro **Kollmann** 383(2.4)  
 \*BR. 1885-†BR.17-SET-1954 \*BR.12-JUN-1883-†BR.31-MAI-1943
- 3.2 Guilhermina Bayer (Uvaia 10-JUN-1905) e Henrique **Saffraider** 492(3.2)  
 \*BR.03-ABR-1888-†BR. \*BR.10-SET-1883-†BR.
- 3.3 Amélia Bayer (27-JAN-1912) e João Franciso **de Paula** Jr.  
 \*BR.29-MAI-1891-†BR.11-SET-1969 \*BR.26-ABR-1894-†BR.22-SET-1969
- 3.4 Rosa Bayer (04-JUL-1914) e Alcides José **Fernandes**  
 \*BR.05-MAR-1893-†BR.06-OUT-1989 \*BR.13-NOV-1892-†BR.24-AGO-1955
- 3.5 Ernesto **Bayer** (Ip.22-JUL-1916) e Maria Emília Jensen 746(3.2)  
 \*BR. 1895 -†BR. 1918 \*BR.27-SET-1898-†BR.
- 4.1 Lourival **Bayer** e Clara Saffraider 492(4.3)  
 \*BR. 1917 -†BR. \*BR. 1917
- 4.2 Ernesto **Bayer** e Clara ?  
 \*BR. 1919 -†BR.
- 3.6 Luiza Bayer (22-SET-1916) e Henrique **Weiber** 755(3.2)  
 \*BR. 1895 - †BR.antes de 1976 \*BR.15-FEV-1896-†BR.25-JAN-1976
- 3.7 Eduardo Otto **Bayer** (07-AGO-1923) e Maria da Conceição Weiber 755(3.6)  
 \*BR.31-MAR-1900-†BR.25-MAI-1986 \*BR.07-SET-1906-†BR.
- 4.1 Edmir **Bayer** e Laura Szhafanski
- 5.1 Eloir **Bayer** e Luciane de Lurdes Bolzani  
 \*BR.19-MAI-1963 \*BR.05-ABR-1966
- 3.8 Eurides Bayer \*BR.15-FEV-1911- †BR. 1911  
 3.9 Oraides Bayer (19-SET-1930) e Antonio **Levandoski**  
 \*BR.03-JAN-1913-†BR.25-FEV-1998 \*BR.27-MAI-1907-†BR.30-SET-1985
- 3.10 Ilvahyr **Bayer** \*BR.08-OUT-1915- †BR. 1915

FAMÍLIA DE (Alemães-Suiços)

1.1	JAKOB <b>BÜHRER</b> (Suiça 1854?) *Suiça 1834? -†BR.	e	MARIA TAMMER *Suiça 1837? -†BR.	
Imigraram para o Brasil, no ano de 1877, juntamente com a família de Alemães do Volga – Jansen. Foi então que Anna Maria e August se conheceram no navio e assim que chegaram em Curitiba, casaram-se, conforme o registro na Igreja Luterana da Capital.				
2.1	Johann Konrad <b>Bührer</b> *Suiça 1855? -†BR. 1906	e	Dorothea Axt *R. 1862 - †BR.	87(3.3)
3.1	João Conrado <b>Bührer</b> Jr. *Morretes-BR. 1879-†Ctba.BR.26-ABR-1952	e	Rosinha Prohmann *	
3.2	Ludovico <b>Bührer</b>			
3.3	Conrado <b>Bührer</b> (Ip.03-ABR-1920) *BR.30-JUN-1893-†BR.	e	Orlandina Gonçalves de Araujo *BR.22-OUT-1899-†BR.	
4.1	Maria Tereza Bührer (Ip.01-DEZ-1945) *BR.15-JUN-1923-†BR.	e	Marian <b>Pusk</b> *Pol.25-NOV-1929-†Ctba.-BR.04-ABR-1962	
4.2	João <b>Bührer</b> (Ip.10-JAN-1951) *BR.21-SET-1926-†BR.	e	Maria Rosa Silva *BR.18-OUT-1933-†BR.	
4.3	Valdomiro <b>Bührer</b> (Ip.30-MAI-1947) *BR.07-MAI-1928-†BR.	e	Doracy Fernandes *BR.26-MAR-1933-†BR.	
4.4	Maria de Lourdes Bührer (Ip.11-OUT-1947)e *BR.11-JAN-1930-†BR.	e	José Ferreira <b>Pupo</b> *BR.18-SET-1926-†BR.06-FEV-1982	
3.4	(Rosa) Paulina Bührer (Ip.15-JAN-1916) *BR.28-DEZ-1897-†BR.	e	Laurindo <b>Portella</b> *BR. 1889 - †BR.	
3.5	Anna Cristina Bührer (Ip.28-JUL-1923) *BR. 1905 -†BR.	e	Jakob <b>Kluzkowsky</b> *BR. 1902 - †BR.	
2.2	Anna Maria Bührer (Ctba.04-NOV-1877) *Suiça 14-MAI-1857-†BR.16-MAI-1930	e	August <b>Jansen</b> *R.04-FEV-1855-†BR.20-JUN-1924	336(2.1)
2.3	Emile <b>Bührer</b> *Suiça 1861? -†BR.	e	? ?	
2.4	Sophia Bührer *Suiça 1863? -†BR.	e	? ?	
2.5	Johann Isaías <b>Bührer</b> *Suiça19-JUL-1864-†BR.14-JUN-1940	e	Emilie Fraulob *A.22-MAI-1878-†BR.28-DEZ-1930	
3.1	Reynaldo Ernesto <b>Bührer</b> (Ip.30-SET-1922)e *BR.1898 -†BR.	e	Iolanda Zulmira Guarnieri *BR.1904? -†BR.	
3.2	Helena Bührer (Ip.15-JUN-1918) *BR.12-MAI-1900-†BR.	e	João <b>Stronberg</b> *SC/BR. 1890-†BR.17-FEV-1940	
4.1	Malvina Stronberg (Ip.30-SET-1944) *BR.29-AGO-1924-†BR.	e	José David <b>Erdmann</b> *BR.28-JAN-1922-†BR.	218(4.1)
3.3	João <b>Bührer</b>		- solteiro	
3.4	Malvina Bührer (Ip.24-MAI-1926) *BR.20-JUN-1906-†BR.	e	Sérgio Loyola <b>Vilela</b> *BR.24-AGO-1902-†BR.	
3.5	Alfredo <b>Bührer</b>	e	Geni Macedo	
3.6	Paulo <b>Bührer</b> *BR. -†BR. 1924	-	solteiro	
3.7	Ewaldo <b>Bührer</b> (Ip.29-JUN-1932) *BR.25-MAR-1909-†BR.antes de 1947	e	Olga Duvalatka *BR.10-JUL-1913-†BR.	
3.8	Adolfo <b>Bührer</b>	e	Maria Travensoi	
3.9	Roberto <b>Bührer</b>	e	Maria José Taques	
4.1	Roberto Arnaldo <b>Bührer</b>	e	1ª Iside Justus	F. 350(4.1)
4.1	Roberto Arnaldo <b>Bührer</b>	e	2ª Joselia Langué	
4.2	Péricles T. <b>Bührer</b>	e	Clice Moro	
4.3	João Alberto <b>Bührer</b>	e	Samira Sécula	F. 349(4.13)?
4.4	Homero <b>Bührer</b>	e	Valdenir C. Pinto	
3.10	Matilde Bührer	e	Melchiades <b>Reina</b>	
3.11	Hildebrando <b>Bührer</b> (PG.11-MAI-1940) *BR.22-ABR-1917-†BR.	e	Leandrina Marcondes Chaves *BR.25-FEV-1915-†BR.	
3.12	Emília Bührer *BR.06-SET-1918	e	Otávio Cirilo <b>de Oliveira</b> *BR.28-JAN-1904-†BR.23-FEV-1963	
4.1	Ieda de Oliveira	e	Bilton Feliz <b>Barbisan</b>	
4.2	Otávio <b>de Oliveira</b>	e	Eva Edilse Manosso	
4.3	Isaias <b>de Oliveira</b>	e	Glória Araújo	
4.4	Antonio <b>de Oliveira</b>	e	Inês Canteri \\	
4.5	Malvina de Oliveira	e	Rafael Canteri \\	
4.6	Marliza de Oliveira	e	Arnaldo Pantarolo	

- |      |  |   |   |          |
|------|--|---|---|----------|
| 3.13 | Elza Frida Bühler (Ip.08-SET-1945)<br>*BR.11-MAI-1921-†BR.         | e | Antonio <b>Canteri</b><br>*BR.15-FEV-1916-†BR.          |          |
| 3.14 | Edson <b>Bührer</b> (Bj./Ivai 31-JUL-1943)<br>*BR.07-DEZ-1922-†BR. | e | Odetta Erdmann<br>*BR.08-AGO-1925-†BR.                  | 218(4.6) |
| 2.6  | Maria Anna Bühler<br>*Suiça 1866? -†BR. antes de 1934              | e | Heinrich <b>Erdmann</b><br>*R. 1860 -†BR. antes de 1935 | 218(2.3) |

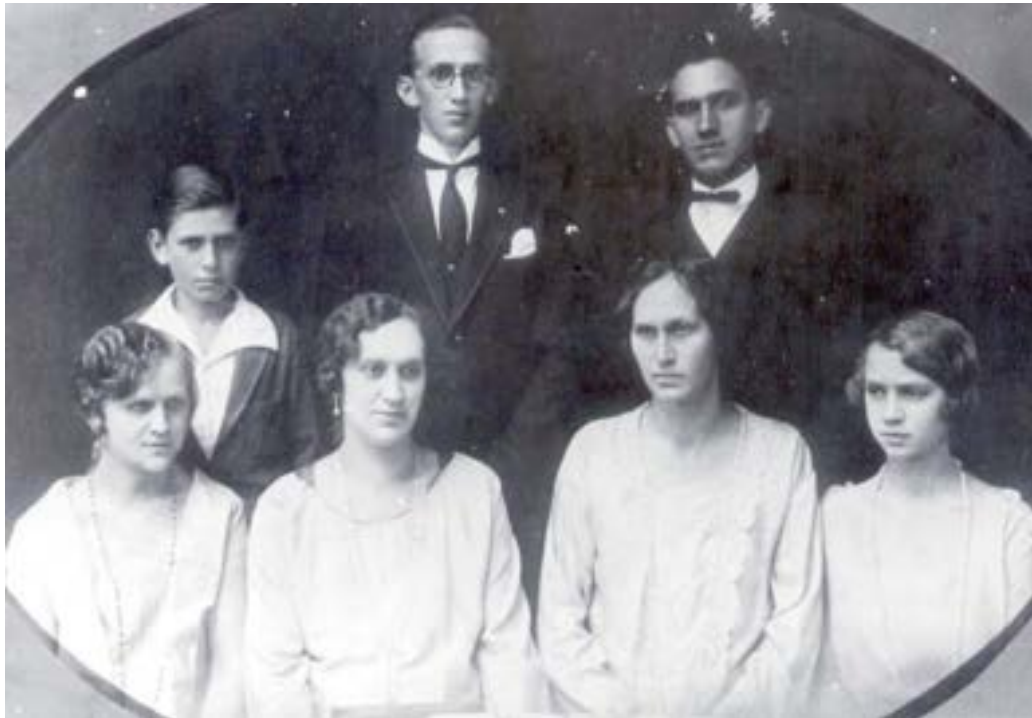

- |   |  |   |  |             |
|---|--|---|--|-------------|
| 2.7   | Joseph Jakob <b>Bührer</b> (04-JUN-1899)<br>*Suiça 16-SET-1873-†BR.12-ABR-1946   | e | 1ª Emma Augusta Jensen<br>*BR.16-AGO-1874-†BR.14-AGO-1923        | 740(3.1)    |
| Foto tirada no ano 1925? Nela estão os sete filhos do casal (da esquerda para a direita). Em pé: Jacob Edelberto Oswaldo Jorge Eugênio e José Oscar Conrado (Junior)? Na frente(sentadas): Joana Josefina - Emília Martha - Elza Johana Guilhermina e Emma Maria Alvina |  |   |  |             |
| 3.1   | Elza Johana Guilhermina B. (PG.17-NOV-1918)<br>*BR.06-MAI-1898-†BR.29-OUT-1972   | e | Francisco <b>Pavelec</b><br>*BR.23-AGO-1898-†BR.01-AGO-1965      |             |
| 4.1   | Esther Sabina Pavelec (Rebouças 20-SET-1952)<br>*BR.27-FEV-1919                  | e | Emílio <b>Ott</b><br>*BR.31-AGO-1913-†BR.28-OUT-1978             | 450(4.6)    |
| 5.1   | Edgar David <b>Ott</b><br>*BR.11-AGO-1953  | e | Vania Storache<br>*BR.22-NOV-1950                                |             |
| 5.2   | Elza Ott<br>*BR.30-NOV-1955  | e | Maurício Gomes Andrade<br>*BR.03-ABR-1955                        |             |
| 5.3   | Emília Francisca Ott<br>*BR.17-JAN-1957  | e | Silvio Eleomar <b>Migliorini</b><br>*BR.02-MAR-1935              | I. 182(5.1) |
| 4.2   | Norberto <b>Pavelec</b>  | e | Jandira ?  |             |
| 4.3   | Edith Pavelec  | - | solteira   |             |
| 4.4   | Mario <b>Pavelec</b><br>*BR.23-JUL-1932  | e | 1ª Sirlei Oberst<br>*BR.20-JUL-1935                              |             |
| 5.4   | Mario Francisco <b>Pavelec</b><br>*BR.13-FEV-1967                                | e | Carolina Rodrigues<br>*BR.                                       |             |
| Sem descendência.   |  |   |  |             |
| 4.4   | Mario <b>Pavelec</b><br>*BR.23-JUL-1932  | e | 2ª Glaucy Ap. Lopes da Silva<br>*BR.                             |             |
| Sem descendência.   |  |   |  |             |
| 4.5   | Haidee Pavelec<br>*BR.24-SET-1927  | e | Enedino <b>Antonio</b><br>*BR.                                   |             |
| 4.6   | Roberto Pavelec  | e | Climenes ?   |             |
| 3.2   | Emília Martha Bühler (PG.28-DEZ-1921)<br>*BR.23-MAI-1900-†BR.03-ABR-1953         | e | Guilherme <b>Voigt</b> Junior<br>*BR.31-JAN-1900-†BR.14-MAI-1973 |             |
| 3.3   | Joana Josefina Bühler (PG.16-NOV-1922)<br>*BR. 1902 -†BR.                        | e | Jacob <b>Cavagnari</b><br>*BR. 1893 -†BR.                        |             |
| 3.4   | José <b>Bührer</b> (Junior) (Imb.22-MAI-1926)<br>*BR.20-FEV-1904-†BR.15-JUN-1978 | e | 1ª Idalina Brenner<br>*BR.02-OUT-1904-†BR.13-MAR-                |             |



- 3.4 José Oscar Conrado **Bührer** Jr. e 2ª ? ?  
 \*BR.20-FEV-1904-†BR.15-JUN-1978 \*BR.  
 Sem descendência?
- 3.5 Osvaldo Jorge Eugênio **Bührer** e Irene ?  
 \*BR.16-AGO-1906-†BR.  
 Sem descendência.
- 3.6 Emma Maria Alvina B. (PG.12-MAI-1934) e Afonso Ewaldo **Suckow**  
 \*BR.14-MAR-1912-†BR. \*BR.25-NOV-1910-†BR.05-JUN-1983
- 3.7 Jacob Edelberto **Bührer** e Irene Rose  
 \*BR.31-MAI-1914 (batistério consta 1915) \*BR.03-JUL-1913
- 2.7 Joseph Jakob **Bührer** e 2ª Frida Saade  
 \*Suíça 16-SET-1873-†BR.12-ABR-1946 \*Hamburgo-A.12-JUN-1886-†BR.23-FEV-1992  
 Sem descendência.

**Obs.:** ela era viúva de Heinrich **Hussmann** e tinha duas filhas:

- A Zita Ottilia Hussmann (PG.24-MAR-1934) e Heth **van der Broock**  
 \*BR.13-JUN-1909-†BR.18-ABR-1999 \*BR.03-JUL-1907-†BR. 1944?
- B Sieglinde Hussmann (PG.23-DEZ-1933) e Jahyr **Berger** 135(4.1)  
 \*BR.12-MAR-1911-†BR.15-MAI-1973 \*BR.02-OUT-1909-†BR.24-ABR-1990
- 2.8 Alvina Bührer (31-MAR-1891) e Ernest **Jensen** 746(2.9)  
 \*Suíça 1874/5 - †BR. \*A.22-MAI-1868-†BR.31-JAN-1931

#### FAMÍLIA DE

- 1.1 JOHANN FRIEDERICH **DIEDRICHS** e SOPHIA DOROTHEA ?  
 \*Au. 1845 - †BR.25-ABR-1910 \*Au. 1850 - †BR.
- 2.1 Herman **Diedrichs** (Ctba 1883?) e 1ª Margretha ?  
 \*A. 1860 -†BR.antes de 1926 \*A? -†BR.antes de 1897
- 3.1 Alberto **Diedrichs** (Imb.05-JAN-1907) e Regina Horst 332(3.5)  
 \*A?18-NOV-1884-†BR.20-MAI- 1944 \*BR.16-ABR-1889-†BR.29-ABR-1962
- 4.1 Germano Alberto **Diedr.** (Imb.27-DEZ-1947)e Maria de Lourdes Roth 479(7.1)  
 \*BR.12-MAR-1926-†BR.28-OUT-1970 \*BR.06-MAI-1928-†BR.
- 4.2 Adolfo **Diedrichs** (Imb.02-SET-1933) e Elvira Volpe  
 \*BR.12-NOV-1907-†BR. \*BR.04-JUN-1913-†BR.
- 4.3 Thereza Margarida Diedrichs (Imb.01-DEZ-1928)e Carlos **Scheidt** 541(4.4)  
 \*BR.11-OUT-1909-†BR. \*BR.10-SET-1904-†BR.
- 3.2 Emma Diedrichs (Imb.10-DEZ-1904) e Pedro **Horst** 330(3.7)  
 \*BR.23-JUL-1886-†BR.08-JUN-1979 \*BR.22-SET-1883-†BR.antes dela
- 4.1 Catharina Diedrichs Horst e João Francisco **Stadler** 657(5.13)  
 \*BR. 1910? -†BR. \*BR. 1906? -†BR.
- 3.3 Maria Luiza Diedrichs e ? **Demont**
- 4.1 Maria Madalena Demont e Henrique **Scheidt** 546(3.7)  
 \*BR.08-AGO-1908-†BR.06-FEV-1979 \*BR.03-OUT-1883-†BR.09-ABR-1955
- 2.1 Herman **Diedrichs** (Imb.21-SET-1897) e 2ª Maria Luiza Missel  
 \*A? 1860 -†BR.antes de 1926 \*BR. 1880 - †BR.  
 Ela era filha de: Gustav Heonrich Missel e Maria Rosa Penta (\*A.)
- 3.4 Anna Paulina Diedrichs \*Imb.18-NOV-1898
- 3.5 Germano **Diedrichs** \*BR. 1903
- 3.11 Arthur **Diedrichs** (Imb.08-JUN-1929) e Suzana Naiverth 440(3.11)  
 \*BR.09-JUL-1906-†BR. \*BR.05-ABR-1908-†BR.

#### FAMÍLIA DE (Prudentópolis)

- 1.1 JOSEPH **DIETRICH** e SOPHIA ?  
 Au. 1845 -†BR.25-ABR-1910 \*Au. 1850 -†BR.
- 2.1 Elisabeth (Luiza) Dietrich e ? ?  
 \*Au. 1878

Fotos tiradas em Prudentópolis: no ano de 1911.  
Estão nela Catarina e todos os seus filhos: Helena  
Jorge e Maria. Na frente: Anna - Bárbara e Maria.

À direita, aproximadamente em 1923 com os quatro  
filhos que sobreviveram.



2.2 Fernando **Dietrich** (Prud.02-FEV-1901) e Catarina Schwab 601(6.6)  
\*Galícia-Au.1879 -†BR.28-MAI-1910 \*BR.19-OUT-1883-†BR.05-JAN-1979

**Obs.:** Galícia era uma região que fazia parte da Polônia e Ucrânia; na época Império Austro-Húngaro.

3.1 Jorge **Dietrich** (18-JUN-1927) e Helena Thomé 684(3.7)  
\*BR.02-OUT-1901-†BR. 1966 \*BR.19-ABR-1908-†BR. 1966

4.1 Antonio **Dietrich**  
4.3 Epólito **Dietrich**  
4.4 José Alberto **Dietrich**  
4.5 Alice Dietrich  
8.6 Zélia Dietrich

8.2 Ari **Dietrich**  
8.4 Rubens **Dietrich**  
8.6 Izabel Dietrich  
8.8 Terezinha Dietrich  
8.10 Olívia Dietrich

3.2 Margarida Dietrich (11-NOV-1922) e André **Hoffmann** 740(3.2)  
\*BR.27-JUL-1903-†BR.07-AGO-1992 \*BR.19-DEZ-1898-†BR.30-SET-1983

3.3 Helena Dietrich (19-NOV-1923) e Jacob **Thomé** 684(3.1)  
\*BR.27-SET-1904-†BR.18-JUN-1982 \*BR.27-JAN-1891-†BR.18-FEV-1967

3.4 Anna Dietrich (19-JAN-1927) e Deolindo **Becher** 113(7.1)  
\*BR.02-JUN-1907-†BR.01-JAN-1984 \*BR.09-NOV-1907-†BR.12-FEV-1979

3.5 Maria Dietrich \*BR.10-JUN-1907-†BR.22-AGO-1912

3.6 Bárbara Dietrich \*BR.26-DEZ-1909-†BR.01-AGO-1912

2.3 Rodolpho **Dietrich** (Prud.02-AGO-1904) e Francisca Szklemisz  
\*Galícia-Au.10-MAI-1882-†BR. \*BR.20-MAI-1889-†BR.

3.1 Ewaldo **Dietrich** (Prud.30-JUN-1942) e Jeny Camargo  
\*BR.17-ABR-1912-†BR. \*BR.22-OUT-1917-†BR.

3.2 Izabel Dietrich (Prud.08-ABR-1937) e José Siqueira **Rosas**  
\*BR.11-ABR-1915-†BR. \*BR.18-MAI-1910-†BR.

3.3 Olivia Dietrich (Prud.04-JUN-1935) e João **Rossetin Pinto**  
\*BR.11-ABR-1915-†BR. \*BR.31-OUT-1908-†BR.09-SET-1955

3.3 Cecília Dietrich (Prud.08-DEZ-1943) e Cecílio Ferreira **Guarita**  
\*BR.05-AGO-1920-†BR. \*BR.27-MAR-1917-†BR.

2.4 Maria Dietrich  
\*BR? 1885 - †BR.

2.5 João **Dietrich**  
\*BR? 1889 - †BR.

2.6 Carolina Dietrich  
\*BR? 1892 - †BR.

FAMÍLIA DE

- 1.1 AUGUST EDUARD **EIDAM** e AMALIE WILHELMINE ?  
 \*Gemeinde Lichtenwalde/Chemnitz-Sax.-A.15-JUL-1832 \*Riedel-A. 1829 - †SC.-BR.  
 †Imbituva-Paraná-Brasil  
 Desembarcaram no Porto de São Francisco do Sul-SC-BR., em 13 de janeiro de 1858.
- 2.1 Guido Edmund **Eidam** (Join.30-SET-1877) e 1ª Anna Maria Waldvogel  
 \*Chemnitz-A.13-AGO-1851- †BR. \*A.14-NOV-1852-†SC.-BR. 1889 (c/37 anos)
- 3.1 Ernesto Otto **Eidam** (Imb. 22-JUN-1918) e Dorothea Stadler 654(5.2)  
 \*SC/BR.05-JAN-1870-†BR.após 1941 \*R.09-SET-1876-†BR.após 1941
- 4.1 Rosa Eidam (Imb.23-JUN-1923) e Johann Peter **Krÿ**  
 \*BR.03-OUT-1903-†BR. \*Hol.26-SET-1896-†BR.  
 Ele era filho de: Johann Peter **Krÿ** e Gesiana? Alida Van der Meer.
- 4.2 Pedro Alfredo **Eidam** (Ip.26-NOV-1928) e Donária Antunes Ferreira  
 \*Bj.-BR.04-FEV-1905-†BR. \*BR.22-JUL-1908-†BR.
- 4.3 Reynaldo **Eidam** (Bj./Ivaí 07-JUN-1941) e Alice Lopes da Luz  
 \*Ivaí-BR.17-JAN-1918-†BR. \*BR.12-JUN-1921-†BR.
- 2.2 José **Eidam** (Bj./Ivaí 22-JUN-1918) e Hernestina Rosa  
 \*Joinville-SC-BR. 1894 -†BR. \*BR. 1900 -†BR.
- 2.3 Alvino **Eidam** (Bj./Ivaí 24-SET-1932) e Sauda? Rosa  
 \*SC-BR.23-MAR-1896-†BR. \*BR.08-JUN-1911-†BR.
- 1.2 Edmond Guido Eidam (Join. 1879) e Johanna Nordock  
 \*A. 1854? -†BR.antes de 1906 \*A. 1862? -†BR.após 1906
- 2.1 Max Eduard Johann **Eidam** (Imb.06-NOV-1903)e 1ª Amanda Eidam 735(2.1)  
 \*Join.BR.26-MAR-1880-†Rol.-BR.06-MAR-1938 \*SC-BR. 1882 -†BR.antes de 1919
- 2.1 Max E. J. **Eidam** (Imb.04-FEV-1910) e 2ª Anna Catharina Neuwirth 438(3.3)  
 \*Join.BR.26-MAR-1880-†Rol.-BR.06-MAR-1938 \*BR.14-JAN-1890-†Rol.-BR.25-DEZ-1969
- 3.1 Emílio Edmundo **Eidam** (Bj./Ivaí 02-JAN-1943)e Matilde Stadler 656(6.1)  
 \*BR.25-NOV-1919-†BR. \*BR.15-MAR-1925-†BR.
- 2.2 Augusta Sophia Eidam (Imb.15-JUN-1901) e Walther **Schoenemann**  
 \*BR. 1882 \*A. 1878
- 2.3 Antonia Eidam (Imb.09-JUN-1903) e Augusto **Ienke**  
 \*BR. 1884 \*A. 1878  
 Ele era filho de: Herman **Ienke** e Joanna ? (Santa Catarina).
- 2.4 Guilhermina Eidam (Imb.30-AGO-1906) e Paulo **Gloesen**  
 \*BR. 1886 -†BR. \*SC/BR. 1881  
 Ele era filho de: Max **Gloesen** e Emma ?
- 2.5 Ernesto **Eidam** (Imb.25-ABR-1908)  
 \*BR.10-AGO-1887-†BR.06-JAN-1980
- e
- Piedade Sofia Erdmann 217(3.1)  
 \*BR.13-DEZ-1889-†BR.
- Foto tirada em Bom Jardim, no ano de 1921?  
 Estão nela, da esquerda para a direita, além do casal, os filhos:  
 Corina - David - Joana Dorothea - Verônica (entre os pais) e Alcides
- 
- 3.1 David **Eidam** (Bj./Ivaí 12-JUN-1926) e Rosa Susana Ida Guse  
 \*BR.01-JAN-1908-†BR. \*BR.22-ABR-1907-†BR.
- 3.2 Joana Dorothea (Anita) Eidam e Emílio David **Erdmann** 219(4.3)  
 \*BR.09-DEZ-1912-†BR.07-DEZ-1982 \*BR.30-ABR-1907-†BR.01-ABR-2004
- 3.3 Corina Eidam \*BR. 1917? e Lauro **Castro**
- 3.4 Alcides **Eidam** \*BR. 1919? e Vera Timann \*BR. 1917 -†BR. 1998 #
- 3.5 Verônica Eidam \*BR. 1921? e Willy **Timann** #

3.6	Erna Eidam (Jac.29-JAN-1944) *BR.12-MAR-1923-†BR.	e	Ernesto Frederico <b>Jensen</b> *BR.15-MAI-1920-†BR.	745(4.3)
3.7	Ari <b>Eidam</b> *BR. 1927?	e	Ilza ?	
3.8	Valdemar <b>Eidam</b> *BR. 1929?	e	Amália Pesk	
2.6	Ricardo <b>Eidam</b> (Imb.27-SET-1913) *BR.17-JUL-1889 -†BR. 1949	e	1ª Alda Moraes de Carvalho *BR. 1895-†BR. 1933	
3.1	Carmelina Eidam (Imb.15-OUT-1932) *BR.08-JUN-1915-†BR.	e	João Rodolpho <b>Stadler</b> *BR.24-OUT-1902-†BR.	656(5.11)
3.2	Raimundo <b>Eidam</b> (Imb.30-JUN-1945) *BR.26-JAN-1921-†BR.	e	Leony Rouver *BR.20-MAI-1921-†BR.	
3.3	Ivone Eidam (Imb.25-JAN-1947) *BR.14-DEZ-1927-†BR.	e	Victorio <b>Menon</b> *BR.07-SET-1924-†BR.	
3.4	Lucia Eidam (Imb.30-ABR-1949) *BR.15-ABR-1930-†BR.	e	Artur Antonio <b>Menon</b> *BR.07-SET-1928-†BR.	
3.5	Albino <b>Eidam</b> (Imb.02-OUT-1949) *BR.17-OUT-1924-†BR.	e	Juvina Massucheto *BR.02-AGO-1922-†BR.	
2.7	Ricardo <b>Eidam</b> (Imb.03-DEZ-1935) *BR.17-JUL-1889 -†BR.	e	2ª Lydia Jensen *BR.19-SET-1897-†BR.	746(3.2)
2.8	Emílio <b>Eidam</b> (Bj./Ivai 02-AGO-1913) *BR.31-AGO-1893-†BR.09-FEV-1974	e	(Anna) Maria Elisabeth Erdmann *BR.17-AGO-1893-†BR.05-JUL-1949	217(3.3)
3.1	Leonor Rosa Eidam (Bj./Ivai 09-DEZ-1933) *BR.09-MAI-1914-†BR.	e	Carlos Frederico <b>Stadler</b> *BR.24-FEV-1908	649(4.4)
3.2	Leonidio <b>Eidam</b> (04-MAI-1946) *BR.04-MAI-1918-†BR.	e	Elza Ruppel *BR.29-ABR-1922-†BR.	483(4.9)
3.3	Geni Eidam (Bj./Ivai 21-JUN-1941) *BR.22-MAI-1921-†BR.	e	Alfredo <b>Dubs</b> *BR.28-MAR-1917	211(3.10)
3.4	Alfredo <b>Eidam</b> (02-SET-1950) *BR.08-DEZ-1924-†BR.24-NOV-1997	e	Alaíde Ruppel *BR.22-OUT-1931-†BR.25-SET-1907	486(4.2)
3.5	Virmond <b>Eidam</b> *BR. 1922? -†BR.	e	Ivete Vaz *BR. 1925? -†BR.	
3.6	Eliza Eidam *BR.28-DEZ-1938	e	Alberto Ervino <b>Jandt</b> *BR.12-JAN-1942	
2.9	Martha Eidam *BR. 1895? -†BR.	e	João David <b>Holm</b> *BR.13-JUN-1890-†BR.após 1935	313(3.10)
2.10	Alvina Eidam (Imb.08-JAN-1918) *BR. 1898 -†BR.	e	Reinaldo <b>Ergang</b> *BR. 1888-†BR.	
Ele era filho de: Gottlieb <b>Ergang</b> e Carolina ?				
1.3	Bruno <b>Eidam</b> *A. 1862? -†BR.	e	Anna Ida Cordtz *A. 1864? -†BR.	
2.1	Amanda Eidam (Imb.06-NOV-1903) *SC-BR. 1882-†BR.antes de 1919	e	Max E. Johann <b>Eidam</b> *BR.26-MAR-1880 -†Rolândia-BR.06-MAR-1938	734(2.1)
2.2	Helena Sophia Eidam (Imb.09-MAR-1906) *SC/BR. 1884? -†BR. 1926	e	Adolpho Roberto <b>Schramm</b> *SC/BR.28-JUL-1882 -†BR.	753(2.1)
2.3	Adolpho <b>Eidam</b> (Imb.03-FEV-1913) *SC/BR. 1886 -†BR.	e	Carolina Neumann *BR. 1887 -†BR.	
Ela era filha de: Gottfried <b>Neumann</b> e Julia ?				
3.1	Eugenia Luiza Eidam (Imb.24-SET-1937) *BR.21-OUT-1913-†BR.	e	Emílio João <b>Schramm</b> *BR.14-JUN-1911 -†BR.	753(3.1)
3.2	Ervino Paulo <b>Eidam</b> (Imb.26-MAI-1939) *BR.24-ABR-1915-†BR.	e	Anadir Rodrigues dos Santos *BR.14-AGO-1915 -†BR.	
3.3	Evaldo <b>Eidam</b> *BR.31-AGO-1916-†BR.	e	1ª ? ? *BR. 1920? -†BR.antes de 1943	
3.3	Evaldo <b>Eidam</b> (Imb.09-JUL-1943) *BR.31-AGO-1916-†BR.	e	2ª Iria Evangelista Penteadado *BR.10-OUT-1925-†BR.	
3.4	Ana Tereza Eidam (Imb.18-OUT-1940) *BR.15-SET-1918-†BR.	e	Christovão Rodrigues <b>Penteadado</b> *BR.02-OUT-1915 -†BR.	
3.5	Theodoro Eduardo <b>E.</b> (Imb.11-OUT-1947) *BR.13-NOV-1922-†BR. 17-AGO-1992	e	Alaíde Lopes *BR.03-OUT-1924-†BR.	
2.4	Luiza Edwig Eidam (Imb.26-FEV-1910) *SC/BR. 1889 -†BR.	e	Francisco <b>Schramm</b> *SC/BR. 1888 -†BR.	754(2.2)
2.5	Roberto Guilherme <b>Eidam</b> (Imb.02-DEZ-1916) *SC/BR.22-NOV-1893-†BR.	e	1ª Maria Reimann *BR.14-SET-1896-†BR. 1924?	458(2.5)
3.1	Hilda Eidam (Imb.02-MAI-1941) *BR.20-AGO-1924-†BR.	e	Artur Lopes <b>dos Santos</b> *BR.15-DEZ-1919-†BR.	



- |     |  |   |  |
|-----|--|---|--|
| 2.5 | Roberto Guilherme <b>Eidam</b> (Imb.02-DEZ-1916)e<br>*SC/BR.22-NOV-1893-†BR. |   | 2ª Anna Mendes<br>*BR.14-SET-1896-†BR.       |
| 3.2 | Carlos <b>Eidam</b> (Imb.11-NOV-1944)<br>*BR.12-ABR-1925-†BR.                | e | Izaíra Dias Siqueira<br>*BR.06-AGO-1926-†BR. |
| 2.6 | Paulo Evaldo <b>Eidam</b> (Imb.08-MAI-1937)<br>*Imb./BR.08-NOV-1898-†BR.     | e | Ernestina Lopes<br>*BR.26-DEZ-1896-†BR.      |
| 2.7 | Rodolpho <b>Eidam</b> (Imb.28-DEZ-1934)<br>*Imb./BR.25-OUT-1902-†BR.         | e | Ernestina Lopes<br>*BR.28-SET-1914-†BR.      |

FAMÍLIA DE (Ponta Grossa)

- |     |   |   |   |
|-----|---|---|---|
| 1.1 | MICHAEL <b>EWY</b><br>*Lemberg-R. 1840? -†BR. antes de 1924<br>Casaram-se em Lemberg-Rússia (hoje Luov-Ucrânia) no ano de 1864? | e | ELISABETHA ?<br>*R. 1845? -†BR. antes de 1924 |
|-----|---|---|---|

- |     |  |   |         |
|-----|--|---|---------|
| 2.1 | Johannes <b>Ewy</b><br>*R.13-MAI-1865-†BR.30-JAN-1922<br>Sem descendência. | e | Elisa ? |
|-----|--|---|---------|

- |     |  |  |  |
|-----|--|--|--|
| 2.2 | Jakob <b>Ewy</b><br>*R.27-OUT-1867-†BR.20-AGO-1940 |  |  |
|-----|--|--|--|

e

- |                                 |          |
|---------------------------------|----------|
| Dorotheya Ott                   | 450(3.8) |
| *BR.14-NOV-1886-†BR.09-OUT-1962 |          |

Casaram-se em Ponta Grossa?-PR.-BR no ano de 1904?



- |      |   |   |   |
|------|---|---|---|
| 3.1  | Otto <b>Ewy</b> (PG.20-NOV-1930)<br>*BR.21-FEV-1808-†BR.22-JAN-1988 | e | Catarina Traleski<br>*BR.18-NOV-1914                                |
| 3.2  | Eugênia <b>Ewy</b> (PG.20-JAN-1937)<br>*BR.30-MAI-1910              | e | Albert Bruno <b>Balbert</b><br>*A.17-DEZ-1901-†BR.                  |
| 3.3  | Mathilde <b>Ewy</b><br>*BR. 1916-†BR.10-MAR-1972                    | e | Henrique Frederico <b>Jensen</b><br>*BR.30-JAN-1910-†BR.11-JAN-1949 |
| 3.4  | Ewaldo <b>Ewy</b> *Guaragi-BR.04-JUN-1912 - †BR. 1915?              |   |   |
| 3.5  | Ida <b>Ewy</b> *BR.03-NOV-1915                                      | - | solteira  |
| 3.6  | Elza <b>Ewy</b> *BR.21-JUN-1917                                     | - | solteira  |
| 3.7  | Carlota <b>Ewy</b> (04-SET-1948)<br>*BR.05-AGO-1919-†BR.14-OUT-1981 | e | Karl <b>Nendza</b><br>*A.   |
| 3.8  | João <b>Ewy</b><br>*BR.14-OUT-1922                                  | e | Iolanda Brito<br>*BR.   |
| 3.9  | Lidia <b>Ewy</b><br>*BR.05-JUL-1926                                 | e | Antonio <b>Mulero</b><br>*BR.08-JUN-1924-†BR.14-OUT-1974            |
| 3.10 | Hilda <b>Ewy</b><br>*BR. 1928?                                      | e | Dorival <b>Maia</b>   |
| 3.11 | Ewaldo <b>Ewy</b> *BR. 1930? -†BR. 1976                             | - | solteiro  |

FAMÍLIA DE (P.Grossa)

- |     |   |   |  |
|-----|---|---|--|
| 1.1 | GERHARD <b>GRAF</b><br>*Alexanderfeld/Zoldin-Pr. 1875?<br>†Omsk-Sibéria-Rússia 1918 | e | ELISABETHA HEIM<br>*Alexanderfeld/Z-Pr. 1878<br>†P.Grossa-PR-Brasil 1958 |
|-----|---|---|--|

Casaram-se em Alexanderfeld/Zoldin-Prússia no ano de 1896? Foram deportados para a Sibéria, como todos os alemães que ficaram na Rússia. Não se sabe eram do Volga, antes de residirem em Alexanderfeld.

**Obs.:** chegaram no Porto de São Francisco do Sul-SC-Brasil em abril de 1924 no navio Württemberg e foram residir em Corupá e mais tarde em Ponta Grossa.

- |     |  |   |                          |
|-----|--|---|--------------------------|
| 2.1 | Johannes <b>Graf</b><br>*R. 1897? - †BR. | e | Lote Zawff #<br>*SC-BR.. |
| 2.2 | Anna Graf *R. 1899? - †Omsk-R. 1918      | - | solteira                 |
| 2.3 | Helena Graf *R. 1901? - †Omsk-R. 1918    | - | solteira                 |

2.4	Anita Graf *Pr. 1903?	e	Leo <b>Freund</b> *SC-BR.	
2.5	Gerhard <b>Graf</b> *Pr. 1905?	e	1ª *SC-BR.	
2.5	Gerhard <b>Graf</b>	e	2ª (era irmã da 1ª)	
2.6	Abrahan Gustav <b>Graf</b> (18-JUL-36) *Pr.28-DEZ-1907-†BR.28-DEZ-1983	e	Thereza Thomé *BR.16-MAR-1914-†BR. 1985	686(3.6)
2.7	Jakob <b>Graf</b>	e	Elza Zawff #	
2.8	Arthur <b>Graf</b>	e	Anna	

FAMÍLIA DE (P.Grossa e Guarapuava)

1.1 JOHANNES **HENKE**  
\*Swiendowo-Rússia/Pol. 1840 -†R. e THEOPHILA PIECHOCINSKA  
\*Swiendowo?-Rússia 1839/Pol. -†R.

2.1 Wilhelm **Henke** (R. 1898)  
\*Swiendowo-Rússia 26-OUT-1875 e 1ª Berta Kehl  
†Gpva.-Paraná-Brasil 11-DEZ-1946 \*Rússia 1877  
Sem descendentes. † 30-AGO-1898

2.1 Wilhelm **Henke** (R.10-MAI-1899)  
\*Swiendowo-Rússia 26-OUT-1875  
†Gpva.-Paraná-Brasil 11-DEZ-1946

e

2ª Aleksandra Nathalie Hübscher  
\*Suprasl-Rússia 1877  
†Gpva.-Paraná-Brasil 08-AGO-1946

Ela era filha de: Gottlieb **Hübscher**  
e Wilhelmina (Helena) Wetzler

Embarcaram no navio Aachen, em 01 de agosto de 1908.  
Provenientes de Zagrzanki/Petrovka-Rússia, atual Polonia.  
Foto tirada em Ponta Grossa-Paraná-Brasil, em 1910.



3.1 Adolpho **Henke**  
\*R. 1900 - †BR. 2003 e Sofia ?  
\*BR.

4.1 Lidia Henke \*BR. 1925 e ? **Valvitor**  
4.2 Hilda Henke \*BR. 1926 4.3 Dora Henke \*BR. 1927-†BR.1933  
4.4 Edith Henke \*BR. 1928 4.5 Arthur **Henke** \*BR. 1929  
4.6 Gesse **Henke** 4.7 Ruth Henke  
4.8 Oscar **Henke** 4.9 Ieda Henke – faleceu com 12 anos

3.2 Else Henke e 1º João **Teixeira**  
\*R.??-ABR-1901-†BR.

4.1 Célio **Teixeira**

3.2 Elze Henke e 2º Alvin **de Oliveira**  
\*R.??-ABR-1901

4.2 Doraci de Oliveira

3.3 Edmundo **Henke** e Elvira ?  
\*1904 -†BR.

4.1 Hernani **Henke** 4.2 Edgar Ewaldo **Henke**

4.3 Elci Henke e Francisco Gessy Teixeira Ozório

3.4 Ervino Henke e Adélia Zakalusni (Zakaluki)?  
\*BR.11-ABR-1909-†BR.27-ABR-1975 \*BR.21-MAI-1913-†BR.27-ABR-1975

- 4.1 Vilma Henke
- 4.2 Neiva Henke
- 4.3 Helena Henke
- 4.4 Ilê Natália Henke

3.5 Roberto **Henke**  
 \*BR.13-DEZ-1911-†BR.20-JUN-1975

e

Maria Sobezak

Estão na foto os pais do noivo: Wilhelm e Natalia Alexandra Henke. Os pais da noiva; João e Joana Sobezak e as crianças: Rodolfo **Sobezak** (irmão da noiva) e Julia Natalia Chudzik (sobrinha do noivo).



- 4.1 João Valdemar **Henke**
- 4.3 José Ewaldo **Henke**

Luiz Fernando **Henke**



3.6 Mathilde Gertrudes Henke  
 \*PG/BR.13-OUT-1913-†BR.30-ABR-1968

e

Ladislau **Chudzik**  
 \*Pol.01-DEZ-1896-†BR.27-ABR-1952

Casaram-se em Guarapuava em 30 de junho de 1930.

4.1 Julia Natalia Chudzik(Gpva.12-JAN-1952) e Antonio Chemin  
 \*BR.27-MAI-1931-†BR.17-JUL-2011 \*BR. 26-NOV-1933-†BR.02-AGO-2002

**Obs.:**Ver a ascendência do esposo no livro: "Santa Maria da Boca do Monte" de Antonio e Ariel Tomas.

4.2 . . . .

2.2 Julius **Henke**  
 \*Petrokoff-Rússia 1884? -†R.  
 Ficou na Rússia. Este local atualmente pertence a Polônia. Nada se sabe sobre seus descendentes, se os teve.



FAMÍLIA DE

- 1.1 JOHANN NIKOLAUS **HEY** e KATHARINA AM(T)?  
 \*Birtenfeld?-A. 1830 -†A./BR.? \*Birtenfeld?-A. 1835 -†A./BR.?
- 2.1 AUGUST **HEY** (Ctba.26-AGO-1875) e LOUISE KRONTZER  
 \*Birtenfeld-A.16-JUN-1855 -†BR.27-JUL-1929 \*Lorshen-A.30-MAI-1855-†BR.10-OUT-1926  
 Ela era filha de: Johann **Krontzer** e Johanna Less.

3.1	Albino Pedro <b>Hey</b> (21-SET-1902) *BR. 1877 -†BR.	e	1ª Anna Schön *BR.12-JUN-1884-†BR.16-FEV-1927	579(3.10)
4.1	Augusto <b>Hey</b> (Pit.15-DEZ-1942) *BR.15-DEZ-1905-†BR.	e	Elvira Hey *BR.10-JUN-1916-†BR. 04-ABR-1988	739(4.1)
4.2	Alberto <b>Hey</b> (Pit.01-DEZ-1934) *BR.15-OUT-1907-†BR.	e	Siomara Annunziato *BR.28-JUN-1912-†BR.	I. 727(3.2)
4.3	Adolfo <b>Hey</b> (Pit.14-JAN-1941) *BR.06-JUN-1911-†BR.	e	Cecilia Schön *BR.06-FEV-1921-†BR.	580(4.3)
4.4	Dolfredo <b>Hey</b> (Pit.22-FEV-1944) *BR.14-DEZ-1920-†BR.	e	Érica Becher *BR.01-SET-1924-†BR.	114(7.7)
4.5	Lucia Hey *BR. 1918?	e	Antenor <b>Grande</b> *BR.18-ABR-1916-†BR.18-JUL-1997	772( ? )
4.6	Jacob <b>Hey</b> (Pit.24-DEZ-1948) *BR.23-OUT-1922-†BR.08-AGO-1991	e	Lucilia Beltrão *BR.17-JUL-1925-†BR.	
4.7	Martha Hey	-	solteira	
4.8	Emma Hey	e	? <b>Anunziatto</b>	
4.9	Helena Hey	e	Antonio Mendes <b>de Oliveira</b>	
3.1	Albino Pedro <b>Hey</b> *BR. 1877 -†BR.	e	2ª Arminda Schnekenberg *BR. 1899? -†BR.	753(3.3)
4.8	Anna Hey *BR.15-ABR-1930			
4.9	Linda Hey *BR.			
3.2	Rosa Albina Hey (Imb.27-JUN-05) *BR.27-ABR-1882-†BR.	e	Adão <b>Schön</b> Filho *BR.13-DEZ-1882-†BR.17-FEV-1937	579(3.9)
3.3	Augusto <b>Hey</b> Filho (20-JAN-10) *BR. 1888/90 -†BR.	e	1ª Bárbara Berger *BR.18-NOV-1891-†BR. antes de 1930	134(3.7)
4.1	...			
4.2	Haydê Hey *Prud.26-JAN-1914			
4.3	Elvira Hey (Pit.15-DEZ-1942) *BR.10-JUN-1916-†BR.04-ABR-1988	e	Augusto <b>Hey</b> *BR.15-DEZ-1905-†BR.	739(4.1)
4.4	Iza Hey (Pit.07-AGO-1937) *BR.03-NOV-1917-†BR.	e	Abel <b>Schön</b> *BR.26-DEZ-1914-†BR.	579(4.2)
4.5	Jacob <b>Hey</b>	e	? ?	
4.6	João <b>Hey</b> (Pit.19-JUL-1947) *BR.17-FEV-1926-†BR.	e	Catarina Martins Oliveira *BR.05-JAN-1928-†BR.	
3.3	Augusto <b>Hey</b> Filho (Pit.22-FEV-1930) *BR. 1888/90 -†BR.	e	2ª Helena Klempewicz? *Pol. 1903 -†BR.	
4.5	Nicolau <b>Hey</b> *BR.21-DEZ-1930			
4.6	“uma filha” Hey			
3.4	Maria Hey (Guam.13-MAI-1905) *BR.26-??-1890-†BR.18-MAI-1965	e	Blaz Antonio <b>Gomes</b> *Paraguai 1882 -†BR.	
3.5	Gustavo <b>Hey</b> (27-JUN-05) *BR. 1893 -†BR.	e	Julia de Mattos Vianna *BR.	
3.6	Adélia Rosa Hey (17-JUN-11) *BR.21-AGO-1896-†BR.08-AGO-1974	e	1º Constante <b>Ziegmann</b> *BR. 1888? -†BR.21-JAN-1929	727(2.6)
3.6	Adélia Rosa Hey (Pit.21-ABR-1932) *BR.21-AGO-1896-†BR.08-AGO-1974	e	2º Nicolau <b>Schön</b> *BR.25-NOV-1886-†BR.11-MAI-1953	580(3.12)
3.7	Julio Luiz <b>Hey</b> (Prud.24-MAI-1923) *BR.08-JUL-1898-†BR.	e	Carolina Berger *BR.01-MAR-1901-†BR.	134(3.10)
4.1	Zelma Hey (Pit.29-JAN-1944) *BR.05-SET-1921-†BR.	e	Herculano <b>Schön</b> *BR.25-OUT-1917-†BR.	579(4.4)
4.2	Eloina Hey		4.3 Ranulfo <b>Hey</b>	
4.4	Ivo Hey		4.5 ...	
?(3.8)	Francisco <b>Hey</b> *BR. 1900? -†BR.)?			

#### FAMÍLIA DE (Prudentópolis)

1.1	JOHANN ANDREAS <b>HOFFMANN</b> *A. 1845? -†A./BR.?	e	MAGDALENA ELISABETHA HOCRENN *R. 1850? - †A./BR.?	
2.1	Johann Sebastian <b>Hoff.</b> (Prud.25-JUL-1895)e *A.06-NOV-1864-†BR.		Pauline Schönberger *R.09-MAR-1874-†BR.07-DEZ-1946	583(3.2)



3.1	João <b>Hoffmann</b> (Prud.17-JUL-1940) *BR.17-MAR-1896-†BR.	e	1ª Maria Schoenberger *BR.08-DEZ-1903-†BR.	585(4.3)
3.1	João <b>Hoffmann</b> (Prud.17-JUL-1940) *BR.17-MAR-1896-†BR.	e	2ª Mariana Machado *BR.15-JUN-1909-†BR.	
3.2	André <b>Hoffmann</b> (Prud.11-NOV-1922) *BR.19-DEZ-1898-†BR.30-SET-1983	e	Margarida Dietrich *BR.26-JUL-1903-†BR.07-AGO-1992	733(7.2)
4.1	Jorge <b>Hoffmann</b> (23-ABR-1949) *BR.23-SET-1923	e	Eloira Thomé *BR.30-MAI-1927	684(4.2)
4.2	Leonidia Hoffmann *BR.09-JUN-1925	e	Joaquim <b>Lemos</b> *BR.	
4.3	Otília Hoffmann *BR.13-ABR-1928	e	José <b>Malovski</b> *BR.26-MAI-1928	
4.4	Evaldo <b>Hoffmann</b> *BR.19-JAN-1934	e	Verônica Antoniuch *BR.25-MAI-1936	
4.5	Antonio <b>Hoffmann</b> *BR.06-OUT-1937	e	Zilda Insen *BR.	
3.3	Adão <b>Hoffmann</b> *BR.27-DEZ-1899-†BR.01-JAN-1917			
3.4	Anna Hoffmann *BR. 1901 -†BR.	e	? ?	
3.5	Elizabeth Hoffmann (29-JAN-1921) *BR.07-FEV-1904-†BR.	e	João <b>Kapp</b> *BR.06-MAI-1894-†BR.	366(3.2)
3.6	Bárbara Hoffmann	e	? ?	
3.7	Catarina Hoffmann (01-MAI-1926) *BR.08-FEV-1907-†BR.	e	Francisco Americano *BR.22-OUT-1902-†BR.	
3.8	Maria Hoffmann *BR. 1911	e	? ?	
3.9	Henrique <b>Hoffmann</b> (31-JUL-1943) *BR.29-DEZ-1915	e	Railda Barbosa Silva *BR.	

#### FAMÍLIA DE

1.1	BERNHARD <b>JENSEN</b> (A. 1850) *Pellworm-Schleswig-A.09-DEZ-1825 †Ipiranga-Paraná-Brasil 23-MAR-1911 Imigraram para o Brasil, chegando em Santa Catarina no dia 27 de julho de 1869. Ele era filho de: Jens <b>Jensen</b> e Ellen Jüngensen. Ela era filha de: Heinrich Marius <b>Schulze</b> e Christhine Rebeka ?	e	FRIEDERIKA ELISABETHA SCHULZE *A.07-FEV-1827 †S.Catarina-BR.29-JAN-1890	
2.1	Bernhard <b>Jensen</b> (Jr.) (A.? 1873) *A.01-NOV-1853-†BR.30-AGO-1910	e	Johanna Plautz *A.25-FEV-1853-†BR.22-AGO-1904	
3.1	Emma Augusta Jensen (04-JUN-1899) *BR.16-AGO-1874-†BR.14-AGO-1923	e	Joseph Jakob <b>Bührer</b> *Suiça.16-SET-1870-†BR.12-ABR-1946	731(2.7)
3.2	Guilhermina(Mina) Jensen (18-NOV-1899) e *BR.06-MAI-1877-†BR.25-MAI-1934	e	Johannes <b>Bachmann</b> *Suiça.03-AGO-1863-†BR.25-FEV-1934	
Ele era filho de: Johannes <b>Bachmann</b> e Maria Magdalena Kimn.				
3.3	(Martha) Margarida Jensen (08-DEZ-1907) e *BR.02-MAI-1882-†BR.	e	Theodoro <b>Köppel</b> *BR. 1884 -†BR.	
Ele era filho de: Johannes <b>Köppel</b> e Berthe ?				
3.4	Rodolpho <b>Jensen</b> (c.22-ABR-1905) *BR.17-JAN-1885-†BR.16-JUL-1923	e	Amália Justus *BR.17-JAN-1885-†BR.	349(3.5)
4.1	Irena Adelaide Jensen (PG.03-JUN-1924) e *BR.18-SET-1907-†BR.	e	Ernesto <b>Voigt</b> *BR.06-MAR-1899-†BR.	
4.2	Otília Charlotte Jensen *BR.13-AGO-1909			
4.3	Walther Leonell <b>Jensen</b> *BR.11-MAI-1911			
4.4	Ivone Cacilde Jensen *BR.08-ABR-1922			
	e			

Antenor Muller **Leal**

\*BR.11-MAI-1913-†BR.11-ABR-2007

Foto tirada em Curitiba-Paraná-Brasil, em 2001?  
Estão nela, da esquerda para a direita, além do casal,  
todos os filhos, genros e noras: Edésio – Tânia  
Issacar – Heliete Marly – Naor José – Lucia - Miguel José  
Tamar – Luiz Albero e Nara.



- |  |  |   |  |          |
|--|--|---|--|----------|
| 5.1  | Issacar Leônidas <b>Leal</b> *BR.1941-†BR. 1995                                    | e | Heliete Marly Filomeno                                       |          |
| 5.2  | Tamar Leal *BR. 1944   | e | Miguel José <b>Martinelli</b>                                |          |
| 5.3  | Naor José <b>Leal</b> *BR. 1947  | e | Lucia Reys   |          |
| 5.4  | Tânia Leal *BR. 1949   | e | Edésio <b>Guerino</b>  |          |
| 5.5  | Nara Leal *BR. 1954  | e | Luiz Alberto de Souza <b>Bernardino</b>                      |          |
| 3.5  | <b>Gustavo Jensen</b><br>*BR.15-JUN-1887-†BR.27-AGO-1923                           | e | Maria Amália Albach<br>*BR.16-ABR-1889-†BR.08-MAR-1951       | 79(3.5)  |
| 4.1  | Reinaldo Valter <b>Jensen</b> *BR. 1910  |   |  |          |
| 4.2  | Ilda Bertha Iensen (PG.22-DEZ-1927)<br>*BR.19-SET-1911-†BR.                        | e | Alcebiades de Almeida <b>Martins</b><br>*BR.06-DEZ-1905-†BR. |          |
| 4.3  | Lydia Joanna Jensen(PG.07-MAI-1931)<br>*BR.23-JUN-1913-†BR.                        | e | Erich <b>Grosskreutz</b><br>*SC/BR.21-OUT-1906-†BR.          |          |
| 4.4  | Maria Emília Jensen *BR. 1919  |   |  |          |
| 4.5  | Rachel Jensen<br>*BR. 1924   | e | (Arnoldo <b>Koehler</b> )?<br>*BR. 1919?                     |          |
| 4.6  | Iracema Jensen *BR. 1929   |   |  |          |
| 3.6  | <b>Augusto Jensen</b><br>*BR.22-SET-1889-†BR.                                      |   |  |          |
| 3.7  | João Ferdinando <b>Jensen</b><br>*BR.04-DEZ-1891-†BR.                              |   |  |          |
| 3.8  | Leopoldo <b>Jensen</b><br>*BR.02-MAR-1894-†BR.                                     | e | 1ª Francisca ?<br>*BR. 1897?-†BR.10-JAN-1932                 |          |
| 4.1  | Francisco <b>Jensen</b> (PG.11-ABR-1942)<br>*BR.19-MAR-1918-†BR.                   | e | Ana Pietrobelli<br>*BR.07-JUN-1919-†BR.                      | 774(4.3) |
| 3.9  | Arthur Cassimiro <b>Jensen</b> (PG.28-JUN-1923)<br>*BR.07-JUN-1893-†BR.08-JAN-1958 | e | Roza Maria Stadler<br>*BR. 1904 - †BR.                       | 652(6.1) |
| <b>Obs.:</b> no casamento consta como nascido em 1897. |  |   |  |          |
| 4.1  | Joanna Nathalia Jensen (PG.12-JUL-1940)<br>*BR.01-MAR-1924-†BR.                    | e | Francisco <b>da Silva</b><br>*BR.07-SET-1921-†BR.            |          |
| 4.1  | Bernardo João <b>Jensen</b> (PG.14-OUT-1950)<br>*BR.02-JUN-1928-†BR.               | e | Bronhilde de Oliveira Godoy<br>*BR.26-FEV-1930               |          |



- |     |  |   |   |          |
|-----|--|---|---|----------|
| 2.2 | Jens Martin <b>Jensen</b> ( 1879 )<br>*A.20-AGO-1855-†BR.13-FEV-1938 | e | Bertha Sophia Erdmann<br>*R.25-JAN-1854-†BR.23-MAR-1941 | 217(2.1) |
|-----|--|---|---|----------|

Foto tirada em 1900? E estão nela, da esquerda para a direita:

Em pé, atrás: Henrique Frederico – Bernardo Davi – “desconhecido” – Alvina Clara – Emília Elizabeth – Jens Cristhiano(João) – Rosina Carolina. Em pé, na frente: Berta Thereza – Maria Margarida – Bertha Sophia. Sentados: Anna Catarina – Jens Marthin – Otto Wagner – Ernesto Cornélio – Dorotheya Sofia e Alberto Otto.

2.2 Jens Martin **Jensen**

e

Bertha Sophia Erdmann

217(2.1)

Outra foto do casal, com o filho Alberto Otto, tirada em 1930?



- |      |   |            |  |           |
|------|---|------------|--|-----------|
| 3.1  | Emília Elizabeth Jensen<br>*BR.19-OUT-1880-†BR.07-JAN-1932                | e          | Otto <b>Wagner</b><br>*BR.                                     |           |
| 3.2  | Rosina Carolina Jensen<br>*BR.28-JAN-1881-†BR.25-OUT-1969                 | e          | Alvin Augusto <b>Jansen</b><br>*BR.14-JUN-1878-†BR.23-ABR-1966 | 336(3.1)  |
| 3.3  | Jens Cristhiano <b>Jensen</b><br>*BR.03-JUN-1882-†BR.01-AGO-1937          | e          | Sofia Schmidt<br>*BR. 1892? - †BR.                             | 565(4.6)  |
| 3.4  | Alvina Clara Jensen (Imb.08-SET-1903)<br>*BR.06-FEV-1884-†BR.30-MAI-1971  | e          | João <b>Schweigert</b><br>*BR.09-JUN-1883†BR.09-NOV-1918       | 642(2.8)  |
| 3.5  | Nathalia Jensen *BR. 1885 - †BR. 1885                                     | -          |  |           |
| 3.6  | Maria Margarida Jensen<br>*BR.23-NOV-1886-†BR.                            | e          | Alberto <b>Poohl</b><br>*BR. 1876 -†BR.                        |           |
| 3.7  | Bernardo David <b>Jensen</b><br>*BR.06-JUN-1887-†BR.23-DEZ-1900           | e          | Tereza ?<br>*BR.   |           |
| 4.1  | Helmut <b>Jensen</b> (Jac.07-JAN-1956)<br>*BR.21-JUL-1929-†BR.24-ABR-1977 | e          | Francisca Hartwig<br>*BR.27-MAI-1939                           | 278(8.2)  |
| 5.1  | Natália Jensen *BR. 1957/8  | <b>5.2</b> | João Bernardo <b>Jensen</b> *BR. 1958/9                        |           |
| 5.3  | Joaquim <b>Jensen</b> *BR. 1961/2   | <b>5.4</b> | Soely Maria Jensen *BR. 1963/4                                 |           |
| 5.5  | Paulo <b>Jensen</b> *BR. 1966/7   | <b>5.6</b> | Silvio <b>Jensen</b> *BR. 1971/2                               |           |
| 5.7  | Pedro <b>Jensen</b> *BR. 1976/7   |            |  |           |
| 3.8  | Bertha Thereza Jensen<br>*BR.07-AGO-1889-†BR.                             | e          | Henrique <b>Correa</b><br>*BR.                                 |           |
| 3.9  | Dorotheya Sofia Jensen (26-MAR-1909)<br>*BR.19-DEZ-1890-†BR.14-JAN-1910   | e          | João Daniel <b>Jansen</b><br>*BR.11-ABR-1884-†BR.07-NOV-1958   | 338(3.5)  |
| 3.10 | Henrique Frederico <b>Jensen</b><br>*BR.29-FEV-1892-†BR.22-MAI-1982       | e          | Alvina Jansen<br>*BR.15-FEV-1896-†BR.28-MAI-1982               | 339(3.10) |
| 4.1  | Owalder <b>Jansen</b>   | e          |  |           |
| 4.2  | Rodolpho <b>Jensen</b> (PG.06-JUL-1940)<br>*BR.02-AGO-1915-†BR.           | e          | Maria Hilda Hilgenberg<br>*BR.26-SET-1915-†BR.                 | 305(4.10) |
| 4.3  | Thereza Jensen (PG.30-JAN-1938)<br>*BR.10-AGO-1916-†BR.                   | e          | Floresvaldo <b>Gonçalves</b><br>*BR.29-MAI-1915-†BR.           |           |
| 4.4  | Hermínia Jensen (PG.15-ABR-1944)<br>*BR.15-SET-1925-†BR.                  | e          | Antonio <b>Borato</b><br>*BR.15-OUT-1922-†BR.                  |           |
| 4.5  | Hilda Jensen (PG.11-JUN-1949)<br>*BR.05-FEV-1932-†BR.                     | e          | Marcos <b>Tozetto</b><br>*BR.03-JUN-1924-†BR.                  |           |
| 3.11 | Anna Catarina Jensen (PG. 1911)<br>*BR.08-MAR-1894-†BR.                   | e          | João Daniel <b>Jansen</b><br>*BR.11-ABR-1884-†BR.07-NOV-1958   | 338(3.5)  |
| 3.12 | Alberto Otto <b>Jensen</b><br>*BR.04-JAN-1896-†BR.                        | e          | Hermínia Kugler<br>*BR.  |           |
| 3.13 | Ernesto Cornélio <b>Jensen</b> (PG.16-OUT-1920)e<br>*BR.09-FEV-1898-†BR.  | e          | Leopoldine Paveleck<br>*Viena-Au.09-FEV-1898-†BR.              |           |

Ela era filha de: Franz **Pavelec** (res. na Alemanha e casado por 2ª vez) e Theresia -†Viena-Au.



2.3	Markus Ernest Heinrich <b>Jensen</b> *A.09-MAI-1857-†BR.	e	1ª Christhina Axt *R. 1863 - †BR. 1889	87(3.3)
3.1	...			
3.4	Carlos Gustavo Marcos <b>Jensen</b> *BR.17-DEZ-1887-†BR.			
3.5	Rosina Christhina Jensen *BR.09-DEZ-1888-†BR.10-JUN-1890			
2.3	Markus Ernest Heinrich <b>Jensen</b> (1889) *A.09-MAI-1857-†BR.	e	2ª Emile Roggenbaum *A? 1861?	749(3.1)
3.6	Augusto Guilherme Marcos <b>Jensen</b> *BR.19-JUL-1890-†BR.	e	? ?	
3.7	João Henrique M. <b>Jensen</b> (Imb.15-MAR-1920)e *BR.11-MAI-1892-†BR.		Catharina Sofia Göbel *BR.12-JAN-1891-†BR.	239(3.5)
3.8	Emilio Aug. Marcos <b>J.</b> (Imb.17-DEZ-1917) e *BR.04-MAR-1894-†BR.		Maria Cristhina Göbel *BR.29-AGO-1897-†BR.	240(3.7)
4.1	João Albino <b>Jensen</b> (Bj./Ivaí 29-NOV-1947)e *BR.27-OUT-1925-†BR.		Ocalina Neves *BR.07-OUT-1928-†BR.	
3.9	Mª. Paulina Guilh. Jensen (Imb.02-MAR-1920)e *BR.22-JUN-1898-†BR.		João Gaspar <b>Göbel</b> *BR.03-AGO-1888-†BR.	239(3.4)
3.10	Antonio Marcos <b>Jensen</b> *BR.10-MAI-1899/1900?			
3.11	Henrique Marcos <b>Jensen</b> (Imb.20-OUT-1923)e *BR.05-JUN-1901-†BR.		Emília Axt *BR.23-ABR-1904-†BR.25-DEZ-1971	88(4.5)
?3.12	Henrique Marcos <b>Jensen</b> *BR. 1902-†BR.	e	Emília Tereza ? *BR. 1905-†BR.	
4.1	Hilson M. <b>Jensen</b> (Pit.24-ABR-1948) e *BR.19-JUN-1926-†BR.	e	Eugênia Golonoski *BR.15-JAN-1929-†BR.	
2.4	Emilie Jensen *A. 1859 - †A. 1860	-		
2.5	Emile Christhian Ludwig <b>Jensen</b> (1882?) *A.19-DEZ-1860-†BR. 1942			
	e			
	Maria Erdmann *R. 1863 - †BR. 1930			220(2.4)
3.1	Emílio <b>Jensen</b> Filho *BR.05-JAN-1884-†BR.22-ABR-1962	e	Helena Henneberg *BR. 1886 -†BR.antes de 1938	293(8.1)
4.1	Augusto <b>Jensen</b> *BR. 1915 - †BR.		4.2 Christina Jensen *BR. 1917 - †BR.	
4.3	Maria Jensen *BR. 1919 - †BR.			
4.4	Elza Jensen (Jac.30-MAR-1940) *BR. 1920/1-†BR.	e	Antonio Gonçalves da <b>Luz</b> *BR. 1919/20-†BR.	
4.5	Reinaldo <b>Jensen</b> (Jac.27-AGO-1938) *BR.08-JAN-1918-†BR.	e	Sophia Hilka *BR.28-FEV-1921-†BR.24-ABR-1987	
4.6	Alfredo <b>Jensen</b> *BR. 1925 - †BR.19-DEZ-1988 = 49?	e	? ?	
<b>Obs.:</b> Deixa os filhos: João - Antonio - José - Vitória - Helena - Cecília - Danuta e (já † Mariano - Pedro e Maria).				
4.7	Arthur <b>Jensen</b> (Jac.21-JUL-1951) *BR.24-MAR-1926-†BR.	e	Noêmia Augusto Ribeiro *BR.17-JUN-1933-†BR.	
4.8	Alexandre? <b>Jensen</b> (Jac.05-SET-1951) *BR.01-JUL-1932-†BR.	e	Ladislava Grochowski *BR.30-SET-1934-†BR.	I. 746(4.4)
3.2	Anna Elizabeth Jensen *BR.22-MAR-1885-†BR.	e	Henrique <b>Erdmann</b> *BR. 1885 -†BR.	219(4.3)
3.3	Maria Margarida Jensen *BR.22-NOV-1886-†BR.		solteira	
3.4	Henrique Miguel <b>Jensen</b> *BR.29-ABR-1888-†BR.19-ABR-1969	e	1ª Dorotheya Schmidt *BR. 1892? -†BR. 1919?	564( ? )







3.4 Henrique Miguel **Jensen** e 2ª Carlota Eichelbaum #  
 \*BR.29-ABR-1888-†BR.19-ABR-1969 \*BR.08-FEV-1898-†BR.26-NOV-1969

Foto tirada em 1926, e estão nela, da esquerda para a direita, além do casal, as filhas do primeiro casamento dele e os filhos: Elza? - Anna - Maria - Sofia? - Na frente: Ida (no colo) - Frederico - Theodoro

- |      |                                    |   |                           |   |
|------|------------------------------------|---|---------------------------|---|
| 4.6  | Frederico <b>Jensen</b> *BR. 1921? | e | Elza Peske                |   |
| 4.7  | Theodoro <b>Jensen</b> *BR. 1923?  | e | Amanda Trieder            | # |
| 4.8  | Ida Jensen *BR. 1925?              | e | Guilherme <b>Celarius</b> |   |
| 4.9  | Paulo <b>Jensen</b>                | e | Asilda Erdmann            |   |
|      | *BR.09-OUT-1927                    |   | *BR.09-DEZ-1931           |   |
| 4.10 | Reinaldo <b>Jensen</b> *BR. 1929?  | e | Érica Trieder             | # |
| 4.11 | Elfrida Jensen *BR. 1931?          | e | Carlos <b>Block</b>       |   |
| 4.12 | Otília Jensen *BR. 1933?           | e | ? ?                       |   |



3.5 Emílio Frederico **Jensen** e Anna Eichelbaum #  
 \*BR.10-MAI-1891-†BR. \*Berlim-A.24-NOV-1897-†BR.22-OUT-1929

Foto tirada em 1926? e estão nela, da esquerda para a direita, além do casal, os filhos:

Lydia (Elisa)? - Dorotheya - Ernesto - Carlota

- |     |   |   |   |          |
|-----|---|---|---|----------|
| 4.1 | Dorothea Jensen (Jac.27-JAN-1934)<br>*BR.26-JAN-1915-†BR.                     | e | Henry Christian Walter <b>Dähne</b><br>*Ingl.12-NOV-1912-†BR. |          |
| 4.1 | Dorothea Jensen<br>*BR. 26-JAN-1915-†BR.                                      | e | 2º? Günther <b>Block</b>                                      |          |
| 4.2 | Lothie-Anna (Carlota) <b>Jensen</b> (Jac.14-DEZ-1935)<br>*BR.13-FEV-1917-†BR. | e | José Zuber<br>*BR.10-NOV-1910-†BR.                            |          |
| 4.3 | Ernesto Frederico <b>Jensen</b> (Jac.29-JAN-1944)<br>*BR.15-MAI-1920-†BR.     | e | Erna Eidam<br>*BR.12-MAR-1923-†BR.                            | 735(3.6) |
| 4.4 | Anna Elisa Jensen (Jac.21-SET-1947)<br>*BR.29-SET-1922-†BR.                   | e | Ladislau <b>Novakoski</b><br>*BR.27-JAN-1941-†BR              |          |
| 4.5 | Frederico <b>Jensen</b> *BR. 1927?  | e | Anna ?  |          |

3.6 Bernardo **Jensen**  
\*BR.10-MAI-1891-†BR.21-SET-1950

e

Tereza Liedmann  
\*BR.11-AGO-1901-†BR.29-ABR-1978



Foto tirada tirada em 1926? e estão nela, da esquerda para a direita, além do casal, os filhos: Frida - Hilda e Ewaldo

- |      |   |   |  |          |
|------|---|---|--|----------|
| 4.1  | Ewaldo <b>Jensen</b> (Jac.10-JUL-1949)<br>*BR.14-AGO-1918-†BR.            | e | Tereza Pereira<br>*BR.10-ABR-1930-†BR.                 |          |
| 4.2  | Hilda Jensen *BR. 1922?   |   |  |          |
| 4.3  | Frida Jensen *BR. 1924?   |   |  |          |
| ?4.4 | Alberto Norberto <b>Jensen</b> *BR.07-AGO-1926-†BR.25-JUN-1993            |   |  |          |
| 3.7  | Rosa Sofia? Jensen<br>*BR.30-MAI-1893-†BR. 24-ABR-1913                    | e | João Henrique <b>Henneberg</b><br>*BR.16-JAN-1887-†BR. | 293(8.2) |
| 3.8  | Germano <b>Jensen</b><br>*BR. 1897 -†BR.20-DEZ-1972                       | e | Maria Batista ?<br>*BR.                                |          |
| 3.9  | Adolpho <b>Jensen</b> *BR. 1900 -†BR.21-NOV-1941                          |   | solteiro   |          |
| 3.10 | Albino <b>Jensen</b><br>*BR.04-JUL-1902-†BR.07-MAR-1952                   | e | Eulália Caetano Pinto<br>*BR.03-AGO-1906-†BR.          |          |
| 4.1  | Matilde M <sup>a</sup> . Jansen (Jac.12-JUL-1942)<br>*BR.26-JAN-1925-†BR. | e | João Tobias <b>Carneiro</b><br>*BR.17-DEZ-1918-†BR.    |          |
| 4.2  | Ernesto Benigno <b>Jansen</b> (Jac.03-ABR-1948)<br>*BR.14-JUL-1927-†BR.   | e | Celestina Almeida da Silva #<br>*BR.10-OUT-1927-†BR.   |          |
| 4.3  | Mário <b>Jansen</b> (Jac.16-SET-1950)<br>*BR.26-MAR-1929                  | e | Sabina Baineroski<br>*BR.26-NOV-1933                   |          |
| 4.4  | Oswaldo <b>Jansen</b> (Jac.30-MAI-1953)<br>*BR.01-JAN-1931                | e | Rosália Wiepuz<br>*BR.21-ABR-1927                      |          |
| 4.5  | Donaide Jansen (Jac.29-JUL-1950)<br>*BR.06-JUL-1930                       | e | Ricardo Paulo <b>Block</b><br>*BR.17-MAI-1929          |          |
| 4.6  | Iles <b>Jansen</b> (Jac.25-SET-1954)<br>*BR.11-ABR-1934                   | e | Celina Almeida da Silva #<br>*BR.08-NOV-1936           |          |
| 4.7  | Renir (Otilia) Jansen (Jac.25-JUN-1953)<br>*BR.15-SET-1936                | e | Armin <b>Erdmann</b><br>*BR.26-AGO-1933                | 219(5.3) |
| 4.8  | Dina Jansen *BR. 1937/38  |   | <b>4.9</b> Edith Jansen *BR. 1938/39                   |          |
| 4.10 | Odila Jansen *BR. 1940/41   |   | <b>4.11</b> Walter? <b>Jansen</b> *BR. 1944/45         |          |
| 4.12 | Darcy <b>Jansen</b> *BR. 1945/46  |   | <b>4.13</b> Lídia Jansen *BR. 1946/47                  |          |
| 4.14 | Jandira Jansen *BR. 1949/50   |   |  |          |
| 4.15 | Celestina Jansen *BR.??-NOV/DEZ-1951-†BR.12-MAR-1952                      |   |  |          |

3.11	Rodolpho <b>Jensen</b> *A. 1902 -†BR.19-OUT-1971	e	Barbara Lang *R. 1913 -†BR.22-JUN-1973	402(2.5)
4.1	Arthur <b>Jansen</b> *BR. 1921-†BR.	e	? ?	
4.2	Escholástica Jansen (Jac.30-JUL-1955) *BR.24-OUT-1923-†BR.	e	Octavio (Otto) <b>Eichelbaum</b> *Stettin-Pr.25-MAI-1905-†BR.	= 402(2.6)
Ele era filho de: Karl <b>Eichelbaum</b> *A. 1870 -†A. 1941 e Jacobina ? *A. 1872 -†A. 1941				
5.1	Rodolfo <b>Eichelbaum</b> *BR.04-JUL-1956	e	Maria Etelvina Pereira *BR.	
4.3	Eduardo <b>Jansen</b> (Jac.27-ABR-1950) *BR.09-MAR-1925-†BR.	e	Rosa de Freitas *BR.08-AGO-1930-†BR.	
4.4	Alberto <b>Jansen</b> (Jac.29-MAR-1951) *BR.12-DEZ-1927-†BR.	e	1ª Cecília Grochowski *BR.28-OUT-1932-†BR.13-JAN-1952	I. 743(4.8)
4.4	Alberto <b>Jansen</b> (Jac.07-MAI-1955) *BR.12-DEZ-1927-†BR.	e	2ª Isabel Hartwig *BR.31-DEZ-1937-†BR.	278(8.1)
4.5	Regina Jansen *BR. 1930	e	? ?	
4.6	Anna Jansen *BR. 1935	e	? ?	
4.7	Conrado <b>Jansen</b> *BR.??-JAN-1935-†BR.30-MAR-1937			
4.8	Amandio <b>Jansen</b> *BR. 1937	e	? ?	
2.6	Friederich <b>Jensen</b> *A. 1862 -†BR.	e	Susanna Axt *R. 1869? -†BR.antes de 1834	88(3.7)
3.1	Thereza Jensen (Ip.20-JUN-1916) *BR. 1896-†BR.	e	João <b>Denck</b> *BR.??-JUL-1896-†BR.	188(3.1)
3.2	Maria Emília Jensen (Ip.22-JUL-1916) *BR. 1898 -†BR.	e	1º Ernesto <b>Bayer</b> *BR. 1895 -†BR. 1918	729(3.5)
3.2	Maria Emília Jensen (Ip.16-NOV-1934) *BR.27-SET-1898-†BR.	e	2º Nikolaus <b>Denck</b> *R.10-OUT-1877-†BR.02-JUL-1938	190(2.5)
3.3	Maria da Luz Jensen (PG.22-NOV-1924) *BR.29-SET-1904-†BR.	e	Ferdinando <b>Schäffer</b> *Ctba./BR.02-OUT-1903-†BR.	528(4.1)
2.7	Mathias <b>Jensen</b> *A. 1864 -†A. 1865	-		
2.8	Mathias Friederich <b>Jensen</b> *A.04-OUT-1866-†BR.12-DEZ-1881			
2.9	Ernest <b>Jensen</b> (PG.31-MAR-1891) *A.22-MAI-1868-†BR.31-JAN-1931	e	Alvina Bühner *Suiça 1874/5 -†BR.	732(2.8)
?1.8	Albert <b>Jensen</b> *A. 1849? -†BR.	e	Henriette Kiel (Henriqueta)? *A? -†RJ/BR. antes de 1897	
2.1	Albert <b>Jensen</b> *A. 1870? -†BR. 1912	e	Alvina Schasiepen # *A?07-SET-1873-†BR.15-NOV-1903	
3.1	Clara ? Jensen (Imb.04-ABR-1915) *BR.12-DEZ-1895-†BR.	e	Herbert <b>Röesler</b> *BR. 1893-†BR.	
3.2	Lydia Jensen (PG.01-OUT-1921) *BR.19-SET-1897-†BR.	e	1º João <b>Alves</b> *BR. 1899-†BR.antes de 1935	
3.2	Lydia Jensen (Imb.03-DEZ-1935) *BR.19-SET-1897-†BR.	e	2º Ricardo <b>Eidam</b> *BR.17-JUL-1889 -†BR.	735(2.7)
3.3	Paulo <b>Jensen</b> *BR.22-ABR-1899-†BR.17-JUL-1962			
3.4	Arthur <b>Jensen</b> (Imb.03-SET-1927) *BR.16-NOV-1901-†BR.	e	Amanda Röesler *BR.20-FEV-1907-†BR.	
2.2	Ewald Johann <b>Jensen</b> (27-MAR-1897) *A. 1874 -†BR.	e	Olga Bertha Schasiepen # *A? 1879 -†BR.	
2.3	Albert Johann <b>Jensen</b> (15-ABR-1899) *A. 1878? -†BR.	e	Julia Margarida Maeder *BR? 1881? -†BR.	
Ela era filha de: Samuel <b>Mäder</b> e Verena Meister				
<b>OUTROS JENSEN:</b>				
1.1	Albert <b>Jensen</b> *A.18-DEZ-1867-†BR.11-JAN-1949	e	Augusta Müller *A?05-OUT-1870-†BR.10-JUL-1964	
2.1	Adelaide Ernestina Jensen (05-JUL-1903) *BR. 1893 -†BR.	e	Walter Paul <b>Wagner</b> *A.18-DEZ-1890-†BR.	
Ele era filho de: Wilhelm <b>Wagner</b> e Anna Herrmann.				
4.1	Alice Wagner (PG.15-DEZ-1934) *BR.22-MAI-1914-†BR.	e	Heitor <b>Berger</b> *BR.07-MAI-1909-†BR.	135(4.1)
4.2	Walter <b>Wagner</b>			
2.2	Hulda <b>Jensen</b> *BR.15-NOV-1897-†BR.21-AGO-1930			

## FAMÍLIA DE

1.1	<b>PROCOPIO KONRAD</b> *Au. 1857? - †BR.	e	ANNA ? *Au. 1860? - †BR.	
<b>Obs.:</b> Pessoas destas famílias assinam <b>Conrado</b> .				
2.1	João <b>Conrado</b> (Prud.10-JUN-1911) *BR.16/09-MAI/MAR-1884/80-†BR.	e	Maria Czuwes *BR.01/18-SET/MAI-1891/88-†BR.	
3.1	Miguel <b>Conrado</b> Sbr. (Prud.25-JAN-1945) *BR.14-MAR-1911-†BR.	e	Hilda Olivetti *BR.19-FEV-1920-†BR.	
3.2	Anna Conrao (Prud.02-JUN-1943) *BR.17-NOV-1912-†BR.	e	João <b>Bilek</b> *BR.07-JUL-1911-†BR.	
3.3	....			
3.6	José <b>Conrado</b> (Prud.25-MAR-1944) *BR.22-JAN-1922-†BR.	e	Maria Dranski *BR.17-AGO-1921-†BR.	
1.1	<b>PETER KONRAD</b> *Au.25-DEZ-1860-†BR.	e	ANNA BEIL *Au.24-ABR-1864-†BR.	
2.1	João <b>Conrado</b> (Prud.05-SET-1912) *SC/BR.08-JUL-1888-†BR.	e	Angelina Pantarolo *BR.03-MAR-1892-†BR.08-MAR-1938	776(2.1)
3.1	João <b>Conrado</b> (Prud.12-NOV-1942) *BR.06-MAR-1914-†BR.	e	Victoria Pantarolo *BR.01-JAN-1921-†BR.	775(3.1)
3.2	Antonio <b>Conrado</b> (Prud.21-OUT-1939) *BR.16-ABR-1915-†BR.	e	Lucia Pantarolo *BR.01-JUN-1922-†BR.	775(3.2)
3.3	Maria Liberata Conrado (Prud.06-JAN-1930) *BR.23-AGO-1917-†BR.	e	Antonio <b>Pontarollo</b> *BR.25-SET-1912-†BR.	775(3.1)
2.2	Rosa Beil Konrad *BR.23-AGO1893-†BR.	e	Augusto <b>Schmeichel</b> *BR.08-DEZ-1894-†BR.	564(3.7)
2.3	Maria Conrad (Prud.23-ABR-1913) *BR. 1893 -†BR.	e	João Pedro <b>Eurich</b> *BR.28-JUN-1890-†BR.	222(3.2)
2.4	Anna Conrad (Prud.29-JAN-1915) *BR. 1894 -†BR.	e	Henrique Carlos <b>Eurich</b> F° *BR.24-JUN-1895-†BR.	223(3.5)
2.5	Clara Conrado (Prud.15-JAN-1920) *BR.01-SET-1899-†BR.	e	Jakob <b>Conrado</b> F° *BR.25-ABR-1895-†BR.	747(2.1)
?2.6	Pedro <b>Conrado</b> *BR. 1915? -†BR.	e	Judith Schön *BR.11-DEZ-1918-†BR.	579(4.5)
1.2	<b>JOHANN (JAKOB) KONRAD</b> *Au.15-MAI-1864-†BR.	e	MARIA ? *Au.28-MAI-1874-†BR.11-NOV-1928	
2.1	Jakob <b>Conrado</b> F° (Prud.15-JAN-1920) *BR.25-ABR-1895-†BR.	e	Clara Conrado *BR.01-SET-1899-†BR.	747(2.5)
2.2	Rodolpho <b>Conrado</b> (Prud.23-FEV-1924) *BR.04-ABR-1897-†BR.	e	Alba Grande *BR.04-ABR-1902-†BR.	773(3.8)
2.3	Pedro <b>Conrado</b> Sbr. (Prud.29-JUL-1930) *BR.04-ABR-1899-†BR.	e	Rosa Thomé *BR.03-SET-1911-†BR.	685(3.9)
?2.4	Maria Conrado *BR.	e	Bertoldo <b>Kloster</b> *BR.26-ABR-1928	376(8.2)

## FAMÍLIA DE (Polônia/Rússia) Católicos

1.1	<b>JULIUS LECHMANN</b> *Pol./R. 1901 -†BR.	e	MARIA ? *Pol./R. 1902 -†BR.	
<b>Obs.:</b> Família vinda da Polônia, na época que pertencia à Rússia.				
2.1	Miguel <b>Lechmann</b> *BR.11-OUT-1924-†BR.18-SET-1970	e	Julietta Chaves *BR.16-MAR-1930-†BR.03-AGO-2010	575(4.1)
2.2	Wladislau <b>Lechmann</b> (Imb.05-MAI-1950) *BR.02-ABR-1928-†BR.	e	Verônica Scopett *BR.21-DEZ-1929-†BR.	

## FAMÍLIA DE

1.1	<b>WILHELM MEHRET</b> *A. 1860? -†BR.	e	MARIA ? *A. 1863? -†BR.	
2.1	Maria Mehret (Imb.28-OUT-1911) *BR. 1885-†BR.	e	Otto <b>Sponholz</b> *BR. 1888-†BR.	



2.2	Frederico <b>Mehret</b> (Imb.22-JUL-1911) *BR.10-MAR-1890-†BR.	e	Dorotheya Stadler *BR.10-DEZ-1890-†BR.	648(4.1)
3.1	Theodoro <b>Mehret</b> (Imb.08-JAN-1943) *BR.06-FEV-1913-†BR.	e	Helena Zampier *BR.28-DEZ-1912-†BR.	
3.2	Guilherme Fred. <b>Mehret</b> (Pit.04-JAN-1941)e *BR.03-AGO-1920-†BR.		1ª Italia Leonora Bobato *BR.24-JUL-1923-†BR. 1943/4	
3.2	Guilherme Frederico <b>M.</b> (Pit.11-JAN-1945) e *BR.03-AGO-1920-†BR.	e	2ª Lila (Anna)* Neves *BR.20-JUN-1926-†BR.	
3.3	Silvia Mehret (Imb.14-FEV-1942) *BR.26-MAR-1924-†BR.	e	Lauro <b>Neizer</b> *BR.17-JAN-1923-†BR.	
2.3	Anna Mehret (Imb.20-JAN-1912) *BR.25-DEZ-1891-†BR.27-SET-1974	e	João <b>Scheidt</b> Primo *BR.29-MAR-1888-†BR.13-NOV-1959	548(3.4)
2.4	Guilhermina Mehret *BR.28-JUL-1892-†BR.07-JUL-1966	e	Ferdinando <b>Stadler</b> *BR.29-JUN-1887-†BR.09-DEZ-1952	655(5.2)
2.4	Maria Emília Mehret* (Imb.21-MAI-1910) e *BR.08-JUN-1892-†BR.29-ABR-1924	e	Paulo <b>Stadler</b> *BR.06-JAN-1888-†BR.02-AGO-1940	653(5.10)
<b>Obs.:</b> pela semelhança das datas, é possível que elas eram gêmeas.				
2.5	Carlos Fernandes <b>Mehret</b> (Imb.18-NOV-1915)e *BR.26-FEV-1897-†BR.31-OUT-1949		Helena Scheidt *BR.11-MAR-1895-†BR.18-OUT-1956	540(4.3)
3.1	Natalia Mehret (Imb.13-MAI-1944) *BR.92-AGO-1917-†BR.	e	Afonso Alberto <b>Roesler</b> *BR.07-AGO-1918-†BR.	
3.2	Alaide Mehret (Imb.17-JAN-1948) *BR.06-MAI-1923	e	Waldemar <b>Sponholz</b> *BR.07-DEZ-1918-†BR.	
3.3	Darcy <b>Mehret</b> (Imb.17-ABR-1948) *BR.25-MAI-1925-†BR.	e	Ilma Rosa Schneider *BR.10-JUL-1927-†BR.	572(4.5)
3.4	Emília Ziloá Mehret (Imb.24-MAI-1947) *BR.13-MAI-1927	e	Jacob <b>Stadler</b> *BR.16-JAN-1925-†BR.	652(4.8)
3.5	Hilda Mehret (Imb.31-DEZ-1949) *BR.15-DEZ-1930	e	Angelo <b>Gans</b> *BR.10-JUN-1925-†BR.	
3.6	Evaldir <b>Mehret</b> *BR.21-AGO-1929	e	Selma Schneider *BR.	
3.7	Averly <b>Mehret</b> *BR.23-OUT-1932	e	Glacy ? *BR.	
3.8	Osvaldo <b>Mehret</b>	e	Iraci ?	
3.9	Adelar <b>Mehret</b> *BR.01-ABR?-1940	e	? ?	
2.6	João Antonio <b>Mehret</b> *BR. 1899? -†BR.	e	Jovelina Poohl *BR.	
3.1	Atílio <b>Mehret</b> *BR. 1920 -†BR.05-AGO-1983	e	Frida Heck *BR.	
3.2	Ilidia Paulina Mehret (Imb.14-FEV-1942) *BR.02-DEZ-1920-†BR.21-JUN-1990	e	Alfredo <b>Röhr</b> *BR.23-OUT-1916-†BR.11-AGO-1993	
Ele era filho de: Herman <b>Röhr</b> *A. 1886 e Erna ? *A. 1897				
3.3	Lourival <b>Mehret</b> (Imb.08-NOV-1947) *BR.03-MAR-1926-†BR.	e	Ana Luiza Raimann *BR.15-JUL-1926-†BR.	458(3.4)
1.2	JOHANNES <b>MEHRET</b> *A. 1865? -†BR.17-OUT-1915	e	LUIZA IENKE (Enke)? *BR.30-OUT-1870-†BR.	
2.1	Carlos <b>Mehret</b> (Imb.30-DEZ-1916) *BR.30-JUL-1895-†BR.	e	Sophia Neuwirth *BR.02-AGO-1897-†BR.	439(3.4)
2.2	Mª. Emília Luiza M. (Imb.03-FEV-1917) *BR.30-JUL-1895-†BR.	e	Ervino Eduardo <b>Schramm</b> *BR.08-ABR-1893-†BR.21-JUL-1963	754(2.4)
2.3	Carolina Mehret (Imb.01-ABR-1918) *BR.13-JAN-1899-†BR.	e	Guilherme <b>Gusse</b> *BR.11-OUT-1895-†BR.	
2.4	Germano <b>Mehret</b> (Imb.11-FEV-1924) *BR.27-SET-1901-†BR.	e	Rosa Scorsin *BR.23-ABR-1905-†BR.	
3.1	Lourival <b>Mehret</b> (Imb.14-JAN-1950) *BR.12-NOV-1925-†BR.	e	Anadyr Guilherme *BR.10-OUT-1929-†BR.	
3.2	João Luiz <b>Mehret</b> (Imb.23-SET-1950) *BR.08-ABR-1929-†BR.	e	Maria Madalena Marconato *BR.15-ABR-1929-†BR.	
2.5	Frida Elília Mehret (Imb.24-MAI-1930) *BR.21-AGO-1906-†BR.	e	Abílio Luiz <b>Scorsin</b> *BR.11-JAN-1907-†BR.	
2.6	Guilherme <b>Mehret</b> (Imb.05-OUT-1940) *BR.18-ABR-1915-†BR.	e	Maurícia Pedrosa de Santana *BR.25-MAR-1914-†BR.	

FAMÍLIA DE

1.1	JOHANNES <b>ROGGENBAUM</b> *A. 1821/2 - †A.	e	DOROTHEA HEGAR *A. 1824? - †A.	
2.1	Karl <b>Roggenbaum</b> *A. 1841/2 - †BR.	e	1ª Wilhelmine Müller *A. 1842? - †BR. antes de 1890	
3.1	Emilie Roggenbaum *A. 1861? - †BR.	e	Markus Ernest Heinrich <b>Jensen</b> *A.09-MAI-1857-†BR.	743(2.3)
3.2	Maria Paulina Roggenbaum *A. 1868? - †BR.	e	Johannes <b>Axt</b> *R. 1865? - †BR.	87(3.5)
3.3	Sophia Roggenbaum (09-AGO-1890) *A.01-JUL-1874-†BR.	e	Johann Heinrich <b>Scheidt</b> *R.20-FEV-1870- †BR.	537(4.1)
3.4	Augusto <b>Roggenbaum</b> *A. 1876 -†BR.	e	Joanna Schmeichel *BR. 1888 -†BR	564(3.6)
4.1	Henrique Julio <b>R.</b> (Imb.15-JAN-1930) *BR.21-DEZ-1905-†BR.	e	Mariana Ferreira Coelho *BR.20-AGO-1914-†BR.	
4.2	Julia Sophia Roggenbaum (Imb.27-NOV-1926)e *BR.21-MAR-1906-†BR.		1º Carlos <b>Göbel</b> *BR.03-ABR-1902-†BR. antes de 1930	240(3.9)
4.2	Julia Sophia Roggenbaum (Imb.05-JUL-1930)e *BR.21-MAR-1906-†BR.		2º Henri <b>Potma</b> *Hol.01-JUN-1892-†BR	
Ele era	filho de: Pierre Henri Albert <b>Potma</b> *Hol. 1865 e Jacoba Johanna Van-Vinum *Hol. 1868			
4.3	Frederico <b>Roggenbaum</b> (Guam.25-SET-1937)e *BR.03-AGO-1912-†BR.		Angélica Daniel Gomes *BR.07-JUL-1921-†BR.	
3.5	Gustavo <b>Roggenbaum</b> (Imb.05-FER-1903) e *A. 1881 -†BR.	e	Maria Rosa da Silva *BR. 1883 -†BR	
?4.1	Frederico <b>Roggenbaum</b> *BR.23-JUL-1912-†BR.22-JAN-1991	e	Angélica ? *BR.07-JUL-1921-†BR.07-FEV-1967	
2.1	Karl <b>Roggenbaum</b> (Imb.02-ABR-1893) *A. 1841/2 - †BR.	e	2ª Maria Clara dos Santos *BR. 1853/4 -†BR.	

FAMÍLIA DE (Ponta Grossa)

1.1 ? **SCHLÜTER** (A. 1837?)  
\*A. 1815 - †R? 1875?

e

ANNA WÖLK  
\*A.25-DEZ-1819-†BR.22-FEV-1910



2.1 Christian **Schlüter** (A. 1872?)  
\*R.23-JUN-1845-†BR.09-FEV-1935

e

Elisa(betha) Walther  
\*R.05-JAN-1854-†BR.05-AGO-1926

3.1	Herman <b>Schlüter</b> *A. 1875? - †BR.	-	solteiro	
3.3	Theodor Heinrich <b>Schl.</b> (PG.09-FEV-1905) e *A.04-NOV-1877-†BR.18-MAI-1949	e	Nathalia Sauer *BR.22-JUL-1882-†BR.	519(2.4)
4.1	Elysa Bertha Emília Schl. (PG.23-SET-1922)e *BR. 1906 - †BR.01-OUT-1991		Sezinando <b>Vieira da Roza</b> *BR. 1901 - †BR. antes de 1991	
4.2	Frida Schlüter *BR. 1908?			
4.3	Guilherme? <b>Schlüter</b> *BR. 1910?			
4.4	Christiano F. David <b>Schl.</b> (PG.23-SET-1934)e *BR.09-OUT-1912-†BR.23-MAR-1944		Victoria Urbick *BR.04-ABR-1906-†BR.	
4.5	Verna Schlüter *BR. 1914 -†BR.	e	Frederico <b>Krüger</b> *BR. 1910? -†BR.	

4.6	Leopoldo <b>Schlüter</b> (PG.11-JUL-1942) *BR.30-OUT-1917-†BR.23-MAR-1944	e	Lina de Mattos *BR.09-DEZ-1919-†BR.	
4.7	Waldemar <b>Schlüter</b> (PG.03-MAR-1945) *BR.11-DEZ-1922-†BR.29-SET-1986	e	Lucy Maingue *BR.22-ABR-1924-†BR.	
4.8	Frederico Eduardo Theodoro <b>Schlüter</b> *BR. 1927 - †BR.26-JUL-1983	e	Iva Barcellos *BR. 1930?	
3.3	Gustav <b>Schlüter</b> (PG.02-JUN-1906) *A. 1879 - †BR.	e	Maria Zelpel *SC./BR. 1884 -†BR.	
Descendentes residem em Paranaguá				
3.4	Tereza Schlüter *BR. 1881? -†BR.	e	1º? ? *BR. 1878? -†BR.antes de 1938	
3.4	Tereza Schlüter *BR. 1881? -†BR.	e	2º ? <b>Machado</b> *BR. -†BR.	
3.5	Anna Schlüter (09-AGO-1902) *BR.17-FEV-1882-†BR. 1964	e	Emilie <b>Kratsch</b> *R.11-AGO-1876-†BR. 1922	386(2.1)
3.6	Guilhermina Schlüter *BR. 1883?	e	1º? ? (polonês) *BR. -†BR.antes de 1938	
3.6	Guilhermina Schlüter	e	2º José <b>da Silva</b>	
3.7	Francisco <b>Schlüter</b>	-	solteiro	
3.8	Luiz <b>Schlüter</b> (PG.23-DEZ-1916) *BR.23-NOV-1894-†BR.16-JAN-1951	e	Amália Ott *BR.13-MAI-1897-†BR.09-JAN-1980	448(3.10)
4.1	Valter <b>Schlüter</b> (17-SET-1938) *BR.26-SET-1917-†BR.27-JUL-1980	e	Herotides Carbonar *BR.18-OUT-1916-†BR.03-AGO-2002	
4.2	Ida Schlüter *BR.11-JUN-1920	e	Alfredo <b>Carneiro Franco</b> *BR.	
4.3	Roberto David <b>Schlüter</b> (05-MAI-1945) *BR.11-ABR-1922-†BR.23-ABR-1973	e	Djanira Divardini *BR.26-JAN-1922-†BR.	
5.1	Luís Roberto <b>Schlüter</b>		<b>5.2</b> Ana Maria Schlüter	
4.4	Iolanda Schlüter *BR. 1923 - †BR. 1923	-		
4.5	Érica Schlüter *BR.19-AGO-1924-†BR.??-OUT-1972	e	Adelino <b>Cação Ribeiro</b> *BR.31-DEZ-1918-†BR.26-OUT-1984	= 450(4.10)
4.6	Maria Luiza Schlüter (PG.20-NOV-1948) *BR.28-MAR-1927	e	João <b>Machado</b> *BR.20-ABR-1920-†BR.	
4.7	Raul <b>Schlüter</b> *BR. 1928 - †BR. 1928	-		
4.8	Cristiano <b>Schlüter</b> *BR.13-MAI-1929-†BR.02-NOV-1929			
4.9	Neuza Schlüter (PG.05-MAI-1951) *BR.01-DEZ-1930	e	Jorge <b>Mildenberger</b> Filho *BR.15-JUN-1927-†BR.11-JUN-1979	431(4.2)
3.9	Hulda Schlüter (PG.26-AGO-1922) *BR. 1895-†BR.	e	Reinaldo <b>Sczczepanski</b> *BR. 1895-†BR.	

#### FAMÍLIA DE (IMBITUVA)

1.1	(JOHANN) KASPAR <b>SCHNEIDER</b> *R. 1845? -†BR. 1910?	e	ANNA ELISABETHA VELDBUAH *R. 1850? -†BR. 1915? (Veldbach)?	
2.1	Wilhelmine Schneider *R. 1870 -†BR.18-JUL-1919 (óbito reg. na Igreja Luterana Bom Pastor)	-	solteira (c/descendência)	
3.1	Dorotheya Schneider *BR.07-JUL-1886-†BR.	e	Daniel Pedro <b>Fausto</b> *BR.	
2.2	Johannes <b>Schneider</b> (Imb.08-FEV-1890) *R. 1872 - †BR.	e	Maria Paula (Queiróz) *BR. 1876 - †BR.	
2.3	Heinrich <b>Schneider</b> (25-JAN-1902) *R.16-SET-1879-†BR.27-JUN-1923	e	Anna Maria Sachs *BR.22-MAI-1884-†BR.28-DEZ-1966	488(5.3)
3.1	João <b>Schneider</b> *BR. 1905 - †BR.			
3.2	Bertha Schneider (r.02-FEV-1923) *BR. 1906 - †BR.	e	Leão <b>Keller</b> *BR. 1902 - †BR.	
Ele era filho de: Stanislaw <b>Köhler</b>				
3.3	Otávio <b>Schneider</b> *BR. 1908	e	Maria Dzeska	
3.4	Alfredo <b>Schneider</b> (Prud.28-JUN-1930) *BR.11-OUT-1910-†BR.04-SET-1983	e	Florentina Kloster *BR.08-JUN-1911-†BR.04-DEZ-1979	375(8.1)
Sem descendência.				

- 3.5 Alvina Schneider \*BR. 1912  
 3.6 Salvador **Schneider** \*BR. 1914  
 3.7 Agostinho **Schneider** \*BR. 1917  
 3.8 Leopoldo **Schneider** (Pit.12-JUL-1945) e Maria Repula  
 \*BR.06-NOV-1919-†BR.28-ABR-1993 \*BR.25-AGO-1924-†BR.
- ?2.4 Gaspar **Schneider** e Ermínia ?  
 \*BR.?29-DEZ-1894-†BR.06-OUT-1969 \*BR.11-OUT-1889-†BR.19-ABR-1971
- Obs.: dados do cemitério de Prudentópolis.

FAMÍLIA DE

- 1.1 **WILHELM SCHNEIDER**  
 \*A.11-MAR-1856-†BR.23-AGO-1943

e

- 1ª SELMA JON  
 \*A.01-AGO-1871-†BR.11-ABR-1907

Casaram-se em Curitiba-Paraná-Brasil, no ano de 1889.

Foto tirada em Curitiba, em 1896 e estão nela, da esquerda para a direita, além do casal, o s filhos:  
 Gustavo - Emma e Adelaide



- 2.1 Gustavo **Schneider** e Otília Berg #  
 \*BR. 1890? -†BR.
- 3.1 Gustavo **Schneider** Jr. e ? ?  
 3.2 Elvira Schneider e ? Silveira  
 3.3 Otto **Schneider** - solteiro  
 3.4 Laura (Lala) Schneider
- 2.2 Emma Schneider e Henrique **Degrat** Jr. 185(3.3)  
 \*BR.07-OUT-1891-†BR.02-DEZ-1937 \*BR.23-JUN-1883-†BR.17-SET-1973
- 2.3 Adelaide Schneider (PG.14-MAI-1921) e João **Burgo**  
 \*BR. 1895 -†BR. \*BR. 1894 -†BR.
- Sem descendência.
- 2.4 Luiza Schneider e Rodolpho Alberto **Jansen** 339(3.9)  
 \*BR.15-FEV-1898-†BR.05-JUN-1971 \*BR.21-JAN-1894-†BR.14-DEZ-1966
- 2.5 Emília Schneider e Valdomiro Berg #  
 \*BR. 1899 -†BR. \*BR. 1895? -†BR.
- 3.1 Eli Berg \*BR. -†BR.2003 e Jair Ferreira **Messias**
- 2.6 Guilherme Henrique **Schneider** e Cristina Chesini  
 \*BR. 1901 -†BR.01-SET-1932 \*BR. 1909/10
- 3.1 Zelma Schneider e ? ?  
 3.2 Leonilda Schneider (PG.05-MAI-1951) e Flávio **Hornung** 321(7.7)  
 \*BR.14-SET-1932-†BR.29-MAR-2013 \*BR.07-SET-1926-†BR.02-SET-1983
- 3.3 Célia Schneider e João **Stadler** ?  
 3.4 Judite Schneider e João **Schuinki**
- 2.7 Carlota Augusta Schneider (PG.21-ABR-1923)e Alfredo **Delinski**  
 \*BR. 1902/3 -†BR. \*BR. 1894/5 -†BR.
- 3.1 Rodolfo **Delinski** e Nilda Maria ?  
 3.2 Elvira Delinski e Orlando **Biagini**  
 3.3 Guilherme **Delinski** e 1ª ? ?  
 3.3 Guilherme **Delinski** e 2ª ? ?  
 3.4 Victor Delinski - solteiro





Foto da família, tirada em sua residência, no bairro da Chapada, em P. Grossa em 1937. Estão nela, da esquerda para a direita, além do casal, os filhos: Alfredo - Irene - Ida e Rodolfo.

Outra foto da família, tirada em Ponta Grossa-Paraná-Brasil, em 1905?, e estão nela, da esquerda para a direita, além do casal, todos os filhos: **Atrás:** Emma e Gustavo - **Na frente:** Emília - Carlota (no colo) - Guilherme - Adelaide e Luiza.

1.1	<b>WILHELM SCHNEIDER</b> *A. 1885? - †BR. 1943	e	2ª ANNA NELICH *A. 1889 - †BR.??-MAI-1962	I. 492(3.5)
	Ela era filha de: Herbert <b>Nelich</b> e Katharina	?		
2.8	Carlos Rodolpho <b>Sch.</b> (PG.23-JUL-1949) *BR.06-JUL-1909-†BR.	e	Cecília Reitz *BR.20-NOV-1916-†BR.??-FEV-2003	
3.1	Maria Aparecida Schneider	e	José ?	
3.2	João <b>Schneider</b> (gêmeos)	e	Edite ?	
3.3	Janine Schneider (gêmeos)	-	solteira	
2.9	Ida Schneider *BR.06-JUN-1913-†BR.??-JUN-2003	e	Francisco <b>Göbel</b> *BR.12-MAI-1912-†BR.26-FEV-1970	241(2.9)
2.10	Alfredo <b>Schneider</b> *BR.10-SET-1917	e	Emília Jansen *BR.04-DEZ-1933	338(4.9)
3.1	Guilherme Alfredo Schneider *BR.12-JUN-1954	e	Ruth Veiga # *BR. 1957?	
3.2	Luís Oscar Schneider *BR.10-DEZ-1955	e	Joceley Lugstädt *BR.30-SET-1959	
3.3	João Emílio Schneider *BR.	e	Raquel Veiga #	
3.4	Cornélio <b>Schneider</b> *BR.11-JUL-1958-†BR.08-JUL-1995 - solteiro			
2.11	Irene Schneider *BR.	e	? <b>Elesbão</b> *BR.	
	Sem descendência.			

#### FAMÍLIA DE (Ponta Grossa)

1.1	<b>FRIED. WILHELM SCHNEKENBERG</b> *R. 1840 - †BR.01-AGO-1908	e	AUGUSTA KICHTER *R. 1847 - †BR.23-MAR-1919	
	Casaram-se na Rússia no ano de 1867, não se sabe de que local vieram.			
2.1	Wilhelm <b>Schnekenberg</b> *R. 1868 - †BR.26-JUN-1942	e	Elisabetha Seidel *R?	
	Ela era filha de: Johannes Seidel e Ermelina	?		
3.1	Arthur <b>Schnekenberg</b>		3.2 <b>Otto Schnekenberg</b>	
3.3	Oscar <b>Schnekenberg</b> *BR.03-DEZ-1904-†BR.11-NOV-1976	e	(Eukler Glory)? *BR.09-AGO-1937-†BR.26-JAN-1985	
3.4	Elfrida Schnekenberg		3.5 Adelina Schenekenberg	
2.2	Amalia Schnekenberg *R. 1870 - †BR.13-JUL-1947	e	Adolpho <b>Wagnitz</b> *R. 1865? - †BR.antes de 1947	754(?2.1)
2.3	Gustav <b>Schnekenberg</b> *R. 1874 - †BR. 1947	e	Paulina Huscki *? 1879? - †Pitanga-BR. 1951	

3.1	Eduino <b>Schnekenberg</b> (PG.21-ABR-1923) e *BR. 1897 -†BR.	Margarida Luiza Berger *BR. 1904 -†BR. 1942	134(3.11)
4.1	Eduim <b>Schnekenberg</b> (Pit.14-OUT-1947) e *BR.09-MAR-1925-†BR.	Campolina Fernandes Machado *BR.12-ABR-1928-†BR.	
4.2	Edgard <b>Schnekenberg</b> (Pit.08-MAI-1947) e *BR.01-NOV-1926-†BR.	Vivaldina Correia Proença *BR.05-AGO-1929-†BR.	
4.3	Ewany <b>Schnekenberg</b> (Pit.15-MAI-1948) e *BR.08-SET-1928-†BR.	Alaíde de Paula Soares *BR.03-AGO-1929-†BR.	
3.2	Afonso Arthur <b>Schnek.</b> (PG.06-ABR-1922)e *BR. 1897 -†BR.	Tiburcia Freire Rodrigues *BR. 1900 -†BR.	
3.3	Arminda Schnekenberg *BR. 1899? -†BR.	Albino Pedro <b>Hey</b> *BR. 1877 - †BR.	739(3.1)
3.4	Thereza Schnekenberg (31-DEZ-1923) *BR. 1903 - †BR.09-AGO-1992	Olympio Rodrigues <b>dos Santos</b> *BR. 1897 -†BR.	
3.5	Alfredo <b>Schnekenberg</b> *BR. 1905?	3.6 Alvina Schnekenberg *BR. 1907?	
3.7	Paulo <b>Schnekenberg</b> *BR.15-OUT-1909	3.8 Carlos <b>Schnekenberg</b> *BR.19-DEZ-1911	
3.9	Izolina Schnekenberg *BR.11-NOV-1915	3.10 Eduardo <b>Schnekenberg</b> *BR.15-ABR-1917	
2.4	Adolpho <b>Schnekenberg</b> (PG.14-DEZ-1901)e *Berlin-A. 1880 -†BR.04-JUN-1921	Joanna Müller *BR. 1880 -†BR.11-FEV-1938	
3.1	Reinoldo <b>Schnekenberg</b> e	Anita Fanchin	
3.2	Erich <b>Schnekenberg</b> (PG.02-JUN-1938) e *BR.10-OUT-1903-†BR.	Odete de Paula Barbosa *BR.16-SET-1911-†BR.	
3.3	Oscar <b>Schnekenberg</b> (PG.08-JUN-1935) e *BR.04-DEZ-1904-†BR.	Herta Ida Rüdiger *BR.04-MAR-1914-†BR.	
3.4	Rudolfo <b>Schnekenberg</b> e	Ninfa Vasconcelos	
3.5	Joanna Schnekenberg (PG.03-MAR-1928) e *BR.28-OUT-1906-†BR.25-NOV-1979	Farid <b>Chaiben</b> *Ctba.BR.23-JUL1905-†BR. antes de 1979	
3.6	Rosa Schnekenberg e	? <b>Fernandes</b>	
3.7	Lucia Schnekenberg -	solteira	
3.8	Cecília Schnekenberg (PG.14-ABR-1934) e *BR.16-FEV-1915-†BR.	Hilário <b>Clock</b> *BR.13-FEV-1912-†BR.14-MAR-1977	177(4.5)
3.9	Angelina Schnekenberg (PG.31-MAI-1939)e *BR.13-DEZ-1917-†BR.	Paulo <b>Schafranski</b> *BR.25-FEV-1916-†BR.	
3.10	Paulo <b>Schnekenberg</b> (PG.23-FEV-1949) e *BR.04-DEZ-1919-†BR.	Mary Eunice Fonseca *BR.15-SET-1930-†BR.	
2.5	Julio <b>Schnekenberg</b> e *R. 1882 - †BR. 1946/7	Luiza Kromhana *A. -†BR.	
3.1	Carlos (Carlito) <b>Schnekenberg</b>		
2.6	Richardt <b>Schnekenberg</b> (PG.10-JUN-1925) e *Lodz-R.08-DEZ-1887-†BR.06-SET-1976	Maria Florenski *Au.20-MAI-1893-†BR.25-MAR-1974	
	Ela era filha de: Leonhard <b>Florenski</b> *Viena e Thereza ?		
3.1	Frederico <b>Schnekenberg</b> (PG.04-JAN-1945)e *BR.17-NOV-1920-†BR. 2007	Célia Philipowski *BR.21-JUN-1926	
3.2	Adolfo <b>Schnekenberg</b> - *BR.26-SET-1922-†BR.11-SET-1940	solteiro	
3.3	Alberto <b>Schnekenberg</b> (PG.20-JUL-1950) e *BR.01-JUN-1925-†BR.13-MAR-1996	Noêmia Michalowski *BR.29-DEZ-1932	
3.4	Luiz <b>Schnekenberg</b> e *BR.14-MAI-1928-†BR.08-AGO-1993	Angelina Raicoski (Rissatto)? *BR.21-JUL-1921-†BR.28-NOV-1981	
3.5	Julio <b>Schnekenberg</b> - *BR.07-JAN-1931-†BR.03-JAN-1988	solteiro	

#### FAMÍLIA DE

1.1	WILHELM FRIEDERICH <b>SCHRAMM</b> e *A.24-AGO-1850-†BR.	ANNA DOROTHEA ELISABETH FAISSEL *A.14-MAR-1859-†BR.	
2.1	Adolpho Roberto <b>Schramm</b> (Imb.09-MAR-1906)e *SC/BR.28-JUL-1882-†BR.	1ª Helena Sophia Eidam *SC/BR. 1884? -†BR. 1926	735(2.2)
3.1	Emílio João <b>Schramm</b> (Imb.24-SET-1937) e *BR.14-JUN-1911-†BR.	Eugenia Luiza Eidam *BR.21-OUT-1913-†BR.	735(3.1)
3.2	Eduardo <b>Schramm</b> (Imb.24-SET-1938) e *BR.08-JAN-1918-†BR.	Amélia Hanemann *BR.07-JUN-1913-†BR.	

2.1	Adolpho Roberto <b>Schramm</b> (Prud.27-ABR-1928)e *BR.28-JUL-1882-†BR.	e	2ª Maria Elisabeth Müller *BR.07-FEV-1895-†BR.	
2.1	Adolpho Roberto <b>Schramm</b> (Imb.26-JUL-1930)e *BR.28-JUL-1882-†BR.		3ª Anna Catharina Göbel *BR.25-AGO-1888-†BR.	241(3.6)
2.2	Francisco <b>Schramm</b> (Imb.26-FEV-1910) e *SC/BR. 1888 -†BR.	e	Luiza Edwig Eidam *SC/BR. 1889 -†BR.	735(2.4)
2.3	Herbert Alfredo <b>Schramm</b> *BR. 1891 -†BR.	e	Adelaide? *BR. 1893 -†BR.	
3.1	Ana Paulina Schramm (Imb.27-JUN-1942) e *BR.02-NOV-1919-†BR.	e	João Adolfo <b>Schneider</b> *BR.02-SET-1907-†BR.07-FEV-1992	571(4.1)
3.2	Amália Schramm (Guamiranga 20-DEZ-1941)e *BR.17-MAR-1923-†BR.		João <b>Stadler</b> *BR.28-JUL-1916-†BR.	651(4.7)
2.4	Ervino Eduardo <b>Schramm</b> (Imb.03-FEV-1917)e *BR.08-ABR-1893-†BR.21-JUL-1963		Mª. Emília Luiza Mehret *BR.30-JUL-1895-†BR.	748(2.2)
2.5	Ernesto Guilherme <b>Schramm</b> *BR. 1902 -†BR.	e	Alice ?	
3.1	Ilse Therezinha Schramm (PG.02-DEZ-1950)e *BR.30-ABR-1931		Sady <b>Justus</b> *BR.11-DEZ-1925	355(5.1)
2.6	Frederico Guilherme <b>Schramm</b> (13-NOV-1925)e *BR.16-NOV-1904-†BR.		Sofia Stadler *BR.16-JAN-1907-†BR.	654(6.5)

#### FAMÍLIA DE

1.1	JOHANN FERDINAND <b>WAGNITZ</b> *Lodz-A.21-DEZ-1829-†BR.05-DEZ-1921	e	EMILIE ? *A.28-FEV-1839-†BR.15-JUN-1925	
2.1	Adolpho <b>Wagnitz</b> *R. 1867 - †BR. 1946	e	Amalia Schneckenberg *R. 1870 - †BR.13-JUL-1947	752(2.2)
3.1	Elza Elizabeth Wagnitz (PG.26-FEV-1916) e *BR.04-DEZ-1892-†BR.15-AGO-1974	e	Jacob <b>Berger</b> Sbr. *BR.20-FEV-1890-†BR.24-MAI-1983	135(3.3)
3.2	Olga Wagnitz	-	solteira	
3.3	Frederico <b>Wagnitz</b>	e	Maria Bonnach	
3.4	Emma Frederica Wagnitz (PG.05-JAN-1931)e *BR.02-SET-1909-†BR.	e	Willi <b>Keller</b> *A.05-OUT-1909-†BR.	
3.4	Emma Wagnitz	e	Kurt <b>Ziebikel</b>	
3.5	Arthur <b>Wagnitz</b> (PG.02-FEV-1929) *BR.23-OUT-1905-†BR.22-AGO-1967	e	Helena Petroski *BR.08-MAI-1912-†BR.	
2.2	Julius <b>Wagnitz</b> *A. 1867 - †BR.	e	Guilhermina Pasche (Pesk)? *Ctba.BR. 1877 -†BR.	
3.1	Hulda Ida Wagnitz (PG.06-SET-1930) *BR.14-JAN-1901-†BR.	e	Francisco <b>Borsato</b> *BR.29-JAN-1908-†BR.	
3.2	Emma Wagnitz (PG.13-NOV-1942) *BR.12-JUL-1904-†BR.	e	José <b>Schimandero</b> *BR.17-FEV-1905-†BR.	
2.2	Emile <b>Wagnitz</b> (PG.04-ABR-1904) *A.06-MAI-1874-†BR.05-OUT-1933	e	Anna Stolz *A.06-MAR-1883-†BR.01-FEV-1984	
Ela era filha de: Rodolph <b>Stolz</b> e (Eva) Elisabeth Wichtakowski				
3.1	Emília Wagnitz (PG.31-OUT-1921) *BR. 1905 -†BR. 1984	e	João Garcia <b>Valentim</b> *BR. 1900/01 -†BR.	
3.2	Lydia Wagnitz (PG.25-DEZ-1922) *BR.12-NOV-1907-†BR.23-DEZ-1993	e	Antonio <b>Gomes</b> *BR. 1901 -†BR. 2000?	
3.3	Elza Wagnitz *BR. 1909-†BR. 1916	-		
3.4	Paulo <b>Wagnitz</b> *BR.25-AGO-1911-†BR.	e	Lydia Clara Hilgenberg *BR.23-SET-1918-†BR.	304(4.7)
3.5	Roberto <b>Wagnitz</b> (PG.09-NOV-1936) *BR.16-AGO-1914-†BR.22-FEV-1979	e	Anna Olicoski *BR.25-MAI-1915-†BR.	
3.6	Reynaldo <b>Wagnitz</b> *BR. 1916? -†BR. 1946	e	Emília Müller *BR.-†BR.	
3.7	Otilia Wagnitz *BR. 1918			
3.8	João <b>Wagnitz</b> *BR. 1921			
2.3	Ida Wagnitz (PG.09-JAN-1897) *A.27-MAR-1879-†BR.15-SET-1944	e	Albert <b>Ansbach</b> *A. 1879 -†BR.	
Ele era filho de: Friederich <b>Ansbach</b> *A. e Luiza ?				

2.4 Helga Wagnitz (PG.22-JUN-1906) e Carlos Henrique **Nasser?**  
 \*A. 1884 -†BR. \*SC-BR. 1885 -†BR.

Ele era filho de: Magdalena Kratsch - †BR.antes de 1906.

FAMÍLIA DE (Uvaia/P.Grossa) Católicos

1.1 VALENTIN **WEIBER** (R. 1873) e MARIA AGNES SEIBOLD  
 \*R. 1838 -†BR.13-AGO-1930 \*R. 1848? - †BR. 1896

**Obs.:** Consta que nasceu da Polónia, em época que pertenceu à Rússia.

2.1 Brigida Weiber (01-MAR-1897) e Marcos Porfirio **da Luz**  
 \*R. 1871 - †BR. 1916/17 \*BR.1863 - †BR. antes de 1937

3.1 Gerino W. **da Luz** (Ip.30-ABR-1921) e Luiza Fernandes de Paula  
 \*BR. 1899/00 - †BR. \*BR. 1902/3 -†BR.

3.2 Leontino W. **da Luz** (Bj./Ivaí 15-ABR-1937)e Ernestina de Jesus Souza  
 \*BR.19-ABR-1915-†BR. \*BR. ? -†BR.

2.2 Gregory **Weiber** (Uvaia r.09-JAN-1892) e 1ª Izabel Rodrigues dos S. Fagundes #  
 \*R. 1874 -†BR. \*BR. 1876 - †BR. 1893

3.1 Pedro **Weiber** (24-FEV-1912) e Juvelina Antunes de Ramos  
 \*BR.11-DEZ-1892-†BR.13-MAR-1966 \*BR.14-OUT-1895-†BR.08-ABR-1974

4.1 Leonor Weiber (05-JAN-1934) e Lysandro **Schoenberger** 588(3.5)  
 \*BR.12-MAR-1913-†BR.03-AGO-1994 \*BR.24-MAR-1910-†BR.13-JAN-1992

4.2 Ebrahim **Weiber** (PG.06-OUT-1934) e Aracy Bahls de Oliveira Vianna  
 \*BR.11-NOV-1914-†BR. \*BR.13-DEZ-1915-†BR.

4.3 Flávio **Weiber** (PG.28-MAI-1949) e Elidia Cavagnari  
 \*BR.18-JUN-1925-†BR. \*BR.18-JUL-1929-†BR.

2.3 Gregory **Weiber** (Uvaia 14-JUL-1894) e 2ª Severiana Antunes Maciel Fagundes #  
 \*R. 1874 -†BR. \*BR. 1878 - †BR.

3.2 Henrique **Weiber** e Luiza Bayer 729(3.6)  
 \*BR.15-FEV-1896-†BR.25-JAN-1976 \*BR. 1895 -†BR.antes de 1976

4.1 Sebastião **Weiber** (PG.20-DEZ-1941) e Mercedes Weigert 355(5.1)  
 \*BR.07-OUT-1917-†BR. \*BR.28-NOV-1925-†BR.

4.2 Olivio **Weiber** (Ip.27-MAI-1948) e Iolanda Soares  
 \*BR.04-AGO-1921-†BR. \*BR.15-DEZ-1926-†BR.

4.3 Acir **Weiber** (Ip.27-MAI-1943) e 1ª Maria da Conceição Penteado de Almeida  
 \*BR.20-SET-1923-†BR.11-NOV-1977 \*BR.02-ABR-1924-†BR.

4.3 Acir **Weiber** e 2ª? Clarice Camargo  
 \*BR.20-SET-1923-†BR.11-NOV-1977 \*BR.10-JAN-1930-†BR.16-MAR-2007

3.3 Maria Augusta Weiber e Andreas **Buss** 170(6.4)  
 \*BR.02-OUT-1898-†BR.12-FEV-1927 \*R.28-OUT-1891-†BR.08-JUN-1954

3.4 Eleonor Weiber e Alcebiades **Weiber** 756(3.1)  
 \*BR.12-DEZ-1900-†BR.08-JUN-1974 \*BR.25-SET-1894-†BR.19-FEV-1964

3.5 Euridia Weiber (02-MAR-1919) e Johannes **Buss** 171(6.5)  
 \*BR.03-OUT-1903-†BR.03-MAI-1973 \*R.23-OUT-1893-†BR.28-MAI-1975

3.6 Maria Conceição Weiber (07-AGO-1923) e Eduardo Otto **Bayer** 729(3.7)  
 \*BR.07-SET-1906-†BR. \*BR.31-MAR-1900-†BR.25-MAI-1986

3.7 Francisca Weiber (08-JAN-1927) e Fioravante **Chesini**  
 \*BR.07-AGO-1910 \*BR.03-JUL-1906

3.8 Helena Weiber \*BR.19-FEV-1917-†BR.1917?

3.9 Octávio **Weiber** \*BR.15-AGO-1918-†BR. 1918?

3.10 Sebastião **Weiber** e Áurea Haas 256(3.8)  
 \*BR.26-DEZ-1919-†BR.06-SET-1986 \*BR.10-ABR-1916

4.1 Maria Ondina Weiber e Aristeu **Coelho**  
 \*BR.13-NOV-1945 \*BR.24-MAI-1940-†BR.??-SET-1978

4.2 Ilma Aparecida Weiber e Danilo **Gobbo Franco**  
 \*BR.05-MAR-1947 \*BR.03-MAR-1944

4.3 Gregório Jorge **Weiber** e Glacy Rogoski  
 \*BR.03-ABR-1948 \*BR.12-JAN-1947

3.11 Lauro **Weiber** \*BR. 1924 e Hilda Göbel ?

2.3 Felício **Weiber** (Uvaia 29-AGO-1896) e Olympia Ribeiro da Silva  
 \*Ctba.-PR-BR.21-DEZ-1877-†BR. \*BR.19-MAI-1877/9-†BR.



3.1	Maria Ribeiro Weiber (20-MAI-1916) *BR. 1898 - †BR.16-ABR-1978	e	Francisco <b>Galvão</b> *BR. 1895 - †BR.antes de 1978	
3.2	Joaquim <b>Weiber</b> (Ip.24-JAN-1931) *BR.18-NOV-1901-†BR.	e	Macedônia Regina Fernandes *BR.25-AGO-1906-†BR.	
3.3	Luiza Weiber *BR.??-OUT-1903-†BR.			
3.4	Jorge <b>Weiber</b> (Ip.20-ABR-1932) *BR.01-DEZ-1907-†BR.	e	Jurcilina Palhano de Freitas *BR.05-NOV-1913-†BR.	
3.5	Sezefredo <b>Weiber</b> (Ip.01-DEZ-1931) *BR.05-ABR-1910-†BR.	e	Tiburcia Paes d' Almeida *BR.08-JUN-1914-†BR.24-NOV-1981	
3.6	Alcídia Weiber (Ip.20-MAI-1913) *BR.11-FEV-1912-†BR.	e	Miguel Estevam <b>da Costa</b> *BR.08-MAI-1909-†BR.	
3.7	Victor <b>Weiber</b> *BR.08-JUL-1914			
3.8	Laudemiro <b>Weiber</b> *BR.10-OUT-1921			
2.4	Thomaz Antonio <b>Weiber</b> (05-MAI-1898) *BR. 1878 - †BR. 1958	e	1ª Zenóbia Fagundes dos Santos ½ # *BR. 1882 - †BR.08-JAN-1932	
a	Andreolina Weiber (Uvaia c.09-FEV-1907) *BR. 1890/1 - †BR.	e	João Gomes <b>de Lima</b> *BR. 1884/5 - †BR	
<b>Obs.:</b> encontrei no registro civil o casamento acima; porém só se ela era filha adotiva, ou as datas estão erradas.				
3.1	Alcebiádes <b>Weiber</b> *BR.25-SET-1894-†BR.19-FEV-1964	e	Eleonor Weiber *BR.12-FEV-1900-†BR.08-JUN-1974	755(3.4)
3.2	Carmelina Weiber (18-MAI-1912) *BR. 1897 - †BR.21-FEV-1931	e	Eduardo <b>Pinheiro Santos</b> *BR. 1888 - †BR. 1978?	= 619(6.10)
4.1	Dinorá W. dos Santos (PG.18-SET01936) *BR.21-SET-1917-†BR.	e	Leonardo <b>Krevieski</b> *BR.06-AGO-1911-†BR.	
3.3	Ocalina Weiber (PG.18-MAR-1922) *BR.26-DEZ-1900-†BR.26-JAN-1976	e	Alfredo Alves <b>Chaves</b> *BR.20-JUL-1897-†BR.09-MAI-1950	
3.4	Eucalina Weiber (03-JUL-1920) *BR. 1902 - †BR.	e	João de Paula <b>Fonseca</b> *BR. 1896 - †BR.	
3.5	Maria Eugênia Weiber (02-ABR-1921) *BR. 1904 - †BR.14-JUL-1969	e	Manoel <b>Sequinelle</b> *It. 1898 - †BR.antes de 1969	
3.6	Alvina Weiber (29-JUL-1922) *BR.29-NOV-1906-†BR.09-MAR-1941	e	Guilherme <b>Degraf</b> *BR.04-AGO-1902-†BR.22-FEV-1960	187(3.13)
3.7	Augusto <b>Weiber</b> (20-ABR-1929) *BR.06-OUT-1906-†BR. 1995	e	1ª Belmira Gonçalves Pinto (dos Santos) *BR.30-OUT-1912 -†BR. 1961	
4.1	Aglacyr Weiber (PG.24-JUL-1948) *BR.29-MAI-1930-†BR.	e	Waldemar Ferreira <b>Neves</b> *BR.06-SET-1927-†BR.	
4.2	Neusa Weiber *BR.1932-†BR. 2013	e	Alfredo <b>Pacher</b> *BR.-†BR.	
4.3	Adair <b>Weiber</b> (PG.30-JAN-1954) *BR.27-NOV-1933	e	Zeni Sirley Iede *BR.25-SET-1937	341(5.2)
6.1	Thainar Zilah Weiber *BR.26-MAR-1955	e	Jauro Francisco <b>da Silva</b> *BR.07-ABR-1950	
7.1	Jauro Francisco <b>da Silva</b> Fº *BR.10-DEZ-1976	e	Rejane Fleck *BR.09-JAN-1979	
7.2	Guilherme Weiber <b>da Silva</b> *BR.21-ABR-1981	e	? ?	
6.2	Márcia Leoni Weiber *BR.20-MAR-1958	e	Robson Rogério <b>Niesing</b> *BR.10-AGO-1954	444(4.1)
6.3	Selma Terezinha Weiber *BR.14-AGO-1961	e	1º Jorge <b>Lievore</b> Jr. *BR.1960	
6.3	Selma Terezinha Weiber *BR.14-AGO-1961	e	2º Gilson Danilo <b>Dvulatk</b> *BR.1954	
6.4	Josiane Apª. Weiber *BR.08-JUL-1964	e	José Alves <b>da Silva</b> *BR.15-FEV-1962	
2.5	Thomaz Antonio <b>Weiber</b> *BR. 1878 - †BR. 1958	e	2ª Anna ? *BR.	
3.8	Antonio <b>Weiber</b> *BR. 1908?-†BR.	e	Otacília Taborda *BR. 1900 -†BR.	
3.9	Pedro <b>Weiber</b>			
2.6	Julio <b>Weiber</b> (22-MAI-1910) *BR. 1881 -†BR.	e	Tibúrcia Ferreira Sant'Anna *BR. 1884 -†BR.	

3.1 Félix José **Weiber** (Ip.19-FEV-1935) e Leontina de Jesus Costa  
 \*BR.15-MAR-1911-†BR. \*BR.07-DEZ-1916-†BR.

FAMÍLIA DE (Mariental-Lapa) Católicos

1.1 **WILHELM WEILL** e **WILHELMINA ?**  
 \*A. 1845?-†A. \*BR. 1850? -†A.

2.1 Karl **Weill** (Lapa 06-DEZ-1903) e Agatha Mayer 422(3.3)  
 \*A.11-OUT-1874-†BR.26-MAI-1940 \*BR. 1883/4 -†BR.após 1951

3.1 Henrique Weil  
 \*BR.14-AGO-1905-†BR.

3.2 Anna Weil e José **Teider** (Filho) 681(2.2)  
 \*BR.19-AGO-1906-†BR. \*BR. 1880? -†BR.

3.3 André **Weil**  
 \*BR.04-AGO-1909-†BR.

3.4 Cecília Weill (Lapa 08-FEV-1929) e João **Hammerschmidt** 261(7.2)  
 \*BR.15-MAR-1909/10-†BR. \*BR.26-JUN-1905-†BR.

3.5 Humberto **Weil** - frei (ord. em)

3.6 Inocêncio Domingos **Weil** e frei (ord. em)

3.7 Apolonio Weil - frei (ord. em)

3.8 Clara Weil (Lapa 05-NOV-1942) e André **Hornung** 322(7.4)  
 \*BR.13-NOV-1913-†BR. \*BR.30-NOV-1913-†BR.28-MAR-1978

3.9 Francisca Weil (Lapa 22-FEV-1935) e Miguel **Hammerschmidt** 261(7.4)  
 \*BR.04-OUT-1916-†BR. \*BR.18-SET-1909-†BR.

3.10 Oscar **Weil** (Pal.25-MAI-1951) e Maria Rosa Schön 578(5.5)  
 \*BR.01-NOV-1923-†BR. \*BR.09-JUN-1930

FAMÍLIA DE (Fachinalzinho)

1.1 **OTTO ADOLPHE WICHERT** \ e **ANNA AMALIA WICHERT** \\  
 \*A. 1830? - †BR. 1905? \*A. 1835? - †BR. 1915?  
 Casaram-se na Alemanha no ano de 1852?

2.1 Emma Friedericke Wichert e Friederich **Sauer** 519(2.1)  
 \*A.18-SET-1855-†BR.30-AGO-1937 \*R.06-MAR-1854-†BR.04-ABR-1942

2.2 Bertha Wichert e Johannes **Albach** 78(2.4)  
 \*A.04-JAN-1856-†BR.28-JAN-1930 \*R.10-JUL-1853-†BR.09-ABR-1898

2.3 Gustav Karl **Wichert** (PG.15-JAN-1895)  
 \*A.21-MAR-1862-†BR.30-JUL-1938

e  
 Catharina Elisabetha Niesing 444(2.1)  
 \*BR.14-JUN-1878-†BR.08-MAR-1961

Foto do casal, tirada em Curitiba-Paraná-Brasil, em 1897, com o filho Gustavo Adolfo.



Outra foto do casal, tirada no ano de 1930?



3.1 Gustavo Adolfo **Wichert** (PG.15-JAN-1921)e #  
 \*BR.02-NOV-1895-†BR. \*BR. 1904 -†BR.

4.1 . . . .

4.8	Affonso <b>Wichert</b> *BR. 1941 -†BR.26-OUT-1978	e	Zulmira Cortellete *BR.	
3.2	Frederico Guilherme <b>W.</b> (PG.21-FEV-1925)e *BR.13-DEZ-1897-†BR.		1ª Maria Schnitzler # *BR.20-AGO-1905-†BR.	
3.2	Frederico Guilherme <b>Wichert</b>	e	2ª Leonor Biscaia	
3.3	Guilherme Henrique <b>W.</b> (28-MAI-1932) *BR.03-SET-1899-†BR.04-DEZ-1975	e	Aracy Gonçalves Pereira	
4.1	Enéas Antonio <b>Wichert</b>	e	? Lederer	403(?)
3.4	Adolfo <b>Wichert</b> (Guaraúna 02-OUT-1930) *BR.02-OUT-1904-†BR.24-OUT-1979	e	Olivia Diva Marquardt *BR.30-JAN-1913-†BR.	
	Ela era filha de: Guilherme Marquardt e Amélia *R./BR. 1887 -†BR. *R./BR. 1892 -†BR.	e	?	
4.1	Maria Eloacy Wichert *BR.22-JUL-1931-†BR.11-FEV-1932	-	_____	
4.2	Hugo <b>Wichert</b> *BR.18-JUL-1933	e	Daisa Saunier de Albuquerque *BR.08-OUT-1938	
5.1	Hugo <b>Wichert</b> Junior *BR.11-MAR-1966	e	Luciana Bechara Zukowski *BR.23-ABR-1966	
4.3	Cézar Luiz <b>Wichert</b> *BR.06-NOV-1937	e	Helena Passos *BR.28-OUT-1940	
5.1	Lilian Passos Wichert *BR.07-JUL-1971	e	Klebert Bezerra <b>Feitosa</b> *BR.26-MAI-1971	
5.2	Marcos Cesar Passos <b>Wichert</b> *BR.12-JAN-1974	e	Polyana Martins *BR.	
4.4	Oseas <b>Wichert</b> *BR.12-JUN-1940	e	Mara Cecil Cunha *BR.	
4.5	Daniel Wichert *BR.10-JAN-1943	e	Marli Zabandzala	
4.6	Ofélia Wichert *BR.09-MAI-1945	e	1º João Godofredo <b>Zielak</b> *BR.10-ABR-1943-†BR.07-SET-1977	
4.6	Ofélia Wichert *BR.09-MAI-1945	e	2º Davi <b>Moroz</b> *BR.01-DEZ-1934	
4.7	Amália Catarina Wichert *BR.25-AGO-1949	e	Geraldo <b>Grande</b> *BR.11-DEZ-1946	
4.8	Eloaci Wichert *BR.22-JUL-1953			
4.9	Berenice Wichert *BR.06-JUL-1956	e	Mauriti Bueno <b>da Silva</b> *BR.08-OUT-1951	
3.5	Otto Paulo <b>Wichert</b> (Imb.18-DEZ-1937) *BR.10-JAN-1911-†BR.	e	Maria Elisa Franco *BR.27-OUT-1912-†BR.	
3.6	Theobaldo Julius <b>W.</b> (Imb.16-JUL-1937) *BR.10-AGO-1912-†BR.	e	Martha Helena Venske *BR.13-MAI-1913-†BR.	
3.7	Teodoro <b>Wichert</b> *BR.26-JUN-1914-†BR.	e	Alaide Hilgenberg *BR.20-AGO-1918-†BR.19-AGO-1993	299(5.4)
4.1	Douglas Reginaldo <b>Wichert</b> *BR.15-ABR-1940-†BR.09-JUN-1985	e	Natália Bunhak *BR.	
4.2	Vera Alice Wichert *BR.10-JUN-1947	e	Roberto Bastos <b>Pinto</b> *BR.18-SET-1938	
4.3	Ronaldo Nelson <b>Wichert</b> *BR.19-OUT-1950	e	1ª Lourdes da Silva Machado *BR.02-MAI-1956	
4.3	Ronaldo Nelson <b>Wichert</b> *BR.19-OUT-1950	e	2ª Nair Rosana Cabral Reigada *BR.16-NOV-1972	
3.8	Oscar <b>Wichert</b>	e	? ?	
3.9	Amália Anna Wichert (G.29-JUL-1922) *BR. 1901	e	Otto Carlos <b>Althaus</b> # *BR. 1898	
3.10	Emma Sophia Wichert *BR.02-JAN-1907-†BR.14-OUT-1970	e	Emílio <b>Justus</b> *BR.19-NOV-1904-†BR.09-SET-1978	353(4.7)
3.11	Olga Wichert *BR.	e	Henrique <b>Althaus</b> # *BR.06-JUL-1904-†BR.25-DEZ-1968	
	*Eles eram filhos de: Peter Althaus *A?17-AGO-1865-†BR.19-SET-1935	e	Anna Maria Heil *A?09-NOV-1966-†BR.25-NOV-1944	
3.12	Ulda Wichert	e	Aloísio <b>Guimarães</b>	
3.13	Ida Wichert (PG.06-SET-1942) *BR.21-DEZ-1920-†BR.	e	Arnaldo <b>Schasiepen</b> *BR.19-JUN-1918-†BR.	

- |      |  |   |  |          |
|------|--|---|--|----------|
| 3.14 | Érica Frida Wichert<br>*BR.16-SET-1923-†BR.20-NOV-1984     | e | Nelson C. <b>Gomes</b>   |          |
| 2.4  | Amalie Wichert (16-JUL-1887)<br>*A. 1867 - †BR.            | e | Johann Christian <b>Hilgenberg</b><br>*R.27-AGO-1863-†BR.17-ABR-1924 | 306(3.2) |
| 2.5  | Elisabetha Wichert<br>*A.21/23-MAR-1867-†BR.15-ABR-1924/29 | e | Johann Konrad <b>Hilgenberg</b><br>*R.11-ABR-1864-†BR.04-JUN-1941    | 307(3.4) |

**FAMÍLIA DE INGLESES (Curitiba e Ponta Grossa) Anglicanos  
QUE PELOS LAÇOS DO MATRIMÔNIO SE UNIRAM AOS DO VOLVA.**

- 1.1 **FREDERICK SAMWAYS**  
\*Broadmaine-Dorchester-I.03-JUN-1841  
†Curitiba-Paraná-Brasil 29-MAR-1931

e

**ADA SARAH GIFFORD**  
\*West Knigton-D.-I.19-AGO-1841  
†Curitiba-PR.-BR.08-DEZ-1918

Casaram-se em West Knigton-Dorchester  
Inglaterra em 05 de julho de 1861.

Ele era filho de: **Georg Samways**  
I. 1810? - †I. 1895?

e **Suzane** ?  
\*I. 1812? - †I. 1900?

Ela era filha de: **William Gifford**  
I. 1806? - †I. 1858?

e **Charlotte** ?  
\*I. 1808? - †I. 1890?



- 2.1 **Charlotte Samways** \*I. 1862 - †I. 1863? - \_\_\_\_\_



- |     |  |   |   |          |
|-----|--|---|---|----------|
| 2.2 | <b>Herbert Giggord Samways</b><br>*I.01-ABR-1864-†BR.25-JUL-1953 | e | <b>Margretha Burgardt</b><br>*R.08-SET-1869-†BR.28-OUT-1954 | 160(6.7) |
|-----|--|---|---|----------|
- Casaram-se em P.Grossa, em 27 de setembro de 1886.  
Foto tirada em Curitiba-Paraná-Brasil em 1896?





Outra foto de Margretha Burgardt , tirada em P. Grossa, no ano de 1923 e estão nela, da esquerda para a direita, as filhas e nora: Cecília - Margarida - Palmira Casagrande - Adelaide e Margretha Burgardt



Outra foto de Herbert , tirada em Curitiba, no ano de 1928 e estão nela 5 gerações, da esquerda para a direita: Frederick - Herbert - Cecília Samways(Fornazari) - Judith Fornazari (Kwiatkowski) e Alceu Kwiatkowski.

4.1 Adelaide Samways (08-SET-1906)  
\*BR.19-MAI-1887-†BR.24-NOV-1936

e

1º Antonio **Fornazari**  
\*BR.18-FEV-1885-†BR.10-JAN-1916

769(2.3)

4.1 Adelaide Samways (09-JUL-1921)  
\*BR.19-MAI-1887-†BR.24-NOV-1936

e

2º João Batista **Guido**  
\*BR.09-FEV-1889-†BR.07-OUT-1986

= 770(3.1)



Foto ao lado tirada em 1944, com o neto João Eugênio Valentin.

5.1 Willian **Guido** (21-JUN-1947)  
\*BR.29-MAR-1921-†BR.01-MAR-2007

e

Lucia Fornazari  
\*BR.14-DEZ-1928-†BR.02-JUN-1985

772(3.9)

6.1 Odair Mauro **Guido** \*BR.06-AGO-1947  
6.2 Soeli Maria Guido (14-MAR-1970)  
\*BR.27-JUN-1951

e

Altamiro **Ott**  
\*BR.

446( ? )

6.3 Eloína Cecília Guido (06-JUL-1974)  
\*BR.25-AGO-1954

e

Edson Carlos **Fornazari**  
\*BR.16-ABR-1956

772(4.2)

6.4 Ana Lucia Guido (09-JAN-1982)  
\*BR.04-OUT-1959

e

Sérgio **Fornazari**  
\*BR.17-JUL-1959

772(4.3)

6.5 Sandra Judith Guido  
\*BR.17-JAN-1962-†BR.14-OUT-2015

e

Paulo César **Koster**  
\*BR.14-MAI-1963

N. 380(3.1)

6.6 Willian Douglas **Guido** \*BR.26-FEV-1965  
6.7 Lidia Aparecida Guido \*BR.27-JAN-1969

5.2 Liberty Guido (PG.21-MAI-1942)  
\*BR.18-OUT-1922

e

João Stella **Valentin**  
\*BR.09-AGO-1917-†BR.07-JUL-1996

I. 770(3.2)

6.1 João Eugênio **Valentin** (18-MAI-1968)  
\*BR.14-OUT-1943-†BR.16-MAR-1986

e

Sueli Rodrigues  
\*BR.26-OUT-1946

- 6.2 Joceli Mari Valentin (18-JAN-1971) e Nilton José Santos **Bley**  
\*BR.15-AGO-1946 \*BR.11-OUT-1955
- 6.3 Luís Alberto **Valentin** (09-FEV-1974) e Maria Conceição da Costa  
\*BR.07-JUL-1950 \*BR.02-ABR-1951
- 6.4 Lucas Fernando Valentin \*BR.29-SET-1962
- 5.3 Nelli Guido (06-NOV-1968) e Ivonino David **Fornazari** 770(4.3)  
\*BR.16-MAR-1924 \*BR.09-MAI-1938
- 6.1 Fabiane Fornazari (07-JUN-1990) e José Ricardo dos **Santos**  
\*BR.09-MAI-1974 \*BR.12-DEZ-1970
- 5.4 Wilson **Guido** (20-JAN-1952) e Ana Zely Ferreira  
\*BR.01-AGO-1926 \*BR.23-SET-1927
- 6.1 Gislene Adelaide Guido (04-MAI-1974) e Luís Carlos **de Oliveira**  
\*BR.15-MAI-1953 \*BR.23-JAN-1951
- 6.2 Gilson César **Guido** \*BR.30-DEZ-1954
- 6.3 Geralcy Leonor Guido \*BR.25-NOV-1956
- 6.4 Gilvanice Aparecida G. (27-DEZ-1976) e Paulo Fernandes **Gomes Madureira**  
\*BR.16-SET-1958 \*BR.
- 5.5 Lucilia Guido (21-FEV-1953) e Nestor Eugênio **Fornazari** 770(4.1)  
\*BR.10-ABR-1928 \*BR.27-JUN-1934
- 6.1 Janice Adelaide Fornazari (14-ABR-1973) e Dario Ferreira **Gonçalves**  
\*BR.08-OUT-1953 \*BR.08-FEV-1947
- 6.2 Antº Carlos **Fornazari** (11-OUT-1979) e Vilma do Rocio Faria #  
\*BR.22-SET-1955 \*BR.16-MAR-1963
- 6.3 Margarete de Lourdes F. (31-JUL-1980) e Vilmar **Faria** #  
\*BR.11-ABR-1958 \*BR.15-JUN-1955
- 6.4 Tânia Regina Forn. (14-JUL-1990) e Sérgio Ricardo **Kloster**  
\*BR.07-SET-1962 \*BR. 1960?
- 6.5 João Paschoal **Forn.** (20-JUN-1989) e Simone Cristina Pontes  
\*BR.18-ABR-1965 \*BR.09-ABR-1975
- 4.2 Cecília Samways (PG. 23-JUN-1908) e Nestor **Fornazari** 770(2.4)  
\*BR.15-JAN-1889-†BR.20-JUN-1961 \*BR.08-SET-1886-†BR.09-ABR-1967

- 4.3 Julieta Samways (PG. 1910)?  
\*BR.24-MAR-1892-†BR.03-SET-1961

e

Antonio José **de Oliveira**  
\*BR.25-DEZ-1874-†BR.03-JUN-1936

Foto tirada em P.Grossa, em 1927 c/a filha adotiva,

- 5.1 Maria Olivia de Oliveira e Estanfelin Alves **de Oliveira** A  
\*BR.15-FEV-1926 \*BR.08-JUL-1918
- 6.1 Piragibe **de Oliveira**  
\*BR.25-OUT-1944
- 6.2 Nautilus **de Oliveira** e Silvia Puglia  
\*BR.17-MAI-1946 \*BR.15-JAN-1947
- 4.4 Margarida Samways \*BR.15-JAN-1896- †BR. 1896 \_\_\_\_\_

- 4.5 Frederico **Samways** (PG.03-JUN-1924)  
\*BR.13-OUT-1896-†BR. 1975

e

Maria Kalinoski  
\*BR.01-FEV-1906-†BR.04-MAR-1968



5.1	Alberto <b>Samways</b> (12-SET-1945) *BR.26-SET-1924	e	Irene Ricardo *BR.30-MAI-192	672(5.1)
6.1	Silvio <b>Samways</b> (24-JUN-1975) *BR.08-JUL-1946	e	Dorly ? *BR.12-MAR-1956	
6.2	Alcemir <b>Samways</b> (24-JUN-1977) *BR.08-AGO-1947	e	Maria Glacy ? *BR.21-JAN-1945	
6.3	Ciro <b>Samways</b> (25-ABR-1975) *BR.15-NOV-1950	e	Ironi ? *BR.12-SET-1954	
6.4	Dilma Samways (10-JAN-1981) *BR.19-JAN-1952	e	Elias <b>Silva</b> *BR.07-NOV-1959	
6.5	Naida Samways (22-NOV-1980) *BR.17-MAR-1961	e	Luís Carlos <b>Ferreira</b> *BR.05-OUT-1960	
5.2	Alvin <b>Samways</b> *BR.23-NOV-1927-†BR.18-SET-1976	e	Lourdes Machado *BR.06-SET-1933	
6.1	Vera Lucia Samways (27-SET-1969) *BR.14-NOV-1950	e	Valdomiro <b>Fiola</b> Junior *BR.21-JUN-1948	
6.2	Ivete Samways (18-MAI-1981) *BR.28-SET-1952	e	Carlos de Oliveira <b>Ribas</b> *BR.	
5.3	Arlindo <b>Samways</b> (10-MAR-1955) *BR.09-FEV-1929	e	Vanair Sirigatte *BR.15-ABR-1930	
6.1	Dejalma <b>Samways</b> *BR.12-FEV-1956			
6.2	Edegar <b>Samways</b> *BR.07-JUL-1957			
6.3	Regina Samways *BR.30-JAN-1959			
5.4	Oswaldo <b>Samways</b> (03-JUN-1952) *BR.05-OUT-1930-†BR.09-JAN-1983	e	Lidia Gumine *BR.08-JUN-1936	
6.1	Irineu <b>Samways</b> (11-OUT-1975) *BR.07-NOV-1953	e	Rosilda de Lourdes Morais *BR.07-JUL-1958	
6.2	Dirceu <b>Samways</b> (24-NOV-1979) *BR.04-JAN-1954	e	Marilene Glock *BR.25-MAI-1962	762(6.3)
6.3	Divonzir <b>Samways</b> *BR.19-ABR-1965			
6.4	Alceu <b>Samways</b> *BR.1966 - †BR. 1966	-	_____	
6.5	Marcia Maria Samways *BR.10-JUN-1975			
5.5	Ludovico <b>Samways</b> (07-JUN-1962) *BR.23-ABR-1932	e	Laura de Souza *BR.03-DEZ-1942	
6.1	Luiz <b>Samways</b> *BR.27-DEZ-1963		<b>6.2</b> João <b>Samways</b> *BR.30-DEZ-1964	
6.3	Marcia Samways *BR.21-ABR-1967		<b>6.4</b> Adriana Samways	
5.6	Dolores Samways (28-DEZ-1951) *BR.28-AGO-1933	e	1º Amilton <b>Pereira</b> *BR.08-MAI-1924-†BR.	
6.1	Celso Luiz <b>Pereira</b> *BR.01-JAN-1953	e	Sonia Maria Mafra	
6.2	Ronaldo <b>Pereira</b> *BR.15-OUT-1954			
6.3	Milton Jorge <b>Pereira</b> *BR.28-ABR-1956			
6.4	Ralfe Antonio <b>Pereira</b> (20-DEZ-1979) *BR.13-JUN-1957	e	Léa Wobkis *BR.	
5.6	Dolores Samways (03-FEV-1962) *BR.28-AGO-1933	e	2º Ademir <b>Barreto</b> *BR.08-SET-1938	
6.5	Marcia Terezinha Barreto (23-DEZ-1983) *BR.15-FEV-1965	e	Sérgio Luiz <b>Hamg</b> *BR.31-JUL-1963	
6.6	Edemir Olegério <b>Barreto</b> *BR.20-DEZ-1967			
6.7	Júlio César <b>Barreto</b> *BR.19-DEZ-1970		6.8 Dorilene Barreto *BR.21-MAI-1979	
5.7	Leoni Samways (01-SET-1956) *BR.04-MAR-1935	e	Simão <b>Glock</b> *BR.26-SET-1933	
6.1	Gilmar <b>Glock</b> (22-MAR-1978) *BR.08-JUN-1956	e	Geovana Bastos *BR.26-MAI-1961	
6.2	Gilson <b>Glock</b> *BR.22-ABR-1958			
6.3	Marilene Glock (24-NOV-1979) *BR.25-MAI-1962	e	Dirceu <b>Samways</b> *BR.04-JAN-1954	762(6.2)
6.4	Gilberto <b>Glock</b> *BR.15-MAR-1967	e	Lucelia Morais *BR.	
5.8	Amilton <b>Samways</b> (30-DEZ-1961) *BR.25-MAI-1936	e	Lucilia Bach *BR.06-MAR-1938	

- 6.1 Mari Terezinha Samways e Vitor **Albuquerque**  
6.2 Isabel Cristina Samways 6.3 Pedro **Samways**
- 5.9 Odete Samways (24-MAI-1962) e José Cruz  
\*BR.12-MAI-1941 \*BR.19-MAR-1938
- 6.1 Adaljane Cristina Cruz (16-DEZ-1989) e João Barradas **Castanha**  
\*BR.05-SET-1962 \*BR.27-JUL-1967
- 6.2 Regiane do Rocio Cruz (20-DEZ-1988) e Erivelton **Scala**  
\*BR.05-MAI-1964 \*BR.14-DEZ-1968
- 6.3 Eliane de Fátima Cruz (12-FEV-1988) e Edson Severino **Fernandes**  
\*BR.31-MAR-1969 \*BR.05-ABR-1969
- 5.10 Neli Samways (12-MAI-1962) e Benedito Israel **dos Santos**  
\*BR.01-SET-1942 \*BR.03-JUN-1943
- 6.1 Robinson Luiz **dos Santos** e Aladir Ribeiro  
\*BR.17-ABR-1964 \*BR.
- 6.2 Rosana Maria dos Santos (24-JUL-1982) e Luiz Carlos **Augusto**  
\*BR.28-MAI-1965 \*BR.08-FEV-1963
- 6.3 Keila Cristina dos Santos \*BR.31-DEZ-1976  
6.4 Kleverson André **dos Santos** \*BR.18-MAI-1979
- 5.11 Orlando **Samways** (18-DEZ-1965) e Zeni Ott ?  
\*BR.04-JAN-1945 \*BR.21-NOV-1943
- 6.1 Sérgio Fernando **Samways** \*BR.14-AGO-1966 6.2 Ederson Luiz **Samways** \*BR.03-AGO-1967  
6.3 Waldirene S. \*BR.20-JUL-1969-†BR.08-NOV-1969 6.4 Adriane Samways \*BR.20-SET-1970  
6.5 Kleber **Samways** \*BR.07-JUL-1979 6.6 Luciane Samways \*BR.07-JUL-1980
- 4.6 Herbert **Samways** \*BR.23-SET-1898- †BR. 1899  
4.7 Arnaldo **Samways** (PG. 1922?) e Palmira Casagrande  
\*BR.24-MAI-1900-†BR.11-MAI-1965 \*BR.03-MAI-1904-†BR.06-OUT-1975

**Foto do casal ao lado.**

- 5.1 Edeme Samways (21-ABR-1943) e Miguel **Kieski**  
\*BR.20-DEZ-1923 \*BR.21-JUN-1920
- 6.1 Darci **Kieski** (22-NOV-1968) e Amália Marli Cruzara  
\*BR.25-SET-1943-†BR.13-AGO-1977 \*BR.01-DEZ-1947
- 6.2 Deuze Kieski (18-JUN-1983) e José Edson **Maia**  
\*BR.11-ABR-1953 \*BR.10-JAN-1962
- 5.2 Waldir **Samways** (10-JAN-1953) e Francisca ?  
\*BR.27-FEV-1925-†BR.19-OUT-1972 \*BR.04-OUT-1929
- 6.1 Marcos Antonio **Samways** (24-FEV-1979) Vera Lucia ?  
\*BR.15-MAI-1954 \*BR.15-MAR-1957
- 5.3 Adilar **Samways** (17-DEZ-1949) e Teresa Pampuch  
\*BR.23-OUT-1928 \*BR.24-JUL-1929
- 6.1 Edson Roberto **Samways** (22-DEZ-1973)e Irene Nascimento  
\*BR.07-JUN-1950 \*BR.19-AGO-19??
- 6.2 Jucimeri Cristine Samways (09-NOV-1979)e Amadeu **Mendes**  
\*BR.??-JUN-1951 \*BR.28-JUN-1956
- 6.3 Adilar **Samways** Junior \*BR.13-DEZ-1965



Arnaldo **Samways** e Palmira Casagrande

- 5.4 Margarida Samways (21-JUN-1952) e Nacir Flores **Teixeira**  
\*BR.27-MAI-1935 \*BR.23-MAR-1934
- 6.1 Sérgio Luiz **Teixeira** (07-SET-1976) e Donzilia Ferreira  
\*BR.18-MAR-1953 \*P.21-JAN-1952
- 6.2 Algacir Alberto **Teixeira** (11-SET-1976) e Sandra Mara ?  
\*BR.15-AGO-1954 \*BR.17-NOV-1959
- 5.5 Célia Samways (20-ABR-1968) e Fernandes Salles **Teixeira**  
\*BR.03-ABR-1942 \*BR.21-MAR-1943
- 6.1 Fernandes **Teixeira** \*BR.03-JUL-1975
- 4.8 Nestor **Samways** - solteiro  
\*BR. 1901 - †BR.24-NOV-1963



4.9 Margarida Samways (PG. 24-MAI-1924)  
\*BR.09-FEV-1904-†BR.31-AGO-1981

e

**Gabriel Pedrosa**  
\*BR.17-OUT-1900-†BR.09-DEZ-1965

5.1 Elza Pedrosa (07-FEV-1948) e  
\*BR.06-FEV-1925

Sem descendência.

5.2 Helena Pedrosa \*BR.21-DEZ-1926- †BR. 1934

5.3 Nelson **Pedrosa** (05-FEV-1960) e  
\*BR.20-NOV-1928-†BR.28-JUL-1967

6.1 Solange de Fátima Pedrosa \*BR.26-JUN-1958  
6.3 Vitor Paulo **Pedrosa** \*BR.28-ABR-1961

5.4 Duílio **Pedrosa** (30-JAN-1954) e  
\*BR.01-JUN-1931

6.1 Sandra Regina Pedrosa \*BR.08-NOV-1955 e

6.2 Jorge Alberto **Pedrosa** (23-DEZ-1989) e  
\*BR.24-MAI-1962

6.3 Ane Lise Pedrosa (21-ABR-1990) e  
\*BR.19-NOV-1964

6.4 Miguel Angelo **Pedrosa** (28-OUT-1988) e  
\*BR.25-OUT-1967

6.5 Elaine Pedrosa (29-ABR-1981) e  
\*BR.03-NOV-1963

5.5 Ivonete Pedrosa (31-MAR-1962) e  
\*BR.28-AGO-1934

6.1 Gelson José **Mattozzo** \*BR.02-JUN-1964 6.2  
6.3 Jussara Mattozzo \*BR.31-MAR-1967

5.6 Ayrton **Pedrosa** \*BR.21-DEZ-1936-†BR.04-ABR-1967 - solteiro

5.7 Ione Pedrosa (22-SET-1962) e  
\*BR.03-MAI-1942

6.1 Luiz Francisco **Pinheiro** (06-AGO-1988) e  
\*BR.03-FEV-1964

6.2 Denise Pinheiro (19-JUN-1987) e  
\*BR.19-FEV-1965

6.3 Dâmaris Pinheiro \*BR.11-JUN-1966

5.8 Neuza Pedrosa (28-DEZ-1974) e  
\*BR.06-JUN-1945

6.1 Andréia Mariza Azevedo \*BR.28-SET-1975

5.9 Adilar **Pedrosa** \*BR.25-DEZ-1947 - solteiro

4.10 Osório **Samways**(PG.05-MAI-1928) e  
\*BR.23-DEZ-1905-†BR.05-OUT-1981

5.1 Raul **Samways** e  
\*BR.29-JAN-1929-†BR.28-SET-1974



Maria de Lourdes ?  
\*BR.30-MAI-1932

6.2 Jonas Joel **P.** \*BR.24-JAN-1960-†BR.14-JAN-1971

Cecília Gilsa  
\*BR.30-JAN-1934

Apolinário **Rakowzki**

Maria Cecília ?  
\*BR.

Silvio Ney **Kuhn** 397( ? )  
\*BR.

Isabel Orlonski  
\*BR.

Edimar **Ditzel** 197( ? )  
\*BR.15-JUL-1959

Jorci Ferreira **Mattozzo**  
\*BR.14-NOV-1942

Luciana Mattozzo \*BR.06-SET-1965

Antonio Gonçalves **Pinheiro**  
\*BR.15-JUL-1931

Rosana Mendes  
\*BR.16-NOV-1968

Amauri Carvalho **Alves**  
\*BR.09-NOV-1963

Luís Carlos **Azevedo**  
\*BR.14-ABR-1948

1ª Juracy Rodrigues I. 765( 1º )  
\*BR. 1910 - †BR.09-OUT-1934

Ivone Ribeiro da Silva  
\*BR.

6.1 Gilda Samways  
6.3 Taylor **Samways**  
6.5 Zaclis Samways

6.2 Biolacy Samways  
6.4 Bioglaus **Samways**  
6.6 Rawley **Samways**

5.2 Gilda Samways  
\*BR.??-SET-1930-†BR.01-DEZ-1930



4.10 Osório **Samways** (PG. 1935?)  
\*BR.23-DEZ-1905-†BR.05-OUT-1981

e 2ª Emma Bastianni Tallevi  
\*BR.28-SET-1911-†BR.14-NOV-2013

Obs.: Emma era casada em primeiras núpcias com:

Emma Bastianni Tallevi (PG.26-JUL-1930) e  
\*BR.28-SET-1911-†BR.xx-xxx-2012

e

1º Durval **Rodrigues**  
\*BR.14-FEV-1909-†BR.14-ABR-1931

I. 764(4.10)

Durante o ano de casados Durval e Emma geraram uma filha:



A Mafalda Rodrigues (15-ABR-1950)  
\*BR.09-MAI-1931

e 1º Nicolau **Domaredzki**  
\*BR.26-DEZ-1925

A-1 Magali Terezinha Domaredzki  
\*BR.02-AGO-1951

e Richard **Work**  
\*USA.

A-2 Marilu de Fátima Domaredzki  
\*BR.20-NOV-1952

e Alex **da Costa**  
\*BR.

A Mafalda Rodrigues  
\*BR.09-MAI-1931

e 2º Gustavo **Torres**  
\*BR.31-AGO-1933

Sem descendência

5.3 Benjamin **Samways** \*BR.20-FEV-1936-†BR.20-FEV-1936

5.4 Daniel **Samways** (14-NOV-1963)  
\*BR.22-JAN-1938

e Antonia Leni Wille  
\*BR.02-AGO-1944

P. 612(7.6)

6.1 Viviane Samways \*BR.08-JAN-1965

6.2 Danielson **Samways** (05-AGO-1988)  
\*BR.28-FEV-1966

e Andréia Manosso  
\*BR.06-AGO-1968

6.3 Elderson **Samways** (10-JAN-1991)  
\*BR.18-FEV-1967

e Adriane Silva  
\*BR.

6.4 Israelson **Sameays** \*BR.21-DEZ-1970

6.5 Danielle Samways \*BR.18-MAI-1977

5.5	Nadir <b>Samways</b> *BR.08-JUN-1940-†USA.13-AGO-1964	-	solteiro	
5.6	Rachel Samways (14-FEV-1959) *BR.02-FEV-1942	e	Ciro Ludgero <b>da Silva</b> *BR.18-SET-1935	
6.1	Roslane Grace da Silva (08-FEV-1980) *BR.19-NOV-1961	e	Silas <b>Pimentel</b> *BR.07-NOV-1952	
6.2	Rosalen Mary da Silva (03-FEV-1983) *BR.30-DEZ-1962	e	Mario Roberto <b>Carneiro Costa</b> *BR.08-AGO-1961	
6.3	Rosange Clayr da Silva (19-NOV-1987) *BR.13-OUT-1964	e	Maurício <b>Santos</b> *BR.	
6.4	Rossano Glauber <b>da Silva</b> *BR.18-DEZ-1965			
6.5	Rossiane Karla da Silva (13-JUL-1989) *BR.14-FEV-1967	e	Renato Capelletti <b>da Rosa</b> *BR.	
6.6	Roberson Carlo <b>da Silva</b> *BR.12-MAI-1970			
6.7	Rochele Maria da Silva (14-FEV-1990) *BR.20-JUL-1971	e	Marcos <b>Shibuta</b> *BR.06-FEV-1964	
5.7	Tito <b>Samways</b> (14-AGO-1965) *BR.23-MAR-1944	e	Cleci Monteiro Cordeiro *BR.15-MAI-1949	
6.1	José Ricardo <b>Samways</b> *BR.09-DEZ-1966			
6.2	Mario Lucio <b>Samways</b> (17-MAI-1991) *BR.14-JUN-1969	e	Indianara Siqueira Barbosa *BR.29-JUN-1970	
6.3	Fabício <b>Samways</b> (17-JAN-1994) *BR.06-DEZ-1972	e	Tânia Mara Loro *BR.10-JUN-1974	
6.4	Giselle Samways *BR.23-JAN-1974		6.5	Patricia Samways *BR.10-MAR-1977
6.6	Rafael Glauber <b>Samways</b> *BR.08-MAR-1983			
5.8	Franklin <b>Samways</b> (23-JUN-1966) *BR.14-MAI-1945	e	Edite Mayer *BR.22-DEZ-1943	F. 426(4.3)
6.1	Frankly Mayer <b>Sam.</b> (USA.18-JUL-1992) *BR.10-MAI-1967	e	Wanda Torres *Mex.	
6.2	Karen Louise M. S. (USA.07-OUT-1995) *USA.12-MAI-1968	e	Walter Kevin <b>Somojla</b> *Suécia 14-JAN-1970	
6.3	Cibelen M. Samways *USA.03-SET-1970	e		
5.9	Eunice Samways (26-MAR-1966) *BR.03-AGO-1947	e	Hélio Adriano <b>Rocha</b> *BR.28-ABR-1947	
6.1	Luciane Rocha *BR.01-FEV-1967- †BR. 1967			
6.2	Charles <b>Rocha</b> (14-AGO-199?) *USA.29-ABR-1968	e	Cynthia Trinidad *USA.22-JUL-1971	
6.3	Adriano <b>Rocha</b> *USA.22-ABR-1971			
6.4	Bryan <b>Rocha</b> *USA.01-ABR-1974		6.5	Michael <b>Rocha</b> *USA.01-SET-1975
5.10	Lourdes Samways (14-MAI-1966) *BR.11-FEV-1949	e	1º Roberto Carlos <b>Roque</b> *BR.30-JUN-1944	
6.1	Rodneia S. Roque *BR.23-MAR-196		6.2	Larissa S. Roque *BR.17-MAI-1968
6.3	Alex Samways <b>Roque</b> *BR.31-JAN-1970		6.4	Lauren S. Roque *BR.31-JAN-1976
5.10	Lourdes Samways *BR.11-FEV-1949	e	2º Beverly <b>March</b> *CA.	
Sem descendência.				
5.11	Edison <b>Samways</b> (USA.04-FEV-1976) *BR.22-JUN-1952	e	Lili Soler *Cuba 08-DEZ-1955	
6.1	Edlyn Samways *USA.07-JAN-1978		6.2	Alexander <b>Samways</b> *USA.13-ABR-1979
6.3	Edison <b>Samways</b> Junior *USA.21-JUL-1983			
5.12	Elisabete Samways (01-DEZ-1973) *BR.13-SET-1953	e	Carlos Evaldo Martins <b>Gaertner</b> *BR.14-JUL-1952	
6.1	Evelyn Gaertner *BR.11-JUL-1976		6.2	Lindsay Gaertner *BR.23-JUN-1978
6.3	Kathlyn Gaertner *BR.07-JUL-1979		6.4	Marilyn Gaertner *BR.14-DEZ-1983
6.5	Carolyn S. Gaertner *BR.28-OUT-1992			
5.13	Sirley Samways (11-OUT-1979) *BR.14-OUT-1955	e	Luís <b>Kulchetscki</b> *BR.18-ABR-1953	
6.1	Sarah S. Kulchetscki *BR.04-MAR-1981		6.2	Letícia S. Kulchetscki *BR.17-MAI-1982
6.3	Samuel S. <b>Kulchetscki</b> *BR.27-OUT-1984		6.4	Luiza S. Kulchetscki *BR.25-ABR-1986

5.14	Elias <b>Samways</b> (06-MAR-1980) *BR.22-MAI-1959	e	Marília Aparecida Ignácio *BR.15-JUN-1961	
6.1	Alssanie Samways *BR.08-MAI-1981		6.2	Anatalielle Samways *BR.08-JUL-1982
6.3	Abelen Samways *BR.23-MAR-1984			
4.11	Jorge <b>Samways</b> *BR.16-OUT-1907-†BR.16-OUT-1907			
4.12	Nelson <b>Samways</b> *BR.10-JAN-1910- †BR. 1911			
2.3	Barbara Samways *I. 1866 - †BR.28-OUT-1905	e	Alfred Ackland <b>Pugsley</b> # *I.04-JAN-1861-†BR.17-NOV-1934	
2.4	George <b>Samways</b> (29-AGO-8090) *I.08-AGO-1867-†BR.17-DEZ-1951	e	Januária Silveira Miranda *BR.29-AGO-1869-†BR.26-NOV-1954	
2.5	Grace Samways *I.17-JAN-1869-†BR.03-AGO-1952	e	George Henry <b>Pugsley</b> # *I.16-DEZ-1871-†BR.15-OUT-1950	
2.6	Suzane Charlotte Samways (06-JAN-1890) *I.12-JUN-1870-†BR.01-MAI-1951	e	William George <b>Pugsley</b> # *I.25-DEZ-1866-†BR.23-MAI-1948	
2.7	Frederick <b>Samways</b> Jr. ( 1890 ) *I.01-JAN-1872-†BR.23-JUN-1947	e	Izabel Rodrigues *BR.13-AGO-1885-†BR.18-JUN-1965	
2.8	James Albert <b>Samways</b> (16-JUL-1898) *BR.05-MAI-1873-†BR.12-OUT-1905	e	Emma Francisca G. Marty *BR.07-OUT-1876-†BR.12-NOV-1940	
2.9	Judith Samways (09-NOV-1895) *BR.27-MAR-1877-†BR.03-OUT-1938	e	Lourenço <b>Cornelsen</b> *BR.21-ABR-1873-†BR.08-MAI-1940	
2.10	Alfredo João <b>Samways</b> (23-DEZ-1905) *BR.13-NOV-1878-†BR.31-MAI-1953	e	Rosina Nigro *BR.05-JUL-1887-†BR.02-DEZ-1941	
2.11	Ida Samways (13-FEV-1899) *BR.07-JUN-1881-†BR.23-SET-1927	e	Julio <b>Barddal</b> # *BR.16-DEZ-1871-†BR.11-FEV-1927	
2.12	Wallace <b>Samways</b> (20-JUL-1907) *BR.28-FEV-1883-†BR.27-MAI-1958	e	Maria Luiza Fornazari *BR.17-OUT-1888-†BR.08-MAR-1923	772(2.5)
2.13	Bessie Samways (18-DEZ-1909) *BR.29-SET-1884-†BR.10-SET-1960	e	1º José Sylvano <b>Barddal</b> # *BR.11-NOV-1887-†BR.09-DEZ-1919	
2.13	Bessie Samways (15-NOV-1921) *BR.29-SET-1884-†BR.10-SET-1960	e	2º Edmundo <b>Assenheimer</b> *BR.29-AGO-1896-†BR.02-NOV-1966	

**Obs.:**Dados da família compilados pelo sr. Silvano Nestor Samways em 1985, com acréscimos do autor de algumas datas, nomes e correções; com exceção dos descendentes da família Burgardt/Samways.

### FAMÍLIA DE ITALIANOS QUE PELOS LAÇOS DO MATRIMÔNIO SE UNIRAM AOS DO VOLGA.

#### FAMÍLIA DE

1.1	ANTONIO <b>BINI</b> *It. 1845 -†BR.antes de 1899	e	LUIZA ? *It. 1847? -†BR.	
2.1	Ambrosio <b>Bini</b> (Ctba.20-JUN-1891) *It. 1866 -†BR.	e	Marieta Binda *It. 1870 -†BR.	
	Ela era filha de: Innocencio Binda	e	Luiza ?	
3.1	Ambrósio <b>Bini</b> *BR. 1899? -†BR.	e	Leondina Rossetin *BR. 1900? -†BR.	
4.1	Antonio <b>Bini</b> (Prud.25-OUT-1947) *BR.24-NOV-1924-†BR.	e	Liberata Pontarolo *BR.24-AGO-1928-†BR.	F. 775(1.3/2.3)
4.2	João <b>Bini</b> (Prud.05-DEZ-1953) *BR.19-FEV-1931-†BR.	e	Maria Beatriz Grande *BR.10-ABR-1937-†BR.	F. 773(3.2)
2.2	Francesco <b>Bini</b> *It. 1875? -†BR.	e	Marina Marchionatto *It. -†BR.	
3.1	Pedro <b>Bini</b> *C.L.BR.24-AGO-1899			
3.2	Rosa Bini *C.L.BR.27-ABR-1904			
?2.3	Antonio <b>Bini</b> *It.03-NOV-1888-†BR.	e	Margarida ? *It.20-ABR-1895-†BR.	
4.1	Atílio <b>Bini</b> (Lapa 30-DEZ-1939) *Alm. Tamandaré-BR.09-AGO-1918-†BR.	e	Jacy Ferreira Ramos *BR.-†BR.	
?2.4	Angelo <b>Bini</b> *BR.1889? -†BR.03-AGO-1925	e	Maria ? *BR.08-NOV-1890-†BR.	



3.1	Antonina Bini (Prud.01-MAI-1935) *BR.15-SET-1914-†BR.15-JUN-1945	e	Balduino <b>Mayer</b> *BR.10-MAR-1914	417(4.1)
1.2	DANIEL <b>BINI</b> *It. 1850 -†BR.	e	ANGELA FAIVRE *It. 1853? -†BR.	
2.1	Antonio <b>Bini</b> *It. 1875? -†BR.06-MAR-1917	e	Josephina Alberton *It.17-JAN-1878-†BR.	
Ela era filha de: Giacomo Alberton e Dorothea Bordighon				
3.1	João <b>Bini</b> (C.L.21-JUN-1917) *C.Largo-BR.28-JAN-1898-†BR.	e	Julia Tizott *BR.01-JUL-1900-†BR.	
Ela era filha de: Giovanni Tizott e Dorothea ?				
3.2	Maria Bini *C.L.BR.18-AGO-1904			
3.3	Angela Bini *C.L.BR.10-NOV-1906			
3.4	Daniel <b>Bini</b> *BR??-DEZ-1909-†BR.11-MAR-1910			
2.2	Luiz <b>Bini</b> *BR.17-ABR-1883-†BR.	e	Joanna Alberton *BR.05-ABR-1882-†BR.	
3.1	Domingos <b>Bini</b> (C.L.31-JUL-1926) *BR.09-JUL-1903	e	Joanna Raiheut *BR.01-JAN-1908	
3.2	Angelina Bini (05-MAI-1923) *BR.24-JUN-1906-†BR.	e	Benjamin <b>Roth</b> *BR.10-OUT-1902-†BR.20-SET-1955	477(8.7)
3.3	Antonio <b>Bini</b> (Prud.15-AGO-1933) *C.L.BR.01-OUT-1908	e	Maria Schoenberger *BR.09-MAI-1918	586(4.1)
2.3	Maria Bini *BR. 1883	e	Virgilio <b>Rossetin</b> *BR. 1880	
3.1	Antonio Bini <b>Rossetin</b> (Prud.25-OUT-1947) *BR.10-AGO-1923	e	Julia Boiko	
2.4	Pedro <b>Bini</b> *It. -†BR.	e	1ª? Margarida Marchionatto *It. -†BR.	
2.5	Daniel <b>Bini</b> (Prud.20-MAI-1922) *BR.29-NOV-1898-†BR.	e	Arminda Ribeiro Penteadado *BR.04-OUT-1899-†BR.	
2.6	Pedro Bini *It. 18 -†BR.	e	2ª? Diolinda Bonette *BR. 1900 ?-†BR.	
Ela era filha de: Joaquim Bonette e Cândida ?				
3.1	Alberto <b>Bini</b> *BR.28-AGO-1923			
2.5	José <b>Bini</b> *It.12-JUN-1894-†BR.	e	Domenica ? *It.08-MAI-1894-†BR.	
3.1	Augusto <b>Bini</b> (Prud.29-SET-1945) *BR.18-FEV-1922-†BR.	e	Iria de Mattos *BR.29-AGO-1926-†BR.	
3.2	Angelo <b>Bini</b> (Prud.19-ABR-1952) *BR.12-JUN-1928-†BR.	e	Luiza Marconato *BR.19-MAR-1935-†BR.	
2.6	Augusto <b>Bini</b> *BR. 1897? -†BR.	e	1ª? Margarida Gadens *BR. 1900 ?-†BR.	
Ela era filha de: Giovanni Gadens e Domenica ?				
3.1	Angela Bini *C.L.BR.15-DEZ-1904-†BR.			
2.7	Augusto <b>Bini</b> *BR. 1897? -†BR.	e	2ª? Dominga Bizetto *BR. 1900 ?-†BR.	
3.1	Augusto <b>Bini</b> *BR.21-FEV-1922			
<b>Obs.:</b> Não encontrado nome dos pais:				
??	Antonio <b>Bini</b> *BR.12-MAI-1926-†BR.28-JUN-1984	e	Inês Schwab *BR.21-OUT-1928	602(7.13)
4.1	Maria Neusa Bini *BR.07-JAN-1950	e	Augusto <b>Koslik</b> *BR.	
4.2	José Nei <b>Bini</b> *BR. 1952	e	Leoni Ferreira *BR.	
4.3	Neiva Aparecida Bini *BR. 1956			
4.4	Daniel <b>Bini</b> *BR.19-AGO-1961	e	Cleusi Stadler *BR.	
4.5	Marisa Bini *BR.20-AGO-1963	e	Rute <b>Malmann</b> *BR.	
4.6	Lucia Bini *BR.23-SET-1969			

FAMÍLIA DE



- 1.1 LUIZ FORNAZARI (PG. 10-MAI-1879) e ANTONIA SARTORI  
 \*Milão-It.07-MAR-1839-†BR.19-ABR-1921 \*Pádua-It.06-JUN-1862-†BR.01-SET-1930  
 Ele era filho de: Pedro Fornazari e Maria Veilpavi  
 \*It. 1809 ? - †BR. 1884? \*It. 1812? - †BR. 1890?  
 Ela era filha de: Gaspar Sartori e Maria Luiza ?  
 \*It. 1828? - †BR. 1868? \*It. 1832? - †BR. 1872?

Foto tirada em Ponta Grossa-Parana-Brasil no ano de 1910 e estão nela, da esquerda para a direita:  
 Atrás, em pé: Antonio (c/Matilde no colo) - Wallace Samways (c/Álvaro Jaime no colo) - Anna Maria - Albina - Maria  
 Antonia - Primo Luiz - Nestor. **Em pé, no centro:** Miquelina - Maria Tercilla  
 Sentados: Adelaide Samways (c/Garibalde no colo) - Maria Luiza (c/Silvano Nestor no colo) - LUIZ FORNAZARI -  
 Rosa Gasparina - ANTONIA SARTORI - Tereza ? (c/Jorge no colo) - Cecília Samways (c/Judith no colo).  
**Obs.:** Interessados em outras gerações desta família, contatar o autor.

- 2.1 João Fornazari (PG.21-ABR-1900) e 1ª Tereza Spinassi  
 \*BR.17-JUL-1880-†BR.04-JAN-1957 \*BR. 1883 - †BR. 1904  
 2.1 João Fornazari (PG.04-MAI-1907) e 2ª Elisa Armanda  
 \*BR.17-JUL-1880-†BR.04-JAN-1957 \*BR. 1883 - †BR. 1917/18  
 2.1 João Fornazari (PG.07-OUT-1921) e 3ª Igenes Tocaria  
 \*BR.17-JUL-1880-†BR.04-JAN-1957 \*It.19-SET-1891-†BR.21-AGO-1957  
 2.2 Maria Fornazari \*BR. 1883? - †BR. ? -

- 2.3 Antonio Fornazari (PG.08-SET-1906)  
 \*BR.18-FEV-1885-†BR.10-JAN-1916

e

Adelaide Samways 760(4.1)  
 \*BR.19-MAI-1887-†BR.24-NOV-1936



Detalhe da foto acima, nela o casal está  
 com os filhos Matilde e Garibalde

- 3.1 Matilde Fornazari (PG.28-DEZ-1940) e João Batista **Guido** = 760(4.1/2°)  
 \*BR.14-MAR-1907-†BR.20-JUN-1941 \*BR.09-FEV-1889-†BR.07-OUT-1986  
 Sem descendência.
- 3.2 Garibalde **Fornazari** (PG.20-JUN-1946) e Helena Olchevski  
 \*BR.30-NOV-1909-†BR.15-NOV-1985 \*BR.08-SET-1932-†BR.30-JAN-1975
- 4.1 Joceli Fornazari \*BR. 1946 - †BR. 1947? -
- 4.2 Garibalde **Fornazari Jr.** (01-MAR-1969) e  
 \*BR.01-AGO-1947 Lucia Ribeiro  
 \*BR.25-SET-1953
- 4.3 Ademir **Fornazari** (10-JUL-1971) e  
 \*BR.08-AGO-1950 Sueli Camargo  
 \*BR.20-JUN-1955
- 3.3 Paschoal Victor **Fornazari** (PG.28-OUT-1944)e Doralice de Paula  
 \*BR.12-ABR-1914-†BR. \*BR.08-MAI-1923-†BR.
- 4.1 João Carlos **Fornazari** (28-FEV-1976) e Nelia Camargo  
 \*BR.04-FEV-1950 \*BR.06-JAN-1950
- 4.2 Izabel do Rocio Fornazari (10-DEZ-1974) e Estanislau **Kopicki**  
 \*BR.04-FEV-1950 \*BR.30-NOV-1951
- 4.3 Antº.Leocádio **Fornazari** (17-SET-1977) e Elaine da Rocha Piucoski  
 \*BR.21-JUL-1952 \*BR.03-JUN-1958
- 4.4 Maria Luiza Fornazari \*BR.05-SET-1956
- 4.5 Regina de Fátima Fornazari \*BR.22-DEZ-1958
- 4.6 Rosana Aparecida Fornazari \*BR.19-NOV-1960
- 4.7 Silas Tadeu **Fornazari** \*BR.07-NOV-1962
- 4.8 José Marcio **Fornazari** \*BR.20-SET-1966
- 2.4 Nestor **Fornazari** (PG. 23-JUN-1908)  
 \*BR.08-SET-1886-†BR.09-ABR-1967  
 e  
 Cecília Samways 761(4.2)  
 \*BR.15-JAN-1889-†BR.20-JUN-1961



Detalhe da foto da página anterior, nela o casal está com a filha Judith

- 3.1 Judith Fornazari (20-SET-1928) e Casimiro **Kwiatkowski** I. 586(4.8)  
 \*BR.20-MAR-1909-†BR.10-JAN-1983 \*BR.24-FEV-1902-†BR.24-DEZ-1966
- 4.1 Alceu **Kwiatkowski** \*BR.21-JAN-1928 - solteiro
- 4.2 Vislando **Kwiatkowski** (13-SET-1951) e Alice Gonçalves Dias  
 \*BR.19-JUN-1929-†BR.03-FEV-1986 \*BR.17-OUT-1934
- 4.3 Hilda Kwiatkowski (08-AGO-1953) e Darci Ferreira **de Lima**  
 \*BR.28-JUN-1931 \*BR.29-JAN-1929
- 4.4 Levi Amilton **Kwiatkowski** (04-JUN-1956)e Rosa Kwiatkowski  
 \*BR.05-JUN-1934 \*BR.20-JUL-1935
- 4.5 Antº Plínio **Kwiatkowski** (16-OUT-1954) e Marta Olzeski  
 \*BR.24-SET-1936 \*BR.12-MAR-1936
- 4.6 Elou Domingos **Kwiat.** (03-MAR-1962) e Sonia Maria Ramalho  
 \*BR.04-AGO-1939 \*BR.30-ABR-1944
- 4.7 Arlete Kwiatkowski (28-DEZ-1968) e Augusto Resende **de Paula**  
 \*BR.20-SET-1941 \*BR.13-MAR-1945
- 4.8 Nei Casimiro **Kwiatkowski** \*BR.25-MAI-1944
- 4.9 Ruth Kwiatkowski (28-SET-1968) e Daniel Ari **Fornazari** 771(4.7)  
 \*BR.18-JUN-1947 \*BR.08-NOV-1947
- 3.2 Nestor **Fornazari** (PG.16-SET-1933) e Hermínia Valentin I. 760(5.2)  
 \*BR.12-MAR-1911-†BR.03-FEV-1991 \*BR.25-ABR-1915-†BR.14-SET-1991
- 4.1 Nestor Eugênio **Fornazari** (21-FEV-1953) e Lucilia Guido 761(5.5)  
 \*BR.27-JUN-1934 \*BR.10-ABR-1928
- 4.2 Sizinio Edmir **Fornazari** (31-DEZ-1961) e Dircéia Vieira  
 \*BR.26-ABR-1936 \*BR.31-AGO-1940
- 4.3 Ivonino David **Fornazari** (06-NOV-1968) e Nelli Guido 761(5.3)  
 \*BR.09-MAI-1938 \*BR.16-MAR-1924
- 4.4 João Marcos **Fornazari** (01-JUL-1961) e Zeni Azevedo  
 \*BR.09-FEV-1941 \*BR.13-DEZ-1943
- 4.5 Janete Lourdes Fornazari (29-JAN-1961) e Emmanuel **Villela da Cruz**  
 \*BR.01-MAR-1942 \*BR.21-MAR-1930
- 4.6 Schirley Cecília Fornazari \*BR.31-JAN-1944

4.7	Daniel Ari <b>Fornazari</b> (29-SET-1968) *BR.08-NOV-1947	e	Ruth Kwiatkowski *BR.18-JUN-1947	770(4.9)
4.8	Maria das Neves Fornazari (26-OUT-1974) *BR.08-MAR-1950	e	Reinaldo <b>Rodrigues</b> *BR.14-FEV-1945	
4.9	Aroldo Lucas <b>Fornazari</b> (01-OUT-1981) *BR.11-JUL-1953	e	Maria Zeli Conceição Ribeiro *BR.08-DEZ-1953	
3.3	Alfredo <b>Fornazari</b> (PG.21-ABR-1934) *BR.21-ABR-1913-†BR.12-NOV-1984	e	Leocádia Kwiatkowski *BR.02-AGO-1912-†BR.	I. 770(3.1)
4.1	Roberto <b>Fornazari</b> (27-ABR-1958) *BR.03-MAR-1935	e	Maria Edite ? *BR.02-JUN-1940	
4.2	Irineu <b>Fornazari</b> (04-FEV-1961) *BR.15-DEZ-1936	e	Rosa Starion *BR.25-OUT-1932	
4.3	Maurício <b>Fornazari</b> (08-JUL-1965) *BR.08-JUL-1938	e	Dirce Unrin *BR.07-NOV-1944	693(9.3)
4.4	Jacira Fornazari *BR.15-JUN-1940-†BR.1942			
4.5	Maria Rita Fornazari *BR.20-AGO-1942-†BR.1946			
4.6	Ezidio <b>Fornazari</b> *BR.25-AGO-1943	e	solteiro?	
4.7	Carmem Fornazari (15-DEZ-1968) *BR.24-ABR-1946	e	José Mariano <b>Lacerda</b> *BR.14-FEV-1946	
3.4	Vitório <b>Fornazari</b> *BR.23-SET-1915	e	1ª Jandira ?	
4.1	Adalton <b>Fornazari</b> *BR.31-DEZ-1958			
3.4	Vitório <b>Fornazari</b>	e	2ª Florencia ?	
	Sem descendência?			
3.5	Carmelita Fornazari (PG.22-FEV-1941) *BR.16-SET-1918-†BR.	e	Edmundo Oscar <b>Janz</b> *BR.20-JUL-1914-†BR.	
4.1	Dinoney Valter <b>Janz</b> *BR.18-FEV-1942			
4.2	Dorly Janz (20-NOV-1965) *BR.01-FEV-1944	e	Edilson Klüppel <b>Justus</b> *BR.21-DEZ-1942	
4.3	Dirceu José <b>Janz</b> (20-DEZ-1980) *BR.16-MAR-1946	e	Izabela Bastos *BR.18-DEZ-1964	
4.4	Diva Maria Janz (20-DEZ-1969) *BR.16-MAI-1948	e	Ary Marcos <b>Kwiatkowski</b> *BR.07-MAR-1938	
4.5	Dones Claudio <b>Janz</b> (18-DEZ-1976) *BR.11-MAR-1952	e	Nilcéia Lara *BR.12-JUL-1957	
4.6	Dircelia Solange Janz (12-ABR-1975) *BR.12-ABR-1954	e	Rafael <b>Hrenechen</b> *BR.13-JUL-1953	
4.7	Dione do Rocio Janz *BR.22-DEZ-1957			
3.6	Luiz <b>Fornazari</b> (PG.14-MAI-1949) *BR.27-JUN-1921-†BR.	e	Valise Duvoizin *BR.09-NOV-1927	
4.1	Joel <b>Fornazari</b> (20-OUT-1979) *BR.18-AGO-1950	e	Clara Rodeli *BR.20-JAN-1956	
4.2	Jair <b>Fornazari</b> (10-FEV-1972) *BR.21-JAN-1952	e	Sonia Regina ? *BR.21-OUT-1954	
4.3	Sonia Fornazari (24-JAN-1980) *BR.13-SET-1956	e	Altair Onofre <b>dos Santos</b> Junior *BR.04-FEV-1958	
3.7	Yolanda Fornazari (PG.09-NOV-1937) *BR.10-NOV-1923	e	Pedro Carneiro <b>dos Santos</b> *BR.27-JUL-1915-†BR.	
4.1	Acir José <b>dos Santos</b> (30-SET-1967) *BR.08-JUN-1939	e	Janete Sampaio *BR.21-SET-1947	
4.2	Marli dos Santos (21-JUN-1958) *BR.20-JUN-1941	e	Amilton <b>Ferreira da Silva</b> *BR.07-JAN-1938	
4.3	Neuza dos Santos (03-DEZ-1959) *BR.09-ABR-1944	e	Darci <b>Nascimento</b> *BR.24-ABR-1940	
4.4	Marilene dos Santos (30-MAR-1962) *BR.14-AGO-1947	e	Alberto <b>Roloff</b> *BR.17-AGO-1943	
4.5	Alvacir Nestor <b>dos Santos</b> (05-JUL-1972) *BR.04-OUT-1949	e	Maria Nascy *BR.26-JUN-1940	
4.6	Ademir Luiz <b>dos Santos</b> (30-OUT-1976) *BR.22-JAN-1952	e	Antonia Suzana ? *BR.04-JAN-1950	
4.7	Altamir <b>dos Santos</b> (27-JUL-1977) *BR.01-MAI-1954	e	Dircéia ? *BR.28-ABR-1958	
4.8	Marilu dos Santos (21-DEZ-1975) *BR.02-DEZ-1955	e	José <b>da Silva</b> *BR.23-ABR-1954	



3.8	João <b>Fornazari</b> (26-JAN-1952) *BR.23-JUN-1926-†BR.31-ABR-1974	e	Leonor Dorneles *BR.03-JAN-1936	
4.1	Luiz Celso <b>Fornazari</b> *BR.24-NOV-1952			
4.2	Vera Lucia Fornazari (08-ABR-1972) *BR.07-ABR-1953	e	Odair <b>Morgado</b> *BR.13-FEV-1947	
4.3	Pedro Ant <sup>o</sup> <b>Fornazari</b> (10-DEZ-1977) *BR.12-OUT-1956	e	Rita Mara da Silva *BR.20-FEV-1958	
4.4	João Dorneles <b>Fornazari</b> (21-MAI-1983) *BR.21-AGO-1957	e	Solange Naria de Oliveira *BR.	
4.5	Célia Regina Fornazari *BR.19-MAI-1965			
3.9	Lucia Fornazari (PG.21-MAI-1947) *BR.14-DEZ-1928-†BR.26-MAI-1985	e	Willian <b>Guido</b> *BR.29-MAR-1921	760(5.1)
3.10	Carlito <b>Fornazari</b> (19-DEZ-1953) *BR.13-AGO-1931	e	Nezia Aparecida Ferreira *BR.01-DEZ-1936	
4.1	Eliane Leonor Fornazari (08-ABR-1971) *BR.18-MAR-1955	e	José Janilton <b>Cabral</b> *BR.13-AGO-1954	
4.2	Edson Carlos <b>Fornazari</b> (06-JUL-1974) *BR.16-ABR-1956	e	Eloína Cecília Guido *BR.25-AGO-1954	760(6.3)
4.3	Sérgio <b>Fornazari</b> (09-JAN-1982) *BR.17-JUL-1959	e	Ana Lucia Guido *BR.04-OUT-1959	760(6.4)
4.4	Salette Cecília Fornazari (17-MAR-1984) *BR.09-OUT-1964	e	Julio Bento <b>da Silva</b> *BR.29-ABR-1952	
4.5	Dericê Aparecida Fornazari *BR.29-JAN-1967			
4.6	Danilo <b>Fornazari</b> *BR.01-JAN-1971			
2.5	Maria Luiza Fornazari (20-JUL-1907) *BR.17-OUT-1888-†BR.08-MAR-1923	e	Wallace <b>Samways</b> BR.28-FEV-1883-†BR.27-MAI-1958	767(2.12)
2.6	Primo Luiz <b>Fornazari</b> (29-MAI-1909) *BR.01-JAN-1890-†BR.??-SET-1930	e	Tereza Gomes da Silva *BR. 1891 - †BR. 1976	
3.1	Jorge <b>Fornazari</b> *BR.04-DEZ-1910-†BR.	e	1 <sup>a</sup> Prosperina Loras Milan *BR. 1912-†BR.26-MAI-1977	
3.1	Jorge <b>Fornazari</b> ( 05-AGO-19??) *BR.04-DEZ-1910-†BR.	e	2 <sup>a</sup> Elisa Martins *BR.25-FEV-1935-†BR.	
3.2	Leonor Fornazari (PG.26-DEZ-1930) *BR.15-JUN-1912-†BR.	e	Adão Nestor <b>Becher</b> *BR.21-SET-1908-†BR.02-DEZ-1979	120(6.1)
3.3	Angelim <b>Fornazari</b> (PG.25-ABR-1936) *BR.15-JUN-1914-†BR.07-AGO-1994	e	Rosalina Migliorini *BR.01-SET-1917-†BR.18-JAN-1996	
2.7	Maria Tercilla Fornazari (PG.15-MAI-1931)e *BR.20-DEZ-1892-†BR.23-AGO-1973 Sem descendência).		Ernesto <b>Brenner</b> *A.10-ABR-1902-†BR.	
2.8	Miquelina Fornazari (20-NOV-1918) *BR.03-ABR-1895-†BR.21-NOV-1976	e	José <b>Cabrine</b> *It.18-AGO-1891-†BR.20-JUN-1970	
Ele era filho de: Carlos <b>Cabrine</b> e Maria Monsio Campagnoni				
2.9	Albina Fornazari *BR. 1896 -†BR.22-JAN-1973		solteira	
2.10	Maria Antonia Fornazari (PG.30-JUL-1921)e *BR.09-FEV-1900-†BR.01-OUT-1961		José Valentim <b>Kwiatkowski</b> *BR.10-JAN-1896-†BR.29-JUN-1943	I. 770(3.3)
Ele era filho de: Valentin <b>Kwiatkowski</b> e Anastacia ?				
2.11	Anna Maria Fornazari (PG.25-ABR-1924) e *BR.14-JAN-1901-†BR.21-SET-1977	e	Adolpho <b>Weckerlin</b> *BR.15-NOV-1901-†BR.22-FEV-1961	
2.12	Rosa Gasparina Fornazari (PR.17-ABR-1927)e *BR.08-JUN-1906-†BR.03-ABR-1982		Adão <b>Ignácio</b> *BR.18-NOV-1905-†BR.11-FEV-1980	

**Obs.:**Dados da família compilados pelo sr. Silvano Nestor Samways em 1985, com acréscimos do autor de algumas datas, nomes e correções.

#### FAMÍLIA DE

1.1	GIOVANNI <b>GRANDE</b> *It. 1838?	e	ANTONIA ? *It. 1840?	
2.1	Giuseppe <b>Grande</b> *It.. 1860 -†BR.07-JAN-1910	e	Érica Bassoni *It.10/12/JUN-1867-†BR.	
3.1	João <b>Grande</b> Sbr. (20-JAN-1912) *BR. 1890 -†BR.	e	Maria Berger *BR.1895 -†BR.	134(3.8)
4.1	Constante <b>Grande</b> (Pit.08-SET-1936) *BR.05-DEZ-1912-†BR.	e	Olivia Ziegmann *BR.17-MAR-1913-†BR.	727(3.1)

4.2	Dolfrido <b>Grande</b> (Pit.26-FEV-1944) *BR.28-NOV-1917-†BR.	e	Odete Amaral Gruber *BR.22-MAI-1925-†BR.	
4.3	Olívio <b>Grande</b> (Pit.21-JUL-1945) *BR.06-SET-1921-†BR.	e	Edithe Ziegmann *BR.16-SET-1923-†BR.	727(3.5)
3.2	Antonia Grande (Prud.09-SET-1918) *BR.04-MAR-1890-†BR.26-OUT-1984	e	Pedro <b>Becher</b> *BR.15-MAI-1887-†BR.24-NOV-1975	114(6.3)
3.3	Abraham <b>Grande</b> *BR. 1892			
3.4	Carolina Grande *BR. 1895			
3.5	José <b>Grande</b> (Pit.26-MAR-1918) *BR.23-SET-1895/7-†BR.	e	Rosa Berger *BR.25-NOV-1897-†BR.	134(3.9)
3.6	Bernardino <b>Grande</b> *BR. 1898-†BR.	e	Justina ? *BR. 1903-†BR.	
4.1	Anadir Grande (PG.25-NOV-1950) *BR.04-JUN-1934	e	Sylvio <b>Schoenberger</b> *BR.25-NOV-1929-†BR.22-AGO-2014	588(4.1)
3.7	Rodolpho <b>Grande</b> *BR. 1900			
3.8	Alba Grande (Prud.23-FEV-1924) *BR.04-MAR-1902-†BR.	e	Rodolpho <b>Conrado</b> *BR.04-MAI-1897-†BR.	747(2.2)
3.9	Affonso <b>Grande</b> (Prud.05-JUL-1926) *BR.30-OUT-1902/4-†BR.	e	Rosa Scarpim *BR.16-MAI-1909-†BR.	
3.10	Augusto <b>Grande</b> *BR. 1908			
2.2	Giovanni <b>Grande</b> *BR.07-SET-1872-†BR.	e	Carlota ? *BR.09-SET-1876-†BR.	
3.1	Frederico <b>Grande</b> *BR. 1899/00-†BR.26-FEV-1927	e	Cecília Pontarollo *BR. 1901 -†BR.	776(2.11)
4.1	Mafalda Grande *BR. 1922-†BR.			
4.2	João <b>Grande</b> Neto (Prud.12-JAN-1952) *BR.10-JUL-1924-†BR.	e	Annete Sequinel *BR.30-JUL-1929-†BR.	
4.1	Adélia Grande *BR.02-JUL-1926-†BR.			
3.2	Baptista Antonio <b>Grande</b> (Prud.18-ABR-1936) *BR.18-MAI-1910-†BR.	e	Amabile Alessi *BR.13-AGO-1912-†BR.	

#### FAMÍLIA DE



- 1.1 GIOVANNI BAUPTISTA **PIETROBELLI** e LUIZA MANFRON  
\*It. 1845 -†BR. 1918 \*It. 1848 -†BR.08-JUL-1913

Casaram-se em ? -Itália, no ano de 1868? e imigraram para o Brasil em 1900/1. **Foto** tirada na Itália, no ano de 1889. Estão nela, da esquerda para a direita, além do casal, todos os filhos e uma amiga da família. Atrás: Cesário - Francisca Otávio - “a amiga” - Magdalena e Maria Na frente: Bovo - Atílio (no colo) - Guerino e Ricardo.

2.1	Otávio <b>Pietrobelli</b> *It. 1869? -†Ctba.BR.	e	Anita ? *It.? -†BR.	
2.2	Francisa Pietrobelli *It. 1871? -†It.	e	Alexandre <b>Aldighetti?</b> *It. 1867? -†It.	
<b>Obs.:</b> casaram-se no Brasil e depois voltaram para a Itália.				
2.3	Maria Pietrobelli *It. 1873? -†BR.	e	Matheus <b>Trento</b> *It. 1870? -†BR.	
3.1	...			
3.5	Angelina Trento *BR.20-SET-1901-†BR.24-NOV-1972	e	Frederico Constante <b>Degraf</b> *BR.11-DEZ-1898-†BR.26-JUN-1982	187(3.11)
2.4	Magdalena Pietrobelli *It. 1873? -†BR.	e	Basílio <b>Gekere?</b> *It. -†BR.	
2.5	Cesário <b>Pietrobelli</b> *It. 1876 -†Gpva.BR.	e	Rosa ? * -†BR.	
2.6	Ricardo <b>Pietrobelli</b> *It. 1878? -†BR.	-	solteiro	
2.7	Guerino <b>Pietrobelli</b> *It. 1881 - -†BR.	e	Paulina Cristhina Axt *BR.02-JUL-1890-†BR.	87(4.1)
2.8	Bovo <b>Pietrobelli</b> *It. 1885 -†BR.	e	Sophia Degraf *BR. 1891 -†BR.	186(3.7)
4.1	Lidia Pietrobelli (PG.06-SET-1930) *BR.28-MAI-1911-†BR. 14-MAI-1994	e	Honório <b>Becher</b> *BR.22-JUN-1905-†BR.22-DEZ-1981	131(5.10)
4.2	Gilda Pietrobelli *BR.25-AGO-1912-†BR.	e	1º Estanislau <b>Miara</b> *BR.05-ABR-1907-†BR.28-MAI-1944	
4.2	Gilda Pietrobelli *BR.25-AGO-1912-†BR.	e	2º Euclides <b>Grube</b> *BR.02-MAI-1905-†BR.29-JAN-1964	
4.3	Ana Pietrobelli (PG.11-ABR-1942) *BR.07-JUN-1919-†BR	e	Francisco <b>Jensen</b> *BR.19-MAR-1918-†BR.	741(4.1)
4.4	João Ricardo Pietrobelli *BR.28-NOV-1923-†BR.29-OUT-1974	e	Euridina ?	
4.5	Dalila Pietrobelli	e	Hipólito <b>Ribinski</b>	
4.6	Margarida Pietrobelli	e	Victor <b>de Mattos</b>	
4.7	Luiza (Alice) Pietrobelli *BR.(29-ABR-1914†BR.23-NOV-1961)?	e	Miguel <b>Clock Filho</b> *BR.25-NOV-1915	177(4.6)
2.9	Atílio <b>Pietrobelli</b> *It.29-AGO-1888-†BR.07-JUL-1978	e	Thereza Degraf *BR.07-MAR-1893-†BR.29-OUT-1981	186(3.8)
4.1	Alfredo <b>Pietrobelli</b> *BR.28-DEZ-1910-†BR.17-OUT-1990	e	Diva Cunha *BR.27-DEZ-1913-†BR.08-MAI-1987	
4.2	Emília Pietrobelli (PG.22-FEV-1930) *BR.22-ABR-1912-†BR.	e	Antonio <b>Justus</b> *BR.26-SET-1905-†BR.03-NOV-1984	353(4.9)
4.3	Alzira Pietrobelli *BR.19-OUT-1914	e	Heitor <b>Schenfelder</b> *BR.08-NOV-1913-†BR.16-MAI-1972	
Ele era	filho de: Bernardo <b>Essenfelder</b> e *R.14-NOV-1864-†BR.03-MAI-1944	(Anna)	Emília Trento *? 03-MAI-1865-†BR.29-MAR-1950	I. 774(2.3)
4.4	Altivo <b>Pietrobelli</b>	e	Aldina Jansen	339(4.1)
4.5	Hermínia Pietrobelli	e	Abilio <b>Simionatto</b>	
4.6	Angelin <b>Pietrobelli</b>	e	Edith Stahlschmidt	
4.7	Altair <b>Pietrobelli</b>	e	Erine Espartelo	

#### FAMÍLIA DE

1.1	<b>AUGUSTO PONTAROLLO</b> It. 1850?	e	<b>DOMENICA CONTRY</b>	
<b>Obs.:</b> Alguns membros desta família têm a variação do sobrenome para Pantarolo.				
2.1	Pedro <b>Pontarollo</b> *It. 1875 -†BR	e	1ª ? ? *BR.	
2.1	Pedro <b>Pontarollo</b> (Prud.25-ABR-1933) *It. 1875 -†BR	e	2ª Catarina Krüger *BR.07-MAI-1890-†BR.	393(5.5)
1.2	<b>BORTHOLE PONTAROLLO</b> *It.01/19-ABR-1857-†BR.15-OUT-1921	e	1ª ANTONIA LAZAROTTO *It. 1860? -†Ctba.BR.12-JUL-1903	
<b>Obs.:</b> A data de nascimento dela, é diferente em cada registro, tal como: 16-MAI e 16-MAR-1902				
2.1	Angello <b>Pontarollo</b> (Colombo 27-MAI-1906) *It.05-AGO-1883-†BR.	e	Catarina Furlan *It.09-MAI-1888-†BR.	
Ela era filha de: Antonio Furlan e Regina ?				

3.1	Antonia Pontarollo (Prud.27-FEV-1926) *BR.15-JUL-1907-†BR.	e	Antonio <b>Pontarolo</b> Filho *BR.17-JAN-1901-†BR.	
3.2	Antonio Emílio <b>Pontarollo</b> (Prud.10-DEZ-1937) *BR.06-FEV-1915-†BR.	e	Maria Schwab *BR.03-SET-1910-†BR.	601(7.1)
8.1	Angelo Elói <b>Pantarolo</b> \\\	e	Maria Elisa Pantarolo \\\	
8.2	Neiva Luzia Pantarolo	e	Moacir <b>Bobato</b>	
8.3	Silvio <b>Pantarolo</b> *BR.07-DEZ-1947	e	Carlita Tessari *BR.04-SET-1940	
3.10	Carmem Pontarollo *BR.28-DEZ-1930-†BR.	e	Jacó <b>Schwab</b> *BR.13-JAN-1924	602(7.10)
2.2	Domenico <b>Pontarollo</b> (Colombo 28-SET-1907) *It.11-FEV-1885-†BR.	e	Virginia Furlan *BR.19-MAR-1886-†BR.	
Ela era filha de: Ferdinando Furlan e Luiga Bini (Plin)?				
3.1	Antonio <b>Pontarollo</b> (Prud.06-JAN-1930) *BR.25-SET-1912-†BR.	e	Maria Liberata Conrado *BR.23-AGO-1917-†BR.	747(3.3)
Filha de João Conrado 8-7-88 e Ângela 3-3-89				
2.3	Maria Pontarollo *BR. 1886			
2.4	Vicente <b>Pontarollo</b> (Prud.30-NOV-1911) *BR.04-OUT-1888-†BR.	e	Paschoa Lazarotto # *BR.08-MAI-1892-†BR.	
3.1	Antonio Vicente <b>Pont.</b> (Prud.14-JUN-1933) *BR.05-MAR-1914-†BR.	e	Evangelina do Nascimento *BR.12-JUN-1915-†BR.	
2.5	Joanna Pontarollo *BR. 1890			
2.6	João <b>Pontarollo</b> (Prud.14-JUN-1920) *BR.27-FEV-1892-†BR.	e	Joanna Lazarotto # *BR.23-MAR-1893-†BR.	
3.1	Victoria Pantarollo (Prud.12-NOV-1942) *BR.01-JAN-1921-†BR.	e	João <b>Conrado</b> *BR.06-MAR-1914-†BR.	747(3.1)
3.2	Lucia Pantarollo (Prud.21-OUT-1939) *BR.01-JUN-1922-†BR.	e	Antonio <b>Conrado</b> *BR.16-ABR-1915-†BR.	747(3.2)
2.7	Antonio <b>Pontarollo</b> (Prud.24-MAI-1919) *Colombo 31-OUT-1894-†BR.	e	Maria Lazarotto # *Colombo 22-JUN-1894-†BR..	
2.8	Pedro <b>Pontarollo</b> (Prud.14-JUN-1920) *Colombo 08-AGO-1895-†BR.	e	Petrina Lazarotto # *Colombo 26-JAN-1898-†BR.	
Elas eram filhas de: Antonio Lazarotto *11-NOV-1868				
2.9	Angela Pantarolo *BR. 1897			
2.10	Lucia Pantarolo (Prud.23-OUT-1922) *Colombo 18-AGO-1899-†BR.	e	Francisco <b>Pontarolo</b> *Colombo 16-AGO-1899-†BR.	
Ele era filho de: Pedro Pontarollo *It.16-MAI-1873				
2.11	Cecília Pantarolo BR. 1902 -†BR.	e	Eliza (Iza) ? *It.09-AGO-1871 Frederico <b>Grande</b> BR. 1899/00 -†BR.	776(2.11)
1.2	<b>BORTHOLE PONTAROLLO</b> *It.01/19-ABR-1857-†BR.15-OUT-1921	e	2ª OURZEIRA? PEDROZA *BR. -†BR.após 1921	
Sem descendência				
1.3	<b>ANTONIO PONTAROLLO</b> *It.07/05-JAN/JUN-1869/67-†BR.	e	LIBERATA ? *It.19/08-MAR/MAI-1869/68-†BR.	
2.1	Angelina Pantarolo (Prud.05-SET-1912) *BR.03-MAR-1892-†BR.08-MAR-1938	e	João <b>Conrado</b> *BR.08-JUL-1888-†BR.	747(2.1)
2.2	Antonio <b>Pontarollo</b> Fº (Prud.27-FEV-1926) *BR.17-JAN-1901-†BR.	e	Antonia Pontarollo *BR.15-JUL-1907-†BR.	
2.3	Liberato <b>Pontarollo</b> (Prud.19-NOV-1927) *BR.14-JUN-1901-†BR	e	Rosa Costa *BR.18-NOV-1910-†BR	
<b>Obs.:</b> Não encontrado nome dos pais:				
??	Arnaldo <b>Pantarolo</b> *BR.05-NOV-1925	e	Izabel Schwab *BR.28-MAI-1932-†BR.18-SET-2007	602(7.15)
8.1	Regina Catarina Pantarolo *BR.19-JAN-1950	e	Emílio <b>Cavassin</b>	
8.2	Ana Reni Pantarolo *BR.29-DEZ-1950	e	Nilo <b>Pantarolo</b>	
8.3	Angelo <b>Pantarolo</b> *BR.16-DEZ-1953	e	Neiva Moletta	
8.4	Neuvir José <b>Pantarolo</b> *BR.07-MAR-1956	e	Jacinta Pantarolo	
8.5	Maria Zonéia Pantarolo *BR.02-AGO-1964			



FAMÍLIA DE UCRANIANOS  
QUE PELOS LAÇOS DO MATRIMÔNIO SE UNIRAM AOS ALEMÃES DO VOLVA.

**Obs.:** Todos os registros das famílias Ucrânicas de Prudentópolis estão registradas como austríacas, isto porque vieram com passaporte do, na época Império Austro-Húngaro, que abrangia a Ucrânia, assim como o norte de Itália).

FAMÍLIA DE ( Ucrânicos?/Império Ucstro-Húngaro )

1.1	ANTON <b>ZIELINSKI*</b> *Uc. 1842? - †BR. 1915?	e	ANNA ? *Uc. 1845? - †BR. 1920?	
<b>*Obs.:</b> O sobrenome nos documentos antigos consta desta forma e Gielinski, que talvez por causa da pronúncia foi corrompido para Gelinski.				
2.1	Anton <b>Gelinski</b> *Uc. 1863? - †BR.	e	Antonina ? *Uc. 1865? - †BR.	
3.1	Affonso <b>Gelinski</b> (Prud.09-FEV-1907) *BR. 1885 - †BR.	e	Floriza da Luz Fausto *BR. 1885 - †BR.	
4.1	Antonina Gelinski (Prud.10-MAI-1930) *BR.23-JAN-1912/14-†BR.	e	Jorge <b>Thomé</b> *BR.12-AGO-1906-†BR.	685(35)
4.2	Catarina Maria Gelinski (Prud.20-MAI-1943)e *BR.26-JUL-1924		Desidério <b>Kloster</b> *BR.24-MAI-1908-†BR.01-OUT-1977	372(8.6)
2.1	Andreas <b>Gelinski</b> *Uc. 1867 -†BR.29-AGO-1921	e	? Voginol *Uc. 1870? -†BR.	
3.1	Stephan <b>Zielinski</b> *Uc? 1894 -†BR.			
3.2	Sophia Zielinski *Uc? 1898 -†BR.			
3.3	José <b>Gelinski</b> *BR? 1900 -†BR.			
3.4	Stanislau <b>Gelinski</b> *BR? 1903 -†BR.			
3.5	Anastácia Gelinski *BR? 1905 -†BR.			
3.6	Anna Gelinski *BR. 1907 -†BR.			
3.7	Francisco <b>Gelinski</b> *BR. 1909			
3.8	Maria Gelinski *BR. 1916 -†BR.17-DEZ-1973	e	Jacob <b>Schwab</b> *BR. 1906 -†BR.01-MAI-1967	599(7.4)
2.2	João <b>Zielinski</b> *Uc. 1870? - †BR.	e	(Maria*) Francisca** R(B)osak (205) *Uc. 1875? - †BR.	
3.1	Eufrásia Gelinski** (PG.29-ABR-1911) *BR. 1895 - †BR. 1953?	‘e	Miguel <b>Stremell</b> F° *BR.09-MAI-1889-†BR. 1953?	673(3.6)
3.2	Mariano <b>Gelinski</b> *(Prud.21-OUT-1933) *BR.10-SET-1906	e	Maria Thomé *BR.11-SET-1915	686(3.10)
4.1	Terezinha Gelinski *BR.09-AGO-1934	e	Miguel <b>Kobernovick</b>	
4.2	Silvio <b>Gelinski</b> *BR.20-MAI-1936	e	Nadia Martinhuk	
4.3	Leoni Gelinski *BR.12-ABR-1938	e	Roberto <b>Rebinski</b>	
4.4	Railda Gelinski *BR.17-AGO-1940	e	Mierco <b>Alexandre</b>	
4.5	Arlei <b>Gelinski</b> *BR.06-AGO-1942	e	Lidia Gebrach	
4.6	Neuza Gelinski *BR.11-NOV-1944	e	Miguel <b>Dioba</b>	
4.7	Mario <b>Gelinski</b> *BR.30-JUN-1946	e	Geroslawa Zazulha	
4.8	Hamilton <b>Gelinski</b> *BR.30-JUL-1948	-	solteiro	
4.9	João <b>Gelinski</b> *BR.28-SET-1950	e	Nerci Alves	
2.3	Paulo <b>Gelinski</b> *BR. 1914 - †BR. 1970	e	Alvina Thomé *BR.05-AGO-1918	686(3.11)
3.1	Judite Gelinski	e	José <b>Gobernome</b>	
3.2	Natalia Gelinski	-	solteira	
3.3	Ewaldo <b>Gelinski</b>	e	Antonia Slominski	
3.4	Inês Gelinski	e	Vitor <b>Cerconhuk</b>	
3.8	Maria Gelinski *BR. 1916 -†BR.17-DEZ-1973	e	Jacob <b>Schwab</b> *BR. 1906 -†BR.01-MAI-967	

FAMÍLIA DE

1.1	JOSÉ <b>GRUSCOSKI</b> *BR.12-JUN-1900-†BR.	e	MAGDALENA TRSESNIOSKI *BR.09-ABR-1903-†BR.	
2.1	Bruno <b>Gruscoski</b> (Prud.29-SET-1945) *BR.24-OUT-1924	e	Noêmia Schwab *BR.31-AGO-1919	602(7.6)

8.1	Marlene Grusciski *BR.20-JUL-1944	e	Dirceu <b>Siqueira</b> *BR.
8.2	Marise Grusciski *BR.04-AGO-1946	e	Valdemar <b>Santos</b> *BR.
8.3	Orlando <b>Grusciski</b> *BR.30-JUL-1948	e	Maria Estela Medeiros *BR.
8.4	Antonio <b>Grusciski</b> *BR.15-JUL-1950	e	1ª Leni ? *BR.
8.4	Antonio <b>Grusciski</b> *BR.15-JUL-1950	e	2ª Lucia Stetiski *BR.
8.5	Áurea Grusciski *BR.04-NOV-1953	e	Hélio <b>de Paula</b> *BR.
8.6	Iliete Terezinha Grusciski *BR.10-NOV-1956	e	Paulo Celso <b>Verboski</b> *BR.
8.7	Geldon Bruno <b>Grusciski</b> *BR.29-AGO-1962		

FAMÍLIA DE

1.1	PAULO <b>HLATEK</b> *Uc. 12-OUT-1871-†BR.	e	LEONOR ? *Uc. 05-MAI-1875-†BR.	
2.1	Stephano <b>Hlatek</b> (Prud.22-JUN-1929) *BR.07-AGO-1908-†BR. 1978	e	Maria Schwab *BR.08-DEZ-1908-†BR.05-SET-1986	600(7.2)
3.1	Antonio <b>Hlatek</b> (Prud.21-JAN-1956) *BR.03-MAI-1930	e	Julia Andreizuk #	
3.2	Tereza Hlatek *BR. 1932	e	Augusto <b>Vogeniek</b>	
3.3	João <b>Hlatek</b> *BR.06-AGO-1933	e	Terezinha Vinharski *BR.10-JUN-1937	
3.4	Joana Hlatek	e	Miguel <b>Boruch</b>	
3.5	José <b>Hlatek</b>	e	Ana Chaves	
3.6	Teodora Hlatek	e	Orlando <b>Kaminski</b>	
3.7	Nicolau <b>Hlatek</b>	e	Elza ?	
3.8	Maria Hlatek	e	Julio <b>Andreizuk</b> #	
3.9	Antonia Hlatek	e	José <b>Lopes</b>	
3.10	Rafael <b>Hlatek</b>	e	Cléia Dorocil	
1.2	ELIAS <b>HLATEK</b> *Uc. 1888-†BR.	e	MARIA ? *Uc. 1890-†BR.	
2.1	Estefania Hlatek (Prud.28-JAN-1950) *BR.08-JAN-1930	e	Silvestre <b>Schwab</b> *BR.01-MAR-1927	600(8.1)

FAMÍLIA DE (Prudentópolis)

1.1	THEODOR <b>LUPEPSA</b> *Uc. 1845? -†BR.27-JUN-1906	e	ANNA ? *Uc.05-MAR-1849-†BR.	
2.1	Alexander <b>Lupepsa</b> (Prud.10-OUT-1908) *Uc. 1880 -†BR.	e	Maria Fultra *Uc. 1886 -†BR.	
73.1	Estefano <b>Lupepsa</b> (Prud.26-JUL-1952) *BR.24-JAN-1922-†BR. mãe consta Catharina -†BR. 1941	e	Anastácia Peterega *BR.15-SET-1928-†BR.	
2.2	Demetrius <b>Lupepsa</b> (Prud.10-OUT-1908) *Uc. 1884 - †BR. Elas eram filhas de: Jurko Fultra e Tecla ?	e	Anna Fultra *Uc. 1890 -†BR.	
3.1	Nicolau <b>Lupepsa</b> (Prud.01-JUL-1939) *BR.25-NOV-1908-†BR.	e	1ª Regina Krüger *BR.28-SET-1914-†BR.09-SET-1941	395(5.5)
3.1	Nicolau <b>Lupepsa</b> (Prud.15-FEV-1947) *BR.25-NOV-1908-†BR.	e	2ª Antonina Schubert *BR.13-JUN-1922-†BR.	
3.2	Catarina Lupepsa (Prud.01-JUN-1929) *BR.24-JUN-1911-†BR.08-SET-1957	e	Miguel <b>Schwab</b> *BR.25-MAI-1907-†BR.03-JUN-1995	632(6.9)
3.3	Basilio <b>Lupepsa</b> (Pit.27-FEV-1943) *BR.26-MAR-1917	e	Angelina Schwab *BR.13-FEV-1921-†BR.15-JUN-1994	602(7.8)
4.1	José Nelson <b>Lupepsa</b> *BR.08-ABR-1944	e	Marina Luci Ferreira *BR.	

4.2	<b>Silvio Lupepsa</b> *BR.05-JAN-1946	e	Rosa Barbosa *BR.	
4.3	Terezinha Lupepsa *BR.25-ABR-1948	e	Antonio Gomes <b>dos Santos</b> *BR.	
4.4	Antonio <b>Lupepsa</b> *BR.03-JAN-1949	e	Rosemari Ribeiro *BR.	
4.5	Irineu <b>Lupepsa</b> *BR.29-SET-1956	e	Eloá Neves *BR.	
4.6	Lucia Lupepsa *BR.31-MAR-1959	e	Doim Celso <b>Guarezi</b> *BR.28-MAR-1957	
4.7	Sirlei Lupepsa *BR.07-SET-1964	e	Luís Antonio <b>Becher</b> *BR.26-JUN-1963	( ? )
3.4	Paulo <b>Lupepsa</b> (Prud.o8-MAI-1948) *BR.11-ABR-1921-†BR.	e	Ana Rysjk *BR.05-ABR-1925-†BR.	
3.5	André <b>Lupepsa</b> (Prud.06-MAI-1949) *BR.24-AGO-1926-†BR.15-JAN-1970	e	Lucia Schwab *BR.01-AGO-1930	602(7.14)
4.1	Luís Vanderlei <b>Lupepsa</b> *BR.03-OUT-1950-†BR.05-SET-1980	e	Rosa Maria Badotti *BR.	
4.2	Oswaldo <b>Lupepsa</b> *BR.10-MAR-1952	e	Iliane Silva *BR.	
4.3	Alceu <b>Lupepsa</b> *BR.25-JAN-1954	e	Maria Izabel Kloster *BR.	
4.4	Alcides <b>Lupepsa</b> *BR.09-OUT-1956	e	Ligia Lopes *BR.	
4.5	Ronaldo José <b>Lupepsa</b> *BR.10-NOV-1960	e	Silvana Menon # *BR.	
4.6	Ana Reni Lupepsa *BR.21-AGO-1962	e	Hélcio <b>Menon</b> # *BR.	
4.7	Marco Antonio <b>Lupepsa</b> *BR.13-JUL-1970			
3.6	Silvestre <b>Lupepsa</b> (Prud.17-MAI-1952) *BR.08-SET-1928-†BR.	e	Josephina Navosat *BR.13-FEV-1921-†BR	
3.7	Amélia Lupepsa (Prud.14-ABR-1950) *BR.05-AGO-1930	e	Antonio <b>Witchemechim</b> *BR.02-DEZ-1930-†BR.10-NOV-1970	377(8.1)
2.3	Vassili <b>Lupepsa</b> (Prud.26-JAN-1920) *Uc.23-OUT-1892-†BR.	e	Anna Rauski *Uc.07-MAR-1897-†BR.	
	Elaa era filha de: Marthin Rauski *Uc.14-OUT-1856 e Anna ? *Uc.24-ABR-1862			
3.1	Nicolau <b>Pupepsa</b> (Prud.16-FEV-1952) *BR.04-DEZ-1928	e	Antonia Sopezak *BR.21-FEV-1933	

#### FAMÍLIA DE

1.1	ANTON <b>Miodoski</b> *BR. 1899 - †BR.	e	BRONISLAVA ? *BR. 1901? - †BR. 1940	
2.1	Estevam <b>Miodoski</b> (Prud.25-OUT-1947) *BR.12-NOV-1922-†BR.	e	Balbina Schwab *BR.02-SET-1924-†BR.	
3.1	Marli Miudutski			
3.2	Sérgio <b>Miodoski</b>			
3.3	Vicente <b>Miodoski</b>			
3.4	João <b>Miodoski</b>			
3.5	Luís <b>Miodoski</b>			
3.6	Anita <b>Miodoski</b>			
3.7	Ivone Miodoski			

#### FAMÍLIA DE (Católicos Ortodoxos?)

1.1	VINCEZ <b>STIMER</b> *Au. 1827? - †Au? 1900?	e	WAURONKA ? *Au. 1830? - †Au? 1915?	
2.1	Nikolaus <b>Stimer</b> *Au.09-MAR-1852-†BR.23-JUN-1931	e	Tecla Prechimivska *Au.05-JUN-1857-†BR.28-AGO-1937	

3.1	Thomás <b>Stimer</b> *BR? 1878 -†BR.			
3.2	Paulo <b>Stimer</b> (16-SET-1908) *BR? 1880 -†BR.	e	Catarina Tomazemski *BR? 1886 -=BR.	
3.3	Maria Stimer *BR. 1883 -†BR.			
3.4	Paulina Stimer (10-SET-1903) *BR.21-NOB-1887-†BR.08-FEV-1964	e	João André <b>Thomé</b> *BR.09-NOV-1880-†BR.25-DEZ-1970	686(2.8)
3.5	Pedro <b>Stimer</b> (Prud.29-MAI-1922) *BR.08-MAR-1889-†BR.	e	Maria Furmann *BR?02-JAN-1898	
Ela era filha de: Joseph <b>Furmann</b> *A?12-AGO-1865-†BR.		e	Franziska ? *A?15-MAI-1868-†BR.	
4.1	Maria Stimer (Prud.27-DEZ-1939) *BR.14-SET-1917-†BR.	e	Nicolau <b>Ozanski</b> *BR.19-DEZ-1912-†BR.27-JUN-1984	
3.6	Leontina Stimer *BR. 1892 -†BR.			
3.7	Ladislau <b>Stimer</b> (Prud.05-MAI-1923) *BR.26-OUT-1898-†BR.25-JUN-1986	e	Catarina Schwab *BR.29-SET-1904-†BR.22-JUL-1987	599(7.3)
8.1	Zelinda Stimer	e	Alfredo <b>Stober</b>	
8.2	Iolanda Stimer	e	Luís Alves <b>Batista</b>	
8.3	Leoni Stimer	e	Alfredo <b>Alvaristo</b>	
8.4	Neuza Stimer	-	solteira	
8.5	João <b>Stimer</b>	e	Magdalena Soares da Silva	
8.6	Milton <b>Stimer</b> *BR. 1935 - †BR.27-JUN-1940			
8.7	Francisco <b>Stimer</b>	e	Rosalina Dias	
8.8	Vanderlei <b>Stimer</b>	e	1ª Silvana Rossetin	
8.9	Vanderlei <b>Stimer</b>	e	2ª	
8.10	Maria (Augusta)? Stimer *BR.(04-MAR-1923-†BR.18-DEZ-1968)?	e	João <b>Sachs</b> *BR.(25-DEZ-1919-†BR.19-FEV-1981)?	487( ? )

#### FAMÍLIA DE

1.1	ALEXANDER <b>SZAWARSKI</b>	e	MARIA ?	
2.1	Joachim <b>Szawarski</b> * *Obs.: Desta forma consta sua assinatura.	e	Maria Berehulka	
3.1	Frederico <b>Szuvareski</b> (PRud.14-JUN-1935) *BR.15-JUL-1911-†BR. 1972	e	Regina Schwab *BR.02-SET-1916-†BR.23-FEV-2003	
4.1	João <b>Schuvareski</b> *BR.02-ABR-1936	e	Beatriz Bittencourt *BR.	
4.2	Augusto <b>Schuvareski</b> *BR.26-OUT-1937-†BR.04-ABR-1983	e	Isabel Schoenberger *BR.22-NOV-1941	F. 588(3.3)
4.3	Marli Terezinha Schuvareski *BR.01-SET-1954-†BR.	-	solteira	A

#### FAMÍLIA DE

1.1	FRANZ <b>VOGENIEK</b> *Au. 1827? - †Au? 1900?	e	BARBARA ? *Au. 1830? - †Au? 1915?	
2.1	Tomaz <b>Vogeniek</b> (Prud.11-MAR-1915) *BR.02-MAI-1893-†BR.	e	Caroline Bachtá *BR.15-ABR-1893-†BR.	
Ela era filha de: Ignatz Bachtá e Maria ? *Obs.: Ao se casarem pelo civil, já tinham o filho João.				
3.1	João <b>Vogeniek</b> (Prud.15-MAI-1939) *BR.18-OUT-1913-†BR. 1982	e	Maria Schwab *BR.30-JUN-1914-†BR.05-SET-1987	601(7.5)
3.2	Mariano <b>Vogeniek</b> (Prud.17-ABR-1944) *BR.11-SET-1915-†BR.30-SET-1952	e	Elvira Schwab *BR.05-MAI-1922-†BR.	601(7.9)
8.1	Vicente <b>Vogeniek</b>	e	Otília Schwab	599(8.2)
8.2	Antonio <b>Vogeniek</b> *BR.09-NOV-1944	e	Catarina Vilchak	



- 8.3 Luís **Vogeniek** e Joana Socoloder  
 \*BR.22-ABR-1946
- 8.4 Maria Vogeniek e Jurandir **Schwab** 599(8.7)

FAMÍLIA DE

- 1.1 ? **VOYDYLO** e ? ?  
 \*Au. 1827? - †Au? 1900? \*Au. 1830? - †Au? 1915?
- 1.1 JOHANNES **VOYDYLO** e FRANZISKA ?  
 \*Uc. 1850? - †BR.antes de 1904 \*Uc. 1855? - †BR.

**Obs.:** Desta forma constava nos casamentos dos filhos no registo civil.

- 2.1 Ignnatz **Voydylo** (Prud.02-AGO-1904)e Antonina Bilek  
 \*Uc.10-JUN-1878-†BR. \*Uc.07-MAI-1880

Ela era filha de: Peter Bilijk e Maria Skleniawsz

- 3.1 José **Voidelo** \*BR.11-OUT-1907-†BR.  
 3.2 João **Voidelo** (Prud.28-JUL-1934) e Odila Ziegmann 727(3.2)  
 \*BR.01-NOV-1908-†BR.\*BR.02-NOV-1914-†BR.

- 3.3 Bronislau **Voidelo** (Prud.29-JUL-1938)  
 \*BR.16-SET-1914-†BR.01-JUL-1998

e

Helena Schwab 635(6.14)  
 \*BR.03-MAI-1916-†BR.13-JUN-1975



Foto tirada em Prudentópolis, em novembro de 1961.  
 Nela o casal com o neto Carlos Alberto Przygocki.

- 7.1 Elvira Voidelo e Vicente Przygocki  
 \*BR.09-JUN-1940 \*BR.19-JUL-1939
- 8.1 Carlos Alberto Przygocki e Elisabete Machado  
 \*BR.14-JUN-1961 \*BR.
- 8.2 Roberto Carlos Przygocki e  
 \*BR.08-FEV-1965-†BR.15-ABR-2003
- 8.3 Rita de Cássia Przygocki  
 \*BR.26-MAI-1969
- 7.2 Antonio Voidelo e Silte Stresser  
 \*BR.13-DEZ-1942 \*BR.31-JUL-1937
- 8.1 Luís Antonio Voidelo A  
 \*BR.04-MAR-1977
- 8.2 Luisa Helena Voidelo A  
 \*BR.25-JUN-1981
- 7.3 José Voidelo e Leony Souza Barreto  
 \*BR.18-SET-1945-†BR.09-AGO-1990 \*BR.21-MAR-1947
- 8.1 Ani Bárbara Voidelo  
 \*BR.04-NOV-1983
- 7.4 Maria Helena Voidelo e José Nei Neves  
 \*BR.23-DEZ-1951 \*BR.05-FEV-1957
- 8.1 Suzana Neves  
 \*BR.01-MAR-1982

8.2	Jorge Neves *BR.27-ABR-1984		
8.3	Silvana Neves *BR.12-FEV-1987		
7.5	Francisco Voidelo *BR.06-DEZ-1956	e	Bernadete Topolski *BR.09-JUL-1956
8.1	Renilton Carlos Voidelo *BR.23-MAR-1980		
8.2	Gelson Luis Voidelo *BR.19-DEZ-1981		
3.4	Edmundo <b>Voidelo</b> (Prud.21-JUL-1941) *BR.03-MAR-1917-†BR.	e	Cecília Thomé *BR.15-DEZ-1916-†BR.27-MAI-1957

684(4.5)

## BIBLIOGRAGIA

BERATZ, Gottlieb, **Die Deutschen Kolonien na der unteren Wolga ihrer. Entstehung und ersten Entwicklung.** Berlin, Alemanha, 1923.

STUMPP, Karl, **Die Russland Deutschen - Zweihundert Jahre unterwegs.** Alemanha, 1965.

STUMPP, Karl, **Die Auswanderung aus Deutschland nach Russland in den Jahren 1763 bis 1862.** Alemanha, 1991.

KOCH, Fred. C., **The Volga Germans.** 1977.

POPP, Victor et DENING, Nicolás, **Los Alemanes del Volga.** Argentina, 1978.

BREPOHL, Friederich Wilhelm et FUGMANN, Wilhelm, **Die Wolgadeutschen im Brasilianischen State Paraná.** Alemanha, 1927.

HOLZMANN, Epaminondas, **Cinco Histórias Convergentes.** Curitiba, Paraná, Brasil, 1966.

FRANZ, Antonio Néstor, **Huellas de Colonos 100 Años.** Imprensa Graber, C. del Uruguay, ER, Argentina, 1999

MÜLLER, Estevão, **Além dos Mares a Liberdade.** CEMEP, São Paulo, São Paulo, Brasil, 1997.

BACH, Arnaldo Monteiro, **Alemães do Volga no Pugas.** Gráfica Planeta, Ponta Grossa, Paraná, Brasil, 2004.

ÍNDICE:

- 7 - PRÓLOGO  
10 - RESUMO HISTÓRICO  
60 - RELATOS  
67 - RECEITAS TÍPICAS  
75 -LEGENDAS  
GENEALOGIAS  
76 - ABT  
77 - AGG  
77 - ALBACH  
81 - ALTERGOTT  
82 - ALMANN  
82 - AMANN  
83 - AMREIN  
83 - ARNOLD  
84 - AUER  
87 - AXT  
90 - BACH  
101 - BAHL  
101 - BALZER  
102 - BARON  
106 - BASGALL  
108 - BAUER  
110 - BAYER  
113 - BECHER  
133 - BELLENDIER  
134 - BERGER  
138 - BIEHL  
143 - BLATTNER  
143 - BOCK  
143 - BOHN  
144 - BOHNBACH  
143 - BOLLIG  
145 - BORGER  
146 - BRANDT  
146 - BRAUM  
146 - BREHM  
147 - BREIT  
147 -BRENDLL  
148 - BRETZ  
149 - BRUHL  
149 - BURGARDT  
164 - BUSS  
174 - BUTWILOFSKI  
175 - CHRISTENSOHN  
176 - CLOCK  
179 - DANDERFER  
180 - DÄNING  
181 - DECHANDT  
184 - DEGENHARDT  
184 - DEGRAF  
187 - DEHM  
187 - DEHMLOW  
187 - DENCK  
191 - DEREH  
191 - DIEHL  
193 - DIESER  
194 - DITTMAYER  
194 - DÖTZEL  
209 - DOM  
209 - DÖRING  
209 -DÖRPHER  
210 - DREILING  
210 - DRINIACK  
210 - DUBS  
212 - EBERLE  
213 - ECKERMANN  
214 - EDELMANN  
216ELSENBACH  
216 ERDLE  
217 - ERDMANN  
221 - EURICH  
226 - EXNER  
228 - FEIZER  
228 - FETTIG  
228 - FILP  
228 - FLAMES  
229 - FLÖHER  
229 - FRANK  
232 - FRICK  
233 - FRITZ  
233 - FUNCK  
233 - GAREIS  
236 - GASSMANN  
236 - GÄRTNER  
236 - GASTNER  
236 - GEIER  
237 -GERLINGER  
238 - GHOMES  
239 - GÖBEL  
241 - GORTE  
244 - GOTTFRIED  
245 - GÖTTE  
250 - GÖTTIG  
251 - GRAF  
252 - GREDE  
252 - GRIESEN  
252 - GROSS  
254 - GRÜHN  
254 - HAAS  
259 - HAFIG  
259 - HAGG  
260 - HAMMERSCHMIDT  
267 - HARDT  
269 - HARTMANN  
277 - HARTWIG  
278 - HASS  
282 - HEER  
283 - HEGLER  
284 - HEIDT  
288 - HEIM  
289 - HEINRICH  
292 - HEISS  
292 - HENNEBERG  
295 - HEPP  
295 - HERBERT  
295 - HERBTSOMMER  
295 - HERLEIN  
298 - HERLER  
298 - HERMANN  
298 - HILGENBERG  
309 - HIRSCHFELD  
309 - HOFFMANN  
311 - HOLM  
313 - HOLSIER  
314 - HOLZMANN  
319 - HORN  
320 - HORNÜNG  
325 - HORNUSS  
328 - HORST  
336 - HUNSDORFER  
336 - ILTREBELINGER  
336 - JACOB  
336 - JANSEN  
340 - JEDE  
342 - JUNGBLOOD  
342 - JUNGER  
342 - JURK  
345 - JUST  
347 - JUSTUS  
358 - KÖBERLEIN  
358 - KAISER  
359 - KAMLOWSKI  
361 - KÄMMERER  
363 - KAPP  
367 - KERBER  
367 - KERN  
368 - KIND  
369 - KINDERKNECHT  
369 - KISSNER  
369 - KLIPHAN  
370 - KLOSTER  
381 - KLUG  
382 - KNAUP  
382 - KÖHLER  
383 - KOLLMANN  
384 - KÖNIG  
384 - KORP  
384 - KRÄMER  
385 - KRANEWITTER  
386 - KRATSCH  
386 - KREIVELIG  
387 - KRENTZER  
387 - KRENZ  
387 - KRÜGER  
395 - KRUTSCH  
397 - KUHN  
399 - KURSCHEIDT  
400 - LAMBRECHT  
401 - LANG  
402 - LAUMANN  
403 - LECHERT  
403 - LECHMANN  
403 - LEDERER  
405 - LEDERHOS  
405 - LEINECKER  
407 - LEIKER  
408 - LELL  
408 - LEONHARDT  
408 - LINDNER  
409 - LÖFFLER  
410 - LOTZ  
410 - LÜCH  
410 - LUDWIG  
410 - MARKGRAF  
415 - MAX  
417 - MAYER  
430 - MILCHIN  
431 - MILDENBERGER  
434 - MUCHSTADT  
434 - MÜLLER  
437 - NAHM  
438 - NEUWIRTH  
443 - NIESING  
444 - OPPHOLZ  
445 - ORTMANN  
446 - OTT  
450 - PAHUL  
451 - PASSMANN  
451 - PAUZER  
452 - PEITSCH  
453 - PETSCH  
453 - PFANNSTIEL  
453 - PFEIFER  
453 - PHETTER  
455 - PREDIGER  
455 - PROBST  
455 - RAUSCH

456 - RECH  
456 - REIDEN  
456 - REIMANN  
458 - REIMER  
458 - REIN  
460 - REISING  
460 - REKOWSKI  
461 - RICHTER  
461 - RÖDINGER  
461 - ROHING  
461 - ROHELEDER  
461 - ROHR  
463 - ROLLHÄUSER  
464 - ROSCKOPF  
467 - ROSENBERGER  
467 - RÖSER  
467 - ROST  
468 - ROTH  
480 - RUDEL  
481 - RUPPEL  
487 - RUSCH  
487 - SACHS  
488 - SACK  
492 - SAFFENREITER  
493 - SÄNGER  
519 - SAUER  
520 - SCHAAB  
523 - SCHÄCHTEL  
528 - SCHÄFFER  
533 - SCHAMBER  
534 - SCHAMNE  
536 - SCHEERER  
536 - SCHEIDT  
549 - SCHEIFFER  
557 - SCHELL  
558 - SCHERES  
560 - SCHIEBELBEIN  
562 - SCHIEBERT  
562 - SCHIVA(?)  
563 - SCHMALZ  
563 - SCHMEICHEL  
564 - SCHMIDT  
569 - SCHNEIDER  
578 - SCHÖN  
580 - SCHÖNBERGER  
589 - SCHÖNFELD  
593 - SCHRÖDER  
595 - SCHROOH  
596 - SCHULMEISTER  
596 - SCHULTZ  
596 - SCHROOP  
597 - SCHWAB  
641 - SCHWARTZ  
641 - SCHWEIGERT  
643 - SCHWERT  
643 - SCHWINDT  
644 - SCHWÖBEL  
644 - SIEBEN(D)  
646 - SIEBERT  
646 - SIEGEL  
646 - SIMON  
647 - SPECHT  
647 - STADELMANN  
648 - STADLER  
660 - STÄHLE  
664 - STANG  
665 - STEINBACH  
666 - STEPHAN  
666 - STRACK  
668 - STREITENBERGER

668 - STRÖMELL  
678 - STÖCKLEIN  
679 - SUKSDORF  
680 - TAMMER  
681 - TEIDER  
682 - THOMÄ  
687 - ULRICH  
691 - UNREIN  
695 - URBAN  
696 - VELDE  
699 - VOLLMER  
708 - WAGNER  
708 - WALDSCHMIDT  
708 - WAGNER  
708 - WALTER  
709 - WEBER  
710 - WEDE  
710 - WEIN  
710 - WEIHMANN  
710 - WEIBÄNDER  
711 - WEIGEL  
712 - WEINZENFELD  
712 - WEINZETTEL  
713 - WEISS  
714 - WENDLER  
718 - WENDHOLZ  
718 - WERNER  
721 - WIEGAND  
725 - WILD  
726 - WORMSBECHER  
726 - ZENGRAF  
726 - ZIEGMANN  
727 - ZÖTTEL

#### ALEMÃES DA RÚSSIA

729 - BAYER  
730 - BÜHRER  
732 - DIEDRICHS  
733 - DIETRICH  
734 - EIDAM  
736 - EWY  
736 - GRAF  
737 - HENKE  
738 - HEY  
739 - HOFFMANN  
740 - JENSEN  
747 - KONRAD  
747 - LECHMANN  
747 - MEHRET  
749 - ROGGENBAUM  
749 - SCHLÜTER  
750 - SCHNEIDER  
752 - SCHNEKENBERG  
753 - SCHRAMM  
754 - WAGNITZ  
755 - WEIBER  
757 - WEILL  
757 - WICHERT

#### INGLESES

759 - SAMWAYS

#### ITALIANOS

767 - BINI  
769 - FORNAZARI  
772 - GRANDE  
773 - PIETROBELLI  
774 - PONTAROLO

#### UCRANIANOS

776 - GELINSKI  
777 - HLATEK  
777 - LUPEPSA  
778 - STIMER  
779 - VOGENIEK  
779 - VOIDELO

781 - BIBLIOGRAFIA

782 - ÍNDIDE